

INTERNAMENTOS PSIQUIÁTRICOS



O Hospital Filadélfia, de Marechal Cândido Rondon, encerra hoje os internamentos psiquiátricos. O anúncio de que o único hospital de psiquiatria do Oeste fecharia as portas ocorreu no mês passado. Famílias de pacientes precisam agora recorrer à Central de Leitos, que é sobrecarregada.

▮ Oeste 08

MP denuncia ex-prefeitos do Oeste por desvio de recursos

▮ Política 03

INCLUSÃO DIGITAL



Parceria garante o acesso de pessoas de todas as idades a cursos de informática em Cafelândia. A finalidade é combater a exclusão digital e abrir novas oportunidades à população.

▮ Oeste 08

PMDB deve romper com o Governo Dilma no mês de outubro

▮ Esplanada 04

SÓ NA PROMESSA

Sem dinheiro, Dnit adia a duplicação da BR-163

ARQUIVO



O início das obras de duplicação de dois trechos da BR-163, totalizando 112,9 quilômetros, vai demorar mais que o previsto. O atraso está na elaboração e análise de alguns pontos dos projetos com as empresas vencedoras das licitações. O trecho entre Toledo e Marechal Cândido Rondon, que deveria ter começado em março, e o de Cascavel a Marmelândia deverão custar R\$ 885,5 milhões. ▮ Oeste 09

Um dos trechos, entre Cascavel e Marmelândia, interior de Realeza, tem 74 quilômetros

Assistidos pelo Albergue Noturno agora têm almoço

▮ Cascavel 06

CURTO CIRCUITO

Filho do presidente do TCU tem contrato até com Itaipu

▮ 03

DIVULGAÇÃO



Prevenção

Os meses com temperaturas baixas deixam as pessoas mais expostas a doenças respiratórias. A maior preocupação é com a gripe e a meningite. A Secretaria de Estado da Saúde informa que cuidados simples, como lavar as mãos, são importantes no processo de prevenção.

▮ Oeste 10

Financial Times compara o Brasil a um “filme de terror”

▮ Política 04

expediente
DESDE 15 DE MAIO DE 1976
O Paraná
Jornal de Fato

Gestão Judicial
Scherer Assessoria Empresarial Ltda.

Diretor
Jadir Zimmermann
diretoria@oparana.com.br

Editor-chefe
Antonio Sbardelotto
editoria@oparana.com.br
www.oparana.com.br

RCK Comunicações Ltda. CNPJ: 77.867.877/0001-09
Jornal Oparana S/A CNPJ: 21.819.026/0001-36 Matriz
Jornal Oparana S/A CNPJ: 21.819.026/0002-17 Filial

Redação, administração, publicidade e oficinas
Rua Pernambuco, 1.600 - Cascavel - PR CEP 85.810-021 - Caixa Postal 761
Telefone Central (45) 3321-1000 Fax (45) 3321-1020

Emails
redacao@oparana.com.br
comercial@oparana.com.br
assinaturas@oparana.com.br

REPRESENTANTES NACIONAIS

Curitiba / São Paulo / Merconet
(41) 3079-4666
Brasília, Florianópolis/Central
(61) 3323-4701 / (48) 3216-0600
Porto Alegre/Expansão Brasil
(51) 3340-1408

Editorial

A nova encruzilhada de Cascavel

Quem desconhece a História tende a crer como novidade algo antigo e se iludir que uma iniciativa superada funcionará ao ser requeitada. A Secretaria da Indústria, Comércio e Turismo de Cascavel foi extinta em 2007 e as tarefas que lhe cabiam passaram à Codevel. Sete anos depois, em 2014, a Codevel foi extinta e suas tarefas retornaram à antiga pasta, recriada como "Secretaria Municipal de Desenvolvimento Econômico".

Mudanças desse tipo são pouco funcionais. Não evitam a queda na arrecadação municipal, a multiplicação das demandas comunitárias resultantes da necessidade de contrapartida para as obras do PDI, o risco da liquidação dos "filés" do patrimônio imobiliário municipal nem as consequências locais dos necessários mas não indolores ajustes da União e do Estado.

As lideranças políticas, empresariais e comunitárias cascavelenses sabem que esse quadro as obriga a repensar o futuro, porque há sombras toldando

as perspectivas. Algumas bolhas podem até estourar a curto ou médio prazo, mas há também um grande potencial ainda a explorar.

Como em 1930, quando a cidade começou a se formar, Cascavel está numa encruzilhada, definida pelas escolhas rumo à projetada "metrópole". Os setores menos informados sobre a trajetória histórica do Município de Cascavel e de sua região tendem a supor, erroneamente, que mexidas cosméticas, tais como criar conselhos, mesclar secretarias ou extingui-las, possa levar a bom termo sem uma boa Lei Orgânica.

Qualquer plano de "desenvolvimento integrado" será apenas custoso e rapidamente superado se não levar em conta o quadro novo – a metropolização, que só terá sucesso se mirar objetivamente as necessidades sociais e a sustentabilidade. Para isso, é fundamental que os projetos Cascavel 2030 e Oeste em Desenvolvimento se complementem, sem colisões.

A crise política brasileira

Valmor Bolan

O rompimento do presidente da Câmara dos Deputados, Eduardo Cunha (PMDB), torna mais instável a situação política atual, de crise econômica crescente e tensão política que não cessou desde o resultado do segundo turno das eleições passadas. Milhões de pessoas foram às ruas protestar contra o governo, exigindo reforma política e outras demandas, mas no Congresso Nacional o que se viu foi um avanço tímido de uma reforma política que não altera significativamente muita coisa.

O País vive uma oportunidade para aprofundar esse debate e buscar meios de aprimoramento da democracia, protegendo-a inclusive daqueles que querem se voltar contra ela, sejam grupos políticos mais à esquerda ou mais à direita. O fato é que a reforma política aprovada talvez não corresponda às reais necessidades do tempo presente.

O governo federal continua exercendo seu poder de pressão sobre o Legislativo e busca fazer valer um ajuste fiscal para evitar o agravamento da crise econômica, ajuste esse que evidentemente acaba sendo pago pelo povo, que não se vê seguro, em nenhum aspecto, e não quer perder direitos sociais conquistados.

A crise política também é agravada pelas incertezas do rumo da Operação Lava Jato, que prossegue com as investigações no que já é o maior escândalo de corrupção do mundo, cuja ação do juiz Sérgio Moro em chegar à verdade dos fatos, recorrendo inclusive às delações premiadas, tem surtido efeitos impactantes.

Parlamentares também pressionam por abrir a CPI do BNDES, que consideram mais graves ainda, com maiores repercussões. Nunca na história do país se viram escândalos dessa proporção, noticiados em jornais internacionais, com adjetivos superlativos.

O que se indaga é como foi possível uma corrupção chegar a esta extensão? Isso requer que de alguma forma um aperfeiçoamento das instituições, que se mostram fragilizadas na medida em que não foi possível evitar tais danos. Não apenas a reforma política, mas também outras reformas seriam necessárias, para ajustar o sistema e torná-lo menos vulnerável à corrupção.

Não é possível, de modo algum, prever como essa crise será resolvida, e o que virá disso tudo. Mas é preciso que o Brasil saia melhor dessa crise, transformando-a em oportunidade de melhorias, especialmente das instituições. O grande desafio é fortalecer a democracia, para que pela via democrática possamos encontrar os ajustes e soluções que se fazem necessários.

Esse é o nosso maior desafio do momento: evitar radicalismos, discursos de ódio e intempestividades que venham a comprometer o que já foi possível em todos esses anos, em termos de conquistas de direitos políticos e sociais. Temos a certeza de que o Brasil sairá melhor dessa crise política.

Valmor Bolan é Doutor em Sociologia e Especialista em Gestão Universitária pelo IGLU

TÚNEL DO TEMPO



16 de julho de 1983

O presidente em exercício Aureliano Chaves decide vir ao Paraná para inspecionar pessoalmente os estragos causados pelas fortes chuvas. A região mais castigada é a de União da Vitória. Já o presidente licenciado João Baptista Figueiredo é submetido com sucesso a uma cirurgia de coração na conceituada clínica de Cleveland, nos EUA.

STF, seletividade penal e Lava Jato

Hélio Duque

Pense no maior absurdo, no Brasil existe precedente. Cotidianamente recebemos através do noticiário jornalístico, informações de acontecimentos delituosos envolvendo fatos e personagens coroadas. Alguém já disse que o Brasil não é para principiantes. Quem tiver dúvidas, consulte o excelente livro "Brasil: uma biografia", das historiadoras Lilia Schwarcz e Heloisa Starling. Nele está fundamentada, com grande competência, a formação nacional ao longo de 500 anos, onde as origens ibéricas na manutenção dos privilégios de classe social são intocáveis.

Quando, por exemplo, D. João VI, em 1808, desembarcou com sua comitiva real no Rio de Janeiro, imediatamente instalou o principal órgão da Justiça Nacional: a Casa de Suplicação do Brasil. Em Portugal, a corte suprema tinha o nome de Casa da Suplicação. Esta é a origem histórica do STF (Supremo Tribunal Federal). "No Império e na República sempre foi o guardião da Constituição, mas nos períodos dos governos autoritários, o perfil da Corte sofreu reveses. Mais recentemente, em 1968, com o AI-5, foram cassados os ministros Hermes Lima, Victor Nunes Leal e Evandro Lins e Silva. Em reação à violência, os ministros Gonçalves de Oliveira, presidente do STF e Antonio Carlos Lafayette de Andrada, futuro presidente, renunciaram em solidariedade aos ministros vítimas da violência do Estado autoritário.

Anos antes, no governo Castelo Branco, o ministro Ribeiro da Costa, presidente do STF, advertia: "Se pretende atualmente fazer com que o supremo dê a impressão de ser composto por onze carneiros que expressem debilidade moral, fraqueza e submissão".

O admirável exemplo desses inescrutáveis integrantes da Suprema Corte torna-se lembrado neste momento da vida nacional, quando a Operação Lava Jato, com competência e segurança jurídica, radiografa realidade de corrupção levando à indignação os brasileiros decentes. Na publicação semanal (revista Veja), o procurador federal Diogo Castor de Mattos, integrante do Ministério Público e membro da força tarefa das investigações, adverte que os tribunais superiores incorrem em "seletividade penal", quando julgam a legalidade processual envolvendo corruptos e corruptores poderosos. Nominando o STJ (Superior Tribunal de Justiça), anulando por diferentes razões as Operações: 1) "Banestado-2006"; 2) "Boi Barrica/Faktor"; 3) "Satiagraha"; e, 4) "Castelo de Areia". No caso da última, os corruptos continuaram no Castelo e o Ministério Público e a Polícia Federal ficaram com a areia.

O STF e o STJ irão, em futuro próximo, julgar o maior caso jurídico de corrupção da vida republicana. É fundamental que não encontre amparo naquelas cortes o princípio da "seletividade penal" ou até as conhecidas em Brasília "sentenças auriculares". O trabalho rigoroso do Ministério Público e da Polícia Federal, nas várias fases da Lava Jato, vem reunindo documentos e depoimentos, destacadamente com as delações premiadas, de fazer frade corar de vergonha. E a firmeza e competência no respeito à Lei, exercida pela Justiça Federal através do magistrado Sérgio Moro, anexa página inovadora no direito penal brasileiro.

Hélio Duque é doutor em Ciências Econômicas, autor de vários livros sobre a economia brasileira e ex-deputado federal

falecimentos

Até o fechamento deste caderno não houve registro de óbitos na Acesc em Cascavel.

COROA DE FLORES A PARTIR DE **R\$ 150,00**
www.coroasfloriprev.com

FAIXA E FRETE GRÁTIS PARA TODO O INTERIOR DO PARANÁ, CURITIBA E REGIÃO

Informe da redação

editoria e colaboradores

Ducha gelada

Dizem alguns pretensos entendidos em higiene pessoal que o banho com água na temperatura ambiente é mais saudável. Se isso for verdade, não têm do que reclamar os oito executivos da Odebrecht e da Andrade Gutierrez – duas das megaempresas envolvidas até o pescoço no megaescândalo da Petrobras – que deverão ser transferidos em breve para o Completo Médico Penal de Pinhais, na Região Metropolitana de Curitiba. É que neste local o banho é frio e coletivo.

Sem reclamação

Neste complexo penal já estão “hospedados” o ex-tesoureiro petista João Vaccari Neto e os ex-deputados federais André Vargas, Luiz Argôlo e Pedro Corrêa, e até o presente momento não consta que algum deles tenha se queixado da temperatura da água, que deve estar fria uma barbaridade, apesar de o inverno não estar sendo tão rigoroso.

Quem vai

A Polícia Federal já fez o pedido formal e aguarda a resposta do juiz Sérgio Moro para transferir para o “xadrez” de Pinhais os seguintes presos: Marcelo Odebrecht, Marques de Azevedo, Alexandrino de Salles Ramos de Alencar, César Ramos Rocha, Elton Negrão de Azevedo Júnior, João Antônio Bernardi Filho, Márcio Farias da Silva e Rogério Santos de Araújo.

Feijão queimado

Quando o assunto é corrupção, o Paraná está mesmo na crista da onda. Operação da Polícia Federal intitulada Feijão de Ouro levou a mais seis prisões ontem, na região de Londrina. Os “felizardos” da vez estão implicados no desvio de dinheiro público na compra de feijão para os estoques da Conab (Companhia Nacional de Abastecimento).

Proposta polêmica



Projeto do vereador Luiz Frare já em fase de análise na Câmara promete gerar polêmica após o fim do re-

cesso parlamentar. É que ele acaba com o benefício do transporte gratuito para idosos entre 60 e 65 anos e restringe o meio-passe para estudantes e pessoas com deficiência. O texto revoga todas as leis que tratam da gratuidade no transporte público municipal e regulamenta essas questões em única proposta.

Novas regras

A proposta de Luiz Frare prevê regras novas e mais duras para os estudantes, que para obter o benefício precisarão comprovar residência em Cascavel e renda familiar de no máximo três salários mínimos. No caso das pessoas com deficiência, a ideia só conceder o benefício mediante apresentação de laudo médico pericial.

Mobilização

A Câmara de Foz, por meio do presidente Fernando Duso, está solicitando aos deputados da região Oeste, e em particular aos iguaçuenses, que se mobilizem contra o fechamento da agência da Receita Estadual na cidade das Cataratas. Parece tarde, pois o decreto com a medida já foi assinado pelo governador Beto Richa e publicado no Diário Oficial do Estado.

Convocação

A mesa diretiva da Câmara de Toledo está convocando os vereadores para duas sessões extraordinárias marcadas para segunda e terça-feira da próxima semana. A iniciativa se destina à apreciação de dois projetos em regime de urgência e representa a interrupção do tradicional recesso do meio do ano, iniciado no último dia 17.

* O secretário estadual Eduardo Sciarra participa no início da tarde de hoje, na Sanepar de Toledo, de um encontro entre núcleos do Governo do Paraná para discutir ações de interesse dos municípios da região. * Cerca de 200 pessoas sem-teto realizaram um protesto ontem em frente à Prefeitura de Curitiba, mas não conseguiram se fazer ouvir pelo prefeito Gustavo Fruet, pois este estava em Roma.

Entre Rios e Pato Bragado

MP acusa ex-prefeitos por desvio de recursos

Mal. Cândido Rondon – Denúncia da 1ª Promotoria de Justiça de Marechal Cândido Rondon colocou na mira da Justiça os ex-prefeitos (gestão 2001-2004) de Entre Rios do Oeste, Elpídio Holzbach, e de Pato Bragado, Luiz Grando. O MP pede que, juntos, eles sejam condenados a devolver R\$ 322 mil aos cofres dos dois municípios.

De acordo com as investigações do MP, em 2002 e 2003 as duas prefeituras realizaram compras de autopeças da mesma empresa, também ré na ação. Os pagamentos foram devidamente efetuados, mas a encomenda jamais foi entregue. Na denúncia, o MP requer

a indisponibilidade dos bens de ambos para assegurar a devolução de R\$ 172 mil à Prefeitura de Entre Rios do Oeste e outros R\$ 150 mil à Prefeitura de Pato Bragado.

O ex-prefeito e mais sete pessoas são réus na ação de Entre Rios do Oeste. Já na ação de Pato Bragado são réus o ex-prefeito e outras cinco pessoas.

EMPRESA FANTASMA

O Ministério Público apurou, com base em informações da Receita Estadual, que a empresa contratada para o fornecimento das autopeças às prefeituras de Entre Rios do Oeste e Pato Bragado nunca esteve de fato com as portas abertas e não possui documentos de entrada de mercadorias, o que dá a entender que as operações não passaram de simulações. Conforme as ações, as mercadorias supostamente entregues entre os anos de 2002 e 2003 “nunca existiram, tendo os requeridos se utilizado de empresa ‘fantasma’ em nome de ‘laranja’, para o fim de simularem negociações inexistentes, e ao final obterem dinheiro público”.

Marechal Rondon esclarece denúncia

Mal. Cândido Rondon – A assessoria jurídica da Prefeitura de Marechal Cândido Rondon emitiu nota ontem para esclarecer os atos investigados pela 1ª Promotoria de Justiça e que ensejaram uma ação civil pública contra o prefeito Moacir Froehlich, uma empresa e mais duas pessoas, e outra ação contra o prefeito e um agricultor por atos de improbidade administrativa.

A primeira ação se refere à contratação pela prefeitura,

em 2010, de uma empresa para fornecimento de concreto betuminoso usinado a quente, sem a realização de procedimento licitatório. “O município realizou tal procedimento devido ao fato de muitas ruas da cidade, naquele período, estarem com problemas de buracos”, explicou o advogado Oscar Nasihgil, acrescentando que “as melhorias, em caráter urgente, surgiram de apelo da população e da pressão da mídia”.

A outra ação se refere à concessão de área do aeroporto municipal. Neste caso, Oscar Nasihgil esclareceu que “por muitos e muitos anos terceiros faziam a manutenção e limpeza da área lateral à pista de pouso mediante o cultivo de culturas rasteiras, re-passando para o Cemic parte desta produção”. Na nota, ele diz ainda que “o município tomará todas as providências para recuperar prejuízos, se esses existirem”.

Itaipu contratou escritório de Cedraz

Curitiba – Matéria postada ontem pela Agência O Globo revela que a Itaipu é uma das empresas que contrataram o escritório do advogado Tiago Cedraz, acusado de ter amealhado uma verdadeira fortuna em pouco tempo fazendo tráfico de influência junto ao TCU (Tribunal de Contas da União), que é presidido pelo pai dele, Aroldo Cedraz.

De acordo com a reportagem, a binacional aceitou pagar R\$ 1,58 milhão para o escritório de Tiago atuar em processos da empresa que correm em diferentes Cortes, entre elas o TCU. O contrato com o escritório foi assinado em outubro de 2013 e tem vigência até agosto de 2016, com previsão de honorários mensais de R\$ 46 mil.

Itaipu, depois de uma análise de quase dez anos do TCU, entrou no escopo de fiscalizações do órgão, o que pode começar a ser feito ainda neste ano sob o comando

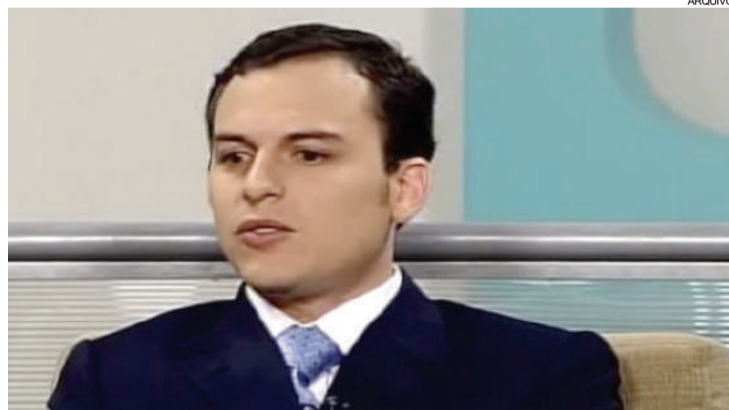

Tiago Cedraz é filho do presidente do TCU

INFORMAÇÕES PRIVILEGIADAS

Em delação premiada, o dono da construtora UTC, Ricardo Pessoa, acusou Tiago Cedraz de vender informação privilegiada do TCU. O empreiteiro disse ter feito pagamentos mensais de R\$ 50 mil a Tiago Cedraz, além de um repasse adicional de R\$ 1 milhão, para ver atendidos os interesses da UTC num processo sobre um contrato relacionado às obras da usina nuclear Angra 3.

justamente de Aroldo Cedraz.

A Itaipu, entretanto, negou que o escritório de Tiago tenha atuado em processos dela nesse Tribunal. “Embora faça parte

do escopo do contrato, a Cedraz Advogados nunca representou judicialmente a Itaipu Binacional em qualquer processo junto ao TCU”, alegou a binacional.

Condenação de mais quatro

O Ministério Público Federal pediu a condenação judicial do ex-diretor Internacional da Petrobras Nestor Cerveró, do lobista Fernando Baiano, do consultor Júlio Camargo e do doleiro Alberto Youssef por crimes como corrupção passiva, corrupção ativa e lavagem de dinheiro. Além disso, o MPF pede a devolução de R\$ 156 milhões e que as penas sejam cumpridas, inicialmente, em regime fechado.

Conexão Odebrecht-Venezuela

A Procuradoria da República no Distrito Federal solicitou ao Itamaraty toda a documentação diplomática que incluía menções à Venezuela ou à empreiteira Odebrecht nos últimos dez anos. O pedido faz parte da investigação sobre o empréstimo do BNDES, no valor de US\$ 747 milhões, para financiar a construção pela Odebrecht de duas linhas nos metrô nas cidades de Caracas e Los Teques.

Imprensa internacional

FT compara o Brasil a um “filme de terror”

Brasília - “A incompetência, a arrogância e a corrupção esmagaram a magia brasileira”. Com essas palavras o conceituado jornal britânico Financial Times começa uma dura análise sobre a condição atual do Brasil, publicada em sua edição de ontem.

Com o título “Recessão e corrupção: a crescente podridão no Brasil”, o texto destaca os fatores que levaram o Brasil a virar “um filme de terror sem fim”.

O primeiro deles é o método desastroso que norteou as decisões econômicas do primeiro mandato da presidente Dilma Rousseff, que, nas palavras do jornal, manipulava a economia com sua “nova matriz econômica”.

Para reparar os erros do passado, o governo Dilma tem adotado medidas corretivas “dolorosas, mas necessárias” e que, como efeito, têm redu-

zido os salários reais, “cortado empregos e esmagado a confiança nos negócios”.

Mas, para a publicação, o que mais pesa na situação brasileira é o escândalo de corrupção na Petrobras. “A senhora Rousseff enfrenta acusações de que sua gestão quebrou regras de financiamento de campanha e que maquiou as contas do governo; ambas [acusações] são suficientes para um impeachment”, pontua a análise.

O FT pondera que, pelo menos por enquanto, os políticos preferem que Dilma se mantenha no poder e ganhe o crédito

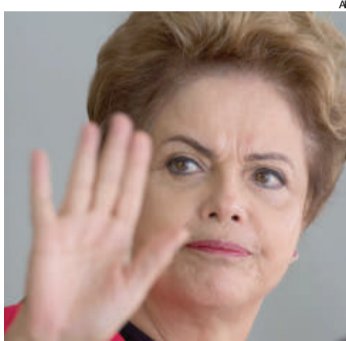

Para o FT, sem impeachment Dilma viverá mais três anos solitários

to pelos problemas do País. “Mas este cálculo pode mudar ao passo que eles precisarem salvar a própria pele”.

LULA E DEPOSIÇÃO

E o cenário deve piorar se o ex-presidente Luiz Inácio Lula da Silva for alvo de processo por envolvimento no esquema de corrupção. “Isso aprofundaria o racha entre ele e Rousseff”, diz o jornal. Se isso se concretizar, o jornal diz que todos os fatores conspirarão para a deposição da presidente.

País virou um “quintal” dos poderosos

O Financial Times vai além em sua análise, afirmando que o Brasil se transformou em “um país onde os poderosos pensam que estão acima da lei”, citando pontualmente a prisão do megaempreiteiro Marcelo Odebrecht.

O FT pontua que, se por um lado o aprofundamento das investigações da Operação Lava Jato tem preocupado investidores, por outro, se “isso levar políticos e empresários a pensar duas vezes antes de pagar suborno, este terá sido o maior avanço da luta da região [América Latina] con-

tra a corrupção”.

Enquanto esta história não chega ao seu desfecho, o texto prevê ao menos mais três anos solitários para a presidente Dilma. “Os brasileiros

são pragmáticos, então, o pior cenário de um impeachment caótico será evitado”, afirma. “Mesmo assim, o mercado tem começado a cobrar o preço pelo risco”.

15 PEDIDOS DE IMPEACHMENT

O Financial Times não está equivocado sobre o cenário envolvendo Dilma Rousseff. Nos seis primeiros meses do seu segundo mandato, a presidente já foi objeto de 15 pedidos de impeachment entregues à Câmara dos Deputados, o que equivale a uma média de 2,5 pedidos por mês. Mais da metade desses pedidos está fundamentada nas revelações feitas pela operação Lava Jato. O ex-presidente Fernando Henrique foi alvo de 17 pedidos de impeachment, mas em oito anos de mandato.

Calixto preso enquanto comprava vinho

Florianópolis - Mário Calixto Filho, empresário e ex-senador por Rondônia, foi preso quarta-feira à noite em Balneário Camboriú. Ele era foragido da polícia e tinha o nome na lista de procurados pela Interpol.

Calixto Filho foi preso em uma ação conjunta entre a Polícia Federal e a Polícia Militar catarinense no momento em que fazia compras em uma loja

especializada em vinhos e levado para o Complexo Penitenciário de Canhanduba, em Itajaí.

Mário Calixto Filho foi apontado pelo Ministério Público de Rondônia como líder de um esquema de empresas fantasmas utilizadas pelo jornal impresso Estadão do Norte, de sua propriedade, para fraudar contratos com órgãos públicos daquele Estado.



Mário Calixto Filho

coluna Esplanada

POR LEANDRO MAZZINI Twitter @colunaesplanada

**PMDB: rompimento com elegância em outubro**

Fundador da legenda, um dos expoentes do PMDB e maior conselheiro do vice-presidente Michel Temer, o presidente da Fundação Ulysses Guimarães, Moreira Franco, entregou para o senador Romero Jucá (RR) a tarefa de redigir o programa de Governo do partido para 2018 e apresentá-lo no congresso da legenda em outubro. Embora todos neguem aos holofotes, é o pontapé para o rompimento gradativo com o PT, com elegância e sem traumas – ao contrário do perfil de Eduardo Cunha (que, aliás, está agradando a todos: o partido precisa de um pitbul sem coleira). “Temos programação com o objetivo de realizar o sonho grande da maioria dos militantes de eleger pelo voto secreto e direto o presidente da República”, adianta Moreira Franco.

Para isso, Moreira - ex-deputado e ex-governador do Rio - lança mão dos números que sustentam o PMDB como o maior partido do Brasil. São milhares de prefeitos e vereadores, cabos-eleitorais que podem fazer a diferença em 2018. O que não ocorreu até agora, desde Orestes Quércia, porque o partido decidiu se aliar a PSDB e depois PT. Mas em 2018, garante Moreira, será diferente.

Numa radiografia inédita do PMDB, Moreira Franco descobriu que o partido é forte na ponta, nas bases, mas não sabe transferir esse poder eleitoral para o cume. Traçou estratégia para 2016 que passa pela filiação de nomes de peso nas capitais e cidades com mais de 200 mil habitantes, para candidatos a vereador e prefeito. Aposta neste grupo para reforçar uma candidatura em 2018 ao Planalto.

‘Isso é fundamental para consolidar o projeto’.

Não fala em potenciais candidatos. ‘Cada dia com sua agonia. Lançar um nome agora significa queimá-lo’. Conota, nesta tese, que o prefeito do Rio, Eduardo Paes, é um balão de ensaio.

Como a Coluna já registrou, hoje Paes é candidatíssimo ao Governo do Estado. Moreira pesquisou também a atuação do PMDB nas redes sociais, e descobriu uma atuação lastimável. Vai investir pesado na internet para as duas próximas eleições. Acredita no poder da rede que atinge todas as classes e idades.

Porém como gritar pela independência do partido em 2018 sem melindrar o vice-presidente e manda-chuva Michel Temer, aliado máximo do PT e da presidente Dilma? A grita do presidente da Câmara, Eduardo Cunha, é uma válvula de escape direcionada e bem desenhada. Não que essa guerra declarada dele tenha sido planejada, mas o respeito à decisão de Cunha passa pelo ‘espaço democrático’ que o PMDB preza e que estará no novo estatuto. ‘Cunha é militante, tem muita presença no partido, tem o ponto de vista pessoal dele. A democracia interna, o direito ao debate e ao contraditório só fortalece o partido’, encerra o conselheiro do partido.

Agência de Turismo

Não raro aparecem nas comissões da Câmara e Senado requerimentos de parlamentares solicitando autorização para viagem em missão oficial (significa a Casa paga tudo). Para temas dos mais complexos aos mais simples. O que parece, na cabeça das excelências, é que todas as soluções para os problemas do Brasil são encontradas apenas no exterior. Pelo requerimento nº 61/15, o deputado Hildo Rocha (PMDB-MA) pretende ir com uma turma a Hong Kong para conhecer ‘o modelo de conservação hídrica que é referência mundial’. O deputado Hildo não conhece ainda os modelos de preservação de nascentes e reflorestamento de Pirenópolis (GO) e Extremo (MG), dois de alguns berços das principais bacias hidrográficas do País, destinos de visitas anuais de estrangeiros.

O Moralista de Itaipu

O senador Roberto Requião descobriu em sua bola de cristal, quase um ano depois, que o jovem advogado Tiago Cedraz, filho do presidente do TCU, Aroldo, causa desconforto no Tribunal. Escreveu ontem em seu Twitter o senador: ‘Departamento jurídico de Itaipu contratou filho de Cedraz para defender a usina na questão de ser ou não fiscalizada pelo TCU. PQP!’ Requião não citou em nenhum momento que acaba de emplacar no conselho da própria Itaipu, num presentão da presidente Dilma, o seu irmão Maurício, que estava desempregado. PQP!

Com Luana Lopes, Equipe de DF e SP

www.colunaesplanada.com.br - contato@colunaesplanada.com.br - Caixa Postal 1980 - CEP 70254-970 - Brasília DF

Desemprego

Em junho, a taxa de desemprego seguiu em alta e chegou a 6,9%, o maior índice para o mês desde 2010, quando a desocupação atingiu 7%. Considerando todos os meses, a taxa é a mesma registrada em julho de 2010, e também a mais alta desde junho daquele ano. Em maio, o desemprego havia atingido 6,7% e em junho de 2014, 4,8%. Os números foram divulgados ontem pelo IBGE (Instituto Brasileiro de Geografia e Estatística).

Agência tira nota do Brasil

A agência de avaliação de risco brasileira Austin Rating cortou, ontem, a nota de crédito de longo prazo do Brasil em moeda estrangeira de "BBB-" para "BB+". Com isso, o País perdeu o chamado "grau de investimento" da Austin, ou seja, deixou de ser considerado um bom pagador, um lugar recomendável para os investidores aplicarem seu dinheiro. O País ainda mantém o "grau de investimento" de acordo com as três principais agências de classificação de risco do mundo: Fitch, Moody's e Standard & Poor's.

Câmbio

Dólar fecha a R\$ 3,29, maior cotação desde março deste ano

São Paulo - O dólar avançou mais de 2% ontem, fechando acima de R\$ 3,29, na maior em quatro meses, após o corte nas metas fiscais do governo alimentar temores de que o Brasil pode vir a perder seu valioso grau de investimento.

A moeda norte-americana terminou o dia em alta de 2,17%, negociada a R\$ 3,2958

na venda. É a maior cotação desde 19 de março, quando o dólar fechou em R\$ 3,2965. Na máxima da sessão, o dólar chegou a atingir R\$ 3,2998.

Na semana e no mês, a moeda acumula alta de 3,19% e 6,01%, respectivamente. No ano, há valorização de 23,96%.

O mercado teme que o País, depois do esperado rebaixamento pelas agências de ava-

liação de risco Moody's e Fitch, receba perspectiva negativa de alguma delas. Com isso, ficaria na iminência de perder seu cobiçado grau de investimento.

Na véspera, o governo reduziu a meta de superávit primário deste ano para R\$ 8,747 bilhões, ou 0,15% do PIB (Produto Interno Bruto), contra R\$ 66,3 bilhões, ou 1,19%

do PIB, previstos até então.

Além disso, foi incluída uma cláusula de abatimento da meta fiscal em até R\$ 26,4 bilhões, caso ocorra frustração em três medidas lançadas pelo governo para aumentar a arrecadação. Ou seja, há o risco de o governo não conseguir o superávit em 2015, e sim déficit primário, embora o governo avalie como "pouco provável".

Ministério destina R\$ 143,2 milhões a cirurgias eletivas

Brasília - Para reduzir as filas no SUS (Sistema Único de Saúde) e contribuir para o crescimento do número de cirurgias eletivas realizadas no Brasil, o Ministério da Saúde liberou R\$ 143,2 milhões aos estados e municípios. Desse total, o Paraná ficou com R\$ R\$ 8.296.304,66.

A Portaria 1.034/2015, que destina esses recursos, também redefine a estratégia para ampliação do acesso aos procedimentos cirúrgicos eletivos de média complexidade, como cirurgias de varizes, ortopédicas, de urologia e otorrinolaringologia, incluindo retirada de amígdalas.

Os recursos fazem parte de uma estratégia do Ministério da Saúde para garantir o acesso da população aos procedimentos disponibilizados no SUS. A Portaria prevê o fim do repasse por componentes. Pelas regras anteriores, o gestor local só poderia receber novos recursos para cirurgias eletivas se tivesse gastado todo o montante passado para cada um deles.

Fecomércio lança cartão pré-pago

Curitiba - A Fecomércio PR (Federação do Comércio de Bens, Serviços e Turismo do Paraná), em parceria com a Acesso Soluções de Pagamento e a W Teixeira Corretora de Seguros, lança hoje um cartão pré-pago para compras nacionais e internacionais sem a necessidade de ter conta bancária.

Recarregável, o Fecomércio PR Card funciona na função crédito e permite compras à vista em lojas físicas e online, o pagamento de contas, recargas de celular e saques emergenciais.

País possui excesso de 350 mil caminhões, aponta Fórum TRC

São Paulo - A frota nacional de caminhões no Brasil concorre com 350 mil veículos a mais do que a demanda necessária. Esse foi o número apresentado por entidades convidadas para fazer uma análise das rodovias brasileiras e da frota nacional de transporte rodoviário de cargas. Os dados foram divulgados em Brasília, durante a reunião do Grupo 3 que integra o Fórum TRC (Fórum

Permanente para o Transporte Rodoviário de Cargas). Esse grupo, do qual faz parte a Confederação Nacional dos Transportadores Autônomos, é encarregado de analisar os modelos de concessões de rodovias.

O aumento expressivo no número de caminhões lançados no mercado foi mais intenso a partir de 2012, justamente no período em que houve uma retração do PIB, causando, em grande parte, a crise por que

passa o setor, com um endividamento estimado em R\$ 40 bilhões, de acordo com os dados apresentados ao Grupo. Os programas de incentivo para a compra de caminhões novos como o Finame e Procaminhoneiro, aliados à expectativa de crescimento da economia com boas margens de lucro para o setor de transporte são as principais razões que levaram a uma euforia, segundo os analistas.

INDICADORES ECONÔMICOS

DÓLAR				23/07			
	% dia	compra	venda	% mês			
COMERCIAL	+2,2%	3,2950	3,2960	+6,0%			
PTAX (BC)	+2,4%	3,2844	3,2850	+5,9%			
PARALELO	+2,1%	3,2300	3,4600	+5,5%			
TURISMO	+2,1%	3,2300	3,4400	+5,5%			
EURO	+3,2%	3,6043	3,6053	+4,2%			

US\$ 1 É IGUAL A:		MOEDAS X REAL	
lêne	123,89	lêne	R\$ 0,0265
Libra est.	0,6438	Libra est.	R\$ 5,10
Euro	0,9112	Peso arg.	R\$ 0,36
Peso arg.	9,164	R\$1:	1.565,44 guaranis

POUPANÇA - TR			
Período/depósitos...	Poup. antiga	Poup. nova	TR
	até 3/5/12	part. 4/5/12	
20/6 a 20/7	0,6478	0,6478	0,1471
21/6 a 21/7	0,6858	0,6858	0,1849
22/6 a 22/7	0,7143	0,7143	0,2132
23/6 a 23/7	0,6880	0,6880	0,1871
24/6 a 24/7	0,7123	0,7123	0,2112

BOVESPA				23/07			
IBOVESPA:	-2,18%	49.806 pontos					
Ações	%	R\$					
Petrobrás PN	-1,83%	10,17					
Vale PNA	+0,98%	14,36					
Bradesco PN	-4,44%	26,50					
ItaúUnibanco PN	-4,16%	29,00					
BR Malls ON	-6,02%	12,81					
Rumo Log ON	-5,77%	0,98					

ÍNDICES DE INFLAÇÃO			
Índice em %	MAI	JUN	ano 12m
IPCA (IBGE)	0,74	0,79	6,17
IGP-M (FGV)	0,41	0,67	4,33
IGP-DI (FGV)	0,40	0,68	4,50

REAJUSTE DE ALUGUÉIS			
Índice	MAI	JUN	JUL
IGP-M (FGV)	1,0355	1,0411	1,0559
IGP-DI (FGV)	1,0394	1,0483	1,0622

* Correção anual. Multiplique valor pelo índice

SELIC ANUAL: 13,75% | TJLP: 6,50%/ano

TABELA DO IR			
BASE (R\$)	Aliq. %	deduzir	
Até 1.903,98	-	-	
De 1.903,99 até 2.826,65	7,5	142,80	
De 2.826,66 até 3.751,05	15	354,80	
De 3.751,06 até 4.664,68	22,5	636,13	
Acima de 4.664,68	27,5	869,36	

Dedução p/ dependente: R\$ 189,59; IR 2015: quarta parcela vence em 31/07, com juros Selic de 3,06%

SAL. MÍNIMO PR (maio/2015 a abril/2016)

I	II	III	IV
R\$ 1.032,02	R\$ 1.111,04	R\$ 1.192,45	R\$ 1.192,45

*II R\$ 1.070,33 | *Faixa II: empregados domésticos.

OUTROS INDICADORES			
	MAI	JUN	JUL
TJLP (%)	6,00	6,00	6,50
Sal. mínimo	788,00	788,00	788,00
UPC	22,60	22,60	-

CUSTO DA CONSTRUÇÃO (CUB)			
R\$/m2	MAI	JUN	%m ano %12m
Paraná	1.228,34	1.235,25	0,56 2,14
Norte	1.213,26	1.216,46	0,26 1,85
Oeste	1.231,35	1.238,97	0,62 2,80

PREVIDÊNCIA				COMP. JUNHO			
Empresário/empregador							
Contribui com 11% sobre o pró-labore, entre R\$ 788,00 (R\$ 86,68) e R\$ 4.663,75 (R\$ 513,01), por GPS							
Autônomo							
1) Quem só recebe de p. físicas: recolhe 20% entre R\$ 788,00 (R\$ 157,60) a R\$ 4.663,75 (R\$ 932,75). 2) Recebe de p. jurídicas: a empresa recolhe 11% sobre o máximo de R\$ 4.663,75 (R\$ 513,01) e desconta do autônomo. 3) Recebe de jurídicas e físicas: desconto de 11% sobre o que recebe de jurídicas até R\$ 4.663,75 (R\$ 513,01). Se não atingir este teto, recolhe 20%, sobre a diferença até R\$ 4.663,75. 4) Aut. especial: sobre R\$ 788,00, recolhe 5% (donas de casa, Lei 12.470/2011) ou 11% (demais especiais), mas só aposenta por idade.							
Facultativo							
Contribui com 20% sobre R\$ 788,00 (R\$ 157,60) a R\$ 4.663,75 (R\$ 932,75), através de carnê.							
Assalariados							
Salários até R\$ 1.399,12 8%							
de R\$ 1.399,13 até R\$ 2.331,88 9%							
de R\$ 2.331,89 até R\$ 4.663,75 11%							
Emp. domésticos Aliq. % R\$ mín R\$ máx							
Empregador 8 a 11 63,04 513,01							
Empregador 12 94,56 559,65							
Total 20 a 23 157,60 1.072,66							

Venc.: empresas 20/7 e pessoas físicas 15/7

MERC. RURAL

PREÇO PRODUTOR (DERAL/SEAB)					
Em 23/07	PR	DIA	30d.	Casc.	
SOJA	63,24	0,4%	8,2%	62,50	
MILHO	21,74	0,0%	10,2%	21,20	
TRIGO	34,20	-0,2%	1,5%	33,50	
BOI GORDO	145,53	0,0%	-0,6%	143,00	
FRANGO	2,29	0,0%	0,0%	2,05	

BOLSA DE CHICAGO			
Em 23/07	CONT.	FECH.	DIA 30d.
SOJA	ago/15	1.010,00	-10,75 3,8%
FARELO	ago/15	359,00	-4,50 9,7%
MILHO	set/15	403,25	0,50 8,4%
TRIGO	set/15	521,50	4,75 -1,0%

LOTES/ATACADO (AgDOSSIÉ:DINHEIRO)				
Em 23/07	PRAÇA	R\$	SEM	30d.
SOJA	Cascavel	70,00	2,9%	12,0%
SOJA	Paranaguá	77,00	6,2%	11,6%
MILHO	Cascavel	22,50	-6,3%	4,7%

PRODUTOR e LOTES: soja, milho e trigo em sc 60kg, boi gordo em arroba e frango em kg. CHICAGO: pontos -cents de US\$/bushel na soja (27,2kg), milho e trigo (25,4kg) e US\$/tonelada curta no farelo (1907kg). DIA: var. em pontos



INCUBATÓRIO REALEZA/PR



FRIGORÍFICO CAPANEMA/PR



Vistoria às obras do BID na Avenida Brasil

Ontem, o prefeito Edgar Bueno e a equipe de técnicos da Prefeitura responsável pelo PDI (Plano de Desenvolvimento Integrado) acompanharam o especialista do BID (Banco Interamericano de Desenvolvimento), Amilton Freire, em uma vistoria ao canteiro de obras, na Avenida Brasil, que correspondem à primeira licitação do projeto financiado pelo órgão internacional. O grupo percorreu, a pé, todo o trecho em obras, desde a altura da Avenida Piquiri até a Rua Martin Afonso de Souza, no Jardim Gramado, onde as obras tiveram início no dia 6 de abril deste ano.

Assistência social

Albergue amplia atendimento e agora serve também almoço

Cascavel - Altienes da Silva dos Santos tem 28 anos e está há um mês pernoitando no Albergue Noturno André Luiz, localizado no Bairro Parque São Paulo, em Cascavel. Segundo ele, os pais faleceram e os irmãos moram em outras cidades e não fosse a entidade, não teria a quem recorrer.

“Graças à ajuda do Albergue tenho onde dormir e conto com alimentação. Consegui emprego em um frigorífico e estou há três dias lá. Assim que sair o primeiro salário consigo um local para ficar. Se não tivesse o albergue provavelmente estaria na rua”, revela.

A história de Altienes se assemelha à de outros abrigados. Desde 1º de julho a entidade também passou a oferecer, além de pouso, banho, atendimento psicológico, jantar e almoço. Segundo a coordenação, são aproximadamente 20 refeições servidas todos os dias a partir das 11h30 e

mais 35 das 18h30 às 19h30, durante a janta.

Antes mesmo de abrir as portas o pintor Edson Alpes já estava do lado de fora do prédio esperando. “Não tenho a quem recorrer e graças a Deus o albergue não fechou. Com esse frio não sei o que seria da gente. Consegui um trabalho como pintor, mas enquanto não recebo salário, preciso da ajuda. Sem dinheiro onde iria conseguir duas refeições diárias e de qualidade?”, indaga.

O Município renovou o convênio com a entidade por mais 19 meses. Em junho passado a direção do albergue chegou a afirmar que não teria mais condições financeiras para manter as atividades. “Após o novo convênio firmado com o Município, ampliamos as refeições diárias. Tivemos que ampliar o quadro de funcionários, aumentou os recursos, mas também aumenta-



Em média são servidos 20 almoços por dia. Ontem o prato principal foi sopa de legumes

ESTRUTURA

O quadro atual de profissionais é de quatro zeladoras, cinco educadores sociais, uma psicóloga, uma assistente social e uma coordenadora. Com o novo convênio, o albergue passou a receber R\$ 29 mil mensais. Antes eram R\$ 15 mil. Além da ajuda do Poder Público, o albergue conta com a colaboração de doações de empresários e da comunidade. O abrigo oferece 70 leitos masculinos e femininos. Por dia o atendimento varia de 20 a 35 pessoas que buscam pouso e alimentação. (EA)

ram os serviços e os atendimentos” comenta a coordenadora do Albergue Noturno

Valdemira Bibiano da Silva.

● ELIANE ALEXANDRINO

Expo Construindo começa nesta sexta-feira

Cascavel - Os moradores de Cascavel e da região que adoram novidades para a casa poderão contar com uma programação especial neste fim de semana. Começa hoje a Expo Construindo, feira de construção, arquitetura e decoração que traz mais de 60 expositores, além de praça de alimentação e exposições artísticas.

A feira ocorre no Centro de Convenções e Eventos de Cascavel e é destinada ao público de modo geral, com entrada gratuita. “O foco não é para quem trabalha no setor. Quem tem interesse no assunto, gosta de decoração e novidades, pode vir conferir”, explica um dos organizadores do evento, Ederson Milanezi dos Santos

Filho. Além dos expositores, os visitantes poderão participar de palestras sobre o assunto.

Nos três dias de evento, serão realizadas cerca de sete delas. No auditório, as vagas são limitadas para 70 pessoas, porém, não é necessário realizar inscrição.

Na programação, 15 arquitetos realizarão uma exposi-

ção artística. Para quem quiser levar as novidades para casa, Ederson adianta que serão oferecidas formas de pagamento diferenciadas.

● ELIANE ALEXANDRINO

Horário de funcionamento

Sexta-feira - 14h às 22h

Sábado - 10h às 22h

Domingo - 10h às 22h

Assembleia definirá futuro da greve dos servidores da Justiça Federal

Cascavel - Os funcionários da Justiça Federal de Cascavel que mantêm paralisação de atividades há cerca de dois meses marcaram para segunda-feira (27), às 13h, na sede do órgão, localizada na Rua Paraná, uma assembleia para discutir o andamento da greve.

Dentre as definições previstas está a continuidade do movimento grevista, conforme explica a representante do Sinjuspar (Sindicato dos Servidores da Justiça Federal e Eleitoral do Paraná), Magali Montanher. “O veto da presidência já era esperado e agora ouviremos os servidores para discutirmos se mantemos a greve até que o projeto de lei volte para apreciação do Congresso. A decisão tomada valerá apenas para Cascavel”, relata. O Congresso tem o prazo de 30 dias para analisar o veto da presidente ao projeto de lei que reajusta os salários dos servidores de 53% a 78%, de acordo com o cargo, reivindicação da categoria. O governo federal alega que o impacto total da proposta nos próximos quatro anos seria de mais de R\$ 25 bilhões.

O Judiciário em Cascavel possui cerca de 70 funcionários, e desses, aproximadamente 50 aderiram ao movimento grevista e, com isso, apenas serviços essenciais são mantidos.

● MARCELO MACHADO



Não deixe seu tanque entrar na reserva!

A DIAL garante o combustível para o seu posto ou TRR. Gasolina e Diesel fornecidos pela Petróleo Brasileiro S/A. Agilidade na entrega, com frota própria.



(45) 3224-6363



Dial Distribuição Abastecimento e Logística Ltda.
Rodovia BR 277, Km 600 - Cascavel - PR

Em 2016

Cadeiras em vans preocupam sindicato

Cascavel - Termina hoje a segunda vistoria do transporte escolar urbano, realizada pela Cettrans (Companhia de Engenharia de Transporte e Tráfego) desde o início da semana na rodoviária em Cascavel. A vistoria analisa itens de segurança de 77 veículos licenciados para este trabalho.

Até a tarde de ontem, 59 haviam passado pela vistoria e destes, apenas três apresentaram pendências. Os 18 restantes devem passar hoje até as 17h30 pela fiscalização na rodoviária. Motoristas têm até 31 de julho para corrigir as irregularidades. "Os motoris-

tas já vão se adequando neste período", garante o encarregado de setor de vistoria de transporte, Claudinei Andrade.

Adequações estas consideradas simples se comparadas às que os motoristas que transportam crianças abaixo de sete anos terão que fazer a partir do ano que vem. Conforme o Contran (Conselho Nacional de Trânsito), a partir de fevereiro de 2016 será obrigatório o uso de cadeirinhas para crianças até quatro anos e do assento elevado para crianças até sete anos.

Em Cascavel, os motoristas se mostram preocupados

e o Sinesca (Sindicato das Empresas de Transporte Escolar Rodoviário Municipal e Intermunicipal de Cascavel) adianta que, se a lei de fato vigorar, a maioria dos motoristas não fará mais o transporte destas crianças. "O principal problema é o horário. Na parte da manhã, costumamos levar adolescentes. Na parte da tarde é onde há crianças menores e logo partimos para as faculdades", explica a presidente do Sinesca, Aparecida Lazaroto.

Segundo Aparecida, este período de transição entre um turno e outro sofreria as

ONDE AS CADEIRINHAS FICARIAM?

A presidente do Sinesca, Aparecida Lazaroto, questiona ainda onde essas cadeirinhas seriam deixadas caso os pais cedessem as de uso pessoal para as vans. "Estas cadeirinhas seriam deixadas nas escolas? Haveria espaço para tantas cadeirinhas?", indaga.

Outro ponto que chama a atenção é o tamanho dos bancos e das bases das cadeirinhas. Em muitas vans a única alternativa seria a troca de todos os bancos para que o item de segurança de fato coubesse.

consequências. "Muitas vezes enquanto estamos deixando crianças já estamos pegando adultos para faculdades, bem como na parte do almoço estamos deixando

pessoas mais velhas e passando pela casa das crianças. Cinco minutos para nós é muito tempo".

• NATHALIA LEHNEN

Atividades marcam 14 anos do Hospital Universitário

Cascavel - Ontem foram completados 14 anos em que o Huop (Hospital Universitário do Oeste do Paraná) recebeu 434 servidores vinculados a Seti (Secretaria da Ciência, Tecnologia e Ensino Superior) que assumiram o concurso público, somando aos demais servidores da Sesa (Secretaria

Estadual de Saúde), que iniciaram os trabalhos.

Em 2015, especificamente no dia 7 de março, também comemorou-se os 14 anos da mudança de Hospital Regional para Universitário. Para isso, servidores preparam algumas comemorações para lembrar a data e a história do Huop que

se torna cada dia mais marcante no que refere a assistência em saúde e ensino.

O Hospital Regional foi inaugurado há 26 anos e desde então vem crescendo, contribuindo para o desenvolvimento do Oeste do Paraná e prestando assistência em saúde nos tratamentos de média

e alta complexidade, tornando-se então Hospital Universitário e proporcionando também a transmissão, geração de conhecimento e capacitação plena no âmbito do ensino.

Funcionários do Hospital organizaram durante a tarde do dia 21 o "Túnel do Tempo", localizado na rampa que dá

acesso ao Refeitório, ao lado da Ala F1 e da Ala de Desintoxicação. O Túnel foi preparado com fotos dos servidores do Hospital no decorrer dos anos.

Na tarde de ontem, a Banda da PIC (Penitenciária Industrial de Cascavel), realizou apresentação no Refeitório do Hospital.

**CARGO
2429
ECONÔMICO
DE FÁBRICA**



CUSTOS FIXOS DA EMPRESA

Aluguel	+4%
Luz	+7%
Água	+2%
Transporte	-16%
Encargos	+11%
Impostos	+10%



CAMINHÕES

- Motor Cummins de 6 cilindros com 290 cv
- Transmissão de 6 ou 9 velocidades
- Menor consumo e manutenção

Quem compra o Cargo 2429 6x2 ganha 1 ano de **Ford Trac***, o melhor sistema de telemetria e monitoramento do mercado. Além disso, também pode contratar outros serviços como o **Ford Service**, um exclusivo contrato de manutenção. Saiba mais: www.fordcaminhoes.com.br

Todos juntos fazem um trânsito melhor. *Serviço válido apenas para compras até 31/7/2015.

2 ANOS DE GARANTIA **FORD TRAC** **FORD SERVICE** **S.O.S. FORD** **DISK FORD**

Projeto Florir Toledo

Um momento para reafirmar a importância do Florir Toledo para os adolescentes integrantes do projeto da Secretaria de Assistência Social. Assim foi o encontro que marcou a assinatura de contrato de ampliação da sede do projeto. A intervenção dará mais espaço à realização de atividades e prestar melhor atendimento aos participantes. O valor chegará a R\$ 92 mil.



ASS. TOLEDO

Feira de ponta de estoque

A Acit de Toledo promove a 17ª Feira Ponta de Estoque dias 1 e 2 de agosto, no Centro de Eventos. Direcionada a associadas dos segmentos de calçados, confecções e acessórios, a Feira contará com 93 estandes. Para as participantes é uma maneira de fazer o giro do estoque parado e transformá-lo em dinheiro.

Hospital Filadélfia

Internamentos psiquiátricos encerram hoje

Rondon – Os últimos atendimentos psiquiátricos do Hospital Filadélfia, de Marechal Cândido Rondon, devem seguir somente até esta sexta-feira (24). Esse foi o prazo estipulado para o encerramento das atividades exclusivas da psiquiatria.

Nesta semana, os quatro pacientes que ainda não finalizaram seus tratamentos, entre eles dois residentes, serão encaminhados a outras unidades. Um deles, que permanecia internado por ordem judicial, já foi transferido, mas o hospital não soube informar para qual cidade foi encaminhado. O que está praticamente definido é para onde vão os dois residentes, um deles com mais de 30 anos de internamento no Hospital Filadélfia. Segundo a assessoria de imprensa do hospital, a sequência do tratamento deve ocorrer em uma casa de repouso em Curitiba. As vagas foram obtidas por

meio da Central de Leitos.

Um dos motivos para encerrar os internamentos psiquiátricos foram as dívidas acumuladas nos últimos 15 anos, fazendo com que a família Seyboth, proprietária do hospital, injetasse aproximadamente R\$ 12 milhões na tentativa de reverter a situação. Além disso, o estopim para a decisão de desativar o Hospital Filadélfia foram os atrasos nos pagamentos por parte do governo estadual, que somavam, no mês passado, R\$ 1,2 milhão.

Conforme a assessoria do hospital, 58% da dívida já foi quitada, mas não há prazos para o pagamento dos outros 42%. O valor atualizado da dívida mantida pelo Governo do Paraná não foi informado. O encerramento das atividades se refere apenas aos internamentos psiquiátricos e não as consultas.

●MARINA KESSLER

DISPENSA DE FUNCIONÁRIOS

Logo depois de sinalizado o encerramento das atividades psiquiátricas, em junho, a diretoria do Hospital Filadélfia lamentou que mais de cem funcionários fossem dispensados. Até o momento, sete foram demitidos e até a próxima semana outros 25 serão desligados da empresa. Os demais permanecem até o fim de setembro. Uma pequena parcela continuará prestando serviços à família Seyboth em diversos setores do hospital, que também realiza atendimentos em outras áreas. (MK)

Cafelândia pode ficar sem hospital

Cafelândia - A Vigilância Sanitária da 10ª Regional de Saúde de Cascavel vistoriou ontem o Hospital Policlínica Consolata, o único de Cafelândia. A inspeção pôs em risco a continuidade dos atendimentos, o que pode ocasionar o fechamento da unidade depois de expedido o laudo final, que ainda não tem data definida para sair. Uma das exigências é me-

lhorar a estrutura do hospital, que é antiga. Esse problema já havia sido notificado anteriormente pela Vigilância. O Hospital Policlínica Consolata é referência para os atendimentos de urgência e de emergência no entorno de Cafelândia. Caso haja o fechamento, os pacientes precisarão ser encaminhados para Nova Aurora ou Corbélia. (MK)

Município enfrenta a exclusão digital

Cafelândia - A Secretaria de Educação e o Telecentro/Espaço Cidadão abriram inscrições a pessoas interessadas em participar do projeto informática para a comunidade em Cafelândia. O objetivo é oferecer cursos de informática básica para a população de olho na inclusão digital. O Telecentro também conta com um projeto especial para oferecer conhecimento básico da tecnologia à terceira idade, para que a mesma possa interagir no mundo virtual. Pessoas com mais de 12 anos podem fazer a inscrição e é preciso apresentar documentos, como RG e CPF. As aulas são oferecidas gratuitamente. “Esse é um projeto que nos orgulha muito, pois em parceria com o governo estadual estamos oportunizando para esses alunos a inclusão digital. Com o avanço da civilização, a internet é uma ferramenta imprescindível no nosso dia a dia”, diz o prefeito Valdir Andrade da Silva, o Bugrão.

LIMITADAS

“As vagas são limitadas e os interessados devem comparecer o quanto antes para fazer a inscrição. Temos vagas para os períodos da manhã e da tarde”, reforça a coordenadora do Telecentro, Simone Medeiros. O Telecentro disponibiliza laboratório de informática com computadores de última geração conectados à internet para que a população possa realizar pesquisas em períodos contrários aos turnos de aula. Para isso, o usuário precisa fazer a reserva de horário pessoalmente no local.

Vândalos atacam unidade de saúde em São Miguel

São Miguel - Funcionários da Unidade Básica de Saúde Novo Mundo perceberam infiltrações em algumas salas da UBS. A suspeita é de que o problema tivesse ocorrido em função da enorme quantidade de chuva que atingiu a região nas duas primeiras semanas de julho. Mas como se trata de uma obra recém-concluída, equipe técnica da prefeitura esteve no local para uma vistoria.

A equipe acionou a empre-

sa responsável pela obra para verificar o que estava causando as infiltrações na UBS. Nesta semana, quando o tempo colaborou, os funcionários da empresa estiveram fazendo manutenção no telhado da Unidade Básica de Saúde e constaram que várias telhas estavam quebradas, pois havia marcas com barro de passos de pessoas por todo o telhado e paredes. Os mesmos registraram o ato e encaminharam as fotos para a Secretaria Municipal de Obras.

A equipe técnica analisou as fotos e concluiu que, pessoas daquela localidade estão subindo no telhado da Unidade Básica de Saúde e, por causa disso, acabam quebrando várias telhas, destruindo o patrimônio público.

Problema foi causado pela ação de pessoas que não respeitam o patrimônio público

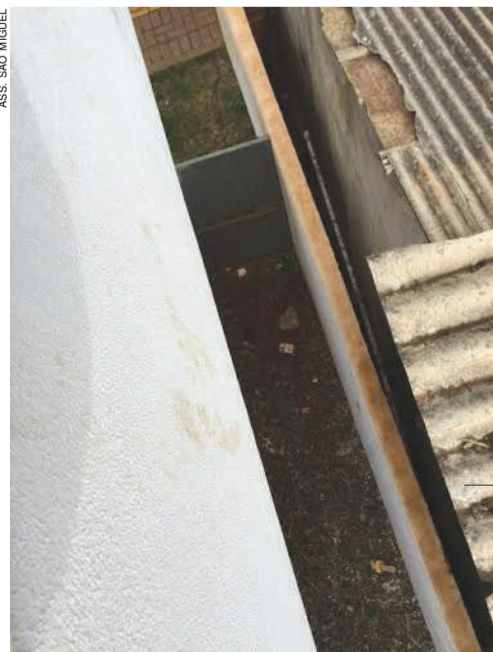

ASS. SÃO MIGUEL

Tupãssi entrega casas para produtores rurais



ASS. TUPÁSSI

Autoridades e famílias contempladas: parceria realiza sonho antigo

Tupãssi - Cohapar, Prefeitura e União entregaram 20 casas rurais ontem em Tupãssi. A obra faz parte do Programa Nacional de Habitação Rural. O PNRH permite que agricultores familiares adquiram suas casas próprias, arcando apenas com o pagamento de quatro parcelas anuais no valor de R\$ 285, cada. Um sonho que o produtor rural Alcides Ferreira dos Santos, de Jotaesse, tentava realizar há anos. “Havia muito tempo que a gente queria reformar nossa casa, mas não tínhamos condições. É muito

bom o que está acontecendo hoje”, diz Alcides.

“Nós vamos conseguir entregar o nosso mandato com o maior programa habitacional da história do município. Temos mais de 200 unidades em andamento e vamos conseguir realizar o sonho de muitas famílias. Tudo isso graças ao apoio do governador Beto Richa, do governo federal, dos nossos deputados parceiros e com um trabalho muito grande de todo o pessoal da Cohapar e do Emater”, afirma o prefeito José Carlos Mariuzzi, o Cal.

Cafelândia recupera estradas

Cafelândia - Preocupado com a situação crítica das estradas rurais do município após o período de chuva que atingiu o município e a região nos últimos dias, o prefeito de Cafelândia, Valdir Andrade da Silva, o Bugrão, determinou que a Secretaria de Viação, Obras e Serviços Públicos retome em caráter de urgência os trabalhos de recuperação.

“A nossa preocupação é com o escoamento do milho safrinha que está em plena colheita e já foi bastante castigado pelo clima e agora com a estiagem é preciso dar melhores condições para os produtores rurais transportarem a produção com mais segurança e tranquilidade”, afirma Bugrão.

Segundo o Simepar, de 1º a 20 de julho o volume de chuva no município foi de 377 milímetros, enquanto que a média histórica para o mês é de 109. Isso significa 246% acima do volume normal. Ain-

da segundo o Simepar, esse índice pode ser alterado com a possibilidade de chuvas nos próximos dias, situação que preocupa a administração pública municipal, bem como os produtores rurais.



Os reparos ocorrem em vários trechos, na cidade e interior

Duplicação da 163

Obra ainda não tem data para começar

Início de trabalhos na BR dependeria da aprovação de projetos, diz Dnit

Toledo - Com projeto à espera de aprovação, ainda não há previsão para que os dois trechos da BR-163 na região Oeste sejam duplicados. Apesar do anúncio de recursos pelo governo federal de R\$ 885,5 milhões para contemplar 112,9 quilômetros da rodovia, entre Toledo e Marechal Cândido Rondon e Cascavel e Marmelândia, resta expectativa sobre a liberação do investimento.

A duplicação na BR-163 é reivindicada há anos para melhorar o escoamento da pro-

dução agrícola e garantir segurança aos motoristas. Para a duplicação dos 38,9 quilômetros entre Toledo e Marechal Cândido Rondon, os investimentos previstos são de R\$ 306,5 milhões. A expectativa é de que as obras, que tiveram ordem de serviço liberada ainda em 2014, fossem inicia-

das no mês de março último.

O Dnit (Departamento Nacional de Infraestrutura e Transporte) justifica que o projeto da duplicação desse trecho está em fase de aprovação e somente depois de aprovado será possível definir o início das obras.

●ROMULO GRIGOLI

DISCUSSÕES SOBRE O PROJETO

Já em relação à duplicação dos 74 quilômetros de Cascavel a Marmelândia, com o custo de R\$ 579 milhões, a informação é de que o Dnit trabalha para iniciar os serviços o mais brevemente possível, porém não há nenhuma data prevista. Se o prazo esperado pelo governo federal for cumprido, as obras de duplicação da BR-163 serão finalizadas no mês de setembro de 2017. Em relação à duplicação do trecho de Rondon a Guairá, o governo federal ainda discute projeto que poderá ser contemplado pelo PAC (Programa de Aceleração do Crescimento) III. O trecho recebeu obras de recape há dois anos. (RG)

PR terá de assumir quase mil km

A decisão de aceitar R\$ 122,8 milhões do governo federal em 2002 pode custar caro agora ao Paraná. Em troca do dinheiro, o governo estadual, à época, concordou em receber a responsabilidade de cuidar de 945 quilômetros de rodovias federais. O governo atual não quer aceitar o “presente de grego”, combinado há mais de uma década. Os gastos seriam bem maiores do que os valores repassados. A estimativa é de que seriam gastos R\$ 200 milhões ao ano para fazer a manutenção dos trechos. Em 2002, o governo estadual recebeu o equivalente a R\$ 265 milhões (em valores corrigidos pela inflação). O governo estadual vive um

dos seus piores momentos financeiros. O Paraná alega não ter recursos para pagar despesas básicas e não está investindo em grandes obras de infraestrutura. Não teria dinheiro para arcar com um gasto adicional: a manutenção de mais rodovias. Enquanto o Paraná rejeita a ideia de assumir algumas rodovias federais, negocia para que outras sejam estadualizadas. São 1,8 quilômetros do Anel de Integração, para a negociação da concessão.

Nenhum trecho do Anel está entre as rodovias federais que poderiam ser estadualizadas por força da Medida Provisória 82. É que o acordo foi fechado em 2002, cinco anos após à formação do

Anel. O prazo para que as estradas sejam estadualizadas vence em 31 de dezembro de 2015. O caso pode ter reflexos imediatos, como a suspensão de obras em andamento. Algumas ações de recape, terceiras-faixas e operações tapa-buracos estão sendo executadas.

Também os policiais rodoviários federais que atuam nessas rodovias podem ser transferidos. Outro efeito colateral seria o enfraquecimento, no Paraná, do Dnit. O órgão federal – que acabou de ser reforçado com a contratação de servidores por concurso público – ficaria responsável por menos de 700 quilômetros no Estado. (GP)

Panorama regional

regional@oparana.com.br

Van para a Educação

ASS. SERRANÓPOLIS

Serranópolis do Iguaçu fez a aquisição de uma nova van que será utilizada na Secretaria de Educação, Cultura e Esporte, para o transporte de alunos. O veículo foi ad-



quirido por meio de emenda parlamentar do deputado estadual Ademir Bier e contrapartida do município. O objetivo dessa aquisição é oferecer mais segurança e conforto aos alunos da escola municipal e das oficinas culturais.

Mudança

Valdecir Valicki não é mais o secretário de Saúde de Laranjeiras do Sul. Ele deixou o cargo para se dedicar à sua empresa de consultoria na área de projetos particulares. No lugar dele assume o até então diretor e enfermeiro Fabiano Popia. A transição do cargo ocorreu no gabinete da prefeita Sirlene Svartz.

Guerreiro

Fecomércio promove hoje em Curitiba a décima edição do prêmio que destaca empresários de sucesso do Estado. Entre 514 mil empresas paranaenses, foram selecionados 49 empresários dos sindicatos filiados à Federação, que receberão o Troféu Guerreiro do Comércio, entre eles o empresário palotinese Marcos Flávio Frazão, da MCL Peças Agrícolas. Ele é vice-presidente da Associação Comercial e Empresarial de Palotina.

Gestor

Com o objetivo de valorizar projetos de administração pública que sejam inovadores e criativos, o Prêmio Gestor Público Paraná contribui para melhorar a vida dos paranaenses. Iniciativa do Sindicato dos Auditores Fiscais da Receita do Paraná, neste ano terá como tema Meio ambiente: não temos tempo. O futuro é agora. Itaipulândia é um dos municípios da região que confirmam participação no concurso.

Empreender

Há alguns dias, consultores do Sebrae estiveram com diretores das escolas municipais em Missal para apre-

sentar o projeto Educação Empreendedora. Algumas aderem ao programa e participam de capacitação de três dias. A apresentação dos conteúdos começou quarta-feira e segue até hoje na Escola Municipal Renascer.

Dias melhores

Secretaria de Educação e Cultura, coordenação do Serviço Social em parceria com o Provopar, desenvolve trabalhos de análise da realidade social e institucional e intervêm para melhorar as condições de vida dos alunos e suas famílias em Santa Helena. As ações são desenvolvidas por meio de doações de colchões, beliches, camas de solteiro e casal, alimentos e outros.

Alerta

Membros do Sistema de Garantia de Direitos da Criança e do Adolescente de Mercedes acabam de participar de capacitação. O tema foi o atual fenômeno denominado por Sexting, que é o compartilhamento de fotos e vídeos de conteúdo sexual por meio da troca de mensagens entre crianças, adolescentes e jovens. O tom do treinamento foi de alerta, para que o tema possa ser devidamente tratado no município.

Investimentos

A administração pública de Entre Rios do Oeste entregou nova etapa de investimentos em avanços na iluminação pública no perímetro urbano. Conforme o prefeito Jones Heiden, os antigos postes em concreto, já existentes serão mantidos para sustentar a rede elétrica, mas a mudança inclui a adoção de um sistema de iluminação muito mais eficiente.

Dois pesos...

Pelo jeito, mais uma vez os crimes ambientais cometidos por sem-terra em recente invasão em área da Araupel, entre Quedas do Iguaçu e Rio Bonito do Iguaçu, ficarão impunes. Um diretor do Inkra, em entrevista a uma TV do Paraná, afirmou que “eles simplesmente abriram pequena área para montar os barracos”. Ele não deve ter visto imagens, que circularam em praticamente todo o Brasil, de uma imensa área de pinus jovens derrubados por membros do MST com o uso de motosserras. Durante dias, o desmatamento foi filmado por equipes da empresa.

Meses frios

Saúde alerta sobre riscos da meningite

Curitiba - Doenças respiratórias circulam durante o ano todo, mas é no inverno que a situação se agrava e o número de casos aumenta de forma significativa. Atualmente, as doenças que mais preocupam as autoridades de saúde do Paraná são a gripe e a meningite, que se não diagnosticadas e tratadas adequadamente podem até levar à morte.

Segundo a superintenden-

te de Vigilância em Saúde, Eliane Chomatas, o momento é de intensificar as medidas de controle e orientar a população sobre como proceder para minimizar a transmissão dessas doenças. “Estamos preparados para atender os possíveis casos, mas a intenção é evitá-los, reforçando a prevenção por meio do esclarecimento da população”, ressalta Eliane.

Para ela, o clima frio tí-

pico do inverno faz com que as pessoas se concentrem em ambientes fechados, o que favorece a disseminação de vírus e bactérias responsáveis por essas doenças. “Por isso, a principal recomendação é manter os ambientes sempre bem arejados e não esquecer hábitos básicos de higiene, como lavar as mãos frequentemente”, completa ela.

De acordo com o monitora-

mento feito pela Secretaria Estadual da Saúde, 280 casos de gripe e 537 de meningite foram notificados no Paraná em 2015, somando todos

os subtipos dessas doenças. De janeiro até agora, foram confirmados 13 óbitos por gripe e 32 por meningite, seja ela viral ou bacteriana.

PREVENÇÃO

A higiene das mãos, com água e sabão ou álcool gel, é extremamente eficaz na prevenção de doenças respiratórias. A medida protege o indivíduo principalmente contra aquelas doenças transmitidas pelo contato com gotículas expelidas por pessoas doentes, seja pela fala, tosse ou espirro.

Expo-Rondon abre hoje as provas do rodeio

Rondon - A Arena de Rodeios é tradicionalmente um dos ambientes mais movimentados da Expo-Rondon, que neste ano comemora os 55 anos de Marechal Cândido Rondon. As competições serão abertas hoje, a partir das 19h30. Além do rodeio, será realizada a Prova de Três Tambores Feminino. A primeira passada dos Três Tambores ocorrerá no fim da tarde.

Amanhã, as provas do rodeio começam novamente às 19h30. A competição final com a entrega de prêmios está agendada para domingo. A Prova de Três Tambores inicia às 15h, com a narração de Marcio Ferreira e o encerra-

mento do rodeio está marcado para às 17h30. Para as duas competições já está confirmado grande número de participantes de várias regiões do País. Portanto, novamente serão provas de alto nível.

SHOW

A atração musical deste segundo dia de Expo-Rondon é a dupla João Bosco e Vinícius. Amanhã, subirá ao palco a banda Malta e no domingo as crianças poderão se divertir com o espetáculo infantil Frozen. Na Casa Cultural, além de artistas locais, estarão se apresentando hoje Adriano Gruneberg e Graça Cunha,



A Arena de Rodeios é um dos ambientes mais movimentados da feira

amanhã Cluster Sisters, e no domingo o Grupo Paraná. Outra das atrações do programa de aniversário, neste

sábado, será o desfile cívico a partir das 9h. No domingo, o destaque fica para a Festa Nacional do Boi no Rolete.

Missal entrega títulos honorários

Missal - Sessão solene hoje, às 18h30, na Associação Recreativa Lar, entregará títulos de cidadania honorária a pessoas que contribuem ao desenvolvimento de Missal, que chega aos seus 52 anos. Os títulos serão entregues pelos vereadores ao presidente nacional do Sicredi Vanguarda, Manfred Dasenbrock, ao primeiro médico que atuou em Missal, Guido Alfredo Villavicencio Pérez, à primeira vereadora Nerci Martins Villavicencio e ao primeiro engenheiro, Roberto Brandão.

Inaugurações em Medianeira

Medianeira - O programa dos 55 anos de Medianeira segue hoje com a entrega de obras. A prefeita em exercício, Professora Delcir, inaugura 66 quilômetros de rede coletora, obras de pavimentação e de recape. Amanhã, autoridades acompanharão a entrega da canalização do rio Alegria, que acaba com riscos de alagamentos em áreas ribeirinhas, e do lançamento oficial das obras do novo prédio da prefeitura. À noite, 22h no Clube União, ocorrerá o baile de escolha da Miss Medianeira.

A Professora Delcir informa que, apesar do momento difícil que as administrações públicas atravessam por conta da crise e da oscilação de receitas, a comunidade de Medianeira tem bons motivos para comemorar. “Há avanços em diversas áreas e um complexo de obras em início de trabalhos vão dar impulso ao município”.

Catanduvas realiza a 9ª Festa do Vinho



A prefeita de Catanduvas, Noemi Moura, que abre as festividades às 19h de hoje

Catanduvas - Mesmo com a crise que afeta o caixa das prefeituras, a administração pública de Catanduvas decidiu comemorar os 55 anos do município em grande estilo. A prefeita Noemi Moura (PMDB), que entregou obras nos últimos dias, abre hoje a nona edição da Festa do Vinho, o principal evento do calendário anual da comunidade.

As atividades começarão às 19h. O primeiro ato será a reinauguração do Centro de Eventos Abraão Parcifal Vial. Depois, terão início a Festa do Vinho e o Festival de

Música Valores da Terra. Amanhã, as atividades começam às 8h, com a largada oficial do 2º Encontro de Trilheiros de Catanduvas. Em seguida ocorrerá a largada do passeio ciclístico, com saída do Lago Novo Milênio.

A abertura dos pavilhões, com exposição de vinhos, produtos coloniais, veículos e implementos agrícolas,

será às 10h. O almoço será regado a pratos regionais. À tarde haverá programação à terceira idade, Copa Oeste de Velocross e à noite ocorrerá a final do Festival Valores da Terra e baile com a banda Zatter. Além da exposição e comidas típicas, um dos eventos mais aguardados do domingo será o concurso do maior tomador de vinho.

Matelândia comemora seus 55 anos

Matelândia - Município de pequeno porte e perfil agrícola a 60 quilômetros de Cascavel, Matelândia comemora nesta semana os seus 55 anos. Mesmo com a adoção de medidas austeras para manter os compromissos da administração em dia, o prefeito Rineu Menoncin decidiu envolver a comunidade em uma programação festiva.

A atração de hoje é a escolha da Miss Matelândia. O evento será realizado a partir das 22h, no Centro de Tradições Gaúchas Querência Nova. A animação será da banda Metrópole, de Maringá. Amanhã, a população poderá assistir, gratuitamente, ao show do cantor serto-

nejo Giovani, a partir das 20h, na Praça da Cultura.



O prefeito Rineu: “Avanços mesmo em época difícil”

RENOVE A SUA FROTA
COM VEÍCULOS PADRÃO
PRINCESA DOS CAMPOS

Surpreenda o seu mercado.
Ligue (42) 3220-3500 ou acesse
www.princesadoscampos.com.br/negocios



Princesa dos Campos

PLASTIVEL
Indústria de Plásticos Cascavel Ltda
Sacos, Sacolas, Filmes Técnicos,
Embalagens Plásticas Personalizadas.
Fone/Fax:
45.3038-4358 / 3035-4360
9969 4414
www.plastivel.com.br
BR 277 KM 596
Cascavel - Paraná

Incêndio em caminhão

Um caminhão pegou fogo na manhã de ontem na BR-163, próximo a Mercedes. O veículo, um FH520, seguia sentido Guaíra a Marechal quando o motorista percebeu que estava saindo fogo da parte frontal. A cabine ficou completamente destruída pelas chamas.



CRISTINE KEMMP/ AQUIAGORA.NET

Réu condenado

Foi condenado ontem, em Cascavel, Hanilton Custódio Dourado, acusado de matar Augusto Dambrósio no dia 14 de maio de 1996, em Nova Aurora. O outro implicado no crime, Elizeu Ferreira de Carvalho, já havia sido julgado e condenado, mas no momento do júri acabou delatando Hanilton.

Cascavel

Acidente na BR-277 mata dois

Doblo invadiu a pista e, para não bater, jogou para o acostamento; a mesma manobra foi feita pelo Clio

Cascavel - Duas pessoas morreram em um grave acidente ontem de manhã na BR-277, a cerca de quatro quilômetros da praça de pedágio de Cascavel. As vítimas estavam em um Renault Clio com placas de Guarani-açu, que seguia sentido rumo a Cascavel e foi atingido por um Fiat Doblo da concessionária Ecocataratas, trafegava no sentido contrário.

Depois de uma curva, não se sabe como, o motorista da Doblô, identificado como Odair Zidebeski, invadiu a pista contrária e, na intenção de evitar a colisão, jogou o veículo para o acostamento. A mesma manobra, no entanto, foi feita pelo con-



VANDRÉ DUBIELA

Os dois veículos envolvidos no acidente ficaram completamente destruídos

dutor do Clio e a colisão acabou acontecendo fora da pista de rolamento.

No Clio estavam Dilair Franco de Lima, de 38 anos, e o passageiro José Marques Bitencourt, de 79. Mesmo usando cinto de segurança e com os airbags sendo acionados, os dois morreram na hora devi-

do à violência do impacto.

Na Doblô, além de Odair estava José Florentino de Carvalho. Os dois, que fazem o trabalho de manutenção da rodovia, ficaram gravemente feridos e foram encaminhados por socorristas da concessionária e do Siate ao Hospital Universitário.

A Polícia Rodoviária Federal foi acionada para sinalizar a rodovia e auxiliar na retirada das vítimas e dos veículos e agora vai apurar as causas do acidente. Veja mais fotos do acidente no site www.oparana.com.br.

●TISSIANE MERLAK

Caminhonete cruza ferrovia e é atingida por trem

Cascavel - Um acidente inusitado na região aconteceu no fim da tarde de ontem, em Cascavel. O motorista de uma caminhonete S10 cruzou a cancela da ferrovia, que passa às margens da rodovia BR-277, a cerca de dez quilômetros da praça de pedágio da concessionária Ecocataratas, e o veículo foi atingido por um trem transportando maquinários em seus vagões. O carro foi arrastado por cerca de 100 metros.

Os socorristas do Siate (Serviço Integrado de Atendimento ao Trauma em Emergência) foram acionados para atender a ocorrência. O caminhão de combate a incêndio dos Bombeiros também foi mobilizado.

Segundo as primeiras informações passadas pelo Corpo de Bombeiros, na caminhonete havia dois ocupantes, sendo um deles pai de uma médica na cidade. Um deles sofreu traumatismo crânio encefálico e foi encaminhado à UTI do Hospital Policlínica. O outro ocupante foi levado ao Hospital Universitário.

Confronto deixa um morto em Cascavel



LORENAMANARIN

Cascavel - Uma denúncia levou os policiais da Patrulha Rural na tarde de ontem a uma casa a cerca de 11 quilômetros do distrito de Juvinoópolis onde, supostamente, estariam pessoas que praticavam furtos a propriedades rurais naquele entorno.

Chegando à residência os PMS afirmaram ter encontrado um homem que os rece-

beu com uma espingarda calibre 36 em mãos. Os agentes teriam dado ordem para que o suspeito baixasse a arma, mas ele teria desobedecido e fugido para dentro da residência. Na busca, ele teria sido encontrado pronto para atirar em um dos agentes e então ele foi atingido com dois disparos, um deles no peito.

O Siate chegou a ser acionado, mas quando chegou ao local o homem já estava sem vida. Um segundo morador da residência não foi encontrado.

O corpo foi levado para o IML (Instituto Médico Legal) de Cascavel e até o fechamento desta edição não havia sido identificado.

●TISSIANE MERLAK

panorama policial

Quatro carros

O motorista de um Fiat Strada causou um acidente envolvendo quatro veículos na manhã de ontem no cruzamento das ruas Vitória e Uruguai, no Bairro Alto Alegre, em Cascavel. Segundo testemunhas, o condutor da Strada "furou" uma preferencial e atingiu uma caminhoneta Tucson. Devido ao impacto da colisão, a caminhoneta capotou e atingiu um Uno da Prefeitura de Vera Cruz do Oeste. Já o Uno também bateu na traseira de um Meriva da Prefeitura de Maripá. Quatro pessoas que estavam na Tucson tiveram ferimentos leves.

Passeio ciclístico

Acontece no domingo, em Curitiba, o passeio ciclístico da PRF. A atividade é em alusão ao aniversário da corporação, que completa 87 anos hoje. O início está marcado para as 9h em frente à sede da Superintendência da PRF. De lá, a partir das 10h os participantes farão um trajeto de aproximadamente 6,5 quilômetros ao longo da Linha Verde e por ruas dos bairros Prado Velho e do Jardim Botânico. Haverá escolta policial e equipe de resgate. A participação é aberta a todos os interessados, gratuita e dispensa inscrição prévia.

Contrabando

A Polícia Militar de Assis Chateaubriand apreendeu na quarta-feira uma carreta com produtos contrabandeados do Paraguai escondidos em meio a uma carga de bobina de celulose. A equipe recebeu uma informação do Serviço Reserva do 5º CRPM (Comando Regional de Polícia Militar) de Cascavel sobre a suspeita de que o veículo estava transportando produtos ilícitos no trecho entre Toledo e Assis. O motorista foi preso em flagrante.

Acidente em Foz

Um motociclista ficou ferido ao bater em um ônibus ontem, em Foz do Iguaçu. A colisão aconteceu no cruzamento da Avenida Por do Sol com a Rua Itapemirim, no Bairro Jardim Alice II. Socorristas do Siate prestaram os primeiros atendimentos à vítima, sofreu ferimentos graves e foi encaminhada ao Hospital Municipal.

Canal I Mudanças no jornalismo

Por: Flávio Ricco

Colaboração: José Carlos Nery

A experiência, o tempo de estrada, os atalhos que encurtam caminho, antes de serem entendidos como fundamentais, são vistos como imprescindíveis no jornalismo de algumas das maiores emissoras do mundo. BBC e CNN para não se estender a outras.

Aqui, por mais ilógico e absurdo que isto possa representar, tenta-se fazer exatamente o contrário. A Record, embora negue, há poucos meses fez isso, ao descartar alguns bons repórteres, homens e mulheres, para colocar gente nova e bonita no lugar deles.

Aqueles que na intimidade das redações passaram a ser conhecidos como "geração coca-cola". Tudo tem o seu tempo e a renovação, que é necessária, deve acontecer de maneira gradativa, fazendo sempre prevalecer o bom senso. Não pode ser na base da troca de tropa. Na Globo, por exemplo e por razões bem semelhantes, tem editor se virando nos 30 para "salvar" e reescrever textos do "Jornal Nacional" e "SP TV". Ninguém ganha para isso.

Traço forte

Adriana Londoño integra o elenco de "Escrava Mãe", a próxima novela da Record com estreia em 19 de outubro. Irani é a personagem, definida como uma mulher simples, trabalhadora e que tem descendência indígena. Vai se estranhar com o protagonista, o português Miguel (Pedro Carvalho).

bate-rebate

- Como tinha muito material do Osmar Santos, não coube tudo no filme, que a Espn Brasil vai exibir terça-feira, 20h30...
- ... Sabe aqueles programas, tomadores de dinheiro, que convidam desavisados a descobrir palavras?
- ... O que sobrou já começou a ser apresentado nos programas "Bate Bola" e "Sportscenter"...
- ... Pois bem, tem um desses de volta, com o simpático nome de "Qual é o desafio?", nas manhãs de domingo...
- ... Todo esse trabalho do Osmar foi realizado pelos jornalistas Marcelo Gomes, Helvídio Matos e Roberto Salim.
- ... Evidente que não é produção da casa, mas horário vendido...
- Futebol: Barcelona e Sevilha, pela Supercopa, dia 11, na Band.
- ... Mas ainda assim poderia haver um melhor critério na venda de horários...
- Falando em Band, ela colocou no ar algo que já se considerava extinto na televisão atual...
- ... Hoje, ao que parece, está tudo funcionando na base do chegou com dinheiro, leva.

c'est fini

Enquanto não tem um horário ou programa próprio para isso, o jornalismo da Rede TV! passará a usar os seus jornais para apresentar séries especiais de reportagem. As principais delas serão apresentadas no "Rede TV! News". Então é isso. Mas amanhã tem mais. Tchau!

EDU MORAES/REDE RECORD

TV TUDO

Que mal pergunte

Alguém sabe exatamente como funciona essa desenfreada venda de joias na televisão? É uma coisa que chama atenção e que deve dar muito dinheiro, porque são cada vez maiores os espaços ocupados nas madrugadas dos canais pagos.

Isso ninguém vê

Aí o cidadão se dá ao luxo, porque tem que pagar, de assinar o serviço de uma operadora de TV. O menu é dos mais variados. Vai do básico ao cinco estrelas, aquele que contém os canais de sexo mais avançados. Só que na hora da compra, não há o aviso que no pacote estão incluídos também programas de vendas de joias e demais quinqui-lharias. É certo isso?

Situação complicada (1)

Desde esta última segunda-feira, a ordem que vale no jornalismo da Record é diminuir drasticamente a quantidade de reportagens policiais nos jornais "Balanço Geral", "SP no Ar" e "Fala Brasil". Só que a carga de jornais de horas no ar é muito intensa e quem está pagando essa conta ou o espelho do jornal, que não fecha são os produtores, editores e repórteres.

Situação complicada (2)

Sob uma forma de ordem inquestionável da direção da Record, a queixa é que todos se viram a produzir o dobro, triplo, no mesmo tempo de trabalho. O que, às vezes, é impossível. Resultado disso é choro e ranger de dentes. Ontem, à beira de um ataque de nervos, teve repórter que deixou o trabalho no meio e foi embora.

Uma palavra

Aqueles que desde a noite de domingo passaram a cobrar deste espaço uma opinião sobre o "Tomara que Caia", da Globo. Em poucas palavras lá vai: todo programa de humor precisa de texto. De um bom texto. Fazer graça é uma arte e nenhum dos nossos grandes comediantes ousou um dia trabalhar sem apoio de alguém escrevendo por trás.

A propósito...

Existe uma lenda que o Golias era o rei do improviso. Que raramente ele observava o texto. Tremenda bobagem. Inconsequência de quem não sabe nada. Golias usava muito bem o improviso, o caco, como foi naquela inesquecível cena com Pelé na "Família Trappo", da Record. Mas só isso. No mais, sempre teve gente escrevendo para ele e o Carlos Alberto de Nóbrega está por aí, se por acaso alguém tiver alguma dúvida.

Casa nova

André Vasco, com passagens pela extinta MTV Brasil, além de SBT e Bandeirantes, recentemente, agora bateu o martelo com a Rede Discovery. A sua estreia, na apresentação de um novo programa, está prevista para outubro.

Troca de endereço

A partir de agosto, o SBT passará a exibir desenhos animados, como "Kung Fu Panda", "Pinguins de Madagascar" e "Monstros vs. Aliens", além de outros. Mas aí você poderá me perguntar: mas todos eles não são da Globo? Vou responder que sim, mas que estarão liberados no fim deste mês.

Performance (1)

Além dos bons números de audiência registrados por "Além do Tempo" na sua primeira semana em São Paulo e no Rio de Janeiro, a novela de Elizabeth Jhin também vai muito bem, obrigado, no restante do País. Em Florianópolis, por exemplo, a média alcançada foi de 34 pontos, índice maior que o das últimas oito novelas. Na estreia deu 36.

Performance (2)

Os números de "Além do Tempo" em Belo Horizonte e Curitiba também se destacam. Nestas capitais, a média semanal, 24 e 26 pontos, respectivamente, é mais alta que o índice registrado nas sete produções anteriores, assim como no Distrito Federal, que registrou 23 pontos. Já no PNT - Painel Nacional de Televisão, a média dos seis primeiros capítulos, 23 pontos, é maior do que cinco produções anteriores, performance que se repete em Porto Alegre que registrou 28 pontos.



Sexo é vida



MAIS DA METADE DOS HOMENS ENTRE 40 E 70 ANOS TEM ALGUM GRAU DE DISFUNÇÃO ERÉTIL. A POSSIBILIDADE DE FALHAR DIMINUI SUA CONFIANÇA. NÃO ESPERE MAIS.

NÓS PODEMOS AJUDAR
LIGUE AGORA **0800 205 1900** SIGILO ABSOLUTO

Responsável Técnico:
Dr. Reginaldo Seletti - CRM: 8869

JAMMA 1990, PP. 281-540

BOSTON
MEDICAL GROUP
LÍDER EM SAÚDE SEXUAL MASCULINA

DMULGAÇÃO/TV GLOBO



Benjamin chora por doença da avó

Resumo de Novelas

Malhação (Globo, 18h)

Lobão pede que Nat finja que está apaixonada por Duca. René se declara para Delma. BB e Lirio tentam descobrir o segredo de Joaquina. Nat finge passar mal e abraça Duca. Bianca e Gael flagram Duca e Nat juntos na academia.

I Love Paraisópolis (Globo, 19h30)

Mari exige que Danda explique para Tomás que não lhe pediu dinheiro. Benjamin e Grego conversam sobre Mari. Olga comenta com Mari que estava gostando da ideia de ser sua sócia. Benjamin chora quando Soraya confirma para o filho que Izabelita está com a doença de Alzheimer. Mi-rela desmaia ao ser informada da morte de Raul. Tinoca coloca uma substância misteriosa na boca de Raul.

Babilônia (Globo, 21h10)

Aderbal e Teresa se enfrentam e o jantar fracassa. Beatriz mostra a Aderbal as imagens de seu envolvimento com Inês. Inês pressiona Beatriz durante a reconstituição do assalto a Evandro. Diogo surpreende Murilo na casa de Beatriz.

Bom moço, Benjamin (Maurício Destri) vai cair no choro quando Izabelita (Nicette Bruno) for diagnosticada oficialmente com o mal de Alzheimer. A mãe de Soraya (Leticia Spiller) já vem tendo lapsos de memória há tempos, mas quando confunde Mari (Bruna Marquezine) com a filha e a questiona sobre a morte do primeiro marido, a vilã resolve levá-la ao médico. Ao saber da doença, o arquiteto chora e promete cuidar da avó indo morar com ela, em vez de mandá-la para um asilo.

Além do Tempo (Globo, 18h20)

Os médicos afirmam que não há mais nada a fazer por Emília e convocam Padre Luís. Livia conforta a mãe. Vitória acredita que Emília está morta. Padre Luís reza por Emília, que apresenta melhora em seu estado de saúde. Vitória visita o suposto túmulo de Emília. Emília pede a Padre Luís que a deixe ficar no convento com Livia.



Liga-pontos para adultos

De ponto em ponto você se diverte e estimula a criatividade.

CÓPIA Nas bancas e livrarias.

SOLUÇÃO ANTERIOR

	V	U	V	C
D	I	A	N	T
R	T	H	A	N
V	A	R	I	A
Q	U	A	L	I
Z	I	S	A	N
D	I	S	C	U
O	O	R	A	J
A	V	A	N	T
F	A	C	E	I
R	A	G	R	A
M	E	R	M	O
L	I	B	E	R
A	V	E	T	E

PALAVRAS CRUZADAS DIRETAS

Ultrassom, hemograma e sorologia para HIV e hepatites	Vale por mil palavras (dito)	Palavras com a mesma origem (Gram.)	Membro essencial do exército medieval	"Trair e Coçar É Só Começar" e "Jogo de Cintura"
Que faz vibrar de entusiasmo		Pão de (?), massa usada no rocambole		Onomatopeia do sinete
Orixá da justiça e do poder (Rel.)		Madeira (?), corte da árvore não (processado)		
Antoni Gaudí, arquiteto catalão	Natalie Portman, atriz israelense	Região com nove estados (abrev.)		Martin Scorsese: dirigiu "Os Infiltrados"
				"Vinho", em "enófilo"
				Dona (abrev.)
Arma dos aborígenes australianos	(?)-coronel: sucede à patente de major			
Ed Motta, cantor	Em (?): de modo geral	Preceptor	Objeto de estudo de Kepler	Profissional como Renato Sorriso (bras.)
	Mútua			
O rato, em relação à coruja			Prato com fubá	"Deus ajuda quem (?), madrugada" (dito)
Bem do pecuarista		Reprimir (fig.)	Combustível, em inglês	
Honesto; honrado		Informação de jornais		
				(?) Veríssimo, escritor
				Grande embarcação
Calçado como o escaupim	Cidade do Walt Disney World			
			Fruta mediterrânea rica em açúcar	Antes de Cristo (abrev.)
Comete adúltero		Auxilia na digestão		
Ashley Olsen, estilista		E, em inglês		
A base da filosofia chinesa, usado popularmente como oráculo	(?) Blat, ator de "Império"			Peixe (?), ingrediente da cozinha japonesa
Recinto principal de castelos			(?) Zyklon B, veneno usado pelos nazistas	

BANCO 3/and, 4/tuel, 6/i ching, 8/arqueiro, 10/bumerangue, 19/peças de marcos caruso.

HOJE NA TV TV TAROBÁ

- 06h00 – Band News
- 07h00 – Jornal Primeira Hora
- 08h00 – Café com Jornal
- 09h10 – Dia Dia
- 10h10 – Band Kids
- 11h00 – Atualidades com Olga Bongiovanni
- 12h05 – Jornal Tarobá 1ª Edição
- 12h50 – Tarobá Esportes
- 13h00 – Tempo Quente
- 14h00 – Vitrine Revista
- 15h00 – Os Simpsons
- 16h15 – Brasil Urgente Nacional
- 17h40 – Brasil Urgente Regional
- 18h40 – Ponto de Vista
- 18h50 – Jornal Tarobá 2ª Edição
- 19h20 – Jornal da Band
- 20h25 – Mil e Uma Noites
- 21h20 – Show da Fé
- 22h10 – Pânico na Band
- 23h30 – O Mundo Segundo os Brasileiros
- 00h20 – Elementar
- 01h20 – Jornal da Noite
- 02h10 – Que Fim Levou?
- 02h15 – Como Eu Conheci Sua Mãe*
- 02h40 – Mr. Bean
- 03h00 – Igreja Universal

RPC

- 05h00 – Hora Um
- 06h00 – Bom Dia Praça
- 07h30 – Bom Dia Brasil
- 08h50 – Mais Você
- 10h10 – Bem Estar
- 10h50 – Encontro com Fátima Bernardes
- 12h00 – Paraná TV 1ª Edição
- 12h45 – Globo Esporte
- 13h20 – Jornal Hoje
- 14h00 – Vídeo Show
- 15h10 – Sessão da Tarde / Tá Chovendo Hambúrguer
- 16h45 – Vale a Pena Ver de Novo / O Rei do Gado
- 17h40 – Malhação
- 18h20 – Além do Tempo
- 19h10 – Paraná TV 2ª Edição
- 19h30 – I Love Paraisópolis
- 20h30 – Jornal Nacional
- 21h20 – Babilônia
- 22h35 – Globo Repórter
- 23h25 – Verdades Secretas
- 00h10 – Jornal da Globo
- 00h45 – Programa do Jô
- 01h25 – Flash
- 02h10 – Corujão

REDE MASSA

- 05h50 – Negócios da Terra
- 06h00 – Jornal do SBT
- 07h00 – Tribuna da Massa Manhã
- 08h00 – Carrosel Animado
- 09h00 – Bom Dia & Cia
- 10h45 – Pitadas do Tempero
- 11h00 – Destaque
- 11h45 – Show de Bola
- 12h00 – Tribuna da Massa 1ª Edição
- 13h30 – Naipi Comunidade
- 14h15 – Arnold
- 14h30 – Casos de Família
- 15h30 – Pérola Negra
- 16h30 – Coração Indomável
- 17h30 – A Usurpadora
- 18h30 – Tribuna da Massa 2ª Edição
- 19h20 – SBT Paraná
- 19h45 – SBT Brasil
- 20h30 – Chiquititas
- 21h15 – Carrosel
- 22h00 – Programa do Ratinho
- 23h15 – Tela de Sucessos / Um Parto de Viagem
- 01h00 – The Noite com Danilo Gentili
- 01h45 – Jornal do SBT
- 02h30 – Okay Pessoal!
- 03h30 – RS Soares

RIC TV

- 06h30 – Balanço Geral Manhã
- 07h30 – Paraná no Ar
- 08h55 – Fala Brasil
- 10h00 – Hoje em Dia
- 12h00 – Balanço Geral
- 14h00 – Ver Mais
- 14h25 – Jogos Pan-Americanos
- 17h00 – Cidade Alerta
- 19h00 – Cidade Alerta Paraná
- 20h00 – RIC Notícias
- 20h30 – Os Dez Mandamentos
- 21h30 – Jornal da Record
- 22h30 – Super Tela
- 01h15 – IURD

CATVE

- 07h00 – Bate Rebate
- 08h00 – Cocoricó
- 08h15 – Vila Sésamo
- 08h45 – Quintal da Cultura
- 10h30 – Era Uma Vez no Quintal
- 11h00 – Castelo Rá-Tim-Bum
- 11h30 – Que Monstro Te Mordeu
- 12h00 – Giro de Notícias
- 12h05 – Hora do Esporte
- 12h20 – Jornal da Catve 1ª Edição
- 13h00 – JC Debate
- 13h30 – Doug
- 14h00 – Vila Sésamo
- 14h30 – Cocoricó
- 14h45 – Clips DJ Cão
- 15h00 – Quintal da Cultura
- 17h00 – Era Uma Vez no Quintal
- 17h30 – Shaun, O Carneiro
- 17h45 – Giro de Notícias
- 18h00 – Esporte, Política e Cidadania
- 19h00 – Jornal da Catve 2ª Edição
- 19h30 – Bate rebate
- 20h30 – Horário Político
- 20h35 – Castelo Rá-Tim-Bum
- 21h00 – Jornal da Cultura
- 22h00 – Mostra Internacional de Cinema
- 23h30 – Metrópolis
- 23h45 – O Povo Brasileiro
- 00h00 – Manos e Minas

Programações sujeitas a alterações

PROGRAMAÇÃO DOS CINEMAS

CINE WEST SIDE
23/07 à 29/07

CINE I
Divertida Mente
Quinta/ Sexta/ Sábado/ Domingo/ Segunda/ Terça e Quarta - 14:15 - 16:15

Cidades de Papel
Quinta/ Sexta/ Sábado/ Domingo/ Segunda/ Terça e Quarta - 19:15

O Exterminador do Futuro: Gênesis/Dub
Quinta/ Sexta/ Sábado/ Domingo/ Segunda/ Terça e Quarta - 21:15

CINE II
Homem-Formiga
Quinta/ Sexta/ Sábado/ Domingo/ Segunda/ Terça e Quarta - 14:00 - 19:00 - 21:30

Meu Passado Me Condena 2
Quinta/ Sexta/ Sábado/ Domingo/ Segunda/ Terça e Quarta - 16:30

Arcoplex Cascavel JL Shopping
De 22/07 à 29/07

SALA 1
Homem Formiga / Ação Ficção /
Quinta à Quarta - 16:20 / 18:40 / 21h

Pixels / Dublado / 10 anos / Ação
Quinta à Quarta - 14:20

Pixels / Legendado / 3D / 10 anos
Quinta à Quarta - 16:30

SALA 2
Carrosel: O Filme / Aventura / livre
Quinta à Quarta - 14:20

Minions / Dublado / Livre/Animação/ 3D
Quinta à Quarta - 16h / 17:50 / 19:40

SALA 3
Pixels / Legendado / 10 anos / Ação
Quinta à Quarta - 21:10

Divertida Mente / Dublado / Livre
Quinta à Quarta - 14h / 15:50 / 17:40

Meu Passado me Condena 2 / Dublado
Quinta à Quarta - 19:30 / 21:30

SALA 04
Cidades de Papel / livre
Quinta à Quarta - 14:40/17h/19:10/21:20

#Curti!

"Amar é felicidade. Se tu ama e não é feliz, então isso não é amor."

Coluna
Inside
by Vinicius Bracht Oliveira
inside@oparana.com.br

f www.facebook.com/insideopr

@colunainside



Paulo Roberto Salvatti Carrijo e Amanda Zanella curtindo a noite no Banggai Asian Bistrô Nightclub, clicados pelo Portal Cascavel

Momento Cadillac!



Hoje, além da dica do dia que é o Hambúrguer Tradicional por R\$ 9,90, indico aos meus leitores outras opções do cardápio, como as **fritas com cheddar** e as famosas **onion rings**. Detalhe: o lanche da promoção é para ser consumido no local ou retirado no balcão das 17h às 19h. Reúna os amigos, passe lá e saboreie! O Cadillac fica na Rua Paraná 3282, bem no Centro de Cascavel.



Happy Bday!

Hoje o dia é deles: Leonardo dos Anjos, Eduardo Sturm, Fernando Zamoner, Adilson Oliveira, Gabriela Martins, Luana Fernandes, Alice Pruzak, Jucelei de Fátima Zelma e Rafaela Mello. Sucesso e muitas felicidades!



As amigas Clara Araujo, Ana Paula Demenech Vasconcelos e Thaianá Polom, no Ministerio Club, by Adriano Camargo



8 dias!

Faltam oito dias para a segunda edição da E-Concept, que ocorrerá em 1º de agosto no Olinda Park Hotel, em Toledo. Desta vez as atrações serão: Elefantz, Flow e Zeo, Dash Groove, Illusionze, Felten, Hutner e Léo Silva e terá o camarote do Shopping JL novamente.

Acabando!

Termina segunda-feira (27) o prazo de inscrições para o concurso Rainha Expovel 2015. Podem participar garotas com idade entre 18 e 22 anos, as quais devem preencher um formulário no site www.expovel.com.br.



Em recente evento que movimentou a sociedade cascavelense, os amigos João Rafael Gurgacz, Mayara Cirico, Jessica Zanella, Rodolfo Previato e Juliana Carpenedo, em flash de Jean Vicentini

AGENDA PARA HOJE

Banggai: Cosmopolita com DJ Ploc e Majestic.

Adega Nóstra-vamos: 1º rock solidário na Adega.

Biblioteca Pub: Indie x Pop #2 - Especial Florence x Beyoncé.

Mr. John Bar: Léo & Fabiano e pagode com o grupo Papo Sérió.

Botequim da Esquina: no abre, Fer Schelle e no fecha, Super Crow.

Ecke Bar: Arraiá Ecke Bar, com várias comidas típicas e animação do cantor Sívio.

Hooligans Pub: show com a banda Scalene, segunda colocada no programa Superstar.

Empório Santa Maria, em Toledo: Jonas & Henrique e Cativa Samba.

Pérola do dia

“Egoísmo não é viver à nossa maneira, mas desejar que os outros vivam como nós queremos”.
Oscar Wilde

Rose Bracht

social@oparana.com.br

Infame

Dizem que todos merecem uma segunda chance. Acho que eu já ficaria satisfeita se me dessem a primeira.



A beleza exuberante de Cinthia Zardo captada pela objetiva Guilherme Vieira para a capa da revista Viver Cascavel

Aniversariantes

◆ Sergio Sanderson, Odair Marchiotti, Nestro Roque Simon Júnior, Ivo Ceni, Gabriela de Souza Ribeiro, José Carlos Baradel, Carlos Roberto Ferrarezi, Andreia Bello Lambrinidis Basso, Marcelo Fioreze, Vitória Gonçalves Araújo, Ivone Bochnie, Alex Avelino Batista, Patrícia Sanchez Almada, Luiz Claudio Siano., Madalena Müller Saraiva, Daniel Prestes, Leonardo da Cruz Siqueira, Marcela Bittencourt de Lima, Rafaela Rodrigues dos Reis, Francisco Monteiro Dias.

Fogueira

A temporada caipira está chegando ao fim e, quem gosta das atrações típicas não pode faltar no grande arraial que o Lions Club de Cascavel vai montar neste sábado para abrigar a Festa Julina em benefício do Recanto da Criança. A festança, com direito a guloseima, pescaria e barraca de artesanato, tem início marcado para as 15 horas na sede da entidade, instalada no número 666 da Rua Riachuelo.

Em noite de festa produzida por amigos da sociedade, Leticia, Élio e Silvana Fabian

**Imperdível**

Mais uma atração do Super Star, da Rede Globo, vem cantar para os habituês do Hooligans Pub. Trata-se da banda Scalene, segunda colocada no programa, que faz show no palco da casa na noite desta sexta-feira. É garantia de casa cheia.

Em cartaz

Terá palco inusitado a atração das artes cênicas que será apresentada em Cascavel na tarde deste sábado. Precisamente a Praça Wilson Joffre, onde o elenco da Cia. Última Hora, de Dourados, MS, encenará a peça “Tristão e Isolda”.
Detalhe: se chover o espetáculo será apresentado nas dependências do Colégio Eleodoro Ébano Pereira.



Luiz e Gabriela Kleinibing foram prestigiar o jantar promovido pelo Sindap Sindicato dos Panificadores



Marcando presença em elegante evento de moda, Danielle Scharnovski, Francielli Scharnovski Gonçalves e Simone Scharnovski, by Vinicius Bracht

Roda de chimarrão

Leva a assinatura do Conselho do Jovem Empreendedor da Acic a promoção da Mateada do Empreender, que trará novidades na edição que será realizada no dia 1º de

agosto na Praça Wilson Joffre. Um dos focos centrais será fazer do evento uma espécie de feirão de negócios, segundo o presidente do CJE, Renan Tonin

Em destaque

Com abertura marcada para esta hoje, a feira Expo Construindo movimentará até domingo o Centro de Convenções e Eventos de Cascavel. Nada menos do que 80 expositores estarão a postos para apresentar o melhor da construção, arquitetura e decoração.

Nosso Café

(45) 3035-3666



Tristão e Isolda

O teatro vai à Praça Wilson Joffre

Cascavel – A cidade de Cascavel recebe amanhã o premiado espetáculo de rua “Tristão e Isolda”, com a Cia. Última Hora, de Dourados (MS). A apresentação será às 16h, na Praça Wilson Joffre, e em caso de chuva no Colégio Estadual Eleodoro Ébano Pereira.

A Cia; Última Hora de Dourados oferece ao público uma adaptação do conto medieval “Tristão e Isolda”, que motivou diversos autores com o passar dos séculos a escrever seus versos apaixonados e o inevitável dilema de grandiosas, tristes e trágicas histórias de casais que não podem ficar juntos.

“Em nosso espetáculo de rua, a lua e o oceano cumprem o papel de nos atualizar. Todos nós temos um pouco de Tristão e Isolda quando assu-

mimos que o amor não é simples folha, mas poesia. Quando penso em desistir, lembro do brilho da lua em seus olhos, e quando sinto saudades, gotas escorrem em meu rosto”. Assim o diretor Marcos Chaves define a peça, que celebra uma história de amor com as várias facetas deste que é o maior e mais intrigante sentimento da humanidade.

O GRUPO

A Cia. Última Hora nasceu nos corredores do curso de Artes Cênicas da UFGD (Universidade Federal da Grande Dourados), em 2013. Sua primeira montagem foi para o público infanto-juvenil com a peça “A menina sem chapéu e o lobo que não era mau”, apresentada no cenário sul-matogrossense. Desta forma os artistas mergulharam com suas

pesquisas pessoais, dialogando com o teatro musicado, confeccionado em pequenos detalhes.

Através de formac’ao mista, com professores do curso de Artes Cênicas, alunos formados ou formandos e artistas da comunidade local, no ano passado o grupo enveredou para o teatro de rua com o espetáculo “Tristão e Isolda”, que com caráter múltiplo, se adapta à rua ou à “sala”. Esta obra, que estreou em julho de 2014, foi selecionada para o 6º FIT (Festival Internacional de Teatro de Dourados). Também em 2014 foi contemplada com o Premio Funarte Artes na Rua (Circo, Dança e Teatro). Agora, realiza uma série de dez apresentações numa turnê que passará pelos estados de Mato Grosso do Sul, Paraná e São Paulo.

Vera Cruz vai debater saúde e beleza

Vera Cruz - A Secretaria Municipal de Saúde de Vera Cruz do Oeste realiza na próxima segunda-feira, na Casa da Amizade, o 1º Encontro com Profissionais do Ramo de Embelezamento, com o tema “Saúde e Beleza”. O evento começará às 8h com café da manhã e seguirá até o meio dia e será coordenado pela equipe da Secretaria Estadual de Saúde.

Dentre os principais assuntos que serão abordados estão hepatites virais e HIV, esterilização de materiais, legislação específica e saúde do trabalhador.

“Convidamos todos os profissionais do ramo de embelezamento do município para participar do encontro. Será uma grande oportunidade para a aquisição de novos conhecimentos e esclarecimento de dúvidas”, enfatiza o secretário de Saúde, Enio A. Fritsch.

Dicas

Sugestões para reduzir a conta de luz no inverno

Um dos gastos que tem feito muita diferença no orçamento dos brasileiros, nos últimos meses, é a conta de luz. A cada mês, uma nova surpresa - e isso não é apenas devido ao aumento da tarifa, mas também à chegada do inverno, que requer o uso de aquecedores, chuveiros elétricos, secadores, entre outros aparelhos elétricos.

Para quem viajou nas férias e espera receber uma conta bem menor no próximo mês, a surpresa também pode ser desagradável. O engenheiro eletricista Luciano Carstens, diretor do Núcleo de Ciências Tecnológicas e Exatas da Universidade Positivo, afirma que, para acertar na econo-

mia, é essencial entender o funcionamento dos aparelhos eletrônicos da residência, já que a maioria deles consome energia mesmo desligados.

O especialista dá algumas dicas práticas para o dia a dia e, especialmente, para enfrentar o inverno sem desembolsar mais no final do mês:

1 O modo stand by também consome energia! O modo de espera ou stand by de equipamentos eletrônicos não impede o consumo de energia elétrica. Inclusive, o gasto pode ser bem alto: todos os aparelhos de uma residência, em modo de espera, podem representar até 12% da conta de luz.

2 Quando viajar, desconecte os aparelhos da tomada. Microondas, fornos elétricos, televisores, receptores de TV a cabo, modem de internet, computadores, impressoras, máquinas de lavar, aparelhos de DVD, vídeo games, home theaters são consumidores silenciosos de energia. Quando for viajar, ou não estiver usando os aparelhos, desconecte-os da tomada.

3 Carregadores consomem energia - sempre! Celulares, tablets e notebooks são cada vez mais comuns no dia a dia de todos, assim como seus carregadores. Porém, estes podem ser verdadeiros vilões na conta de luz. Estes acessórios simplesmente consomem energia, mesmo quando não estão efetuando a recarga. Por isso, lembre-se de desconectá-los da tomada quando não estiverem cumprindo sua função.

4 Ajuste a temperatura do refrigerador para a posição inverno ou de mínimo consumo. Diminuir a potência do refrigerador no período de inverno e de férias vai ajudar a reduzir a conta de luz no fim do mês. O compressor do refrigerador trabalha menos, gasta menos energia e seus alimentos serão mantidos na temperatura adequada da mesma forma.

horóscopo

ÁRIES

O dia favorece a comunicação, a reflexão e a expressão criativa dos seus talentos. Importante agir com flexibilidade, estar aberto a pontos de vista distintos ao seu e fazer as coisas com o coração.

TOURO

A fase atual pede que você se volte mais para os aspectos familiares e emocionais. É um momento importante para você construir base e alicerces para a sua vida.

GÊMEOS

É preciso que tenha cuidado com uma tendência a racionalizar as emoções. É um dia que oportuniza uma comunicação e uma expressão mais criativa e confiante.

CÂNCER

Momento de trabalhar com persistência na expressão dos seus talentos e habilidades. É uma fase de reconhecimento de suas capacidades e da habilidade de materializar e concretizar seus projetos

LEÃO

Generosidade, criatividade, liderança e espontaneidade estão enfatizadas. Dia importante para você refletir sobre o que você aprendeu nos últimos meses.

VIRGEM

Momento de interiorização e de reflexão sobre questões emocionais. Agora fica enfatizada uma época de colheita do que você empreendeu desde o seu último aniversário.

LIBRA

É uma fase oportuna para se unir mais as pessoas promovendo situações conjuntas. O espírito de equipe, o trabalho em grupo e projetos que envolvem instituições estão estimulados

ESCORPIÃO

É o momento de fazer brilhar a sua estrela por meio da atuação profissional. Ao longo das próximas semanas, há uma tendência ao reconhecimento profissional e a uma expressão mais criativa.

SAGITÁRIO

Dia que favorece relacionamentos e perspectivas mais expansivas e de crescimento. Momento em que você pode se sentir mais confiante e devido a isso pode atrair boas oportunidades.

CAPRICÓRNIO

Momento em que é preciso olhar mais para dentro e entender o que precisa ser modificado. É uma fase que prioriza transformações emocionais e utilização conjunta de recursos.

AQUÁRIO

Momento de maior confraternização e encontro com pessoas que são importantes para você. É importante que seja capaz de desenvolver em você as qualidades que admira nos outros.

PEIXES

Momento que oportuniza a percepção dos ajustes e do aprimoramento necessário. É uma fase em que pode questionar os métodos, técnicas e instrumentos que utiliza na atividade profissional.

SALMO DO DIA

Como um pai tem piedade de seus filhos, assim o Senhor tem compaixão dos que o temem, porque ele sabe de que é que somos feitos, e não se esquece de que somos pó. Os dias do homem são semelhantes à erva, ele floresce como a flor dos campos. Apenas sopra o vento, já não existe, e nem se conhece mais o seu lugar. É eterna, porém, a misericórdia do Senhor para com os que o temem. E sua justiça se estende aos filhos de seus filhos. (Salmo 102; vers. 13 a 17)



DELEGACÃO



Paraná recebe 2ª etapa do Motocross

A 2ª etapa do Campeonato Brasileiro de Motocross para as categorias MXF, MX4, 65cc e 50cc será realizada amanhã e domingo, em São José do Pinhais (PR). A prova também será válida pela 3ª etapa do Paranaense de Motocross.

CAMPEONATO PARANAENSE

ARRANCADA DE 201 METROS - 3ª Etapa

25 e 26 de julho

Ingresso: R\$ 15 para os dois dias
R\$ 10 para um dia
Credenciais: R\$ 50 para os dois dias

Autódromo Zilmar Beux / Cascavel-PR

Tudo pronto para a arrancada

A pista está tratada e a maioria dos pilotos participantes já chegou a Cascavel. Enfim, está tudo pronto para as disputas da 3ª etapa do Campeonato Paranaense de Arrancada de 201 Metros no Autódromo Zilmar Beux. Os ingressos custarão R\$ 10 para um dia e R\$ 15 para os dois dias. Já

as credenciais serão vendidas a R\$ 50 para os dois dias.

Com duas etapas já disputadas, os líderes do campeonato são: Thiago Curti Vasconcelos, na categoria Dianteira Turbo B; Alex Couto Baseggio, Standart 6 e 8 Light; Diego Lorrán Garcia, Dianteira Turbo A; Ricardo Ophis, Força Livre Dianteira;

Tiago Ferraz, Força Livre Traseira; Marcelo Teixeira Moraes, Turbo Traseira; Lucian Patrick Brandalize, Traseira Turbo B; Carlos Eduardo Duarte, Dianteira Original; Cláudio Teodoro da Luz, Traseira Original; Luiz Antonio Gonzales Biasson, Dianteira Super; Sandro Rogério Dalavalle, Traseira

Street Turbo; Alfredo Vieira Monteceli, Traseira Super; Diego Fernando Chrizostemo, Standart 6 e 8; Thiago Lemos, Standart; Rogério Cardoso Bernardi, Dianteira Turbo C; Alessandro Barranco, Pro Mod; Rafael Palma Geraldo, Stret Tração Traseira; e Lucian Patrick Brandalize, Turbo C.

Segunda fase do Brasileiro de Kart reúne mais de 150 pilotos

FOTOS:MARIO FERREIRA



O cascavelense Edgar Bueno Neto foi quarto na categoria Sudam Júnior

A 2ª fase do Campeonato Brasileiro de Kart conta com a participação de 152 pilotos, representando 18 estados. A edição de número 50 da maior competição da modalidade no País vai até amanhã, no kartódromo do Velopark, em Nova Santa Rita, no Rio Grande do Sul.

A exemplo da primeira fase, São Paulo tem a maior delegação, com 35 pilotos. O Rio Grande do Sul ocupa a

segunda colocação com 32 e Santa Catarina aparece em terceiro, com 23. O Paraná tem a quarta maior delegação, com 13 representantes. Depois vêm Maranhão (9 pilotos), Rio de Janeiro (8), Espírito Santo (8), Goiás (7), Minas Gerais (4), Pará (3), Pernambuco (2), Paraíba (2), Sergipe (1), Rio Grande do Norte (1), Mato Grosso (1), Ceará (1), Distrito Federal (1) e Bahia (1).



Márcio do Lago, também de Cascavel, terminou em 14º na Super Sênior



Nathaniel Bueno é uma das 13 "feras" do Paraná na 2ª fase do Brasileiro

→ Cascavel de Ouro I

Destaque do automobilismo cascavelense nas décadas de 80 e 90, Aloísio Ludwig Neto vive há alguns anos em Curitiba. Mas sua cabeça está voltada para a Capital do Oeste, especialmente neste segundo semestre. Ele vai disputar a 29ª edição da Cascavel de Ouro, a ser realizada no dia 25 de outubro, formando dupla com Wanderley Faust.

→ Cascavel de Ouro II

A Cascavel de Ouro deste ano terá duração de quatro horas e Ludwig e Faust vão revezar a pilotagem do Ford Ka número 22 preparado por Eduardo Ferrari, de Toledo.

→ Cascavel de Ouro III

O histórico de Ludwig na Cascavel de Ouro tem duas conquistas. Ele venceu a corrida em 1987 pilotando um Dodge preparado pelo já falecido Irineu Zini, o Chicão, e voltou ao topo do pódio em 2003 em dupla com Flávio Poersch, com o Voyage feito por José Sorbara.

→ Início no kart

Aloísio Ludwig foi revelado para o automobilismo pelo kart, na geração formada também por Rui Chamin, Miguel Beux e Beto Richa, entre outros. Sob as asas do saudoso Delci Damian, ele também brilhou na Hot Dodge.



Cido Reciclagem

Compra-se papel, papelão, plástico e metais sucata

Rua da Colonização, 2668
Fones: (45) 9984-5320
(45) 3035-4603



MARCENEIRO,
CONHEÇA
NOSSOS
PRODUTOS

www.abraplac.com.br

CBF confirma amistoso do Brasil

O Brasil enfrentará os Estados Unidos em amistoso no dia 8 de setembro, na cidade de Foxborough (EUA). O duelo será em uma terça-feira, às 21h40 do horário brasileiro. O time americano vinha de bons resultados em amistosos contra Holanda e Alemanha, mas foi eliminado na semifinal da Copa Ouro ao perder por 2 a 1 da Jamaica. Já o Brasil disputará sua primeira partida depois da queda na Copa América. A convocação para o amistoso ocorrerá no dia 13 de agosto.

“Operação desmanche” no Inter

A derrota para o Tigres não terminou apenas com o sonho do tricampeonato da Libertadores para o Inter. A eliminação forçar a clube a rever suas contas para o restante de 2015 e vários atletas devem sair. Aráguiz é ser o primeiro da lista, pois interessa a Olympique de Marseille, Bayer Leverkusen e Chelsea. Sua venda, contudo, não salvará o clube, que tem um déficit de R\$ 49 milhões.

Futebol menores

Copa Assis terá três finais neste domingo

Assis Chateaubriand – Competição tradicional para as categorias menores de toda a região, a Copa Assis conhecerá os campeões da 16ª edição neste domingo, com as finais das categorias mirim, infantil e juvenil a partir das 13h30, no Estádio Municipal Manoel de Souza Ramos. A entrada será gratuita e toda a torcida verá

em ação futuros talentos do esporte, como foi com o capitão do título mundial do Corinthians, o ex-lateral Alessandro, revelado nos campinhos da cidade.

A primeira disputa será Medianeira x Cefa (Centro de Educação e Formação de Atletas)/Cascavel, pela categoria mirim. A final do infantil será na sequência, com

Medianeira x Avetra/Paraíso Esporte (Terra Roxa). A última decisão do dia contará com a presença do time da casa, que há anos não chegava à disputa do título. Assis Chateaubriand e SER/São Cristovão (Cascavel) farão a final da categoria juvenil (sub-17), a principal da competição.

De acordo com o secretário

municipal de Esportes de Assis, Celso Pommerening, domingo será um dia festivo para o município. Ele também lembrou que 51 equipes iniciaram a disputa e destacou o trabalho realizado na base do futebol na cidade pelo programa “Assis, Esporte e Cidadania”, que incentiva o esporte no contraturno escolar.

TODAM HOJE	
AMISTOSOS	
7h	Manchester City x Real Madrid
9h45	Malásia x Liverpool
SÉRIE B	
19h30	América-MG x Boa Esporte
21h50	Bragantino x Atlético-GO
PAN (F)	
21h30	México x Canadá

panorama
esportivo**Chave Ouro**

A primeira rodada da segunda fase da Chave Ouro do Paranaense de Futsal mostrou que as equipes encararam esta nova etapa como um novo campeonato. As partidas foram acirradas dentro dos grupos e os mandantes confirmaram que tentarão garantir os pontos em casa para garantir vagas nas quartas de final. O único visitante a vencer na rodada foi o Marechal, que foi a Dois Vizinhos e venceu o time anfitrião por 2 a 1. Já a surpresa ficou por conta da vitória da ACF sobre o Umuarama, por 3 a 2, em Cascavel. Essas equipes haviam sido, respectivamente, a 12ª (última) e a líder da primeira fase. Os demais resultados foram Marreco 3x2 Foz Cataratas, São Lucas 7x3 Assaí e Ponta Grossa 3x2 Caramuru, além de Cascavel 6x2 Guarapuava.

Próximos jogos

A segunda rodada da fase de grupos da Chave Ouro começará amanhã, com ACF x Marreco, às 19h, e Assaí x Foz Cataratas e Dois Vizinhos x Ponta Grossa, ambos às 20h30. Já Guarapuava e Umuarama terão compromisso pela Liga Nacional na segunda-feira. Os guarapuavanos receberão o Joinville e os umuaramenses atuarão em Carlos Barbosa. Na terça será a vez de Marechal e Cascavel fazerem o clássico entre si pelo Paranaense.

Sinuca

Após 40 dias de disputas, o Torneio Interfirmas de Sinuca 2015 da Associação Atlética Comercial foi encerrado na noite de terça-feira. O primeiro lugar ficou a Equipe Big Pão, formada por Waldir, Metheus e Benedito. Em segundo terminou a parceira formada por João, Cezar e Altair. O terceiro lugar foi garantido por Luiz, Mauri e Bemildes, do time Rei do Diesel, e o quarto pelo trio Amigos do Correio, composto por Luiz, Mauri e Bemildes.

Missal

O Estádio Mascarello, localizado no distrito de Dom Armando, será palco amanhã da decisão do Campeonato Municipal de Futebol Veterano de Missal. A partida entre Cultural de Dom Armando e Botafogo de São Pedro será às 14h30 e o time da casa tem a vantagem do empate para ficar com o título depois de ter vencido o jogo de ida por 2 a 1.

SANTA TEREZA | Título rende convocação a campeões municipais

O Campeonato Municipal de Futebol de Santa Tereza do Oeste definiu, no último domingo, as equipes União FC (categoria Livre) e Amigos (Veterano) como campeãs da edição 2015. Para a primeira, a conquista significou o bicampeonato da competição, disputada por 330 atletas. Além disso, rendeu aos jogadores que receberam as medalhas no campo do Complexo Esportivo do Lago Municipal convocação para a seleção municipal de Santa Tereza do Oeste que disputará a Copa Amop, a partir do próximo mês. No total, a equipe da cidade será formada por 30 atletas no campeonato regional.

Futsal cascavelense se destaca em torneio em Quedas do Iguaçu

Cascavel - Mais experiente na Copa CTFF (Centro de Treinamento de Futebol e Futsal), tradicional competição realizada anualmente em Quedas do Iguaçu, na escolinha que é franquia do Coritiba naquela cidade, a equipe Fundeavel/Cascavel Country Club foi destaque da edição 2015 com a conquista de quatro dos seis títulos em disputa. Os troféus foram conquistados nas categorias Sub-9, Sub-15, Sub-17 e Sub-20.

Comandada pelo professor Marquinhos Gois, a delegação cascavelense contou com 28 atletas na disputa, da qual havia participado pela última vez em 2013. Este ano a presença no torneio se deu principalmente pelo cancelamento dos Jojups (Jogos da Juventude do Paraná).

“Mesmo sem os Jojups nós continuamos com o projeto para este ano, que conta com

participação no Paranaense e em copas importantes, e uma delas foi essa em Quedas”, explica Marquinhos, que preparava seu elenco Sub-17 para os Jojups e, com o cancelamento dos Jogos, disputou a Copa CTFF como preparação apenas para a Taça Paraná da categoria, que terá a primeira etapa na semana que vem, em Cianorte. O grupo dos cascavelenses no Estadual conta ainda com Campo Mourão e Francisco Xavier/Maringá, além dos donos da casa.

Na Copa CTFF, para dar um volume maior de jogos a seus atletas, Gois separou o elenco Sub-17 em dois times e acabou levando suas equipes A e B à disputa do título. Os meninos da categoria também atuaram juntos, mas como um só grupo, na disputa da Sub-20, da qual também saíram campeões.

**Delegação cascavelense foi destaque em Quedas**

Marquinhos também teve atletas abaixo da idade na categoria Sub-9, com a qual iniciou o projeto UFC (União Futsal Cascavel) nas disputas em Quedas. “A base da equipe tem oito anos, já pensando no Paranaense do ano que vem. Foi importante a parti-

cipação nessa competição para eles irem se familiarizando com viagens, com jogar contra times de fora da cidade, e eles amaram e jogaram bem à vontade”, comentou o professor, que é auxiliado por Thiago Vinícius nos treinos e competições.

Toronto 2015

Brasil melhora desempenho com ajuda de dinheiro público

Toronto - A um ano da Olimpíada do Rio de Janeiro, o governo federal quase dobrou sua influência na delegação brasileira de atletas no Pan de Toronto em relação a Guadalajara 2011. Faz pagamentos diretos a cerca de 70% dos esportistas por meio de bolsa-atleta e bolsa-pódio, enquanto apenas 38% eram agraciados há quatro anos.

Dos 590 atletas do Time Brasil em Toronto, 418 atletas são pagos diretamente pelo governo federal, sendo 84 deles por meio do programa Pódio que fornece de R\$ 5 mil a R\$ 15 mil e o restante pelo Bolsa-Atleta, com valores até R\$ 3 mil. Dos bolsistas da primeira categoria, 46 já conquistaram premiações até agora – alguns ainda não competiram. E isso não inclui aqueles que têm Bolsa-Atleta, os mais numerosos. Para efeito de comparação, o governo festejava ter

bancado 53 medalhas em 2011.

Essa expansão foi planejada após a Olimpíada Londres 2012, com o lançamento do plano Brasil Medalha. No total, o Ministério do Esporte prega ter investido R\$ 500 milhões no esporte olímpico neste ciclo do Pan. Esse valor é até maior se forem considerados investimento de estatais.

Na visão do COB (Comitê Olímpico do Brasil), a competição no Canadá é relevante, mas a entidade sequer havia manifestado preocupação em ficar no top 3, o que o País conseguirá sem muita concorrência.

Além do mais, as medalhas de ouro conquistadas pelo Brasil no Canadá não signi-

ficam necessariamente título em Jogos Olímpicos. Dos 32 primeiros lugares registrados pelo País até ontem em Toronto, apenas oito têm potencial para se repetir na Rio 2016, na qual o COB planeja conquistar de 27 a 30 ouros e terminar no top 10.

Grand Prix

Após ter estreado com vitória por 3 a 1 sobre a China e ter enfrentado a Rússia ontem, na fase final do Grand Prix, nos Estados Unidos, a seleção brasileira de vôlei feminino volta à quadra hoje para enfrentar a equipe do Japão. O duelo está marcado para as 17h (de Brasília). Amanhã, às 19h, o embate será contra as donas da casa e no domingo, às 17h, o compromisso será contra a Itália, todos com transmissão ao vivo do SporTV.

Quadro de medalhas					
POS.	PAÍS	OURO	PRATA	TOTAL	
1º	Estados Unidos	79	67	62	208
2º	Canadá	66	60	53	179
3º	BRASIL	32	32	50	114
4º	Colômbia	26	9	27	62
5º	Cuba	25	20	30	75
6º	México	15	25	34	74

* Atualizado às 18h

BRASIL NO PAN

11h	Atletismo (M)	Salto triplo	Final
11h	Atletismo (F)	Lançamento de disco	Final
11h	Atletismo (M)	110m com barreiras	Semifinal
11h	Atletismo (M)	4x400m rasos	Semifinal
11h	Atletismo (F)	1.500m rasos	Semifinal
11h	Atletismo (F)	Heptatlo (100m com barreiras)	1ª prova
11h	Atletismo (F)	4x400m rasos	Semifinal
13h	Atletismo (M)	110m com barreiras	Final
13h	Atletismo (F)	Heptatlo (salto em altura)	2ª prova
18h30	Atletismo (M)	Lançamento de dardo	Final
19h	Atletismo (F)	3.000m com obstáculos	Final
19h	Atletismo (F)	Heptatlo (arremesso de peso)	3ª prova
19h	Atletismo (F)	4x100m rasos	Semifinal
19h	Atletismo (M)	4x100m rasos	Semifinal
21h	Atletismo (F)	Heptatlo (200m rasos)	4ª prova
11h	Boliche (M)	Individual	Classificatória
11h	Boliche (F)	Individual	Classificatória
16h	Boliche (M)	Individual	Classificatória
16h	Boliche (F)	Individual	Classificatória
9h30	Esgrima (F)	Espada por equipes	Quartas de final
13h15	Esgrima (M)	Espada por equipes	Quartas de final
21h	Handebol (F)	Brasil x Argentina	Final
11h	Tênis de mesa (M) Simples		3ª rodada
22h	Vôlei (M)	Brasil x Porto Rico	Semifinal

PLACAR DE ONTEM

PAN (M)		
Brasil	1 x 2	Uruguai*
* Classificado à Final		

HANDEBOL | Brasil x Argentina vale ouro no Pan



Em um confronto que não costuma ser tão equilibrado como é no futebol, Brasil, da ponta Jéssica Quintino (foto), e Argentina se enfrentam nesta sexta-feira, às 21h, na decisão do handebol feminino nos Jogos Pan-Americanos Toronto 2015. As brasileiras são as atuais campeãs mundiais e tetracampeãs no Pan, além de estarem na final pela quinta vez consecutiva. Já quem esteve na torcida ontem à noite pela Argentina foram os meninos do handebol masculino do Brasil, que venceram a semifinal com os chilenos por 34 a 24 e se garantiram na decisão em Toronto. Com a vaga na final, a seleção brasileira busca agora retomar sua hegemonia em pan-americanos, perdida em Guadalajara 2011 para a Argentina depois de dois ouros seguidos em 2003 e 2007. A final masculina será amanhã, às 21h.



Viaje com a NORDESTE, muito mais Conforto, Segurança e Pontualidade para você.



- AGÊNCIA DE PASSAGENS: (45) 3226-5231
- CARGAS E ENCOMENDAS: (45) 3223-7675
- NORDESTE TURISMO: (44) 3518-4016

Compre sua passagem on-line e pague em até 10x sem juros com seu cartão Visa ou Master. www.expnordeste.com.br

PREVISÃO DO TEMPO

CASCADEL

Pancadas de chuva com trovoadas isoladas
Sexta 24/07/2015

Muitas nuvens
Sábado 25/07/2015

Poucas nuvens
Domingo 26/07/2015



Loterias CAIXA

NOSSOS RESULTADOS SÃO INFORMATIVOS E NÃO SUBSTITUEM OS RESULTADOS OFICIAIS.

FEDERAL

concurso 4990
1º prêmio 34.037
2º prêmio 38.060
3º prêmio 83.741
4º prêmio 13.920
5º prêmio 53.784

DUPLA SENA

concurso 1404
1º sorteio
08 27 28 34 40 48
2º sorteio
03 04 11 13 23 35

LOTOMANIA

concurso 1574
04 11 18 19 21 35 40
44 47 51 52 62 69
70 71 76 77 82 88 91

QUINA

concurso 3839
04 40 51 59 62

LOTOFÁCIL

concurso 1238
02 03 05 07 08 09

TIMEMANIA

concurso 754
05 08 19 30

MEGASENA

concurso 1725
16 18 26 30 31 34

LOTOFÁCIL

11 13 14 15 16

TIMEMANIA

37 41 75

TIME DO EC BAHIA/BA

vw.com.br/ofertas

É hora de só comprar o que vale.

Motores potentes e econômicos • 3 anos de garantia total

• Baixo custo de manutenção • A maior Rede de Concessionárias do país • Maior valor de revenda



Gol 1.0 Trendline 4 Portas Completo

- Airbag e ABS
- Ar-condicionado
- Direção hidráulica
- Vidros dianteiros e travas elétricas
- Lavador e desembaçador do vidro traseiro
- ESS - alerta de frenagem de emergência

A partir de

R\$34.350

Entrada de	Saldo em 36x de	Com taxa
60%	R\$493	0,99%



Novo Fox 1.0 Trendline Completo

- Airbag e ABS
- Ar-condicionado
- Direção elétrica
- Vidros elétricos nas quatro portas, dianteiros com função "one touch"
- Travamento elétrico das portas e porta-malas
- Chave tipo "canivete" com alarme e comando remoto
- Banco do motorista com ajuste milimétrico de altura
- Alerta sonoro e visual de faróis acesos

A partir de

R\$39.990

Entrada de	Saldo em 36x de	Com taxa
60%	R\$570	0,99%



Voyage 1.6 Trendline Completo

- Airbag e ABS
- Ar-condicionado
- Direção hidráulica
- Vidros dianteiros e travas elétricas
- Porta-malas 480L com iluminação interna e preparação para som
- ESS - alerta de frenagem de emergência
- Antena no teto

A partir de

R\$45.990

Entrada de	Saldo em	Com taxa
50%	24x	0%

volkswagen#vale



Das Auto.



ROCK IN RIO 30 ANOS



Todos juntos fazem um trânsito melhor.

www.vw.com.br. Ofertas válidas até 24/07/2015 na(s) Concessionária(s) autorizada(s) Volkswagen, para veículos básicos com pintura sólida e custo de frete incluso. 1 - Gol 1.0, 4 portas (cód. 5U3PN4+PK1+W4P+W8C), ano/modelo 15/15 à vista a partir de R\$ 34.350,00 ou financiado com entrada de R\$ 20.610,00 (60%) e + 36 prestações mensais de R\$ 493,00. Taxa de juros: 0,99% a.m. e 12,55% a.a. Total da operação: R\$ 38.358,00. CET máximo para esta operação: 18,8% a.a. 2 - Novo Fox 1.0, 4 portas (cód. 5Z55K4+PK8), ano/modelo 15/15 à vista a partir de R\$ 39.990,00 ou financiado com entrada de R\$ 23.994,00 (60%) e + 36 prestações mensais de R\$ 570,00. Taxa de juros: 0,99% a.m. e 12,55% a.a. Total da operação: R\$ 44.514,00. CET máximo para esta operação: 18,4% a.a. 3 - Voyage 1.6, 4 portas (cód. 5U4PE4+WFC+PC1), ano/modelo 15/15 à vista a partir de R\$ 45.990,00 ou financiado com entrada de R\$ 23.150,00 (50%) e + 24 prestações mensais de R\$ 999,00. Taxa de juros: 0% a.m. e 0% a.a. Total da operação: R\$ 47.126,00. CET máximo para esta operação: 4,2% a.a. Capitalização de juros mensal. IOF, cadastro e despesas de gravame estão inclusos na operação e no CET. Despesas de registro eletrônico da operação não inclusas no cálculo da prestação e do CET. Os custos de registro de contrato serão aplicados de acordo com o DETRAN de cada Estado ou autoridade estadual competente para realização do registro. A critério do cliente, no caso de inclusão dos custos de registro de contrato e demais despesas decorrentes deste no financiamento, os valores deverão compor o CET e serão informados ao cliente previamente à contratação. Esta oferta não é válida para utilização na CVVE (Central de Vendas de Veículos a Empregados) ou para negócios realizados pelo canal de Vendas Corporativas. Condições válidas para financiamento pelo Banco Volkswagen. Os preços divulgados tratam-se de preço público sugerido pela Volkswagen. Crédito sujeito a aprovação. Garantia total de 3 anos válida para os modelos vendidos a partir de 1º de janeiro de 2014 (e para Saveiros vendidos a partir de 1º Janeiro de 2015), sem limite de quilometragem para defeitos de fabricação, exceto Polo e Golf (produzido no Brasil até 2013), que continuam com 1 ano de garantia. É necessário, para a sua utilização, o cumprimento do plano de manutenção. Para mais informações, consulte uma Concessionária Volkswagen Autorizada. SAC: 0800 770 1926. Acesso às pessoas com deficiência auditiva ou de fala: 0800 770 1935. Ouvidoria: 0800 701 2834.

Acadêmicos da
FAG e Dom Bosco
iniciam 2º semestre

03

ASSESSORIA UNIPAR



Montagens teatrais

Acadêmicos do curso de História da Unipar tiveram o desafio de transformar temas da Idade Média em artes cênicas. Ao receber o conteúdo, eles adaptaram os roteiros, criaram figurinos e apresentaram peças com criatividade.

08

Curso de Artes realiza exposição na Univel

02

VESTIBULAR
×DE×
INVERNO
2015
INSCRIÇÕES ABERTAS



UNIVEL
PROVAS AGENDADAS
INÍCIO DAS AULAS 21/07
WWW.UNIVEL.BR

UNIVEL ▶ Acadêmicos de Artes expõem trabalhos e enfeitam a cantina

A culpa é... dos quadros

Quem passar pela cantina da Univel notará o quanto ela está mais alegre e bonita esta semana. A culpa é dos quadros dos acadêmicos de Artes da faculdade, que, coordenados pelo professor Antônio Carlos Machado, organizaram a mostra para recepcionar os acadêmicos e professores na volta às aulas. São aproximadamente 40 obras em desenho, fotografia e aquarelas.

A exposição faz parte do projeto de extensão Espaço Cultural Univel, que tem por objetivo mostrar à comunidade acadêmica e à população em geral o que é produzido no curso de graduação em Artes. Os alunos e professores expuseram suas obras e experimentações poéticas visuais, resultantes da pesquisa e produção dentro e fora da sala de aula. "Este espaço de exposição pretende ter caráter permanente durante todo ano letivo, promovendo a cada bimestre um novo evento ou exposição com produções autônomas e também em parcerias de outras instituições culturais locais", explica o professor.

Observando a necessidade de promover o fomento cultural na cidade de Cascavel, o pro-

fessor e a coordenação do curso criaram o projeto para integrar a comunidade artística da cidade e região com a faculdade. "Este espaço será destinado a exposições, apresentações musicais e artísticas de pequeno porte, lançamentos de livros, eventos, dentre outras atividades culturais e acadêmicas, com ênfase nas artes visuais. Servirá de ponto de intersecção entre a prática e a teoria, promovendo experimentações e vivências para além das salas de aula do curso de Ar-

tes", enaltece Antônio Carlos.

Para este semestre estão previstas a realização de mais oito exposições envolvendo artistas de Cascavel e de outras cidades do estado, e em novembro ocorrerá uma grande exposição dos trabalhos desenvolvidos pelos alunos de Artes durante o semestre nas aulas práticas de desenho, pintura, fotografia, escultura e experimentações tridimensionais. A mostra ficará exposta na Univel até dia 7 de agosto. Prestígie!



Retorno às aulas

Depois de alguns dias de férias merecidas, os professores e acadêmicos da Univel voltaram às atividades dia 21, porém dessa vez não foi somente o retorno dos alunos que movimentou a faculdade, mas também o início das turmas semestrais, que realizaram o primeiro vestibular de inverno da instituição. A Univel ofertou 12 cursos, entre eles dois novos – Publicidade e Propaganda e Gestão Comercial – EAD.

Na segunda-feira à noite os professores da Univel se reuniram no auditório da faculdade para debater assuntos relacionados ao final do primeiro semestre e o início dos novos cursos e turmas semestrais. "A Univel tem a qualidade como início de tudo", foram as palavras de abertura no discurso da superintendente da Univel, Viviane Silva. Os professores participaram também de uma palestra com presidente da Hoper Educação de Foz do Iguaçu, Cosme Massi. O foco da palestra de Cosme foi "Novas metodologias de ensino e aprendizagem".



Professores participaram de palestra sobre novas metodologias de ensino



ARRAIÁ DA UNIVEL

Chapéu de palha, calça remendada, vestidinho xadrez, dente preto e pintinhas no rosto. Preparem os trajes rurais que o Arraiá da Univel está chegando! Isso mesmo, no próximo dia 29 a Univel realizará a tradicional festa caipira, onde os alunos, professores e funcionários podem confraternizar e se divertir. Serão diversos pratos de comidas típicas, música, dança, correio elegante e até casamento caipira sô! Você não pode ficar de fora da maior festança caipira do sul do mundo. O Arraiá começa às 19h, no bloco D da faculdade. Venha participar com a gente, eita trem bão!

VESTIBULAR
×DE×
INVERNO
2015
INSCRIÇÕES ABERTAS





UNIVEL

PROVAS AGENDADAS

INÍCIO DAS AULAS 21/07

WWW.UNIVEL.BR

FAG E DOM BOSCO ▶ Na segunda-feira (20), calouros e veteranos foram recepcionados pelos colegiados dos cursos

Segundo semestre letivo teve início nesta semana

Na segunda-feira (20), aproximadamente 10 mil acadêmicos da FAG e Dom Bosco iniciaram o segundo semestre letivo. Calouros e veteranos foram recepcionados pelos colegiados dos cursos.

O diretor geral da FAG, professor Sérgio de Angelis, deu as boas vindas aos alunos, enfatizando a seriedade com que devem levar os estudos, uma vez que os docentes se prepararam para a nova etapa deste semestre. "Durante o período de férias, os professores da FAG e Dom Bosco participaram do encontro pedagógico, cujo objetivo foi, primeiramente, fazer o planejamento do semestre, e também

definir horários, discutir metodologias e novos conteúdos. Além disso, ao longo das atividades, houve uma troca de experiências entre os professores da IES cuja avaliação geral foi muito positiva, isto é, enriqueceu o conhecimento prático a partir das experiências compartilhadas. Esse novo olhar para as práticas pedagógicas contribuiu para que os professores pudessem melhorar a própria metodologia", explica. Sérgio reforça que o segundo semestre deve ter muita dedicação por parte dos alunos, pois o cansaço acumulado ao longo do ano exige ainda mais concentração.

Antoni Lajoie, calouro de En-

genharia Mecânica, está buscando ainda mais conhecimento na área: "Tenho formação em Ciências da Computação, mas como estou trabalhando na área, então resolvi iniciar o curso para me aprimorar e me tornar um profissional melhor capacitado", diz.

As veteranas Barbara Tibes de Melo Trevisan, Juliana Tieme Sanches Cantoia e Jennifer Mari Brondani, do 6º período de Farmácia, explicam que a expectativa para o semestre é continuar se dedicando aos estudos. "Desde o primeiro semestre estamos nos dedicando e levando a sério as aulas e isto acaba proporcionando boas notas", diz Juliana.

ASSESSORIA FAG



Aproximadamente 10 mil acadêmicos da FAG e Dom Bosco iniciaram o segundo semestre letivo

Gestão e prevenção contra incêndio é diferencial no mercado



Segundo o Major Fernando, o profissional que possui a especialização em Gestão e Prevenção contra Incêndio e Pânico se diferencia no mercado

Nos dias 17 e 18 de julho, a turma 2015 do curso de Pós-Graduação em Gestão e Prevenção contra Incêndio e Pânico participou do módulo de Cálculos Hidráulicos. A disciplina foi ministrada pelo professor Major Fernando Shunig, do Corpo de Bombeiros, proponente do curso.

A especialização oferecida pelo Programa de Pós-Graduação da FAG objetiva melhorar a qualificação do profissional que hoje trabalha com planos de segurança contra incêndio e pânico, sejam eles engenheiros, arquitetos, bombeiros. "O mercado de trabalho hoje exige um profissional qualificado, que tenha conhecimento das normas, que são muito profundas. O graduado não sai da faculdade com esse conhecimento, por isso a necessidade de uma especialização", explica o Major Fernando.

O curso de Pós-Graduação é dividido em 12 módulos nos quais são trabalhados diversos temas na área de prevenção de incêndio, desde o estudo e comportamento do fogo e dos elementos, dimensionamento de sistemas de hidrante até comportamento humano em incêndios. Segundo o Major, "o curso também contempla atividades práticas, vistorias junto a empresas, distribuidoras de combustíveis, práticas de combate a incêndios, para que o aluno tenha conhecimento do que ocorre hoje no mercado".

O professor complementa que o profissional que possui a especialização é diferenciado, pois encara a prevenção não somente como medida passiva - extintores, hidrantes -, mas entende o comportamento do fogo, das pessoas, dos materiais, ou seja, toda uma engenharia que está sendo desenvolvida para prevenção de incêndio, para que

se evite novos acidentes. "As oportunidades são muitas, a carência de profissionais que desenvolvem planos de segurança contra incêndio e pânico no Brasil é grande, os profissionais tem uma dificuldade imensa em desenvolver estes planos, justamente porque são legislações novas, atualizadas, e eles não recebem essa formação na graduação", destaca o Major.

Com o objetivo de se aprimorar e ter um diferencial no mercado é que a arquiteta Jaqueline Mafini iniciou a especialização na área, neste ano. "Optei por iniciar a Pós-Graduação em Gestão e Prevenção contra incêndio e pânico na FAG, primeiramente, por ser um assunto de extrema importância, pois se trata da segurança dos ocupantes das edificações. Quando fazemos um projeto de prevenção de incêndio devemos ter responsabilidade e pleno conhecimento do assunto. No meu caso, como arquiteta, isso contribui muito, desde a concepção do projeto", ressalta.

Sobre o módulo de Cálculos Hidráulicos, que aconteceu no último final de semana, o Major Fernando afirma que "a ideia desse módulo é a revisão de alguns conceitos de matemática e de hidráulica que os alunos já estudaram na graduação. Por ser um conteúdo visto há bastante tempo pelos futuros especialistas, procura-se retomar alguns tópicos a fim de 'refrescar a memória'. A preocupação com a revisão de conteúdo existe porque, quando se trabalha a disciplina para dimensionamento de sistemas, por vezes ocorreram algumas dificuldades pelo pouco tempo de estudo para assimilação de cálculos. Tendo sido bem embasado, os alunos conseguem seguir com o próximo módulo tranquilamente", finaliza.

Acadêmicos de Publicidade são premiados em concurso de Design

O 1º Concurso de Design da Projetar.org, portal que tradicionalmente promove concursos de arquitetura, foi encerrado no dia 12 de julho. No contexto da realização da Bienal Brasileira do Design 2015, a proposta do concurso foi que estudantes universitários das áreas de design, comunicação, artes e arquitetura desenvolvessem um cartaz sobre o tema "Design para Todos", colocando em pauta a questão da universalidade e acessibilidade do design por meio da linguagem visual do design gráfico.

A promoção contou com 19 projetos entregues, com participantes de diversos estados brasileiros. No portal Projetar.org estão disponíveis na íntegra as

propostas de todos os grupos que enviaram seus projetos.

Dentre os vencedores estão três grupos de alunos de Publicidade e Propaganda da FAG, que foram premiados com o 2º e 3º lugares e uma menção honrosa. As alunas Jessika Yumi Sano e Daniela Roloff, do grupo Night On Mars, conquistaram a 2ª colocação. O terceiro colocado foi o grupo Comofaz, formado pelas alunas Cindy Kellen Juraszek Felizardo e Tainara Eulália Nascimento de Oliveira e a equipe Kaleidoscope, formada por Luiz Eduardo Gomes Vasata e Rafaela Alessi Vendrame foi premiada com uma menção honrosa.

Para mais informações sobre o Concurso e o Portal, acesse: <http://projetar.org>.



2º lugar - NIGHT ON MARS



3º lugar - COMOFAZ



MENÇÃO HONROSA - KALEIDOSCOPE

GIRO

Professora Mery do Colégio Santa Maria com os alunos Maria Eduarda, Mateus Liberali, Matheus Lorensi e Eloisy

COLÉGIO SANTA MARIA



KAIRE SENA



Felipe de Almeida e Isadora Cavagnollo com bonecos representando a Polônia, produzidos em atividade no ESI Auxiliadora

KAIRE SENA

Os caipiras Marcelo, João Vitor e Pedro na festa do Colégio Auxiliadora



AGENDA

Unipar

Unipar Cabide Solidário será realizado pelo curso de pós-graduação em Design e Produção de Moda, no próximo dia 25, no calçadão de Cascavel. Roupas usadas serão distribuídas à população carente e também agasalhos, para aquecer quem precisa. Para os estudantes interessados em contribuir, a arrecadação segue até dia 22, basta levar roupas em bom estado de conservação ao Piaé.

FAG

Alguns cursos da FAG estão com vagas remanescentes do vestibular de junho. Os interessados podem agendar a prova que consiste em uma redação sem custo e pode ser feita das 8h às 11h30 e das 13h30 às 20h na sala do Vestibular Agendado, que fica no segundo andar do prédio da Reitoria. Se o candidato já possui graduação ou aprovação de nota no Enem está dispensado do teste de seleção. Mais informações pelo telefone: (45) 3321-3900.

Anhanguera

Estudantes que não conseguiram garantir sua vaga nos cursos técnicos gratuitos em Segurança do Trabalho e Computação Gráfica, oferecidos pela Faculdade Anhanguera por meio do Pronatec (Programa Nacional de Acesso ao Ensino Técnico) podem se inscrever para as vagas remanescentes. O prazo vai até 2 de agosto. Interessados podem acessar o site www.guiapronatec.com.br, ou entrar em contato pelo telefone (45) 3322-9024.

Univel

Não fez o vestibular agendado da Univel? Então corra, pois ainda dá tempo! Além das opções já ofertadas, a novidade é o curso de Bacharel em Publicidade e Propaganda presencial e o curso de Gestão Comercial na modalidade EAD. Para saber sobre os cursos e realizar a inscrição acesse o site www.vestibularunivel.com.br. O vestibular agendado ocorre das 8 às 12h e das 14 às 20h. Mais informações pelos telefones 3036-3696 e 3036-3664. As aulas começam no dia 21/07.



Pais e alunos Yázi no Dia do Amigo 2015



ESI AUXILIADORA ▶ Atividade foi proposta pela disciplina de História e Artes

Alunos confeccionam maquetes da Vila Operária

No início do século XX começaram a ser construídas as Vilas Operárias que ofereciam espaço de trabalho, educação e lazer para os moradores.

Para aprofundar esse conteúdo, os alunos do 5º ano do Ensino Fundamental I do ESI Colégio Nossa Senhora Auxiliadora confeccionaram

maquetes da vila operária da época da República, utilizando o material de apoio da apostila Positivo e incrementaram com materiais recicláveis.

O projeto foi realizado na disciplina de História e Artes, sob a orientação da professora Letícia Pozzobon.

FOTOS: KAIRE SENA



Autoformação



As professoras Janaina Tavares e Edina Felipe, ESI Colégio Nossa Senhora Auxiliadora, participaram do III Congresso Nacional de Educação Católica realizado de 15 a 18 deste mês, em Curitiba. Parabéns professoras pela iniciativa, visando a autoformação!!! "Quem se dedica à formação continuada, vai além".



RETORNO DAS FÉRIAS ▶ Jogos e dinâmicas foram preparados para a volta dos estudantes

Colégio Santa Maria recebe alunos com novidades

O retorno das férias no colégio Santa Maria foi preparado com muito carinho e cheio de novidades. Os alunos foram recebidos com muita alegria pelos professores e equipe pedagógica e todos fizeram uma oração para que esse próximo semestre letivo seja abençoado.

A professora Simone Lazzarotto propôs aos alunos jogos, como quebra-cabeças, para estimular o raciocínio lógico de uma forma divertida e prazerosa. Já a professora de religião Jennifer Giacomel trabalhou uma dinâmica, levando os estudantes a refletirem sobre o semestre passado e o que almejam neste segundo período com relação aos seus estudos. Aviãozinhos de papel com mensagens de boas vindas foram feitos pelos alunos e distribuídos para as outras turmas como forma de acolhimento e saudação.

Os alunos da educação infantil foram recebidos com brinquedos, jogos e diversas atividades realizadas dentro e fora das salas.



CASCADEL ▶ No Colégio Wilson Joffre atividades são realizadas desde 2013

NRE quer expandir projeto Música na Escola

O NRE (Núcleo Regional de Educação) de Cascavel em parceria com a Fundação Canal 20 apresentou para os Colégios Estaduais de Cascavel - localizados nos bairros mais distantes do centro, e com maior dificuldade de acesso a programas culturais - o Projeto "Música na Escola".

Coordenadores do projeto com o apoio de especialistas, explicaram aos diretores que a música não apenas é processada no cérebro, mas afeta seu funcionamento, desenvolvendo-o de uma melhor forma em todos os sentidos. De acordo com estudos científicos, vários circuitos cerebrais são ativados pela música, uma vez que o aprendizado musical requer habilidades de integração de várias funções como a atenção, concentração, memória e áreas de associação sensorial e corporal. "O estudo da música pode ser uma ferramenta maravilhosa para a ampliação do desenvolvimento cognitivo e emocional", explica a pedagoga Ana Lúcia Fischer.

É a partir desta natureza que a Educação Musical merece ser trabalhada nas escolas. "Estamos propondo o desenvolvimento desta capacidade de integrar teoria e prática, análise e síntese, tradição e inovação, conferindo à música seu sentido", explica ela.

O projeto piloto funciona no Colégio Estadual Wilson Joffre, desde 2013 com aulas semanais. Atualmente ele conta com 16 turmas distribuídas em cur-

sos de flauta, violão, violino, piano, teoria e canto/técnica vocal.

A ideia, a partir de agora, é expandir o projeto para Colégios que tenham interesse nesta ação. De acordo com a chefe do NRE Cascavel,

professora Inez Aliete Dalavechia, foi este o objetivo da reunião com os diretores dessas escolas. "Apresentamos os resultados que o Wilson Joffre alcançou bem como a orientação e funcionamento do projeto num todo", diz.

Inez explica que as instituições de ensino devem discutir o projeto junto a sua comunidade escolar, principalmente ouvindo os alunos para saber qual a preferência musical da maioria. O projeto tem produção da BWA, e é

realizado pela lei Ruanet de Incentivo a Cultura.

Segundo Ana Lúcia, a Cia da Música de Cascavel vai ceder os profissionais da área e os equipamentos musicais para os cursos de forma gratuita.

ASSESSORIA NRE



Diretores dos Colégios de Cascavel participaram de reunião para conhecer o projeto

Uninter tem novas opções de graduação a distância

O Centro Universitário Internacional Uninter lança os cursos de Artes Visuais, Serviço Social e Sociologia na modalidade Educação a Distância, com conteúdos para atender a demanda de profissionais no mercado de trabalho.

A licenciatura em Artes Visuais promove a discussão do uso da tecnologia para a prática das diferentes mídias e ambientes virtuais, disciplinas voltadas para o conhecimento de Leis de Incentivo e Projetos Culturais em Artes Visuais.

O curso de Sociologia é direcionado à formação de professores, tanto para escolas públicas quanto privadas. O profissional também pode atuar na assessoria de ONGs, no planejamento e desenvolvimento de projetos sociais e culturais.

Outras novidades são a graduação e pós-graduação em Serviço Social. Atualmente, o Brasil tem mais de 135 mil profissionais registrados no CFESS (Conselho Fede-

ral de Serviço Social). Órgãos públicos das áreas de saúde, assistência social, educação e previdência social são os que mais empregam assistentes sociais no País.



Sociologia, Artes Visuais e Serviço Social são novos cursos da Uninter

Congresso aborda avaliação na educação infantil

A Rede Marista de Solidariedade em Cascavel realiza no dia 5 de agosto das 8h às 16h, o Congresso Marista Marcelino Champagnat.

Com o tema "Avaliação na Educação Infantil", o evento tem como objetivo a promoção da qualidade social da educação e contribuir na formação dos profissionais que atuam na promoção e defesa de direitos da criança e do adolescente.

Durante o congresso haverá roda de conversa, estudo, reflexão e socialização de boas práticas. A pedagoga Bruna Ribeiro, especialista em Educação Infantil e mestre em Educação pela PUC-SP irá conduzir o debate.

O evento é voltado para educadores, pesquisadores, gestores, agentes da rede de proteção à criança e estudantes de instituições públicas e privadas. As inscrições são gratuitas e as vagas limitadas.

UNIPAR ▶ Oito montagens foram apresentadas. Também houve degustação de pratos típicos dos países da América

História promove Teatro Medieval e Noite da Cultura Americana

Cascavel - O curso de História da Universidade Paranaense – Unipar, Unidade de Cascavel, teve um semestre movimentado. Bastante atrativa, a mostra de montagens teatrais foi realizada pela turma do 2º ano, abordando temas relacionados à Idade Média. Foram oito montagens com temas diversificados, como Romance de Cavalaria, Peste Negra, Inquisição, Povos Bárbaros, a Papisa Joana (mulher que se tornou papa por um breve espaço de tempo) e algu-

mas lendas, como Robin Hood. As apresentações ocorreram no anfiteatro da Unipar, sendo prestigiadas por estudantes de todas as séries do curso. Segundo o professor Leodefane Bispo, responsável pelo evento e pela disciplina de História Medieval, foi uma atividade que possibilitou assimilar aspectos da historiografia medieval através do teatro.

Os acadêmicos receberam os textos e adaptaram os roteiros, criaram os figurinos e levaram uma atividade diferenciada

para o curso. “As artes cênicas e sua linguagem contribuem na formação docente, ampliando um maior domínio na comunicação com o público e uma forma de vencer a timidez”, afirma o professor.

Também destaca que, além das montagens teatrais, a equipe do 3º ano reproduziu a tradi-

cional Noite Americana: “Os acadêmicos envolveram-se na pesquisa, tendo diversas referências bibliográficas e apresentando seminários, cujo foco era adentrar aos diversos países do continente americano - Estados Unidos, Panamá, Peru, Argentina, México, Jamaica, Cuba e Chile”.

Tradição no curso, os alunos

promoveram um jantar, tendo como principal atração os pratos típicos dos respectivos países pesquisados. A prática teve como intuito motivar os acadêmicos, que, além de conhecerem aspectos da história, cultura e sociedade desses povos puderam degustar pratos exóticos, até então desconhecidos.



Jantar contempla culinária dos países do continente americano



Estudantes ampliam conhecimentos em montagem de Teatro Medieval

Encontro integra estudantes de cinco cursos

Toledo - Direito, Administração, Análise e Desenvolvimento de Sistemas, Arquitetura e Urbanismo e Engenharia Civil discutiram melhorias no ensino

Toledo - Mais de seiscentos estudantes e professores dos cursos de Direito, Administração, Análise e Desenvolvimento de Sistemas, Arquitetura e Urbanismo e Engenharia Civil se encontraram no Fórum Pedagógico integrado. O evento aconteceu no auditório da Unipar de Toledo e teve como foco o debate de assuntos voltados à melhoria das graduações. O diretor Roberto Niero também esteve presente. O ponto alto do encontro foi a palestra do professor Claudio Silva, que abordou com profundidade tópicos necessários para se chegar a excelência do aprendizado. O coordenador de Administra-

ção, professor Tiago Fischer, ressaltou a importância da palestra. “Além de discutirmos questões técnicas, estrutura curricular e o projeto político-pedagógico de cada curso, a abordagem feita pelo palestrante no que se refere à sala de aula, formas de transmissão dos conteúdos, relação professor/aluno, é indispensável para alcançarmos um ensino superior de excelência”. O colega Sérgio Ferrazoli, coordenador do curso de Análise e Desenvolvimento de Sistemas, enalteceu. “A palestra do Claudio agregou ainda mais conhecimento para nossos alunos, reforçando o nosso compromisso na busca por um ensino cada vez mais qualificado, tanto nas disciplinas regulares, quanto nas atividades complementares dos projetos de ensino, pesquisa e extensão”.



Fórum integrou mais de 600 estudantes e professores

Prefeitura Municipal de Catanduvas-PR
 Relatório Resumido da Execução Orçamentária
DEMONSTRATIVO DAS RECEITAS E DESPESAS COM AÇÕES E SERVIÇOS PÚBLICOS DE SAÚDE
 Orçamentos Fiscal e da Seguridade Social
 Janeiro a Junho 2015/Bimestre Maio-Junho

RECO - ANEXO 12 (LC 141/2012, art. 35) R\$ 2,00

RECEITAS PARA APURAÇÃO DA APLICAÇÃO EM AÇÕES E SERVIÇOS PÚBLICOS DE SAÚDE	PREVISÃO INICIAL	PREVISÃO ATUALIZADA (a)	RECEITAS REALIZADAS	
			Até o Bimestre (b)	% (b/a) x 100
RECEITA DE IMPOSTOS LÍQUIDA (I)	1.513.930,00	1.513.930,00	620.072,79	40,96
Imposto Predial e Territorial Urbano - IPTU	82.600,00	82.600,00	81.807,73	99,04
Imposto sobre Transmissão de Bens Intelectuais - ITBI	383.500,00	383.500,00	91.987,73	23,99
Imposto sobre Serviços de Qualquer Natureza - ISS	850.000,00	850.000,00	330.241,15	38,85
Imposto de Renda Retido no Fonte - IRRF	159.600,00	159.600,00	106.352,36	66,64
Imposto Territorial Rural - ITR	-	-	-	-
Multas, Juros de Mora e Outros Encargos dos Impostos	3.550,00	3.550,00	409,01	11,52
Divida Ativa dos Impostos	17.950,00	17.950,00	7.293,76	40,62
Multas, Juros de Mora e Outros Encargos da Divida Ativa	16.750,00	16.750,00	1.157,08	6,91
RECEITA DE TRANSFERÊNCIAS CONSTITUCIONAIS E LEGAIS (II)	19.460.400,00	19.460.400,00	9.754.526,84	50,12
Cota-Parte FPM	12.500.000,00	12.500.000,00	5.375.276,32	43,00
Cota-Parte ITR	57.400,00	57.400,00	7.081,00	12,34
Cota-Parte IPVA	414.000,00	414.000,00	592.788,72	143,18
Cota-Parte ICMS	6.201.500,00	6.201.500,00	3.689.418,12	59,49
Cota-Parte IPH-Espartilho	207.000,00	207.000,00	58.444,84	28,23
Compensação Financeira Proventos de Impostos e Transferências Constitucionais	80.900,00	80.900,00	30.529,84	37,73
Desoneração ICMS (LC 87/96)	80.900,00	80.900,00	30.529,84	37,73
Outras	-	-	-	-
TOTAL DAS RECEITAS PARA APURAÇÃO DA APLICAÇÃO EM AÇÕES E SERVIÇOS PÚBLICOS DE SAÚDE (III) = I + II	20.974.330,00	20.974.330,00	10.374.599,63	49,46

RECEITAS ADICIONAIS PARA FINANCIAMENTO DA SAÚDE

RECEITAS ADICIONAIS PARA FINANCIAMENTO DA SAÚDE	PREVISÃO INICIAL	PREVISÃO ATUALIZADA (a)	RECEITAS REALIZADAS	
			Até o Bimestre (b)	% (b/a) x 100
TRANSFERÊNCIA DE RECURSOS DO SISTEMA ÚNICO DE SAÚDE-SUS	1.095.100,00	1.095.100,00	753.671,03	68,82
Proventos da União	1.060.100,00	1.060.100,00	538.843,13	50,81
Proventos dos Estados	35.000,00	35.000,00	215.027,90	614,37
Proventos de Outros Municípios	-	-	-	-
Outras Receitas do SUS	-	-	-	-
TRANSFERÊNCIAS VOLUNTÁRIAS	-	-	-	-
RECEITAS DE OPERAÇÕES DE CRÉDITO VINCULADAS À SAÚDE	-	-	-	-
OUTRAS RECEITAS PARA FINANCIAMENTO DA SAÚDE	6.200,00	6.200,00	19.038,46	307,04
TOTAL RECEITAS ADICIONAIS PARA FINANCIAMENTO DA SAÚDE	1.101.300,00	1.101.300,00	772.709,49	70,16

DESPESAS COM SAÚDE

DESPESAS COM SAÚDE	DOTAÇÃO INICIAL	DOTAÇÃO ATUALIZADA (a)	DESPESAS EMPENHADAS		DESPESAS LIQUIDADAS	
			Até o Bimestre (b)	% (b/a) x 100	Até o Bimestre (c)	% (c/a) x 100
DESPESAS CORRENTES	3.483.890,00	4.043.880,00	2.168.799,16	53,03	2.006.953,75	48,63
Pessoal e Encargos Sociais	1.789.690,00	2.108.630,00	1.107.760,05	52,53	1.107.760,05	52,53
Juros e Encargos da Divida	-	-	-	-	-	-
Outras Despesas Correntes	2.094.200,00	1.935.250,00	1.061.039,11	50,83	899.193,70	42,66
DESPESAS DE CAPITAL	491.240,00	491.240,00	931,62	0,19	931,62	0,19
Investimentos	491.240,00	491.240,00	931,62	0,19	931,62	0,19
Inversões Financeiras	-	-	-	-	-	-
Amortização da Divida	-	-	-	-	-	-
TOTAL DAS DESPESAS COM SAÚDE (IV)	3.975.130,00	4.535.120,00	2.169.730,78	47,84	2.007.885,37	44,27

DESPESAS COM SAÚDE NÃO COMPUTADAS PARA FINS DE APLICAÇÃO DO PERCENTUAL MÍNIMO

DESPESAS COM SAÚDE NÃO COMPUTADAS PARA FINS DE APLICAÇÃO DO PERCENTUAL MÍNIMO	DOTAÇÃO INICIAL	DOTAÇÃO ATUALIZADA (a)	DESPESAS EMPENHADAS		DESPESAS LIQUIDADAS	
			Até o Bimestre (b)	% (b/a) x 100	Até o Bimestre (c)	% (c/a) x 100
DESPESAS COM INATIVOS E PENSIONISTAS	-	-	-	-	-	-
DESPA COM ASSISTÊNCIA À SAÚDE QUE NÃO ATENDE AO PRINCÍPIO DE ACESSO UNIVERSAL	-	-	-	-	-	-
DESPESAS CUSTEADAS COM OUTROS RECURSOS	1.098.900,00	1.128.900,00	362.285,70	16,70	362.285,70	18,04
Recursos de Transferência do Sistema Único de Saúde - SUS	1.098.900,00	1.128.900,00	362.285,70	16,70	362.285,70	18,04
Recursos de Operações de Crédito	-	-	-	-	-	-
Outros Recursos	-	-	-	-	-	-
OUTRAS AÇÕES E SERVIÇOS NÃO COMPUTADOS RESTOS A PAGAR NÃO PROCESSADOS INSCRITOS INDEVIDAMENTE NO EXERCÍCIO SEM DISPONIBILIDADE FINANCEIRA	17.900,00	17.900,00	-	-	-	-
DESPESAS CUSTEADAS COM DISPONIBILIDADE DE CAIXA VINCULADA AOS RESTOS A PAGAR CANCELADOS	-	-	-	-	-	-
DESPESAS CUSTEADAS COM RECURSOS VINCULADOS À PARCELA DO PERCENTUAL MÍNIMO QUE NÃO FOI APLICADA EM AÇÕES E SERVIÇOS DE SAÚDE EM EXERCÍCIOS ANTERIORES	-	-	-	-	-	-
TOTAL DAS DESPESAS COM SAÚDE NÃO COMPUTADAS (V)	1.116.800,00	1.146.800,00	362.285,70	16,70	362.285,70	18,04
TOTAL DAS DESPESAS COM AÇÕES E SERVIÇOS PÚBLICOS DE SAÚDE (VI) = IV + V	5.091.930,00	5.681.920,00	2.532.016,48	49,83	2.370.171,07	45,23

PERCENTUAL DE APLICAÇÃO EM AÇÕES E SERVIÇOS PÚBLICOS DE SAÚDE SOBRE A RECEITA DE IMPOSTOS LÍQUIDA E TRANSFERÊNCIAS CONSTITUCIONAIS E LEGAIS
 [(VI) - (V)] / [(III) + (V)] x 100 - LIMITE CONSTITUCIONAL: 45% = 15,86

VALOR REFERENTE À DIFERENÇA ENTRE O VALOR EXECUTADO E O LIMITE MÍNIMO CONSTITUCIONAL [(VI) - (V) x (III) / (III) + (V)] = 89.411,23

EXECUÇÃO DE RESTOS A PAGAR NÃO PROCESSADOS INSCRITOS COM DISPONIBILIDADE DE CAIXA

EXECUÇÃO DE RESTOS A PAGAR NÃO PROCESSADOS INSCRITOS COM DISPONIBILIDADE DE CAIXA	INSCRITOS	CANCELADOS/ PRESCRITOS	PAGOS	A PAGAR	PARCELA CONSIDERADA NO LIMITE
Total	-	-	-	-	-

RESTOS A PAGAR CANCELADOS OU PRESCRITOS

CONTROLE DOS RESTOS A PAGAR CANCELADOS OU PRESCRITOS PARA FINS DE APLICAÇÃO DA DISPONIBILIDADE DE CAIXA CONFORME ARTIGO 24, § 1º E 2º	Saldo Inicial	Despesas custeadas no exercício de referência (b)	Saldo Final (não aplicado)
Total (VII)	-	-	-

LIMITE NÃO CUMPRIDO

CONTROLE DO VALOR REFERENTE AO PERCENTUAL MÍNIMO NÃO CUMPRIDO EM EXERCÍCIOS ANTERIORES PARA FINS DE APLICAÇÃO DOS RECURSOS VINCULADOS CONFORME ARTIGOS 25 E 26	Saldo Inicial	Despesas custeadas no exercício de referência (b)	Saldo Final (não aplicado)
Diferença do limite não cumprido em 2014	2.187.500,25	-	2.187.500,25
Total (IX)	2.187.500,25	-	2.187.500,25

DESPESAS COM SAÚDE

DESPESAS COM SAÚDE	DOTAÇÃO INICIAL	DOTAÇÃO ATUALIZADA	DESPESAS EMPENHADAS		DESPESAS LIQUIDADAS	
			Até o Bimestre (b)	% (b/a) x 100	Até o Bimestre (c)	% (c/a) x 100
Aterção Básica	4.306.090,00	4.426.090,00	2.132.271,04	98,27	1.970.435,63	92,18
Assistência Hospitalar e Ambulatorial	-	-	-	-	-	-
Suporte Profilático e Terapêutico	-	-	-	-	-	-
Vigilância Sanitária	26.000,00	26.000,00	-	-	-	-
Vigilância Epidemiológica	48.030,00	83.030,00	37.449,74	1,73	37.449,74	1,87
Alimentação e Nutrição	-	-	-	-	-	-
Outras Substituições	-	-	-	-	-	-

TOTAL: 4.375.120,00 | 4.535.120,00 | 2.169.730,78 | 100,00 | 2.007.885,37 | 100,00

FONTE: PRONIM RF - Responsabilidade Fiscal, 23/Jul/2015, 10h e 18m.
 1 Essa linha apresentará valor somente no Relatório Resumido da Execução Orçamentária do último bimestre do exercício.
 2 O valor apresentado na interseção com a coluna "h" ou a coluna "h+" (último bimestre) deverá ser o mesmo apresentado no "total".
 3 O valor apresentado na interseção com a coluna "h" ou a coluna "h+" (último bimestre) deverá ser o mesmo apresentado no "total".
 4 Limite anual mínimo a ser cumprido no encerramento do exercício.
 5 Durante o exercício esse valor servirá para o monitoramento previsto no art. 23 de LC 141/2012.
 6 No último bimestre, será utilizada a fórmula [(VI)/(III) - (I) x 100] / 100.

Silvio Farias Contador
 Noemi Schmidt de Moura Prefeita
 Edison Malavski Controlador Interno
 Prefeitura Municipal de Catanduvas-PR
 CI-1153956-E15

Prefeitura Municipal de Catanduvas - PR
 Relatório Resumido da Execução Orçamentária
Demonstrativo do Resultado Nominal
 Orçamentos Fiscal e da Seguridade Social
 Janeiro a Junho 2015/Bimestre Maio-Junho

RECO - ANEXO V (LRF, art. 53, inciso III) R\$ 1,00

DÍVIDA FISCAL LÍQUIDA	SALDO		
	Em 31/Dez/2014 (a)	Em 30/Abr/2015 (b)	Em 30/Jun/2015 (c)
DÍVIDA CONSOLIDADA (I)	3.389.707,57	3.239.707,57	3.239.707,57
DEDUÇÕES (II)	6.702.855,25	7.592.781,36	8.010.768,96
Disponibilidade de Caixa Bruta	7.015.194,35	8.739.418,24	8.918.211,86
Demais Haveres Financeiros	-	-	-
(-) Restos a Pagar Processados (Exceto Precatórios)	312.339,10	1.146.636,88	907.442,90
DÍVIDA CONSOLIDADA LÍQUIDA (III) = (I) - (II)	-3.313.147,68	-4.353.073,79	-4.771.061,39
RECEITA DE PRIVATIZAÇÕES (IV)	-	-	-
PASSIVOS RECONHECIDOS (V)	-	-	-
DÍVIDA FISCAL LÍQUIDA (VI) = (III) - (IV) - (V)	-3.313.147,68	-4.353.073,79	-4.771.061,39

RESULTADO NOMINAL

RESULTADO NOMINAL	PERÍODO DE REFERÊNCIA	
	No Bimestre (c-b)	Até o Bimestre (c-a)
VALOR	-417.987,60	-1.457.913,71

DISCRIMINAÇÃO DA META FISCAL

DISCRIMINAÇÃO DA META FISCAL	VALOR CORRENTE
META DE RESULTADO NOMINAL FIXADA NO ANEXO DE METAS FISCAIS DA LOO P/O EXERCÍCIO DE REFERÊNCIA	-180.680,00

REGIME PREVIDENCIÁRIO

DÍVIDA FISCAL LÍQUIDA PREVIDENCIÁRIA	SALDO		
	Em 31/Dez/2014	Em 30/Abr/2015	Em 30/Jun/2015
DÍVIDA CONSOLIDADA PREVIDENCIÁRIA (VII)	-	-	-
Passivo Atuarial	-	-	-
Demais Dívidas	-	-	-
DEDUÇÕES (VIII)	-	-	-
Disponibilidade de Caixa Bruta	-	-	-
Investimentos	-	-	-
Demais Haveres Financeiros	-	-	-
(-) Restos a Pagar Processados	-	-	-
DÍVIDA CONSOLIDADA LÍQUIDA PREVIDENCIÁRIA (IX) = (VII) - (VIII)	-	-	-
PASSIVOS RECONHECIDOS (X)	-	-	-
DÍVIDA FISCAL LÍQUIDA PREVIDENCIÁRIA (XI) = (IX) - (X)	-	-	-

FONTE: PRONIM RF - Responsabilidade Fiscal, 23/Jul/2015, 10h e 10m.

Noemi Schmidt de Moura Prefeita
 Edison Malavski Controlador Interno
 Prefeitura Municipal de Catanduvas-PR
 CI-1153951-E15

RESTOS A PAGAR NÃO PROCESSADOS

RESTOS A PAGAR NÃO PROCESSADOS	RESTOS A PAGAR NÃO PROCESSADOS LIQUIDADOS EM EXERCÍCIOS ANTERIORES				RESTOS A PAGAR NÃO PROCESSADOS				Saldo Total (a+b)
	Em 31/Dez/2014	Em 31/Dez/2014	Em 30/Abr/2015	Em 30/Jun/2015	Em 31/Dez/2014	Em 30/Abr/2015	Em 30/Jun/2015	Em 30/Jun/2015	
RESTOS A PAGAR EXECUTADOS POR PRECATÓRIOS (XII)	-	-	-	-	-	-	-	-	-
RESTOS A PAGAR NÃO EXECUTADOS POR PRECATÓRIOS (XIII)	8.966,47	382.272,89	207.283,51	238.248,11	1.294.471,68	1.126.592,88	2.425.198,64	2.382.942,32	2.382.942,32
RESTOS A PAGAR NÃO EXECUTADOS POR PRECATÓRIOS - SUBTOTAL	8.966,47	382.272,89	207.283,51	238.248,11	1.294.471,68	1.126.592,88	2.425.198,64	2.382.942,32	2.382.942,32
RESTOS A PAGAR NÃO EXECUTADOS POR PRECATÓRIOS - TOTAL	8.966,47	382.272,89	207.283,51	238.248,11	1.294.471,68	1.126.592,88	2.425.198,64	2.382.942,32	2.382.942,32

Silvio Farias Contador
 Noemi Schmidt de Moura Prefeita
 Edison Malavski Controlador Interno
 Prefeitura Municipal de Catanduvas-PR
 CI-1153948-E15

Prefeitura Municipal de Catanduvas-PR
Relatório Resumido da Execução Orçamentária
Balanco Orçamentário
Orçamentos Fiscal e da Seguridade Social
Janeiro a Junho 2015 Bimestre Maio-Junho

RREO - ANEXO I (LRF, Art.52, inciso I, alínea "a" e "b" do inciso II e §1º) R\$ 1,00

RECEITAS	PREVISÃO INICIAL	PREVISÃO ATUALIZADA (a)	RECEITAS REALIZADAS				SALDO (b-d)
			No Bimestre (b)	% (c)	Até o Bimestre (d)	% (e)	
RECEITAS (EXCETO INTRA-ORÇAMENTÁRIAS)(f)	28.648.215,00	28.648.215,00	4.257.977,89	14,86	22.802.241,69	44,69	15.845.973,31
RECEITAS CORRENTES	25.038.215,00	25.038.215,00	4.146.996,07	16,56	22.017.794,87	48,00	13.020.480,13
RECEITAS DE CONTRIBUIÇÕES	1.843.815,00	1.843.815,00	252.152,80	13,64	795.083,23	43,04	1.051.732,17
IMPOSTOS	1.475.700,00	1.475.700,00	222.024,56	14,37	610.308,94	41,36	863.311,06
TAXAS	361.615,00	361.615,00	40.127,81	11,10	185.594,29	51,88	275.920,71
CONTRIBUIÇÃO DE MELHORIA	11.500,00	11.500,00	-	-	-	-	11.500,00
RECEITAS DE CONTRIBUIÇÕES	868.350,00	868.350,00	49.983,61	5,76	211.795,06	24,38	656.614,94
CONTRIBUIÇÕES SOCIAIS	569.750,00	569.750,00	-	-	-	-	569.750,00
CONTRIBUIÇÃO FUNDADA O CUSTEIO DO SERVIDOR DE ILUMINAÇÃO	298.600,00	298.600,00	49.983,61	16,74	211.795,06	70,91	86.854,94
RECEITA PATRONAL	1.055.500,00	1.055.500,00	108.792,41	10,30	334.280,15	31,82	751.219,85
RECEITAS DE VALORES MOBILIÁRIOS	1.055.500,00	1.055.500,00	108.792,41	10,30	334.280,15	31,82	751.219,85
RECEITA DE SERVIÇOS	46.000,00	46.000,00	32.500,00	70,65	32.500,00	70,65	13.500,00
TRANSFERÊNCIAS CORRENTES	20.945.170,00	20.945.170,00	3.684.207,25	17,60	10.624.475,76	50,72	10.320.694,24
TRANSFERÊNCIAS INTERGOVERNAMENTAIS	20.783.720,00	20.783.720,00	3.667.220,27	17,64	10.556.127,38	50,84	10.227.592,62
TRANSFERÊNCIAS DE PESSOAS	4.450,00	4.450,00	-	-	-	-	4.450,00
TRANSFERÊNCIAS DE COMMODIDADES	178.000,00	178.000,00	16.987,02	9,54	67.948,36	38,17	110.051,64
OUTRAS RECEITAS CORRENTES	273.380,00	273.380,00	18.819,96	6,88	45.180,67	17,98	228.199,33
IMPOSTOS E CONTRIBUIÇÕES	159.012,00	159.012,00	1.947,43	1,28	4.444,94	2,80	154.567,56
INDICAÇÕES E RESTRIÇÕES	20.192,00	20.192,00	11.455,74	56,81	23.868,53	128,48	-7.676,53
RECEITA DA DIVALTA	82.718,00	82.718,00	3.734,70	4,51	15.775,64	18,95	66.942,36
RECEITAS DIVERSAS	11.580,00	11.580,00	1.782,39	15,35	5.052,06	43,63	6.497,94
RECEITAS DE CAPITAL	3.610.000,00	3.610.000,00	311.981,82	8,64	794.506,82	21,73	2.815.493,18
OPERAÇÕES DE CRÉDITO	1.800.000,00	1.800.000,00	-	-	-	-	1.800.000,00
OPERAÇÕES DE CRÉDITO INTERNAS	1.800.000,00	1.800.000,00	-	-	-	-	1.800.000,00
OPERAÇÃO DE BENS	-	-	-	-	-	-	-

RREO - ANEXO I (LRF, Art.52, inciso I, alínea "a" e "b" do inciso II e §1º) R\$ 1,00

RECEITAS	PREVISÃO INICIAL	PREVISÃO ATUALIZADA (a)	RECEITAS REALIZADAS				SALDO (b-d)
			No Bimestre (b)	% (c)	Até o Bimestre (d)	% (e)	
TRANSFERÊNCIAS DE CAPITAL	1.810.000,00	1.810.000,00	111.581,82	6,16	794.506,82	43,90	1.015.493,18
TRANSFERÊNCIAS INTERGOVERNAMENTAIS	-	-	15.500,00	-	15.500,00	-	-15.500,00
TRANSFERÊNCIAS DE CONTRIBUIÇÕES	1.810.000,00	1.810.000,00	96.081,82	5,31	798.006,82	44,42	1.011.993,18
RECEITAS (EXCETO INTRA-ORÇAMENTÁRIAS)(f)	529.500,00	529.500,00	-	-	-	-	529.500,00
SUBTOTAL DAS RECEITAS (EXCETO INTRA-ORÇAMENTÁRIAS)(g-h-i)	29.177.715,00	29.177.715,00	4.257.977,89	14,59	22.802.241,69	43,88	16.375.473,31
OPERAÇÕES DE CRÉDITO REFINANCIAMENTO(j)	-	-	-	-	-	-	-
Operações de Crédito Internas	-	-	-	-	-	-	-
Mobilária	-	-	-	-	-	-	-
Contratual	-	-	-	-	-	-	-
Operações de Crédito Esternas	-	-	-	-	-	-	-
Mobilária	-	-	-	-	-	-	-
Contratual	-	-	-	-	-	-	-
SUBTOTAL COM REFINANCIAMENTO(j-k-l-m-n)	29.177.715,00	29.177.715,00	4.257.977,89	14,59	22.802.241,69	43,88	16.375.473,31
DÉBITO(l)	-	-	-	-	-	-	-
TOTAL(l+m+n-p)	29.177.715,00	29.177.715,00	4.257.977,89	14,59	22.802.241,69	43,88	16.375.473,31
SALDOS DE EXERCÍCIOS ANTERIORES	-	-	-	-	1.104.279,31	-	-
(UTILIZADOS PARA CRÉDITOS ANOS ANTERIORES)	-	-	-	-	1.104.279,31	-	-
Superveniência Financeira	-	-	-	-	-	-	-
Reservatórios de Créditos e Anulados	-	-	-	-	-	-	-

RREO - ANEXO I (LRF, Art.52, inciso I, alínea "a" e "b" do inciso II e §1º) R\$ 1,00

DESPESAS	COTAÇÃO INICIAL (a)	COTAÇÃO ATUALIZADA (b)	DESPESAS EMPENHADAS		SALDO EMPENHADO (c)	DESPESAS LIQUIDADAS		SALDO LIQUIDADAS (d)	DESPESAS PAGAS ATÉ O BIMESTRE (e)
			No Bimestre (f)	Até o Bimestre (g)		No Bimestre (h)	Até o Bimestre (i)		
DESPESAS CORRENTES	19.696.805,00	20.449.297,52	2.951.994,32	9.051.961,85	18.397.336,37	3.662.691,71	8.299.240,71	12.150.095,82	7.641.102,20
PRECATORIOS EM GERAL	9.641.615,00	9.910.653,00	1.440.899,51	4.331.955,72	5.389.059,28	1.440.899,51	4.331.955,72	5.389.059,28	3.788.230,64
ALUGUEIS E ENCARGOS DE UTILIDADE	23.000,00	23.000,00	-	-	23.000,00	-	-	23.000,00	-
OUTRAS DESPESAS CORRENTES	9.981.180,00	10.915.644,52	1.511.094,71	4.719.906,13	5.786.677,09	2.181.792,20	3.967.284,99	6.577.997,54	3.852.871,56
DESPESAS DE CAPITAL	9.900.000,00	8.612.512,00	150.429,74	1.355.455,70	7.007.684,30	182.367,97	147.270,24	7.814.799,09	301.946,82
INVESTIMENTOS	7.213.890,00	7.618.671,00	152.429,74	1.226.025,27	6.481.645,79	182.367,97	318.379,27	7.300.391,29	272.518,49
AMORTIZAÇÃO DE SALICIDA E REFINANCIAMENTO DA DÍVIDA	2.686.110,00	543.841,00	-	29.450,43	514.238,51	-	29.450,43	514.428,51	29.428,33
RESERVA DE CONTINGÊNCIA	990.750,00	990.750,00	-	-	990.750,00	-	-	990.750,00	-
RESERVA DO IMPROBIDADE	-	-	-	-	-	-	-	-	-
DESPESAS INTRA-ORÇAMENTÁRIAS(z)	620.000,00	1.359.811,33	108.987,22	310.185,56	1.049.626,27	108.987,22	310.185,56	1.049.626,27	310.185,56
SUBTOTAL DAS DESPESAS CORRENTES	29.177.715,00	30.964.369,35	3.220.751,29	10.517.202,81	28.447.166,94	3.845.420,20	8.937.426,65	22.077.232,89	8.253.136,88
AMORTIZAÇÃO DA DÍVIDA REFINANCIAMENTO(mm)	-	-	-	-	-	-	-	-	-
Amortização da Dívida Financeira	-	-	-	-	-	-	-	-	-
Dívida Mobiliária	-	-	-	-	-	-	-	-	-
Dívida Contratual	-	-	-	-	-	-	-	-	-
Amortização da Dívida Contratual	-	-	-	-	-	-	-	-	-
Dívida Mobiliária	-	-	-	-	-	-	-	-	-
Dívida Contratual	-	-	-	-	-	-	-	-	-
SUBTOTAL COM REFINANCIAMENTO(mm-oo)	29.177.715,00	30.964.369,35	3.220.751,29	10.517.202,81	28.447.166,94	3.845.420,20	8.937.426,65	22.077.232,89	8.253.136,88
SUPLEMENTOS	-	-	-	-	-	-	3.845.105,33	-	-
TOTAL(l+p-q+r)	29.177.715,00	30.964.369,35	3.220.751,29	10.517.202,81	28.447.166,94	3.845.420,20	12.802.241,69	26.027.232,89	8.253.136,88

RREO - ANEXO I (LRF, Art.52, inciso I, alínea "a" e "b" do inciso II e §1º) R\$ 1,00

RECEITAS INTRA-ORÇAMENTÁRIAS	PREVISÃO INICIAL	PREVISÃO ATUALIZADA (a)	RECEITAS REALIZADAS				SALDO (b-d)
			No Bimestre (b)	% (c)	Até o Bimestre (d)	% (e)	
RECEITAS CORRENTES INTRA-ORÇAMENTÁRIAS	529.500,00	529.500,00	-	-	-	-	529.500,00
RECEITAS DE CONTRIBUIÇÕES	325.500,00	325.500,00	-	-	-	-	325.500,00
CONTRIBUIÇÕES SOCIAIS	183.500,00	183.500,00	-	-	-	-	183.500,00
TOTAL	529.500,00	529.500,00	-	-	-	-	529.500,00

DESPESAS INTRA-ORÇAMENTÁRIAS	COTAÇÃO INICIAL (a)	COTAÇÃO ATUALIZADA (b)	DESPESAS EMPENHADAS		SALDO EMPENHADO (c)	DESPESAS LIQUIDADAS		SALDO LIQUIDADAS (d)	DESPESAS PAGAS ATÉ O BIMESTRE (e)
			No Bimestre (f)	Até o Bimestre (g)		No Bimestre (h)	Até o Bimestre (i)		
DESPESAS CORRENTES	620.000,00	1.359.811,33	108.987,22	310.185,56	1.049.626,27	108.987,22	310.185,56	1.049.626,27	310.185,56
PESSOAL E ENCARGOS SOCIAIS	520.000,00	790.000,20	102.867,22	310.185,56	483.634,44	102.867,22	310.185,56	483.634,44	310.185,56
CUSTAS DEPESAS CORRENTES	100.000,00	569.811,13	-	-	566.011,83	-	-	566.011,83	-
TOTAL	620.000,00	1.359.811,33	108.987,22	310.185,56	1.049.626,27	108.987,22	310.185,56	1.049.626,27	310.185,56

Fonte: PRONIM RF - Responsabilidade Fiscal, 23/Jul/2015, 08h e 06m.

Silvio Farias
Nóemi Schmidt de Moura
Prefeito

Edilson Malowski
Controlador Interno

Noemi Schmidt de Moura
Prefeita

MUNICÍPIO DE CATANDUVAS-PR
Ivete Göell de Godoy
Responsável Financeira
Portaria 001/2015

Camara Municipal de Catanduvas - PR
Poder Legislativo
Relatório de Gestão Fiscal
Demonstrativo da Despesa com Pessoal
Orçamentos Fiscal e da Seguridade Social
Janeiro/2014 a Junho/2015

RREO - ANEXO I (LRF, Art.52, inciso I, alínea "a") R\$ 1,00

Unidade Gestora: CÂMARA MUNICIPAL

DESPESA COM PESSOAL	DESPESAS EXECUTADAS (últimos 12 Meses)	
	LIQUIDADAS (a)	INSCRITAS EM RESTOS A PAGAR NÃO-PROCESSADOS (b)
DESPESA BRUTA COM PESSOAL (I)	245.465,75	-
Pessoal Ativo	245.465,75	-
Pessoal Inativo e Pensionistas	-	-
Outras Despesas de Pessoal decorrentes de Contratos de Terceira Mão (§ 1º do art. 16 do LRF)	-	-
DESPESAS NÃO COMPUTADAS (§ 1º do art. 19 do LRF) (II)	-	-
indenizações por Demissão e Incentivos a Demissão Voluntária	-	-
Decorrentes de Decisão Judicial de período anterior ao da apuração	-	-
Despesas de Exercícios Anteriores de período anterior ao da apuração	-	-
Inativos e Pensionistas com Recursos Vinculados	-	-
DESPESA LÍQUIDA COM PESSOAL (III) = (I - II)	245.465,75	-
APURAÇÃO DO CUMPRIMENTO DO LIMITE LEGAL		
RECEITA CORRENTE LÍQUIDA (IV) (I)	-	
DESPESA TOTAL COM PESSOAL (DTP) (VI) = (III + IIII)	245.465,75	
LIMITE MÁXIMO (VII) (inciso I, art. 20 do LRF)	6,00	
LIMITE PERCENTUAL (V) (inciso I, art. 20 do LRF)	3,70	
LIMITE DE ALERTA (VIII) (inciso II do § 1º do art. 59 do LRF)	5,40	
Fonte: PRONIM RF - Responsabilidade Fiscal, 21/Jul/2015, 14h e 26m		
Nota: Durante o exercício, somente as despesas liquidadas são consideradas executadas. No encerramento do exercício as despesas não liquidadas inscritas em restos a pagar não processados são também consideradas executadas. Dessa forma, para maior transparência, as despesas executadas estão segregadas em:		
a) Despesas liquidadas, considerando aquelas em que houve a entrega do material ou serviço nos termos do art. 63 da Lei 4.320/64;		
b) Despesas empenhadas mas não liquidadas, inscritas em Restos a Pagar não processados, consideradas liquidadas no encerramento do exercício, conforme inciso II do art. 35 da Lei 4.320/64.		

Silvia Antônia Brucher
CPF 766.318.269-34
CRC-PR 033.445/0-4

GALILEU

OS SEUS INTERESSES ESTÃO SENDO DEFENDIDOS HOJE NO CONGRESSO? JÁ NAS BANCAS

ELLES NÃO TE REPRESENTAM MESMO

É O SEU INTERESSE

ALTA PREPARA VOTAÇÃO

TRANSCRIÇÃO: NOVA LEI DO HÓTEL REAGENCIAR DEBATE

COMO É A VIDA NOS PRECÍPITOS PARA MULHERES

OS MELHORES TRILHAM FILMOS COM AUTISMO

É ISSO QUE MUDA NOSSA ALIMENTAÇÃO

EDITOR GLOBO

Prefeitura Municipal de Curitiba - PR
 Relatório Resumido da Execução Orçamentária
Demonstrativo das Receitas e Despesas com Manutenção e Desenvolvimento do Ensino - MDE
 Organismos Físicos e da Seguridade Social
 Janeiro a Junho de 2015 (3 meses Maio-Junho)

23/07/2015 10:1

RECEITAS DO ENSINO

RECEITA RESULTANTE DE IMPOSTOS (caso de art. 153 da Constituição)	PREVISÃO		RECEITAS REALIZADAS	
	INICIAL	ATUALIZADA	Até o Bimestre	%
1 - RECEITAS DE IMPOSTOS	1.513.910,00	1.513.910,00	873.372,49	40,16
1.1 - Imposto Res. Parcela de imposto sobre a Propriedade Terrestre Urbana - IPTU	139.900,00	139.900,00	88.388,00	75,70
1.1.1 - IPTU	139.900,00	139.900,00	100.046,88	95,85
1.1.2 - IPTU - Juros de Mora e Outros Encargos do IPTU	1.730,00	1.730,00	495,21	28,28
1.1.3 - IPTU - Juros de Mora e Outros Encargos do IPTU	16.170,00	16.170,00	4.852,25	29,77
1.1.4 - IPTU - Juros de Mora e Outros Encargos do IPTU	10.400,00	10.400,00	1.715,71	16,57
1.1.5 - IPTU - Outras Receitas do IPTU	10.700,00	10.700,00	20.755,17	192,23
1.2 - Imposto Res. Parcela de imposto sobre o Lucro e o Faturamento - IPI	364.630,00	364.630,00	31.997,71	8,79
1.2.1 - IPI	364.630,00	364.630,00	31.997,71	8,79
1.2.2 - IPI - Juros de Mora e Outros Encargos do IPI	630,00	630,00	-	-
1.2.3 - IPI - Juros de Mora e Outros Encargos do IPI	-	-	-	-
1.2.4 - IPI - Juros de Mora e Outros Encargos do IPI	-	-	-	-
1.2.5 - IPI - Outras Receitas do IPI	-	-	-	-
1.3 - Imposto Res. Parcela de imposto sobre o Serviço de Contribuição Mensal - ISS	258.380,00	258.380,00	183.444,43	71,02
1.3.1 - ISS	258.380,00	258.380,00	183.444,43	71,02
1.3.2 - ISS - Juros de Mora e Outros Encargos do ISS	1.200,00	1.200,00	123,41	10,28
1.3.3 - ISS - Juros de Mora e Outros Encargos do ISS	1.800,00	1.800,00	2.648,10	147,11
1.3.4 - ISS - Outras Receitas do ISS	6.900,00	6.900,00	33,16	0,57
1.4 - Imposto Res. Parcela de imposto de Rend. Adido na Fonte - IRPF	153.900,00	153.900,00	102.582,36	66,64
1.4.1 - IRPF	153.900,00	153.900,00	102.582,36	66,64
1.4.2 - IRPF - Juros de Mora e Outros Encargos do IRPF	-	-	-	-
1.4.3 - IRPF - Juros de Mora e Outros Encargos do IRPF	-	-	-	-
1.4.4 - IRPF - Juros de Mora e Outros Encargos do IRPF	-	-	-	-
1.4.5 - IRPF - Outras Receitas do IRPF	-	-	-	-
1.5 - Imposto Res. Parcela de imposto Territorial - ITR (art. 153, inciso I)	-	-	-	-
1.5.1 - ITR	-	-	-	-
1.5.2 - ITR - Juros de Mora e Outros Encargos do ITR	-	-	-	-
1.5.3 - ITR - Outras Receitas do ITR	-	-	-	-
1.5.4 - ITR - Juros de Mora e Outros Encargos do ITR	-	-	-	-
1.5.5 - ITR - Outras Receitas do ITR	-	-	-	-

RECEITAS COM AÇÕES TÍPICAS DE MDE

RECEITA RESULTANTE DE IMPOSTOS (caso de art. 153 da Constituição)	PREVISÃO		RECEITAS REALIZADAS	
	INICIAL	ATUALIZADA	Até o Bimestre	%
2 - RECEITAS DE TRANSFERÊNCIAS COM CONTRUIÇÃO E LEGAIS	19.460.400,00	19.460.400,00	5.354.564,84	27,51
2.1 - Conta-Parte FPM	12.530.000,00	12.530.000,00	5.275.276,32	41,80
2.1.1 - Parcela referente à CF, art. 159, I, alínea b	12.530.000,00	12.530.000,00	5.275.276,32	41,80
2.1.2 - Parcela referente à CF, art. 159, I, alínea c	-	-	-	-
2.2 - Conta-Parte OMS	6.930.400,00	6.930.400,00	3.084.400,12	44,50
2.3 - CVM - Desoneração - LC nº 87/96	800,00	800,00	23.529,84	2,94
2.4 - Conta-Parte PIS/COFINS	100.000,00	100.000,00	53.444,84	53,44
2.5 - Conta-Parte IT	57.400,00	57.400,00	7.080,00	12,34
2.6 - Conta-Parte PIS	414.000,00	414.000,00	592.756,72	143,18
2.7 - Conta-Parte IOF - Q. 0.0	-	-	-	-
3 - TOTAL DAS RECEITAS COM AÇÕES TÍPICAS DE MDE	20.574.350,00	20.574.350,00	16.374.588,63	79,58

RECEITAS ADICIONAIS PARA FINANCIAMENTO DO ENSINO

RECEITAS ADICIONAIS PARA FINANCIAMENTO DO ENSINO	PREVISÃO		RECEITAS REALIZADAS	
	INICIAL	ATUALIZADA	Até o Bimestre	%
4 - RECEITA DA APLICAÇÃO FINANCEIRA DE OUTROS RECURSOS DE IMPOSTOS VINCULADOS AO ENSINO	-	-	-	-
5 - RECEITA DE TRANSFERÊNCIAS DO FIDEJ	425.500,00	425.500,00	254.958,84	59,91
5.1 - Transferência de Salário-Educação	375.000,00	375.000,00	192.274,35	51,27
5.2 - Transferência Diretas - FIDEJ	-	-	-	-
5.3 - Transferência Diretas - FINE	500,00	500,00	872,15	174,41
5.4 - Transferência Diretas - FINE	48.000,00	48.000,00	42.812,34	89,19
5.5 - Outras Transferências do FIDEJ	-	-	-	-
5.6 - Aplicação Financeira dos Recursos do FIDEJ	-	-	13.000,00	-
6 - RECEITA DE TRANSFERÊNCIAS DE CONVÊNIO	-	-	-	-
6.1 - Transferências de Convênios	-	-	-	-
6.2 - Aplicação Financeira dos Recursos de Convênios	-	-	-	-
7 - RECEITA DE OPERAÇÕES DE CRÉDITO	-	-	-	-
8 - OUTRAS RECEITAS PARA FINANCIAMENTO DO ENSINO	176.000,00	176.000,00	87.546,28	49,74
9 - TOTAL DAS RECEITAS ADICIONAIS PARA FINANCIAMENTO DO ENSINO	601.500,00	601.500,00	332.505,12	55,29

RECEITAS DO FUNDEB

RECEITAS DO FUNDEB	PREVISÃO		RECEITAS REALIZADAS	
	INICIAL	ATUALIZADA	Até o Bimestre	%
10 - RECEITAS DESTINADAS AO FUNDEB	3.982.380,00	3.982.380,00	1.950.901,51	48,99
10.1 - Conta-Parte FPM Destinada ao FUNDEB (2% de 2.1.1)	2.130.000,00	2.130.000,00	1.075.651,51	50,49
10.2 - Conta-Parte FPM Destinada ao FUNDEB (2% de 2.1.2)	1.240.000,00	1.240.000,00	737.480,51	59,47
10.3 - ICMS - Desoneração Destinada ao FUNDEB (2% de 2.1)	16.100,00	16.100,00	6.103,96	37,91
10.4 - Conta-Parte PIS/COFINS Destinada ao FUNDEB (2% de 2.4)	41.000,00	41.000,00	11.488,97	28,02
10.5 - Conta-Parte PIS/COFINS TR Aplicação Destinada ao FUNDEB (2% de 2.1 + 2.2)	11.480,00	11.480,00	1.416,14	12,34
10.6 - Conta-Parte PIS/COFINS Destinada ao FUNDEB (2% de 2.6)	82.900,00	82.900,00	138.555,46	167,13
11 - RECEITAS RECEBIDAS DO FUNDEB	2.628.500,00	2.628.500,00	1.641.245,88	62,44
11.1 - Transferência de Recursos do FUNDEB	2.628.500,00	2.628.500,00	1.641.245,88	62,44
11.2 - Complementação da União ao FUNDEB	-	-	-	-
11.3 - Receita de Aplicação Financeira dos Recursos do FUNDEB	5.500,00	5.500,00	37.622,84	684,05

RECEITA RESULTANTE DAS TRANSFERÊNCIAS DO FUNDEB

RECEITA RESULTANTE DAS TRANSFERÊNCIAS DO FUNDEB	PREVISÃO		RECEITAS REALIZADAS	
	INICIAL	ATUALIZADA	Até o Bimestre	%
12 - RESULTADO LÍQUIDO DAS TRANSFERÊNCIAS DO FUNDEB (11.1 - 10.1)	-1.062.380,00	-1.062.380,00	-317.539,11	29,88

RECEITA RESULTANTE DAS TRANSFERÊNCIAS DO FUNDEB

RECEITA RESULTANTE DAS TRANSFERÊNCIAS DO FUNDEB	PREVISÃO		RECEITAS REALIZADAS	
	INICIAL	ATUALIZADA	Até o Bimestre	%
13 - RESULTADO LÍQUIDO DAS TRANSFERÊNCIAS DO FUNDEB (11.2 - 10.2)	-	-	-	-

RECEITA RESULTANTE DAS TRANSFERÊNCIAS DO FUNDEB

RECEITA RESULTANTE DAS TRANSFERÊNCIAS DO FUNDEB	PREVISÃO		RECEITAS REALIZADAS	
	INICIAL	ATUALIZADA	Até o Bimestre	%
14 - RESULTADO LÍQUIDO DAS TRANSFERÊNCIAS DO FUNDEB (11.3 - 10.3)	-	-	-	-

DESCRIÇÃO PARA FINE DE UNIDADE DE FUNDEB

DESCRIÇÃO PARA FINE DE UNIDADE DE FUNDEB	VALOR
10 - RESTOS A PAGAR INSCRITOS NO EXERCÍCIO SENDO RESPONSABILIDADE FINANCEIRA DE RECURSOS DO FUNDEB	-
10.1 - FUNDEB 028	-
10.2 - FUNDEB 028	-
11 - DESPESAS CUSTEADAS COM O SUPERÁVIT FINANCEIRO DO EXERCÍCIO ANTERIOR DO FUNDEB	-
11.1 - FUNDEB 028	-
11.2 - FUNDEB 028	-
12 - TOTAL DAS DEDUÇÕES CONSIDERADAS PARA FINE DE UNIDADE DO FUNDEB (10-11)	-

INDICADORES DO FUNDEB

INDICADORES DO FUNDEB	VALOR
13 - TOTAL DAS DESPESAS DO FUNDEB PARA FINE DE UNIDADE (14-15)	1.080.185,47
14 - LIMITE DE R\$ 200.000,00 PARA REINSCRIÇÃO DO MANEJO COM EDUCAÇÃO INFANTIL E ENSINO FUNDAMENTAL (13-16) (art. 153, inciso II)	68,13
15 - LIMITE DE R\$ 500.000,00 COM QUE NÃO REINSCRIÇÃO DO MANEJO (14-16) (art. 153, inciso II)	2,67
16 - LIMITE DE R\$ 1.000.000,00 COM QUE NÃO REINSCRIÇÃO DO EXERCÍCIO (10-17) (art. 153, inciso II)	80,4

CONTROLE DA UTILIZAÇÃO DE RECURSOS DO EXERCÍCIO ANTERIOR

CONTROLE DA UTILIZAÇÃO DE RECURSOS DO EXERCÍCIO ANTERIOR	VALOR
17 - RECURSOS RECEBIDOS DO FUNDEB EM 2014 QUE NÃO FORAM UTILIZADOS	46.020,41
18 - DESPESAS CUSTEADAS COM O SALDO DO TERCIM DE 2014	-

MANUTENÇÃO E DESENVOLVIMENTO DO ENSINO - DESPESAS CUSTEADAS COM A RECEITA RESULTANTE DE IMPOSTOS E RECURSOS DO FUNDEB

DESCRIÇÃO DAS DESPESAS	PREVISÃO INICIAL	PREVISÃO ATUALIZADA	RECEITAS REALIZADAS	
			Até o Bimestre	%
19 - IMPOSTOS E TRANSFERÊNCIAS DESTINADOS AO MDE (20-21)	21.458.730,00	21.458.730,00	2.525.647,41	11,77

DESCRIÇÃO DAS DESPESAS

DESCRIÇÃO DAS DESPESAS	DOTAÇÃO INICIAL	DOTAÇÃO ATUALIZADA	DESPESAS EMPENHADAS		DESPESAS LIQUIDADAS	
			Até o Bimestre	%	Até o Bimestre	%
20 - EDUCAÇÃO INFANTIL	935.300,00	935.300,00	255.516,47	27,43	283.316,42	30,39
20.1 - Ensino	935.300,00	935.300,00	255.516,47	27,43	283.316,42	30,39
20.1.1 - Despesas Custeadas com Recursos do FUNDEB	414.200,00	414.200,00	171.361,43	41,37	171.361,43	41,37
20.1.2 - Despesas Custeadas com Outros Recursos de Impostos	480.900,00	480.900,00	84.155,04	17,50	111.955,04	23,28
20.2 - PMS	-	-	-	-	-	-
20.2.1 - Despesas Custeadas com Recursos do FUNDEB	-	-	-	-	-	-
20.2.2 - Despesas Custeadas com Outros Recursos de Impostos	-	-	-	-	-	-
21 - ENSINO FUNDAMENTAL	3.964.400,00	3.964.400,00	1.915.968,34	48,33	1.843.654,13	46,50
21.1 - Despesas Custeadas com Recursos do FUNDEB	2.234.100,00	2.234.100,00	1.201.792,99	53,80	1.157.792,99	51,60
21.2 - Despesas Custeadas com Outros Recursos de Impostos	1.630.300,00	1.630.300,00	693.175,35	42,52	685.861,14	42,07
22 - ENSINO MÉDIO	-	-	-	-	-	-
23 - ENSINO SUPERIOR	-	-	-	-	-	-
24 - ENSINO PROFISSIONAL, NÃO INTEGRADO AO ENSINO REGULAR	-	-	-	-	-	-
25 - OUTRAS	228.050,00	228.050,00	355.366,89	155,83	354.086,89	155,67
26 - TOTAL DAS DESPESAS COM AÇÕES TÍPICAS DE MDE (20-25) (20-21+22+23+24+25)	5.145.650,00	5.145.650,00	2.525.647,41	49,08	2.466.587,44	47,95

RECEITAS DO FUNDEB

DESCRIÇÃO DAS DESPESAS	VALOR
27 - RESULTADO LÍQUIDO DAS TRANSFERÊNCIAS DO FUNDEB (11)	-317.539,11
28 - DESPESAS CUSTEADAS COM A COMPLEMENTAÇÃO DO FUNDEB DO EXERCÍCIO	-
29 - RECEITA DA APLICAÇÃO FINANCEIRA DE RECURSOS DO FUNDEB ATÉ O BIMESTRE (12)	7.632,84
30 - DESPESAS CUSTEADAS COM O SUPERÁVIT FINANCEIRO DO EXERCÍCIO ANTERIOR DO FUNDEB	-
31 - DESPESAS CUSTEADAS COM O SUPERÁVIT FINANCEIRO DO EXERCÍCIO ANTERIOR DE OUTROS RECURSOS DE IMPOSTOS	-
32 - RESTOS A PAGAR INSCRITOS NO EXERCÍCIO SENDO RESPONSABILIDADE FINANCEIRA DE RECURSOS DO FUNDEB	-
33 - CANCELAMENTO DO EXERCÍCIO DE RESTOS A PAGAR INSCRITOS COM RESPONSABILIDADE FINANCEIRA DE RECURSOS DE IMPOSTOS VINCULADOS AO ENSINO	-
34 - TOTAL DAS DEDUÇÕES CONSIDERADAS PARA FINE DE UNIDADE DO FUNDEB (30-33)	-317.539,11
35 - TOTAL DAS DESPESAS PARA FINE DE UNIDADE (34-35)	2.456.596,82
36 - LIMITE DE R\$ 1.000.000,00 COM QUE NÃO REINSCRIÇÃO DO EXERCÍCIO (34-35)	29,59

OUTRAS INFORMAÇÕES PARA CONTROLE

DESCRIÇÃO DAS DESPESAS	DOTAÇÃO INICIAL	DOTAÇÃO ATUALIZADA	DESPESAS EMPENHADAS		DESPESAS LIQUIDADAS	
			Até o Bimestre	%	Até o Bimestre	%
37 - DESPESAS CUSTEADAS COM RECEITAS ADICIONAIS PARA FINANCIAMENTO DO ENSINO	601.500,00	601.500,00	332.505,12	55,29	332.505,12	55,29
38 - TOTAL DAS DESPESAS CUSTEADAS COM RECEITAS ADICIONAIS PARA FINANCIAMENTO DO ENSINO (37-38)	601.500,00	601.500,00	332.505,12	55,29	332.505,12	55,29
39 - TOTAL GERAL DAS DESPESAS COM MDE (20-38)	5.747.150,00	5.747.150,00	2.858.152,53	49,73	2.809.192,56	49,04

RECEITAS DO FUNDEB

DESCRIÇÃO DAS DESPESAS	VALOR
40 - SALDO FINANCEIRO EM 31 DE DEZEMBRO DE 2014	46.799,41
41 - SALDO FINANCEIRO EM 31 DE DEZEMBRO DE 2014	1.629.284,04
42 - SALDO FINANCEIRO EM 31 DE DEZEMBRO DE 2014	1.676.083,45
43 - SALDO FINANCEIRO EM 31 DE DEZEMBRO DE 2014	1.676.083,45
44 - SALDO FINANCEIRO EM 31 DE DEZEMBRO DE 2014	1.676.083,45
45 - SALDO FINANCEIRO EM 31 DE DEZEMBRO DE 2014	1.676.083,45
46 - SALDO FINANCEIRO EM 31 DE DEZEMBRO DE 2014	1.676.083,45
47 - SALDO FINANCEIRO EM 31 DE DEZEMBRO DE 2014	1.676.083,45
48 - SALDO FINANCEIRO EM 31 DE DEZEMBRO DE 2014	1.676.083,45
49 - SALDO FINANCEIRO EM 31 DE DEZEMBRO DE 2014	1.676.083,45
50 - SALDO FINANCEIRO EM 31 DE DEZEMBRO DE 2014	1.676.083,45
51 - SALDO FINANCEIRO EM 31 DE DEZEMBRO DE 2014	1.676.083,45

MONITORAMENTO DO FUNDEB

DESCRIÇÃO DAS DESPESAS	VALOR
52 - SALDO FINANCEIRO EM 31 DE DEZEMBRO DE 2014	1.676.083,45
53 - SALDO FINANCEIRO EM 31 DE DEZEMBRO DE 2014	1.676.083,45
54 - SALDO FINANCEIRO EM 31 DE DEZEMBRO DE 2014	1.676.083,45
55 - SALDO FINANCEIRO EM 31 DE DEZEMBRO DE 2014	1.676.083,45
56 - SALDO FINANCEIRO EM 31 DE DEZEMBRO DE 2014	1.676.083,45
57 - SALDO FINANCEIRO EM 31 DE DEZEMBRO DE 2014	1.676.083,45
58 - SALDO FINANCEIRO EM 31 DE DEZEMBRO DE 2014	1.676.083,45
59 - SALDO FINANCEIRO EM 31 DE DEZEMBRO DE 2014	1.676.083,45
60 - SALDO FINANCEIRO EM 31 DE DEZEMBRO DE 2014	1.676.083,45

Prefeitura Municipal de Catanduvas - PR
Relatório Resumido da Execução Orçamentária
Demonstrativo Simplificado do Relatório Resumido da Execução Orçamentária
Orçamentos Fiscal e da Seguridade Social
Janeiro a Junho 2015/Bimestre Maio-Junho

BALANÇO ORÇAMENTÁRIO		Até o bimestre	
RECEITAS			
Previsão Inicial da Receita		29.177.715,00	
Previsão Atualizada da Receita		29.177.715,00	
Receitas Realizadas		12.802.241,09	
Déficit Orçamentário			
Saldos de Exercícios Anteriores (Utilizados para Créditos Adicionais)		1.184.279,31	
DESPESAS			
Dotação Inicial		29.177.715,00	
Créditos Adicionais		1.786.654,35	
Dotação Atualizada		30.964.369,35	
Despesas Empenhadas		13.517.202,41	
Despesas Liquidadas		8.957.136,46	
Despesas Pagas		8.259.236,68	
Superávit Orçamentário		3.845.105,23	
DESPESAS POR FUNÇÃO/SUBFUNÇÃO			
Até o bimestre			
Despesas Empenhadas		10.517.202,41	
Despesas Liquidadas		8.957.136,46	
RECEITA CORRENTE LÍQUIDA - RCL			
Até o bimestre			
Receita Corrente Líquida		23.589.885,09	
RECEITAS E DESPESAS DOS REGIMES DE PREVIDÊNCIA			
Até o bimestre			
Regime Próprio de Previdência Social dos Servidores Públicos			
Receitas Previdenciárias Realizadas (V)		0,00	
Despesas Previdenciárias Liquidadas (VI)		0,00	
Resultado Previdenciário (VII)=(V)-VI		0,00	
RESULTADOS NOMINAIS E PRIMÁRIOS			
Até o bimestre			
Meta Fixada no Anexo de Metas Fiscais de 100 (a)			
Resultado Apurado Até o Bimestre (b)			
% em Relação à Meta (b/a)			
Resultado Nominal	-180.688,00	-1.457.913,71	808,90
Resultado Primário	178.508,00	3.570.355,51	2000,20
RESTOS A PAGAR POR PODER E MINISTÉRIO PÚBLICO			
Até o bimestre			
Inscrição	Cancelamento até o bimestre	Pagamento até o bimestre	Saldo a Pagar
RESTOS A PAGAR PROCESSADOS			
312.339,10	0,00	207.590,51	104.748,59
Poder Executivo			
312.339,10	0,00	207.590,51	104.748,59
Poder Legislativo			
0,00	0,00	0,00	0,00
RESTOS A PAGAR NÃO-PROCESSADOS			
4.320.540,50	226.320,79	2.306.943,81	1.787.275,80
Poder Executivo			
4.320.540,50	226.320,79	2.306.943,81	1.787.275,80
Poder Legislativo			
0,00	0,00	0,00	0,00
TOTAL	4.632.879,60	226.320,79	2.514.534,42
JANEIRO A JUNHO 2015/BIMESTRE MAIO-JUNHO			

LR7, Art. 48 - Anexo XIV R\$ 1,00

BALANÇO ORÇAMENTÁRIO Até o bimestre

DESPESAS COM MANUTENÇÃO E DESENVOLVIMENTO DO ENSINO	Valor Apurado Até o Bimestre	Limites Constitucionais Anuais	
		% Mínimo a Aplicar no Exercício	% Aplicado Até o Bimestre
Mínimo Anual de 25% das Receitas de impostos na Manutenção e Desenvolvimento do Ensino	2.436.836,82	25%	23,49
Mínimo Anual de 60% do FUNDEB na Remuneração do Magistério com Ensino Fundamental e Médio	1.462.127,82	60%	89,10

RECEITAS DE OPERAÇÕES DE CRÉDITO E DESPESAS DE CAPITAL

Valor apurado até o bimestre	Saldo Não Realizado
Receitas de Operações de Crédito	0,00
Despesa de Capital Líquida	347.710,23
	7.814.799,80

PROJEÇÃO ATUAL DA PREVIDÊNCIA

Exercício	1º Exercício	2º Exercício	3º Exercício
Receitas Previdenciárias (V)	1.913.272,99	3.881.228,99	5.399.790,36
Despesas Previdenciárias (VI)	1.056.885,66	2.825.643,29	3.554.675,27
Resultado Previdenciário (VII)=(V)-VI	862.387,33	1.055.585,70	1.845.115,09

RECEITA DA ALIENAÇÃO DE ATIVOS E APLICAÇÃO DOS RECURSOS

Valor apurado até o bimestre	Saldo a Realizar
Receita de Capital Resultante da Alienação de Ativos	0,00
Aplicação dos Recursos da Alienação de Ativos	0,00

DESPESAS COM AÇÕES E SERVIÇOS PÚBLICOS DE SAÚDE

Valor Apurado Até o Bimestre	Limite Constitucional Anual	
	% Mínimo a Aplicar no Exercício	
Despesas Próprias com Ações e Serviços Públicos de Saúde	1.645.598,67	15%
	15,86	

DESPESAS DE CARÁTER CONTINUADO DERIVADAS DE PPP

Valor Apurado no Exercício Corrente
Total das Despesas/RCL (X)

FONTE: PRONIM RF - Responsabilidade Fiscal, 23/Jul/2015, 10h e 31m.

Silvio Farias Contador
Noemi Schmidt de Moura Prefeita
Edilson Malavski Controlador Interno
MUNICÍPIO DE CATANDUVAS
Ivete Goreti de Carvalho Responsável/Finanças
Portaria 001/2015

MUNICÍPIO DE CAPITÃO LEÔNIDAS MARQUES - PR

TERMO DE DISPENSA Nº 001/2015

Dispensa de processo licitatório para a contratação de serviços de manutenção e conservação de equipamentos eletrônicos.

Assinaturas: Prefeito Municipal, Responsável/Finanças.

CI-1153935-E15

MUNICÍPIO DE CAPITÃO LEÔNIDAS MARQUES - PR

TERMO DE DISPENSA Nº 002/2015

Dispensa de processo licitatório para a contratação de serviços de manutenção e conservação de equipamentos eletrônicos.

Assinaturas: Prefeito Municipal, Responsável/Finanças.

CI-1153937-E15

Prefeitura Municipal de Boa Vista da Aparecida - PR

DISPENSA DE LICITAÇÃO Nº 010/2015

Termo de dispensa de licitação para a contratação de serviços de manutenção e conservação de equipamentos eletrônicos.

Assinaturas: Prefeito Municipal, Responsável/Finanças.

CI-1153931-E15

Prefeitura Municipal de Catanduvas - PR
RELATÓRIO DE GESTÃO FISCAL
DEMONSTRATIVO DA DÍVIDA CONSOLIDADA LÍQUIDA
ORÇAMENTOS FISCAL E DA SEGURIDADE SOCIAL
Janeiro a Junho de 2015

RGF - ANEXO 2 (LRF, art.55, inciso I, alínea "b") R\$ 1,00

DÍVIDA CONSOLIDADA	SALDO DO EXERCÍCIO ANTERIOR	SALDO DO EXERCÍCIO DE 2015	
		Até o 1º Semestre	Até o 2º Semestre
DÍVIDA CONSOLIDADA - DC (I)	3.389.707,57	3.239.707,57	-
Dívida Mobiliária	-	-	-
Dívida Contratual	2.148.860,21	1.998.860,21	-
Interna	2.148.860,21	1.998.860,21	-
Externa	-	-	-
Precatórios Posteriores a 05/05/2000 (Inclusive) - Vencidos e não Pagos	-	-	-
Demais Dívidas	1.240.847,36	1.240.847,36	-
DEDUÇÕES (II)	6.702.855,25	8.032.602,04	-
Disponibilidade de Caixa Bruta	7.015.194,35	8.940.044,94	-
Demais Haveres Financeiros	-	-	-
(-) Restos a Pagar Processados (Exceto Precatórios)	312.339,10	907.442,90	-
DÍVIDA CONSOLIDADA LÍQUIDA - DCL (III) = (I) - (II)	-3.313.147,68	-4.792.894,47	-
RECEITA CORRENTE LÍQUIDA - RCL	22.589.380,34	23.569.885,09	-
% DA DC SOBRE A RCL (I)/(RCL)	15,01	13,75	-
% DA DCL SOBRE A RCL (III)/(RCL)	-14,67	-20,33	-
LIMITE DEFINIDO POR RESOLUÇÃO DO SENADO FEDERAL - <0,00%>			
LIMITE DE ALERTA (inciso II do § 1º do art. 59 da LRF - <0,00%>			
DETALHAMENTO DA DÍVIDA CONTRATUAL			
DÍVIDA CONTRATUAL (IV = V + VI + VII)	2.148.860,21	1.998.860,21	-
DÍVIDA DE PPP(V)	-	-	-
PARCELAMENTO DE DÍVIDAS(VI)	2.148.860,21	1.998.860,21	-
De Tributos	-	-	-
De Contribuições Sociais	2.148.860,21	1.998.860,21	-
Previdenciárias	2.148.860,21	1.998.860,21	-
Demais Contribuições Sociais	-	-	-
Do FGTS	-	-	-
Com Instituição Não Financeira	-	-	-
DÍVIDA COM INSTITUIÇÃO FINANCEIRA(VII)	-	-	-
Interna	-	-	-
Externa	-	-	-
DEMAIS DÍVIDAS CONTRATUAIS(VIII)			
OUTROS VALORES NÃO INTEGRANTES DA DC			
PRECATÓRIOS ANTERIORES A 05/05/2000	-	-	-
INSUFICIÊNCIA FINANCEIRA	-	-	-
DEPÓSITOS	-	-	-
RP NÃO-PROCESSADOS DE EXERCÍCIOS ANTERIORES	3.910.998,80	3.248.547,22	-
ANTECIPAÇÕES DE RECEITA ORÇAMENTÁRIA - ARO	-	-	-

RGF - ANEXO 2 (LRF, art.55, inciso I, alínea "b") R\$ 1,00

DÍVIDA CONSOLIDADA PREVIDENCIÁRIA	SALDO DO EXERCÍCIO ANTERIOR	SALDO DO EXERCÍCIO DE 2015	
		Até o 1º Semestre	Até o 2º Semestre
DÍVIDA CONSOLIDADA PREVIDENCIÁRIA (IX)	1.784.288,07	-	-
Passivo Atuarial	-	-	-
Demais Dívidas	-	-	-
DEDUÇÕES (X)	-	-	-
Disponibilidade de Caixa Bruta	-	-	-
Investimentos	-	-	-
Demais Haveres Financeiros	-	-	-
(-) Restos a Pagar Processados	-	-	-
OBRIGAÇÕES NÃO INTEGRANTES DA DC	-	-	-
DÍVIDA CONSOLIDADA LÍQUIDA PREVIDENCIÁRIA (XI) = (IX) - (X)	-	-	-

FONTE: PRONIM RF - Responsabilidade Fiscal, 23/Jul/2015, 10h e 31m.

*Se o saldo apurado for negativo, ou seja, se o total do Ativo Disponível mais os Haveres Financeiros for menor que Restos a Pagar Processados, não deverá ser informado nessa linha, mas sim na linha da "Insuficiência Financeira", das Obrigações não integrantes da Dívida Consolidada - DC. Assim quando o cálculo de DEDUÇÕES (X) for negativo, colocar um "-" (traço) nessa linha.

Silvio Farias Contador
Noemi Schmidt de Moura Prefeita
Edilson Malavski Controlador Interno
MUNICÍPIO DE CATANDUVAS
Ivete Goreti de Carvalho Responsável/Finanças
Portaria 001/2015

MUNICÍPIO DE CAPITÃO LEÔNIDAS MARQUES - PR

TERMO DE DISPENSA Nº 003/2015

Dispensa de processo licitatório para a contratação de serviços de manutenção e conservação de equipamentos eletrônicos.

Assinaturas: Prefeito Municipal, Responsável/Finanças.

CI-1153933-E15

Prefeitura Municipal de Catanduvas - PR - Poder Executivo
Relatório de Gestão Fiscal
Demonstrativo Simplificado do Relatório de Gestão Fiscal
Orçamentos Fiscal e da Seguridade Social
1º Semestre de 2015

Table with columns: RECEITA CORRENTE LÍQUIDA, VALOR ATÉ O BIMESTRE, DESPESA COM PESSOAL, VALOR, % SOBRE A RCL, DÍVIDA CONSOLIDADA, VALOR, % SOBRE A RCL, OPERAÇÕES DE CRÉDITO, VALOR, % SOBRE A RCL.

FONTE: PRONIM RF - Responsabilidade Fiscal, 23/Jul/2015, 10h e 36m.

Handwritten signatures and stamps for Prefeita Noemi Schmidt de Moura, Controlador Interno Edison Malavski, and Responsável/Finanças Ivete Goreti de Cobi de Oliveira.

Prefeitura Municipal de Catanduvas - PR
Poder Executivo
Relatório de Gestão Fiscal
Demonstrativo da Despesa com Pessoal
Orçamentos Fiscal e da Seguridade Social
Julho/2014 a Junho/2015

Table showing DESPESAS EXECUTADAS (LÍQUIDAS and INSCRITAS EM RESTOS A PAGAR NÃO-PROCESSADOS) and APURAÇÃO DO CUMPRIMENTO DO LIMITE LEGAL.

Nota: Durante o exercício, somente as despesas liquidadas são consideradas executadas. No encerramento do exercício, as despesas não liquidadas inscritas em restos a pagar não processados são também consideradas executadas.

a) Despesas liquidadas, consideradas aquelas em que houve a entrega de material ou serviço nos termos do art. 63 da Lei 4.320/64;
b) Despesas empenhadas mas não liquidadas, inscritas em Restos a Pagar não processados, consideradas liquidadas no encerramento do exercício, por força inciso II do art. 35 da Lei 4.320/64.

Handwritten signatures and stamps for Prefeita Noemi Schmidt de Moura, Controlador Interno Edison Malavski, and Responsável/Finanças Ivete Goreti de Cobi de Oliveira.

Município de Braganey - A Estrela do Oeste do Paraná. Av. Arthur Pereira, 860 - Centro - Braganey/PR - CEP 85.430-000. PORTARIA Nº 089/2015. O Prefeito Municipal de Braganey, no uso de suas atribuições legais, resolve: Art. 1º - Nomear o Sr. FLAVIO RICARDO DE CASTRO, portador do Rg. nº 57185353, ao Cargo de SECRETARIO MUNICIPAL DE ADMINISTRAÇÃO; Art. 2º - Esta Portaria entrará em vigor na data de 24/07/2015 e ficam revogadas as disposições em contrário. Gabinete do Prefeito Municipal de Braganey, 24 de Julho de 2015. JOSENEY VICENTE, Prefeito.

Município de Palotina - Rua Abdi Polidor, 896 - Centro - Palotina - Estado do Paraná - CEP 85060-000. Lei nº 4062/2015. Dispõe sobre a obrigatoriedade de exibição de vídeos educativos antidrogas nas aberturas de shows, teatros, sessões de cinema, eventos culturais, feiras e similares. A Câmara Municipal de Palotina, Estado do Paraná, aprovou, e o Prefeito Municipal, sancionou a seguinte Lei: Art. 1º - Torna obrigatória, no Município de Palotina, a exibição de vídeos educativos antidrogas, para fins de notação à informação, conscientização, prevenção e combate ao uso de substâncias psicoativas ou entorpecentes, nas aberturas de shows, teatros, sessões de cinema, eventos culturais, feiras e similares. Art. 2º - Os vídeos deverão informar sobre a existência do telefone 181 (NARCO DENÚNCIA) para denúncia sobre tráfico de drogas bem como contar a informação de que a respectiva ligação não será identificada e não terá custo para o denunciante, podendo ser feita de qualquer Município do Estado do Paraná, todos os dias da semana, funcionando 24 horas por dia. Art. 3º - Os vídeos de que trata o caput deste artigo deverão ter duração de, no máximo, um minuto para exibição em cinema e de dois minutos para os demais eventos. Art. 4º - A criação de vídeo será de responsabilidade das empresas organizadoras ou promotoras dos eventos. Art. 5º - O conteúdo dos vídeos educativos deverão ser previamente aprovados pela Secretaria Municipal de Educação, Cultura e Desporto em parceria com a Secretaria Municipal de Ação Social de Palotina. Art. 6º - As informações a serem veiculadas nos vídeos educativos de que trata a presente Lei deverão abordar os seguintes temas, dentre outros: I - consequências do uso de drogas lícitas e ilícitas; II - uso indevido de medicamento; III - drogas e sua relação próxima com a violência, prostituição e acidentes; IV - os dependentes de drogas e suas chances de recuperação; V - a participação da família e da comunidade; VI - alerta quanto aos perigos do contato com as drogas; VII - divulgação de centros de tratamento e assistência aos usuários. Art. 7º - O responsável pelo evento que não cumprir com as disposições desta Lei estará sujeito à multa, no valor de 180 (cento e oitenta) UFRF's - Unidades Fiscais de Palotina, que será aplicada em dobro no caso de reincidência. Art. 8º - A fiscalização será feita pela Secretaria da Fazenda, por meio do Setor de Fiscalização responsável pela expedição do alvará para a realização de eventos. Art. 9º - O Poder Executivo regulamentará a presente Lei no prazo de 90 (noventa) dias a contar de sua publicação. Art. 10º - Esta Lei entra em vigor na data de sua publicação. Praça Municipal "Luiz Anácio de Cobi" Em 21 de julho de 2015. JOSENEY VICENTE, Prefeito.

MUNICÍPIO DE CAPITÃO LEÔNIDAS MARQUES - PR. PORTARIA Nº 274/2015 de 22/07/2015. O Prefeito Municipal de Capitão Leônidas Marques, Estado do Paraná, no uso de suas atribuições legais, resolve: RESOLVE: nomear e nomear o Sr. JOÃO GENTIL DOS SANTOS, brasileiro, inscrito no CPF nº 766.316.058-20, e C.E.C.F. nº 5.339.629-0 SSP/PR, Servidor de Serviços Gerais, matrícula nº 1007, responsável por controle de inventários integrais, no valor de R\$ 1.134,30 (um mil, cento e trinta e quatro reais e trinta e quatro centavos) para o preenchimento de um salário mínimo nacional vigente, respeitadas as condições mínimas de Município de Catanduvas. Art. 2º - Este Decreto entra em vigor na data de sua publicação, revogadas as disposições em contrário. Gabinete do Prefeito do Município de Catanduvas, Estado do Paraná, em 21 de Julho de 2015. NOEMI SCHMIDT DE MOURA, Prefeita.

REPÚBLICA FEDERATIVA DO BRASIL
Comarca de Cascavel - Estado do Paraná 1º Ofício de Protesto de Títulos
Rua Souza Naves, 3983 - Sala 1104 - Fone: 3225-1881 - Centro Comercial Lince



EDITAL DE INTIMAÇÃO.

Encontra-se neste Ofício para protesto os títulos abaixo discriminados de responsabilidade dos devedores a seguir relacionados.

O valor do título esta expresso em FAIXA conforme Lei 13.811/02, item I Tab. XV.

ANA CAROLINA POLETTI C.P.F. 066.073.119-38 R.VISC RIO BRANCO 3229
Cascavel PR CHEQUE-FISICA Pagar ate: 27/07/2015 Apontamento: 23442
Data do apontamento: 22/07/2015 Numero: SA-000213 Vcto: C/Apres. Valor faixa: A Favorecido: ADICESAR DISTRIBUIDORA DE PECAS LTDA Portador: ADICESAR DISTRIBUIDORA DE PECAS LTDA Motivo: POR FALTA DE PAGAMENTO

BERENICE DE QUEIROZ FARIA C.P.F. 727.291.807-10 RUA FAGUNDES VARELA 1335
Cascavel PR DP DE FATURA P/ INDICACAO - FISICA Pagar ate: 27/07/2015 Apontamento: 23593
Data do apontamento: 22/07/2015 Numero: NF971 Vcto: 09/07/2015 Valor faixa: A Favorecido: G2 PRESTADORA SERVICOS LTDA ME Portador: BANCO ITAU UNIBANCO S.A. Motivo: POR FALTA DE DEVOLUCAO E PAGAMENTO

CAREM TATIANE EICHSTADT C.P.F. 035.535.299-03 PRIMEIRO DE MAIO 118
Cascavel PR DP DE FATURA P/ INDICACAO - FISICA Pagar ate: 27/07/2015 Apontamento: 23420
Data do apontamento: 22/07/2015 Numero: 115P141 Vcto: 07/07/2015 Valor faixa: A Favorecido: PIFFER & FREITAS LTDA Portador: CAIXA ECONOMICA FEDERAL S/A Motivo: POR FALTA DE DEVOLUCAO E PAGAMENTO

CELSO BRAS SCHNEIDER RODRIGUES C.P.F. 680.878.109-53 R.PRES BERNARDES 2014
Cascavel PR CONTRATO Pagar ate: 27/07/2015 Apontamento: 23444
Data do apontamento: 22/07/2015 Numero: S/N Vcto: 10/08/2014 Valor faixa: B Favorecido: CENTRO EDUCACIONAL PRE ESCOLA CRISTA EL SHADDAI Portador: CENTRO EDUCACIONAL PRE ESCOLA CRISTA EL SHADDAI Motivo: POR FALTA DE PAGAMENTO

CILVIO GARBOSSA C.P.F. 284.817.559-15 AV. BRASIL Cascavel PR DP DE FATURA P/ INDICACAO - FISICA Pagar ate: 27/07/2015 Apontamento: 23463
Data do apontamento: 22/07/2015 Numero: 337C/02 Vcto: 14/07/2015 Valor faixa: A Favorecido: METALURGICA FRENBRAS LTDA EPP Portador: BANCO DO BRASIL S/A Motivo: POR FALTA DE DEVOLUCAO E PAGAMENTO

CRISTIANO ALVES FERREIRA C.P.F. 042.277.529-06 R.JURUNA 1706
Cascavel PR CONTRATO Pagar ate: 27/07/2015 Apontamento: 23443
Data do apontamento: 22/07/2015 Numero: S/N Vcto: 10/11/2011 Valor faixa: A Favorecido: CENTRO EDUCACIONAL PRE ESCOLA CRISTA EL SHADDAI Portador: CENTRO EDUCACIONAL PRE ESCOLA CRISTA EL SHADDAI Motivo: POR FALTA DE PAGAMENTO

EZEQUIEL BRAZ MARTINS C.P.F. 016.787.009-24 R VICENTE MACHADO,3570 CASA
Cascavel PR DP DE FATURA P/ INDICACAO - FISICA Pagar ate: 27/07/2015 Apontamento: 23489
Data do apontamento: 22/07/2015 Numero: 2281738746 Vcto: 28/06/2015 Valor faixa: A Favorecido: ITI INSTITUTO DE TREINAMENTO DE IDIOMAS CAS Portador: HSBC BANK BRASIL S/A - BANCO MULTIPLO Motivo: POR FALTA DE DEVOLUCAO E PAGAMENTO

JALNIRA DA SILVA C.P.F. 051.515.449-00 RUA CARLOS GOMES 0000
Cascavel PR DP DE FATURA P/ INDICACAO - FISICA Pagar ate: 27/07/2015 Apontamento: 23505
Data do apontamento: 22/07/2015 Numero: 236029 Vcto: 13/07/2015 Valor faixa: A Favorecido: DISTRIBUIDORA DE FRIOS ALVORADA LTDA Portador: BANCO BRADESCO S/A Motivo: POR FALTA DE DEVOLUCAO E PAGAMENTO

JAQUELINE SUZANA DALBEN PEDROSO C.N.P.J. 15.416.090/0001-73 R SETE DE SETEMBRO 3587
Cascavel PR DP DE FATURA POR INDICACAO-JURIDICA Pagar ate: 27/07/2015 Apontamento: 23458
Data do apontamento: 22/07/2015 Numero: 7910 / 3 Vcto: 20/06/2015 Valor faixa: A Favorecido: RIGHSSON INDUSTRIA E COMERCIO LTDA Portador: BANCO DO BRASIL S/A Motivo: POR FALTA DE DEVOLUCAO E PAGAMENTO

JAQUELINE SUZANA DALBEN PEDROSO C.N.P.J. 15.416.090/0001-73 R SETE DE SETEMBRO 3587
Cascavel PR DP DE FATURA POR INDICACAO-JURIDICA Pagar ate: 27/07/2015 Apontamento: 23461
Data do apontamento: 22/07/2015 Numero: 005948/003 Vcto: 14/07/2015 Valor faixa: A Favorecido: INEXUS COMERCIAL EXPORTADORA E IMPORTADORA LT Portador: BANCO DO BRASIL S/A Motivo: POR FALTA DE DEVOLUCAO E PAGAMENTO

JOAO APARECIDO DOS REIS C.N.P.J. 06.183.457/0001-65 RUA NORBERTO ALCANTARA PADILHA 71
Campo Mourao PR DP DE FATURA POR INDICACAO-JURIDICA Pagar ate: 27/07/2015 Apontamento: 23536
Data do apontamento: 22/07/2015 Numero: 67189 Vcto: 08/07/2015 Valor faixa: A Favorecido: CIA BEAL DE ALIMENTOS Portador: BANCO ITAU UNIBANCO S.A. Motivo: POR FALTA DE DEVOLUCAO E PAGAMENTO

JONATHAN MENDONCA BARBOSA C.N.P.J. 17.569.780/0001-98 R.CARLOS BARTOLOMEU 1064
Cascavel PR DP DE FATURA POR INDICACAO-JURIDICA Pagar ate: 27/07/2015 Apontamento: 23415
Data do apontamento: 22/07/2015 Numero: 1065/002 Vcto: 10/07/2015 Valor faixa: A Favorecido: COUROBEL IND DO VESTUARIO LTDA Portador: CAIXA ECONOMICA FEDERAL S/A Motivo: POR FALTA DE DEVOLUCAO E PAGAMENTO

JOSE RIVALDO DOS SANTOS C.P.F. 703.830.819-04 R.JOAO MERLIN 1435
Cascavel PR DP DE FATURA P/ INDICACAO - FISICA Pagar ate: 27/07/2015 Apontamento: 23428
Data do apontamento: 22/07/2015 Numero: 2763 Vcto: 11/07/2015 Valor faixa: A Favorecido: PELICOLI COM E BENEF DE MAD Portador: BANSICREDI Motivo: POR FALTA DE DEVOLUCAO E PAGAMENTO

LEO LEOTHTAR LAGEMANN C.P.F. 048.462.570-53 RUA CAMBARA 576
Cascavel PR DP DE FATURA P/ INDICACAO - FISICA Pagar ate: 27/07/2015 Apontamento: 23579
Data do apontamento: 22/07/2015 Numero: 10214 Vcto: 08/07/2015 Valor faixa: A Favorecido: WA PRODUTOS MEDICOS LTDA ME Portador: BANCO ITAU UNIBANCO S.A. Motivo: POR FALTA DE DEVOLUCAO E PAGAMENTO

LINCOLN PELEGRIINI C.P.F. 002.938.371-47 RUA VOLUNTARIOS DA PATRIA 3668
Cascavel PR DP DE FATURA P/ INDICACAO - FISICA Pagar ate: 27/07/2015 Apontamento: 23543
Data do apontamento: 22/07/2015 Numero: 2803 Vcto: 13/07/2015 Valor faixa: A Favorecido: MARIA ANGELA C P F ME Portador: BANCO ITAU UNIBANCO S.A. Motivo: POR FALTA DE DEVOLUCAO E PAGAMENTO

MARIO PAGNO C.P.F. 074.776.729-70 RUA ODONTOLOGIA 798
Cascavel PR DP DE FATURA P/ INDICACAO - FISICA Pagar ate: 27/07/2015 Apontamento: 23472
Data do apontamento: 22/07/2015 Numero: Vcto: 10/07/2015 Valor faixa: A Favorecido: PEDROSO E BONETI LTDA ME Portador: BANCO SANTANDER SA Motivo: POR FALTA DE DEVOLUCAO E PAGAMENTO

MATEUS DOS SANTOS FARIA C.P.F. 053.839.479-06 RUA HEITOR VILA-LOBOS,799,
Cascavel PR DP DE FATURA P/ INDICACAO - FISICA Pagar ate: 27/07/2015 Apontamento: 23448
Data do apontamento: 22/07/2015 Numero: 908/4 Vcto: 18/06/2015 Valor faixa: A Favorecido: COOPERATIVA CRED LIVRE ADMIS CASCAVEL REGIAO Portador: BANCO DO BRASIL S/A Motivo: POR FALTA DE DEVOLUCAO E PAGAMENTO

PATRICIA BUENO C.P.F. 051.384.669-76 R.LEBLON 94
Cascavel PR DP DE FATURA P/ INDICACAO - FISICA Pagar ate: 27/07/2015 Apontamento: 23430
Data do apontamento: 22/07/2015 Numero: 2690/07 Vcto: 10/07/2015 Valor faixa: A Favorecido: CCILA VANGUARDA PR/SP/RJ Portador: BANSICREDI Motivo: POR FALTA DE DEVOLUCAO E PAGAMENTO

RODOLFO MOZART SILVA C.P.F. 084.330.719-63 R.AQUILINO MASSOCHIN 916 APTO 34
Cascavel PR DP DE FATURA P/ INDICACAO - FISICA Pagar ate: 27/07/2015 Apontamento: 23427
Data do apontamento: 22/07/2015 Numero: APTO 034 Vcto: 16/06/2015 Valor faixa: A Favorecido: CONDOMINIO RESIDENCIAL DOM GRE Portador: BANSICREDI Motivo: POR FALTA DE DEVOLUCAO E PAGAMENTO

SERGIO JOSE ANDRADE C.P.F. 940.999.529-91 R.FCO BELTRAO 1215 CASA 03
Cascavel PR CONTRATO Pagar ate: 27/07/2015 Apontamento: 23441
Data do apontamento: 22/07/2015 Numero: S/N Vcto: 30/09/2014 Valor faixa: A Favorecido: PATRICIA TRENTO Portador: PATRICIA TRENTO Motivo: POR FALTA DE PAGAMENTO

THAIS CRISTIANI CALDATTI C.P.F. 027.091.739-05 R.CARLOS DE CARVALHO 1838
Cascavel PR DP DE FATURA P/ INDICACAO - FISICA Pagar ate: 27/07/2015 Apontamento: 23419
Data do apontamento: 22/07/2015 Numero: 115P152 Vcto: 07/07/2015 Valor faixa: A Favorecido: PIFFER & FREITAS LTDA Portador: CAIXA ECONOMICA FEDERAL S/A Motivo: POR FALTA DE DEVOLUCAO E PAGAMENTO

VANDERLEI BRITO DOS SANTOS C.P.F. 060.602.609-69 RUALONDRES, 1089 CASA 4
Cascavel PR DP DE FATURA P/ INDICACAO - FISICA Pagar ate: 27/07/2015 Apontamento: 23549
Data do apontamento: 22/07/2015 Numero: ANF8972/02 Vcto: 09/07/2015 Valor faixa: A Favorecido: AQUISIVEL VEICULOS LTDA Portador: BANCO ITAU UNIBANCO S.A. Motivo: POR FALTA DE DEVOLUCAO E PAGAMENTO

WILSON CESAR LANGER C.P.F. 429.850.258-93 R MARIANGA, 1960 - -SAO CRISTOVAO
Cascavel PR DP DE FATURA P/ INDICACAO - FISICA Pagar ate: 27/07/2015 Apontamento: 23525
Data do apontamento: 22/07/2015 Numero: 121351 Vcto: 15/07/2015 Valor faixa: A Favorecido: COOP DE CREDITO DOS EMPRESARIOS CASCAVEL Portador: BANCO BRADESCO S/A Motivo: POR FALTA DE DEVOLUCAO E PAGAMENTO

Por não ter sido possível encontrar os respectivos responsáveis, pelo presente os intimo para todos os fins de direito, de acordo com o Código de Normas, item 12.5.10 a 12.5.14, e ao mesmo os científico de que se não for atendido no prazo legal, serão lavrados os respectivos instrumentos de protesto. Afixado em: 24/07/2015 Cascavel, 23 de Julho de 2015.



MUNICIPIO DE VERA CRUZ DO OESTE
CNPJ 78.101.823/0001-01 ESTADO DO PARANÁ
EXTRATO DE PUBLICAÇÃO EDIÇÃO Nº 856/2015
PREFEITURA MUNICIPAL DE VERA CRUZ DO OESTE SECRETARIA DE ADMINISTRAÇÃO
PORTARIA Nº 2.559/2015: SFOS SOBRE EXONERAÇÃO DE FUNCIONÁRIO EFETIVO, em 22 de julho de 2015.
PORTARIA Nº 3.000/2015 SÚMULA: Revoga Portaria em 23 de julho de 2015.
ERRATA Nº PORTARIA Nº 2.985/2015 Que Concede Adicional Para Funcionário, 22 de julho de 2015.
CMOCA - CONSELHO MUNICIPAL DOS DIREITOS DA CRIANÇA E DO ADOLESCENTE
EDITAL Nº 04/2015
C Conselheiro Municipal dos Direitos da Criança e do Adolescente - CMCCA, nos termos da Lei Municipal 1.284/2015 e a COM SSO do PROTOCOLO PROTOCOLO nº 051270/CMCCA, alterado por Resolução nº 07/2015 CMCCA para o ano de 2015, membros do CONSELHO TUTELAR do Município de Vera Cruz do Oeste. PR: a realizar a homologação de novas candidaturas e eleger para o cargo de ELEIÇÃO DO CONSELHO TUTELAR DE VERA CRUZ DO OESTE, a realizá-lo em 04 de OUTUBRO de 2015. Encerrado o prazo previsto no Edital nº 04/2015, o Conselho Tutelar de Vera Cruz do Oeste, por meio do Conselho Tutelar de Vera Cruz do Oeste, apresenta ao Conselho Municipal dos Direitos da Criança e do Adolescente de Vera Cruz do Oeste, intenciona-se nesta fase para convocar ao site no seguintes cidades:

INSCRIÇÃO	NOME
Nº 11	KATH RZSKI
Nº 12	EDEAISON TOMAZI FERREIRO

II O cidadão que tenha conhecimento de fatos ou circunstâncias que tornem qualquer dos inscritos impedido ou inepto para a função de membro do Conselho Tutelar, a luz das exigências previstas na Lei Municipal nº 1.068/2015. Edital nº 04/2015 CMCCA poderá oferecer impugnação junto à Comissão do Processo Eleitoral, no prazo de 05 dias úteis, contados da publicação deste Edital, mediante os seguintes procedimentos:
III As impugnações deverão ser apresentadas por escrito e protocoladas nos autos do CMCCA, situado junto à Prefeitura Municipal na Secretaria Municipal de Assistência Social, no horário das 08:00 às 12:00 e 13:30 às 17:30 horas, Vera Cruz do Oeste, 22 de julho de 2015.
Regina Herzog Franca
Presidente do CMCCA
EXTRATO DE PUBLICAÇÃO EDIÇÃO Nº 857/2015
EDITAL DE CLASSIFICAÇÃO REF: PREGÃO PRESENCIAL Nº 047/15 (Menor preço por item), 23 de julho de 2015.
RATIFICAÇÃO DE JULGAMENTO DE LICITAÇÃO DESERTA LICITAÇÃO Nº 047/15 MODALIDADE: PREGÃO PRESENCIAL
OBJETO: registro de preços para eventual contratação de empresa especializada no fornecimento de concreto armado convencional MPA e concreto aditivado para muro de MPA 15 para ser utilizado em obras de infraestrutura urbana e rural do município de Vera Cruz do Oeste.
RATIFICADO a Decisão da Pregoeira, de 23/07/2015, que julga a licitação em epígrafe, DESERTA, em virtude de não aceitarem empresas interessadas.
Segue anexados os autos mencionados.
Vera Cruz do Oeste, 23 de julho de 2015.
Eldor Américo
PREFEITO MUNICIPAL
DOCUMENTOS ANEXOS, NO ENQUIETO OFICIAL.
SITE: <http://www.veracruzpr.gov.br>
CI1153979-E15

PODER JUDICIÁRIO
2º Tabelionato de Protesto de Títulos
COMARCA DE CASCAVEL - PARANÁ
Ivan Possamai
OFICIAL TITULAR
Ivan Possamai Junior
OFICIAL SUBSTITUTO
Geneci Dallagnol Possamai - Marisa Weis Rocha
ESCREVENTES
EDITAL DE INTIMAÇÃO
Encontram-se neste Ofício para protesto os títulos abaixo discriminados de responsabilidade dos devedores a seguir relacionados: O valor do título está expresso em FAIXA conforme Lei 13.811/02, item I Tab. XV.
Rua Souza Naves, 3600 - sala 04 - Fone/Fax: (45) 3225-2144 - Comarca de Cascavel - PR
AGRI-CAMPO COM TRANSP E LOGISTICA C.N.P.J. 13.313.524/0001-84 AV BARAO DO RIO BRANCO, 1501, Cascavel PR DP DE FATURA P/ INDICACAO Pagar ate: 27/07/2015 Apontamento: 23470
Data do apontamento: 22/07/2015 Numero: 01 Vcto: 14/07/2015 Valor faixa: D Favorecido: COOPERATIVA CRED LIVRE ADMIS CASCAVEL REGIAO Portador: BANCO DO BRASIL S/A Motivo: POR FALTA DE PAGAMENTO
ALMINDIO SIMOES DE MATOS C.P.F. 555.208.639-20 RUA ADONIRAN BARBOSA 258
Cascavel PR DP DE FATURA P/ INDICACAO Pagar ate: 27/07/2015 Apontamento: 23553
Data do apontamento: 22/07/2015 Numero: UNO29 Vcto: 10/07/2015 Valor faixa: A Favorecido: AQUISIVEL VEICULOS LTDA Portador: BANCO ITAU UNIBANCO S/A Motivo: POR FALTA DE PAGAMENTO
ANGELICA TIMOTEO DE LAIA C.P.F. 076.990.649-41 RUA SOCRATES, 238
Cascavel PR DP DE FATURA P/ INDICACAO Pagar ate: 27/07/2015 Apontamento: 23555
Data do apontamento: 22/07/2015 Numero: HFB1192/02 Vcto: 10/07/2015 Valor faixa: A Favorecido: AQUISIVEL VEICULOS LTDA Portador: BANCO ITAU UNIBANCO S/A Motivo: POR FALTA DE PAGAMENTO
CELSE SCOPEL C.P.F. 782.654.529-34 RUA CLEVELANDIA, 338 Cascavel PR DP DE FATURA P/ INDICACAO Pagar ate: 27/07/2015 Apontamento: 23571
Data do apontamento: 22/07/2015 Numero: ATE2423/05 Vcto: 10/07/2015 Valor faixa: A Favorecido: AQUISIVEL VEICULOS LTDA Portador: BANCO ITAU UNIBANCO S/A Motivo: POR FALTA DE PAGAMENTO
DAIANE JULIANE VERRUCH DOS REIS C.P.F. 059.929.899-51 RUA PE. DONIZETTI 263 STOS DUMONT Cascavel PR DP DE FATURA P/ INDICACAO Pagar ate: 27/07/2015 Apontamento: 23456
Data do apontamento: 22/07/2015 Numero: 23994010 Vcto: 14/07/2015 Valor faixa: A Favorecido: MASCOR MOVEIS LTDA Portador: BANCO DO BRASIL S/A Motivo: POR FALTA DE PAGAMENTO
DALVA SEMINTINO DE ALMEIDA C.P.F. 005.917.279-78 RUA EUROPA, 1462
Cascavel PR DP DE FATURA P/ INDICACAO Pagar ate: 27/07/2015 Apontamento: 23428
Data do apontamento: 22/07/2015 Numero: 4783/05 Vcto: 10/07/2015 Valor faixa: A Favorecido: CCILA VANGUARDA PR/SP/RJ Portador: BANCO COOPERATIVO SICREDI SA Motivo: POR FALTA DE PAGAMENTO
DEBORA TARTARI ME C.N.P.J. 17.616.602/0001-70 AV CORBELIA 1499
Cascavel PR DP DE FATURA P/ INDICACAO Pagar ate: 27/07/2015 Apontamento: 23425
Data do apontamento: 22/07/2015 Numero: 28900 Vcto: 13/07/2015 Valor faixa: A Favorecido: AUTO POSTO FARTURA DO IGUACU L Portador: BANCO COOPERATIVO SICREDI SA Motivo: POR FALTA DE PAGAMENTO
E R LOPES EIRELI C.N.P.J. 08.272.089/0001-57 AV BRASIL, 6320 Cascavel PR DP DE FATURA P/ INDICACAO Pagar ate: 27/07/2015 Apontamento: 23455
Data do apontamento: 22/07/2015 Numero: 06137903 Vcto: 14/07/2015 Valor faixa: A Favorecido: MCS TEXTIL LTDA Portador: BANCO DO BRASIL S/A Motivo: POR FALTA DE PAGAMENTO
FERNANDA SUELEN FERRARI C.P.F. 054.895.749-50 JOSE CALDART, 893
Cascavel PR DP DE FATURA P/ INDICACAO Pagar ate: 27/07/2015 Apontamento: 23419
Data do apontamento: 22/07/2015 Numero: T15P157 Vcto: 07/07/2015 Valor faixa: A Favorecido: PIFFER & FREITAS LTDA Portador: CAIXA ECONOMICA FEDERAL Motivo: POR FALTA DE PAGAMENTO
GYLBER GABRIEL DHEIN OLIVEIRA C.P.F. 088.495.729-21 RUA MANOEL RIBAS, 2326
Cascavel PR DUPLICATA SEM ACEITE-FISICA Pagar ate: 27/07/2015 Apontamento: 23442
Data do apontamento: 22/07/2015 Numero: CONTRATO Vcto: 07/12/2014 Valor faixa: A Favorecido: CENTRO EDUCACIONAL DE ENSINO SUPERIOR - CESP Portador: CENTRO EDUCACIONAL DE ENSINO SUPERIOR - CESP Motivo: POR FALTA DE PAGAMENTO
HENRIQUE SORRISO UNIF. EIRELI C.N.P.J. 09.085.550/0001-25 RUA ANDRE DE BARRÓS N.901
Cascavel PR DP DE FATURA P/ INDICACAO Pagar ate: 27/07/2015 Apontamento: 23581
Data do apontamento: 22/07/2015 Numero: NF602/2 Vcto: 13/07/2015 Valor faixa: A Favorecido: EVETEX - FIOS E MALHAS LTDA Portador: BANCO ITAU UNIBANCO S/A Motivo: POR FALTA DE PAGAMENTO
IGOR DA CRUZ CARVALHO C.P.F. 113.811.539-84 RUA LONDRES 841
Cascavel PR DP DE FATURA P/ INDICACAO Pagar ate: 27/07/2015 Apontamento: 23474
Data do apontamento: 22/07/2015 Numero: 24 Vcto: 10/07/2015 Valor faixa: A Favorecido: PEDROSO E BONETI LTDA ME Portador: BANCO SANTANDER SA Motivo: POR FALTA DE PAGAMENTO
JOAO APARECIDO DOS REIS C.N.P.J. 06.183.457/0001-65 RUA NORBERTO ALCANTARA PADILHA 71
Campo Mourao PR DP DE FATURA POR INDICACAO Pagar ate: 27/07/2015 Apontamento: 23535
Data do apontamento: 22/07/2015 Numero: 87001 Vcto: 09/07/2015 Valor faixa: A Favorecido: CIA BEAL DE ALIMENTOS Portador: BANCO ITAU UNIBANCO S/A Motivo: POR FALTA DE PAGAMENTO
JOAO BATISTA DE MATTIA C.P.F. 585.092.329-20 RUA PIO XII,3582
Cascavel PR DP DE FATURA P/ INDICACAO Pagar ate: 27/07/2015 Apontamento: 23545
Data do apontamento: 22/07/2015 Numero: 04ANR8159 Vcto: 15/07/2015 Valor faixa: A Favorecido: VAGNER TELE MARKETING E CIA Portador: BANCO ITAU UNIBANCO SA Motivo: POR FALTA DE PAGAMENTO
JOAO MARIA DE OLIVEIRA C.P.F. 408.637.789-68 RUA TEREZINA 1653
Cascavel PR DP DE FATURA P/ INDICACAO Pagar ate: 27/07/2015 Apontamento: 23478
Data do apontamento: 22/07/2015 Numero: 0003218307 Vcto: 10/07/2015 Valor faixa: A Favorecido: MICHEL GASPAR DA SILVA - ME Portador: BANCO SANTANDER SA Motivo: POR FALTA DE PAGAMENTO
JOCILENE LOPES C.P.F. 034.662.439-80 AV. MANOEL JOSE DE CARVALHO, 12040 Santa Tereza do Oeste PR DP DE FATURA P/ INDICACAO Pagar ate: 27/07/2015 Apontamento: 23570
Data do apontamento: 22/07/2015 Numero: 05 Vcto: 10/07/2015 Valor faixa: A Favorecido: AB INCORPORACOES LTDA Portador: BANCO ITAU UNIBANCO SA Motivo: POR FALTA DE PAGAMENTO
JOEMERSON MATOS SILVA C.P.F. 335.150.358-00 RUA CAETES 512
Cascavel PR DP DE FATURA P/ INDICACAO Pagar ate: 27/07/2015 Apontamento: 23537
Data do apontamento: 22/07/2015 Numero: 279 Vcto: 10/07/2015 Valor faixa: A Favorecido: H.F.-COM DE EQUIP P/ INF LTDA Portador: BANCO ITAU UNIBANCO SA Motivo: POR FALTA DE PAGAMENTO
JONATHAN MENDONCA BARBOSA C.P.F. 082.282.909-69 RUA CARLOS BARTOLOMEU, 1064
Cascavel PR DP DE FATURA P/ INDICACAO Pagar ate: 27/07/2015 Apontamento: 23415
Data do apontamento: 22/07/2015 Numero: 1033/001 Vcto: 12/07/2015 Valor faixa: A Favorecido: COUROBEL INDUSTRIA DO VESTUARIO LTDA Portador: CAIXA ECONOMICA FEDERAL Motivo: POR FALTA DE PAGAMENTO
JOSE FRANCISCO GREGORIO C.P.F. 529.558.939-00 R ACQUILINO MASSOCHIN 916 APT 33
Cascavel PR DP DE FATURA P/ INDICACAO Pagar ate: 27/07/2015 Apontamento: 23427
Data do apontamento: 22/07/2015 Numero: APTO 33 Vcto: 16/06/2015 Valor faixa: A Favorecido: CONDOMINIO RESIDENCIAL DOM GRE Portador: BANCO COOPERATIVO SICREDI SA Motivo: POR FALTA DE PAGAMENTO
KATIA QUEVEDO DO NASCIMENTO C.P.F. 103.418.639-63 RUA URUGUAIANA 115-FUNDOS
Cascavel PR DP DE FATURA P/ INDICACAO Pagar ate: 27/07/2015 Apontamento: 23497
Data do apontamento: 22/07/2015 Numero: 26676/4-12 Vcto: 10/07/2015 Valor faixa: A Favorecido: J R GONGORA Portador: BANCO BRADESCO SA Motivo: POR FALTA DE PAGAMENTO
KELLEN DOS SANTOS C.P.F. 029.113.439-48 RUA LARANJEIRAS DO SUL, 1246
Cascavel PR DP DE FATURA P/ INDICACAO Pagar ate: 27/07/2015 Apontamento: 23548
Data do apontamento: 22/07/2015 Numero: FS39631081 Vcto: 15/07/2015 Valor faixa: A Favorecido: VAGNER TELE MARKETING E CIA Portador: BANCO ITAU UNIBANCO SA Motivo: POR FALTA DE PAGAMENTO
MAIKON FERNANDO DOS SANTOS C.N.P.J. 21.685.400/0001-58 RUALUIZ VENTURIM 519
Cascavel PR DP DE FATURA P/ INDICACAO Pagar ate: 27/07/2015 Apontamento: 23547
Data do apontamento: 22/07/2015 Numero: 6528 Vcto: 09/07/2015 Valor faixa: A Favorecido: AUTO ELETRICA LIRA LTDA Portador: BANCO ITAU UNIBANCO SA Motivo: POR FALTA DE PAGAMENTO
MARIA APARECIDA DA SILVA MORAE C.P.F. 019.997.079-31 RUA EDEN LUIZ FIGUEIREDO, 412
Cascavel PR DP DE FATURA P/ INDICACAO Pagar ate: 27/07/2015 Apontamento: 23563
Data do apontamento: 22/07/2015 Numero: ASM8903/04 Vcto: 10/07/2015 Valor faixa: A Favorecido: AQUISIVEL VEICULOS LTDA Portador: BANCO ITAU UNIBANCO SA Motivo: POR FALTA DE PAGAMENTO
MARILENE DA SILVA BARBOSA C.P.F. 039.334.549-13 RUA OSVALDO ARANHA, 860-A
Cascavel PR DP DE FATURA P/ INDICACAO Pagar ate: 27/07/2015 Apontamento: 23539
Data do apontamento: 22/07/2015 Numero: 6633-13 Vcto: 08/07/2015 Valor faixa: A Favorecido: ANGHEBEN CIA LTDA Portador: BANCO ITAU UNIBANCO SA Motivo: POR FALTA DE PAGAMENTO
NATANAEL FIM C.P.F. 787.608.369-20 RUA PIO XII Cascavel PR DP DE FATURA P/ INDICACAO Pagar ate: 27/07/2015 Apontamento: 23558
Data do apontamento: 22/07/2015 Numero: 03AGR1801 Vcto: 15/07/2015 Valor faixa: A Favorecido: VAGNER TELE MARKETING E CIA Portador: BANCO ITAU UNIBANCO SA Motivo: POR FALTA DE PAGAMENTO
NEIVA APARECIDA NECKEL HOLOCHESKI C.P.F. 022.429.179-35 R DOS PINUS 87 RES FLORENCA
Cascavel PR DP DE FATURA P/ INDICACAO Pagar ate: 27/07/2015 Apontamento: 23294
Data do apontamento: 21/07/2015 Numero: 01 Vcto: 10/07/2015 Valor faixa: A Favorecido: HIDRAULICO COM BR Portador: BANCO COOPERATIVO SICREDI SA Motivo: POR FALTA DE PAGAMENTO
ORLANDO CARNEIRO GOMES FILHO C.P.F. 225.264.559-87 RUA ERECHIM 1698
Cascavel PR DP DE FATURA P/ INDICACAO Pagar ate: 27/07/2015 Apontamento: 23498
Data do apontamento: 22/07/2015 Numero: 23577/1 Vcto: 06/07/2015 Valor faixa: A Favorecido: CASCAFIL COMERCIO DE FILTROS LTDA Portador: BANCO BRADESCO SA Motivo: POR FALTA DE PAGAMENTO
PAULO CEZAR FINCO C.P.F. 513.362.949-49 R JANIO QUADROS 1162
Cascavel PR DP DE FATURA P/ INDICACAO Pagar ate: 27/07/2015 Apontamento: 23430
Data do apontamento: 22/07/2015 Numero: 3411/1 Vcto: 10/07/2015 Valor faixa: A Favorecido: CATARATAS FAB DE COLCHOES Portador: BANCO COOPERATIVO SICREDI SA Motivo: POR FALTA DE PAGAMENTO
R.N.B. BENTO - ME C.N.P.J. 20.772.129/0001-25 RUA FORTALEZA, 3249
Cascavel PR DP DE FATURA P/ INDICACAO Pagar ate: 27/07/2015 Apontamento: 23513
Data do apontamento: 22/07/2015 Numero: 51045141 Vcto: 15/07/2015 Valor faixa: A Favorecido: PEDRO VOLNEIALVES FILHO-ME Portador: BANCO BRADESCO SA Motivo: POR FALTA DE PAGAMENTO
REVOLUX MAQUINAS DE COSTURA LT C.N.P.J. 18.093.014/0001-62 R JOSE HERMIDO DE SA - 49 -
Cascavel PR DP DE FATURA P/ INDICACAO Pagar ate: 27/07/2015 Apontamento: 23567
Data do apontamento: 22/07/2015 Numero: 059228/3 Vcto: 10/07/2015 Valor faixa: A Favorecido: COMACECESS MAQ COSTURA LTDA Portador: BANCO ITAU UNIBANCO SA Motivo: POR FALTA DE PAGAMENTO
ROMALDO FOLLMANN C.P.F. 706.665.129-49 AVENIDA PAPAAGIOS, 1116
Cascavel PR DP DE FATURA P/ INDICACAO Pagar ate: 27/07/2015 Apontamento: 23566
Data do apontamento: 22/07/2015 Numero: 03ARY3087 Vcto: 15/07/2015 Valor faixa: A Favorecido: VAGNER TELE MARKETING E CIA Portador: BANCO ITAU UNIBANCO SA Motivo: POR FALTA DE PAGAMENTO
RUDIMAR PELLIZZARI C.P.F. 049.616.859-25 RUA SANTOS DUMONT 234
Cascavel PR DP DE FATURA P/ INDICACAO Pagar ate: 27/07/2015 Apontamento: 23580
Data do apontamento: 22/07/2015 Numero: 142094 Vcto: 08/07/2015 Valor faixa: A Favorecido: CIA BEAL DE ALIMENTOS Portador: BANCO ITAU UNIBANCO SA Motivo: POR FALTA DE PAGAMENTO
SERGIO GIARETTA JUNIOR C.P.F. 043.224.039-05 RUA CARMELINDA ZORTEA PARMIGIANI, 232
Cascavel PR DP DE FATURA P/ INDICACAO Pagar ate: 27/07/2015 Apontamento: 23538
Data do apontamento: 22/07/2015 Numero: 14 Vcto: 13/07/2015 Valor faixa: A Favorecido: CONDOMINIO RESIDENCIAL H I Portador: BANCO ITAU UNIBANCO SA Motivo: POR FALTA DE PAGAMENTO
SHEILA CAREGNATO SANTI C.P.F. 033.336.099-08 RUA SANTA CATARINA, 245 APTO 23
Cascavel PR DP DE FATURA P/ INDICACAO Pagar ate: 27/07/2015 Apontamento: 23534
Data do apontamento: 22/07/2015 Numero: 09908-1 Vcto: 10/07/2015 Valor faixa: A Favorecido: ANGHEBEN CIA LTDA Portador: BANCO ITAU UNIBANCO SA Motivo: POR FALTA DE PAGAMENTO
TANIA GODOIS PEREIRA C.N.P.J. 21.449.148/0001-88 RUA BR 27 600 7
Cascavel PR DP DE FATURA P/ INDICACAO Pagar ate: 27/07/2015 Apontamento: 23482
Data do apontamento: 22/07/2015 Numero: 004864010 Vcto: 13/07/2015 Valor faixa: A Favorecido: AL BACARIN E CIA LTDA Portador: HSBC BANK BRASIL S/A BANCO MULTIPLO Motivo: POR FALTA DE PAGAMENTO
VALDETE RAQUEL DA ROSA OBREGAO C.P.F. 091.849.729-98 RUA SANDINO ERASMO DE AMORIN, 388
Cascavel PR DP DE FATURA P/ INDICACAO P

Prefeitura Municipal de Anahy-PR
Relatório Resumido da Execução Orçamentária
Balanço Orçamentário

Orçamentos Fiscal e da Seguridade Social

Janeiro a Junho 2015 (Bimestre Março-Junho)

RREO - ANEXO V (LRF, art. 52, inciso I, alínea "a" e "b" do inciso II e III)

R\$ 1,00

Table with columns: RECEITAS, PREVISÃO INICIAL, PREVISÃO ATUALIZADA, RECEITAS REALIZADAS (No Bimestre, %, Até o Bimestre, %), SALDO. Rows include RECEITAS (EXCETO INTRA-ORÇAMENTÁRIAS), RECEITAS CORRENTES, RECEITAS DE CAPITAL, etc.

RREO - ANEXO VI (LRF, art. 53, inciso III)

R\$ 1,00

Table with columns: RECEITAS, PREVISÃO INICIAL, PREVISÃO ATUALIZADA, RECEITAS REALIZADAS (No Bimestre, %, Até o Bimestre, %), SALDO. Rows include RECEITAS (INTRA-ORÇAMENTÁRIAS), OPERAÇÕES DE CRÉDITO FINANCEIRO, OPERAÇÕES DE CRÉDITO FISCAL, etc.

RREO - ANEXO VII (LRF, art. 53, inciso III)

R\$ 1,00

Detailed table with columns: RECEITAS, PREVISÃO INICIAL, PREVISÃO ATUALIZADA, RECEITAS REALIZADAS (No Bimestre, %, Até o Bimestre, %), SALDO, DESPESAS. Rows include RECEITAS (EXCETO INTRA-ORÇAMENTÁRIAS), RECEITAS CORRENTES, RECEITAS DE CAPITAL, etc.

André Cesar Fanck
Contador
CRC PR-061366/O-0

C11153981-E15

Prefeitura Municipal de Anahy

Prefeitura Municipal de Anahy-PR
Relatório Resumido da Execução Orçamentária

Demonstrativo do Resultado Primário

Orçamentos Fiscal e da Seguridade Social

Janeiro a Junho 2015 (Bimestre Março-Junho)

RREO - ANEXO VI (LRF, art. 53, inciso III)

R\$ 1,00

Table with columns: RECEITAS PRIMARIAS, PREVISÃO ATUALIZADA, RECEITAS REALIZADAS (Até o Bimestre/2015, Até o Bimestre/2014). Rows include RECEITAS PRIMARIAS CORRENTES, RECEITAS DE CAPITAL, RECEITA PRIMÁRIA TOTAL.

Table with columns: DESPESAS PRIMARIAS, DOAÇÃO ATUALIZADA, DESPESAS EMPENHADAS (Até o Bimestre/2015, Até o Bimestre/2014), DESPESAS LIQUIDADAS (Até o Bimestre/2015, Até o Bimestre/2014). Rows include DESPESAS CORRENTES, DESPESAS DE CAPITAL.

RREO - ANEXO VII (LRF, art. 53, inciso III)

R\$ 1,00

Table with columns: DESPESAS PRIMARIAS, DOAÇÃO ATUALIZADA, DESPESAS EMPENHADAS (Até o Bimestre/2015, Até o Bimestre/2014), DESPESAS LIQUIDADAS (Até o Bimestre/2015, Até o Bimestre/2014). Rows include Pessoal e Encargos Sociais, Juros e Encargos de Dívidas, etc.

RESULTADO PRIMÁRIO (VII)-(VIII)-(IX)-(X)

SALDOS DE EXERCÍCIOS ANTERIORES

DISCRIMINAÇÃO DA META FISCAL

META DE RESULTADO PRIMÁRIO FIXADA NO ANEXO DE METAS FISCAIS DA LDO P/15

RECURSOS DE CAPITAL

André Cesar Fanck
Contador
CRC PR-061366/O-0

C11153985-E15

Prefeitura Municipal de Anahy

Prefeitura Municipal de Anahy - PR
Relatório Resumido da Execução Orçamentária
Demonstrativo Simplificado do Relatório Resumido da Execução Orçamentária
Orçamentos Fiscal e da Seguridade Social
Janeiro a Junho 2015/Bimestre Maio-Junho

BALANÇO ORÇAMENTÁRIO		Até o Bimestre	Até o Bimestre
RECEITAS			
Provisão inicial da Receita		14.660.000,00	
Provisão Atualizada da Receita		15.086.629,06	
Receitas Realizadas		6.337.050,68	
Deficit Orçamentário			
Saldos de Exercícios Anteriores (U.F. para Créditos Adicionais)		201.416,61	
DESPESAS			
Dotação Inicial		14.660.000,00	
Créditos Adicionais		1.161.811,24	
Dotação Atualizada		15.821.811,24	
Despesas Empenhadas		5.738.185,98	
Despesas Liquidadas		5.738.185,98	
Superveniência Orçamentária		498.864,70	
DESPESAS POR FUNÇÃO/SUBFUNÇÃO			
Despesas Empenhadas		5.738.185,98	
Despesas Liquidadas		5.738.185,98	
RECEITA LÍQUIDA			
Receita Corrente Líquida		11.643.250,83	
RECEITAS E DESPESAS DAS REGIMES DE PREVIDÊNCIA			
Regime Próprio de Previdência Social dos Servidores Públicos			
Receitas Previdenciárias Realizadas (R)		0,00	
Despesas Previdenciárias Liquidadas (L)		0,00	
Resultado Previdenciário (R-L)		0,00	
RESULTADOS NOMINAL E PRIMÁRIO			
Resultado Nominal	Meta Fixada no Plano de Metas Fiscais da LOB	(a)	(b)
Resultado Primário		669.840,00	461.940,95

RESCIS A PAGAR POR RORER E MINISTÉRIO PÚBLICO	Inscrição	CANCELAMENTO Até o Bimestre	PAGAMENTO Até o Bimestre	SALDO A PAGAR
RESCIS A PAGAR PROCESSADOS	471.148,75	0,00	471.298,41	49.840,34
Poder Executivo	471.148,75	0,00	471.298,41	49.840,34
Poder Legislativo	0,00	0,00	0,00	0,00
RESCIS A PAGAR NÃO PROCESSADOS	0,00	0,00	0,00	0,00
Poder Executivo	0,00	0,00	0,00	0,00
Poder Legislativo	0,00	0,00	0,00	0,00
TOTAL	471.148,75	0,00	471.298,41	49.840,34

BALANÇO ORÇAMENTÁRIO		Até o Bimestre	Até o Bimestre	Até o Bimestre	Até o Bimestre
DESPESAS COM MANUTENÇÃO E DESENVOLVIMENTO DO ENSINO					
Atividade de 25% das Receitas de Incentivo à Manutenção e Desenvolvimento do Ensino	Valor Apurado Até o Bimestre	% Atividade Aplicada no Exercício	% Aplicado Até o Bimestre	Até o Bimestre	
Mínimo Anual de 25% das Receitas de Incentivo à Manutenção e Desenvolvimento do Ensino	2.587.243,14	25%		27,19	
Mínimo Anual de 60% do FUNDEB na Remuneração do Magistério com Ensino Fundamental e Médio	316.348,24	60%		55,01	
RECEITAS DE OPERAÇÕES DE CRÉDITO E DESPESAS EM CAPITAL					
Receita de Operações de Crédito	Valor Apurado Até o Bimestre	Saldo Não Realizado		Até o Bimestre	
Despesa de Capital Líquido	58.111,76	742.252,25		742.252,25	
PRODUÇÃO ATUARIAL DOS REGIMES DE PREVIDÊNCIA					
Regime Próprio de Previdência Social dos Servidores Públicos	Execução	100% Exercício	200% Exercício	350% Exercício	
Receita Previdenciária (R)	0,00	1,00	3,00	0,00	
Despesa Previdenciária (L)	0,00	0,00	3,00	0,00	
Resultado Previdenciário (R-L)	0,00	1,00	3,00	0,00	
RECEITA DE ALIENAÇÃO DE BENS E APLICAÇÃO DE RECURSOS					
Receita de Capital Resultante da Alienação de Bens	Valor Apurado Até o Bimestre	Saldo a Realizar		Até o Bimestre	
Aplicação dos Recursos em Alienação de Bens	140.447,00	64.547,96		64.547,96	
Despesas com Ações e Serviços Públicos de Saúde	Valor Apurado Até o Bimestre	Limite Constitucional Anual		Até o Bimestre	
		% Atividade Aplicada no Exercício	% Aplicado Até o Bimestre		
Despesas Proprias com Ações e Serviços Públicos de Saúde	769.253,23	15%		22,76	
DESPESAS DE CARÁTER CONTINUADO DE RENDIDAS DE PPP					
Total das Despesas (RCL) (M)	Valor Apurado no Exercício Corrente				

André Cesar Fa...
C11153989-E15

Prefeitura Municipal de Anahy - PR
Relatório Resumido da Execução Orçamentária
DEMONSTRATIVO DAS RECEITAS E DESPESAS COM AÇÕES E SERVIÇOS PÚBLICOS DE SAÚDE
Orçamentos Fiscal e da Seguridade Social
Janeiro a Junho 2015/Bimestre Maio-Junho

RECEITAS PARA APLICAÇÃO DA APLICAÇÃO EM AÇÕES E SERVIÇOS PÚBLICOS DE SAÚDE		PREVISÃO INICIAL	PREVISÃO ATUALIZADA	RECEITAS REALIZADAS	%
RECEITA DE IMPOSTOS LÍQUIDA		113.216,00	113.216,00	113.216,00	58,23

RECEITAS	PREVISÃO INICIAL	PREVISÃO ATUALIZADA	RECEITAS REALIZADAS	%
RECEITA DE IMPOSTOS LÍQUIDA	113.216,00	113.216,00	113.216,00	58,23
Imposto Predial e Territorial Urbano - IPTU	90.218,00	90.218,00	90.218,00	43,86
Imposto sobre Transmissão de Bens Imóveis - ITBI	51.130,00	51.130,00	51.130,00	24,37
Imposto sobre Serviços de Qualquer Natureza - ISS	92.130,00	92.130,00	92.130,00	43,86
Imposto de Renda Retido na Fonte - IRRF	16.850,00	16.850,00	16.850,00	7,81
Imposto Territorial Rural - ITR	1.960,00	1.960,00	1.960,00	0,91
Multa Juros de Mora e Outros Encargos de Imposição	11.550,00	11.550,00	11.550,00	5,39
Dívida Ativa dos Impostos	3.440,00	3.440,00	3.440,00	1,60
Multas, Juros de Mora e Outros Encargos da Dívida Ativa	14.699.399,00	14.699.399,00	14.699.399,00	68,93
RECEITA DE TRANSFERÊNCIAS CONSTITUCIONAIS E LEGAIS (C)	8.900.026,00	8.900.026,00	8.900.026,00	41,34
Outras Receitas de Ações e Serviços Públicos de Saúde	10.900,00	10.900,00	10.900,00	0,50
Outras Receitas de Ações e Serviços Públicos de Saúde	158.000,00	158.000,00	158.000,00	0,73
Outras Receitas de Ações e Serviços Públicos de Saúde	5.500.000,00	5.500.000,00	5.500.000,00	25,26
Outras Receitas de Ações e Serviços Públicos de Saúde	44.000,00	44.000,00	44.000,00	0,20
Outras Receitas de Ações e Serviços Públicos de Saúde	26.400,00	26.400,00	26.400,00	0,12
Outras Receitas de Ações e Serviços Públicos de Saúde	26.400,00	26.400,00	26.400,00	0,12
TOTAL DAS RECEITAS PARA APLICAÇÃO EM AÇÕES E SERVIÇOS PÚBLICOS DE SAÚDE (R1) + (R2)	13.879.996,00	13.879.996,00	13.879.996,00	64,04

RECEITAS ADICIONAIS PARA FINANCIAMENTO DA SAÚDE	PREVISÃO INICIAL	PREVISÃO ATUALIZADA	RECEITAS REALIZADAS	%
TRANSFERÊNCIA DE RECURSOS DO SISTEMA ÚNICO DE SAÚDE-SUS	2.647.570,00	2.647.570,00	2.647.570,00	17,15
Provenientes da União	418.570,00	418.570,00	418.570,00	81,91
Provenientes dos Estados	135.000,00	135.000,00	135.000,00	16,34
Provenientes de Outros Municípios	994.000,00	994.000,00	994.000,00	68,87
Outras Receitas do SUS	1.000.000,00	1.000.000,00	1.000.000,00	37,78
TRANSFERÊNCIAS VOLUNTÁRIAS	1.000.000,00	1.000.000,00	1.000.000,00	7,21
RECEITAS DE OPERAÇÕES DE CRÉDITO VINCULADAS À SAÚDE	1.000.000,00	1.000.000,00	1.000.000,00	7,21
TOTAL DAS RECEITAS ADICIONAIS PARA FINANCIAMENTO DA SAÚDE	1.656.720,00	1.656.720,00	1.656.720,00	11,89

DESPESAS COM SAÚDE	DOTAÇÃO INICIAL	DOTAÇÃO ATUALIZADA	DESPESAS EMPENHADAS	DESPESAS LIQUIDADAS
DESPESAS CORRENTES	2.426.464,00	2.426.464,00	2.426.464,00	2.426.464,00
Despesas com Pessoal	1.236.430,00	1.236.430,00	1.236.430,00	1.236.430,00
Juros e Encargos da Dívida	13.600,00	13.600,00	13.600,00	13.600,00
Outras Despesas Correntes	1.176.434,00	1.176.434,00	1.176.434,00	1.176.434,00
DESPESAS DE CAPITAL	221.330,00	221.330,00	221.330,00	221.330,00
Investimentos	169.330,00	169.330,00	169.330,00	169.330,00
Investimentos em Imoveis	57.000,00	57.000,00	57.000,00	57.000,00
Amortização da Dívida	112.330,00	112.330,00	112.330,00	112.330,00
TOTAL DAS DESPESAS COM SAÚDE (R1)	2.647.794,00	2.647.794,00	2.647.794,00	2.647.794,00

PREO - ANEXO 12 (LC 141/02) Art. 3º

DESPESAS COM SAÚDE NÃO COMPUTADAS PARA FINS DE APLICAÇÃO DO PERCENTUAL MÍNIMO	DOTAÇÃO INICIAL	DOTAÇÃO ATUALIZADA	DESPESAS EMPENHADAS	DESPESAS LIQUIDADAS
DESPESAS COM INATIVOS E PRECATORIOS				
DESPESAS COM ATENDIMENTO À SAÚDE QUE NÃO TEM O PRINCÍPIO DE ACESSO UNIVERSAL				
DESPESAS CUSTEADAS COM RECURSOS VINCULADOS À SAÚDE	825.759,00	1.109.983,42	769.467,92	18,02
Recursos de transferência do Sistema Único de Saúde - SUS	825.759,00	1.109.983,42	769.467,92	18,02
Recursos de Operações de Crédito				
Outras Receitas				
OUTRAS AÇÕES E SERVIÇOS NÃO COMPUTADOS				
RESTOS A PAGAR NÃO PROCESSADOS PRECATORIOS INCIDIVAMENTE NO EXERCÍCIO SEM DISPONIBILIDADE FINANCEIRA				
DESPESAS CUSTEADAS COM DISPONIBILIDADE DE CASH VINCULADA AOS RESTOS A PAGAR CANCELADOS				
DESPESAS CUSTEADAS COM RECURSOS VINCULADOS À PARCELA DO PERCENTUAL MÍNIMO QUE NÃO FOI APLICADA EM AÇÕES E SERVIÇOS DE SAÚDE EM EXERCÍCIOS ANTERIORES				
TOTAL DAS DESPESAS COM SAÚDE NÃO COMPUTADAS (R2)	825.759,00	1.109.983,42	769.467,92	18,02
TOTAL DAS DESPESAS COM AÇÕES E SERVIÇOS PÚBLICOS DE SAÚDE (R1) + (R2)	2.062.035,00	2.062.035,00	2.062.035,00	20,26

PERCENTUAL DE APLICAÇÃO EM AÇÕES E SERVIÇOS PÚBLICOS DE SAÚDE SOBRE A RECEITA DE IMPOSTOS LÍQUIDA E TRANSFERÊNCIAS CONSTITUCIONAIS E LEGAIS (R1/R2) x 100

VALOR REFERENTE À DIFERENÇA ENTRE O VALOR EXECUTADO E O LIMITE MÍNIMO CONSTITUCIONAL (R1 + R2) / (R1 + R2) x 100%

EXECUÇÃO DE RESTOS A PAGAR NÃO PROCESSADOS INSCritos COM DISPONIBILIDADE DE CASH	INSCRITOS	CANCELADOS/ PRECATORIOS	PAGOS	A PAGAR	PARCELA CONSIDERADA NO LIMITE
Total					

CONTROLE DO VALOR REFERENTE AO PERCENTUAL MÍNIMO NÃO CUMPRIDO EM EXERCÍCIOS ANTERIORES PARA FINS DE APLICAÇÃO DOS RECURSOS VINCULADOS CONFORME ARTIGOS 25 E 28	Saldo Inicial	Despesas empenhadas no exercício de referência	Saldo Final (não aplicado)
Diferença de limite não cumpridos em 2014	1.107.217,84		1.107.217,84
Total (R3)	1.107.217,84		1.107.217,84

PREO - ANEXO 17 (LC 141/02) Art. 3º

DESPESAS COM SAÚDE	DOTAÇÃO INICIAL	DOTAÇÃO ATUALIZADA	DESPESAS EMPENHADAS	DESPESAS LIQUIDADAS
Ação Básica	2.841.000,00	2.079.656,75	1.608.748,73	1.032.721,14
Apoio Hospitalar e Ambulatorial				
Apoio Profissional e Terapêutico				
Atividade de Saúde				
Vigilância Epidemiológica				
Manutenção e Melhorias				
Outras Despesas				
TOTAL	2.841.000,00	2.079.656,75	1.608.748,73	1.032.721,14

André Cesar Fa...
C11153989-E15

Prefeitura Municipal de Anahy - PR
Relatório Resumido da Execução Orçamentária
Demonstrativo da Receita Corrente Líquida
Orçamentos Fiscal e da Seguridade Social
Julho/2014 a Junho/2015

Table with columns: EMPREENDIMENTO, PERÍODO, Total, Anulado, Pendente. Rows include various revenue categories like Impostos, Contribuições, etc.

Table with columns: EMPREENDIMENTO, PERÍODO, Total, Anulado, Pendente. Rows include various revenue categories like Impostos, Contribuições, etc.

Handwritten signatures and stamps of André César Fanck, Contador, CRC PR-061366/O-0, and other officials.

Prefeitura Municipal de Anahy - PR
Relatório Resumido da Execução Orçamentária
Demonstrativo do Resultado Nominal
Orçamentos Fiscal e da Seguridade Social
Janeiro a Junho 2015/Bimestre Maio-Junho

Table showing financial results: Dívida Fiscal Líquida, Dívida Consolidada, etc. Includes columns for Saldo and Período de Referência.

Table showing financial results: Dívida Fiscal Líquida Previdenciária, Dívida Consolidada Previdenciária, etc. Includes columns for Saldo and Período de Referência.

Handwritten signatures and stamps of André César Fanck, Contador, CRC PR-061366/O-0, and other officials.

MUNICÍPIO DE CÉU AZUL
HOMOLOGAÇÃO
Tendo em vista os procedimentos nesta licitação, estarem em conformidade com o Edital, fica homologado o julgamento profereido pelo Preposto sobre a Licitação na modalidade de Pregão nº 68/2015...

MUNICÍPIO DE CÉU AZUL
CONTRATO Nº 47/2015 de 17/07/2015 - Ref. Pregão nº 65/2015
CONTRATANTE: MUNICÍPIO DE CÉU AZUL
CONTRATADO(A): V. L. MÁQUINAS E EQUIPAMENTOS LTDA - ME

MUNICÍPIO DE CÉU AZUL
CONTRATO Nº 41/2015 de 16/07/2015 - Ref. Pregão nº 63/2015
CONTRATANTE: MUNICÍPIO DE CÉU AZUL
CONTRATADO(A) KALINOVSKI & KALINOVSKI LTDA - ME

MUNICÍPIO DE CÉU AZUL
CONTRATO Nº 40/2015 de 16/07/2015 - Ref. Pregão nº 63/2015
CONTRATANTE: MUNICÍPIO DE CÉU AZUL
CONTRATADO(A) ROSA LAURA LICITAÇÕES - ME

Primeiro Serviço de Registro de Imóveis - Comarca de Cascavel-PR
Rua Carlos de Carvalho, 3613, Centro, Cascavel, Pr. (45) 3222-5005
email: cartorio@wypych.com.br

INTIMAÇÃO EXTRAJUDICIAL POR EDITAL DE EVANDRO KARVAT.
Prezados (as) Senhores(as),

Mara Salete Wypych, registrada no Primeiro Serviço de Registro de Imóveis da Cidade e Comarca de Cascavel - PR, segundo as atribuições conferidas pelo Art. 26, da Lei nº 9.514/97...

Assim procedo a INTIMAÇÃO de V. Sª, para que se dirija a este Serviço de Registro de Imóveis, situado na Rua Carlos de Carvalho, 3613, centro, onde deverá efetuar a purga do débito acima discriminado no prazo improrrogável de 15 (quinze) dias, contados a partir desta data.

Nesta oportunidade, fica V. Sª identificada que o não cumprimento da referida obrigação no prazo ora estipulado, garante o direito de consolidação da propriedade do imóvel em favor da credora fiduciária CAIXA ECONÔMICA FEDERAL, nos termos do Art. 26 § 7º, da Lei nº 9.514/97.

Caso V. Sª já tenha efetuado o pagamento do débito antes do recebimento desta intimação, solicito a gentileza de desconsiderá-la, para todos os fins de direito.

Cascavel, 20 de julho de 2015.
Mara Salete Wypych, Registradora

Ao Senhor: EVANDRO KARVAT.
Endereço: Rua Carlos B. Cancelli, nº 993, Apto. 304, Bloco 08, Cancelli, em Cascavel/PR.

Prefeitura Municipal de Corbélia
EXTRATO DE CONTRATACÃO Nº 134/2015 DO PREGÃO P. N. 61/2015
Contratante: Prefeitura Municipal de Corbélia - PR, inscrita no CNPJ nº 09.208.925/0001-02

Primeiro Serviço de Registro de Imóveis - Comarca de Cascavel-PR
Rua Carlos de Carvalho, 3613, Centro, Cascavel, Pr. (45) 3222-5005
email: cartorio@wypych.com.br

INTIMAÇÃO EXTRAJUDICIAL POR EDITAL DE ALESSANDRA ARETUSA COCO FRANÇA.
Prezados (as) Senhores(as),

Mara Salete Wypych, registrada no Primeiro Serviço de Registro de Imóveis da Cidade e Comarca de Cascavel - PR, segundo as atribuições conferidas pelo Art. 26, da Lei nº 9.514/97...

Assim procedo a INTIMAÇÃO de V. Sª, para que se dirija a este Serviço de Registro de Imóveis, situado na Rua Carlos de Carvalho, 3613, centro, onde deverá efetuar a purga do débito acima discriminado no prazo improrrogável de 15 (quinze) dias, contados a partir desta data.

Nesta oportunidade, fica V. Sª identificada que o não cumprimento da referida obrigação no prazo ora estipulado, garante o direito de consolidação da propriedade do imóvel em favor da credora fiduciária CAIXA ECONÔMICA FEDERAL, nos termos do Art. 26 § 7º, da Lei nº 9.514/97.

Caso V. Sª já tenha efetuado o pagamento do débito antes do recebimento desta intimação, solicito a gentileza de desconsiderá-la, para todos os fins de direito.

Cascavel, 20 de julho de 2015.
Mara Salete Wypych, Registradora

A Senhora: ALESSANDRA ARETUSA COCO FRANÇA.
Endereço: Rua Tranquilo Noro, nº 720, Casa 136, Parque Verde, em Cascavel/PR.

Prefeitura Municipal de Corbélia
EXTRATO DE CONTRATACÃO Nº 133/2015 DO PREGÃO P. N. 60/2015
Contratante: Prefeitura Municipal de Corbélia - PR, inscrita no CNPJ nº 09.208.925/0001-02

Prefeitura Municipal de Anahy - PR
Poder Executivo
Relatório de Gestão Fiscal
Demonstrativo da Despesa com Pessoal
Orçamentos Fiscal e da Seguridade Social
Julho/2014 a Junho/2015

RGF - ANEXO I (LRF, art. 55, inciso I, alínea "a") R\$ 1,00

DESPESA COM PESSOAL	DESPESAS EXECUTADAS	
	LIQUIDADAS	INSCRITAS EM RESTOS A PAGAR NÃO PROCESSADOS
	(a)	(b)
DESPESA BRUTA COM PESSOAL (I)	5.238.208,62	
Pessoal Ativo	5.123.091,81	
Pessoal Inativo e Pensões	3.664,30	
Outras Despesas de Pessoal decorrentes de Contratos de Terceirização (§ 1º do art. 18 da LRF)	111.452,51	
DESPESAS NÃO COMPUTADAS (§ 1º do art. 19 da LRF) (II)		
Indenizações por Demissão e Incentivos a Demissão Voluntária		
Decorrentes de Decisão Judicial de período anterior ao da apuração		
Despesas de Exercícios Anteriores de período anterior ao da apuração		
Inativos e Pensionistas com Recursos Vinculados		
DESPESA LIQUIDA COM PESSOAL (III) = (I) - (II)	5.238.208,62	
APURAÇÃO DO CUMPRIMENTO DO LIMITE LEGAL		
	Valor	% sobre a RCL
RECEITA CORRENTE LÍQUIDA - RCL (IV)	11.643.350,83	
DESPESA TOTAL COM PESSOAL - DTP (V) = (III) + (II)	5.238.208,62	44,99
LIMITE MÁXIMO (VI) (incisos I, II e III, art. 20 da LRF)	6.287.409,45	54,00
LIMITE PRUDENCIAL (VII) - (0,75 * VI) (parágrafo único do art. 22 da LRF)	5.973.038,98	51,30
LIMITE DE ALERTA (VIII) - (0,90 * VI) (mesmo §. do § 1º do art. 59 da LRF)	5.858.668,50	48,60

André César Fanck
Contador
CRC PR-061366/O-0
C11153990-E15

Joacy Antonio Lazaretti
Prefeito Municipal de Anahy

Prefeitura Municipal de Anahy - PR
Relatório de Gestão Fiscal
Demonstrativo das Operações de Crédito
Orçamentos Fiscal e da Seguridade Social
Janeiro a Junho de 2015

PGF - ANEXO IV (LRF, art. 55, inciso I, alínea "d" e inciso III alínea "c") R\$ 1,00

OPERAÇÕES DE CRÉDITO	VALOR REALIZADO	
	No Quadrimestre de Referência	Até o Quadrimestre de Referência (a)
SUJEITAS AO LIMITE PARA FINS DE CONTRATAÇÃO (I)		
Mobilidade		
Interna		
Externa	0,00	0,00
Contratual		
Interna		
Abrupta de Crédito		
Aquisição Financeira de Bens e Arrendamento Mercantil Financeiro		
Derivadas de PPP		
Demais Aquisições Financeiras		
Antecipação de Receita		
Pela Venda a Termo de Bens e Serviços		
Demais Antecipações de Receita		
Assunção, Reconhecimento e Confissão de Dívidas		
Outras Operações de Crédito		
Externa	0,00	0,00
NÃO SUJEITAS AO LIMITE PARA FINS DE CONTRATAÇÃO (II)		
Parcelamentos de Dívidas		
De Tributos		
De Contribuições Sociais		
Previdenciárias		
Demais Contribuições Sociais		
Do FGTS		
Melhoria da Administração do Recurso e da Gestão Fiscal, Financeira e Patrimonial		
Programa de Iluminação Pública - RELUZ		
Amparadas pelo Art. 9º N da Resolução Nº. 2.827/03, do CMN		

APURAÇÃO DO CUMPRIMENTO DOS LIMITES		
	VALOR	% SOBRE A RCL
RECEITA CORRENTE LÍQUIDA - RCL	11.643.350,83	
OPERACIONES VEDADAS (III)		
TOTAL CONSIDERADO PARA FINS DA APURAÇÃO DO CUMPRIMENTO DO LIMITE (IV) = (II) + (III)		
LIMITE GERAL DEFINIDO POR RESOLUÇÃO DO SENADO FEDERAL PARA AS OPERAÇÕES DE CRÉDITO INTERNAS E EXTERNAS		
LIMITE DE ALERTA (inciso III do § 1º art. 59 da LRF) - 90%		
OPERACIONES DE CRÉDITO POR ANTECIPAÇÃO DA RECEITA ORÇAMENTÁRIA		
LIMITE DEFINIDO POR RESOLUÇÃO DO SENADO FEDERAL PARA AS OPERAÇÕES DE CRÉDITO POR ANTECIPAÇÃO DA RECEITA ORÇAMENTÁRIA		
TOTAL CONSIDERADO PARA CONTRATAÇÃO DE NOVAS OPERAÇÕES DE CRÉDITO (V) = (IV) + (VI)		

André César Fanck
Contador
CRC PR-061366/O-0
C11153993-E15

Joacy Antonio Lazaretti
Prefeito Municipal de Anahy

Prefeitura Municipal de Anahy - PR
Relatório de Gestão Fiscal
Demonstrativo das Garantias e Contragarantias de Valores
Orçamentos Fiscal e da Seguridade Social
Janeiro a Junho de 2015

RGF - ANEXO III (LRF, art. 55, inciso I, alínea "c" e art. 40, § 1º) R\$ 1,00

GARANTIAS CONCEDIDAS	SALDO DO EXERCÍCIO ANTERIOR	SALDO DO EXERCÍCIO DE 2015	
		Até o 1º Semestre	Até o 2º Semestre
EXTERNAS (I)			
Aval ou fiança em operações de crédito			
Outras garantias nos Termos da LRF¹			
INTERNAS (II)			
Aval ou fiança em operações de crédito			
Outras garantias nos Termos da LRF¹			
TOTAL GARANTIAS CONCEDIDAS (III) = (I) + (II)			
RECEITA CORRENTE LÍQUIDA - RCL (IV)	11.249.166,88	11.643.350,83	
% do TOTAL DAS GARANTIAS sobre a RCL			
LIMITE DEFINIDO POR RESOLUÇÃO DO SENADO FEDERAL (V)			
LIMITE DE ALERTA (inciso III do § 1º do art. 59 da LRF) - 0,00%			

CONTRAGARANTIAS RECEBIDAS	SALDO DO EXERCÍCIO ANTERIOR	SALDO DO EXERCÍCIO DE 2015	
		Até o 1º Semestre	Até o 2º Semestre
EXTERNAS (VI)			
Aval ou fiança em operações de crédito			
Outras garantias nos Termos da LRF¹			
INTERNAS (VII)			
Aval ou fiança em operações de crédito			
Outras garantias nos Termos da LRF¹			
TOTAL CONTRAGARANTIAS RECEBIDAS (VIII) = (VI) + (VII)			

André César Fanck
Contador
CRC PR-061366/O-0
C11153992-E15

Joacy Antonio Lazaretti
Prefeito Municipal de Anahy

Prefeitura Municipal de Anahy - PR - Poder Executivo
Relatório de Gestão Fiscal
Demonstrativo Simplificado do Relatório de Gestão Fiscal
Orçamentos Fiscal e da Seguridade Social
1º Semestre de 2015

LRF, Art. 48 - Anexo VI R\$ 1,00

RECEITA CORRENTE LÍQUIDA	VALOR ATÉ O BIMESTRE
Receita Corrente Líquida	11.643.350,83

DESPESA COM PESSOAL	VALOR	% SOBRE A RCL
Despesa Total com Pessoal DTP	5.238.208,62	44,99
Limite Máximo (incisos I, II e III, art. 20 da LRF) - 54,00	6.287.409,45	54,00
Limite Prudencial (§ único, art. 22 da LRF) - 51,30	5.973.038,98	51,30

DÍVIDA CONSOLIDADA	VALOR	% SOBRE A RCL
Dívida Consolidada Líquida	471.045,90	4,05
Limite Definido por Resolução do Senado Federal		

GARANTIAS DE VALORES	VALOR	% SOBRE A RCL
Total das Garantias		
Limite Definido por Resolução do Senado Federal		

OPERAÇÕES DE CRÉDITO	VALOR	% SOBRE A RCL
Operações de Crédito Internas e Externas		
Operações de Crédito por Antecipação da Receita		
Limite Definido pelo Senado Federal para Operações de Crédito Internas e Externas		
Limite Definido pelo Senado Federal para Operações de Crédito por Antecipação da Receita		

André César Fanck
Contador
CRC PR-061366/O-0
C11153994-E15

Joacy Antonio Lazaretti
Prefeito Municipal de Anahy

Prefeitura Municipal de Corbélia
Rua Amor Perfeito, 1615 - Centro - Fone: (45) 3242-8800 - Fax: (45) 3242-8800 - CEP 85.420-000 - Corbélia - PR
CNPJ 76.208.626/0001-02 / E-mail: gab@prefco.corbélia.pr.gov.br

PREFEITURA MUNICIPAL DE CORBÉLIA - PARANÁ
PROCESSO Nº 154/2015
EDITAL MODALIDADE PREGÃO PRESENCIAL Nº 68/2015 de 23.07.2015
Objeto: aquisição de Materiais de Higiene Pessoal, através de processo de licitação, conforme a necessidade do município, a ser entregue em até 12 (doze) meses, a contar da assinatura do contrato entre as partes. Os equipamentos estabelecidos no Anexo I do Edital original são estimados e servem como referência, ficando a Administração e o licitante obrigados a apresentar o recebimento das amostras dos materiais e documentação técnica, até às 10h00 da tarde de 02/08/2015, junto à Secretaria de Saúde - RUA AMOR PERFEITO, 1615 - CENTRO - CORBÉLIA - PR - CEP 85.420-000, para a realização de testes de qualidade, conforme especificações técnicas e normas técnicas em vigor.
Regime de execução: Mensal Pro rata.
Prazo de execução: até base para o contrato em até 12 (doze) meses, a contar da data de assinatura do contrato entre as partes.
Valor Máximo e dotação: vide edital original.
Protocolo de entrega: até às 10h00 da tarde de 02/08/2015 - Sala de Pregão - Rua Amor Perfeito, 1615 - Centro - Corbélia - PR - CEP 85.420-000 - Fone: (45) 3242-8800 - Fax: (45) 3242-8800 - E-mail: gab@prefco.corbélia.pr.gov.br
Edital: A aquisição de materiais e equipamentos estabelecidos no Anexo I do Edital original são estimados e servem como referência, ficando a Administração e o licitante obrigados a apresentar o recebimento das amostras dos materiais e documentação técnica, até às 10h00 da tarde de 02/08/2015, junto à Secretaria de Saúde - RUA AMOR PERFEITO, 1615 - CENTRO - CORBÉLIA - PR - CEP 85.420-000, para a realização de testes de qualidade, conforme especificações técnicas e normas técnicas em vigor.
Legislação aplicável: Lei Federal nº 10.520 de 11/07/2002 - Lei Estadual nº 4868 de 21/06/1993 e a Lei Municipal nº 117 de 14-12-2005 e a Lei Municipal nº 436 de 26/07/2007
Gabinete da Prefeitura Municipal de Corbélia, aos 23 dias do mês de julho do ano de 2015.

C11153973-E15

Prefeitura Municipal de Corbélia
Rua Amor Perfeito, 1615 - Centro - Fone: (45) 3242-8800 - Fax: (45) 3242-8800 - CEP 85.420-000 - Corbélia - PR
CNPJ 76.208.626/0001-02 / E-mail: gab@prefco.corbélia.pr.gov.br

PREFEITURA MUNICIPAL DE CORBÉLIA
PROCESSO Nº 155/2015 DE 23.07.2015 - EDITAL MOD. PREGÃO PRESENCIAL Nº 69/2015
Objeto: Aquisição de Materiais e Equipamentos Diversos para as Escolas Municipais Castro Alves, Gabriel de Lira, Raimundo Neves e F. do Mello - E. CMEI, vide Edital original.
Regime de execução: Mensal Pro rata.
Prazo de entrega: Aquisição conforme a necessidade do município, data base para entrega em até 12 (doze) meses após assinatura do contrato entre as partes.
Pagamento: em até 30 (trinta) dias contados da entrega dos bens de cada lote com apresentação da nota fiscal para devolução do empenho, mediante a apresentação da Nota Fiscal e Nota de Valor Máximo: Menor Preço por lote, validade original.
Protocolo dos envelopes: até às 09h45 do dia 02/08/2015, Sessão Pública às 09h00 do mesmo dia, no Sala de Licitação, prédio da Prefeitura Municipal de Corbélia, Rua Amor Perfeito, 1615.
Edital: A aquisição de materiais e equipamentos estabelecidos no Anexo I do Edital original são estimados e servem como referência, ficando a Administração e o licitante obrigados a apresentar o recebimento das amostras dos materiais e documentação técnica, até às 10h00 da tarde de 02/08/2015, junto à Secretaria de Saúde - RUA AMOR PERFEITO, 1615 - CENTRO - CORBÉLIA - PR - CEP 85.420-000, para a realização de testes de qualidade, conforme especificações técnicas e normas técnicas em vigor.
Legislação aplicável: Lei Federal nº 10.520 de 11/07/2002 - Lei Estadual nº 4868 de 21/06/1993 e a Lei Municipal nº 117 de 14-12-2005 e a Lei Municipal nº 436 de 26/07/2007
Gabinete da Prefeitura Municipal de Corbélia, aos 23 dias do mês de julho de 2015.

C11153974-E15

MUNICÍPIO DE CAPITÃO LEÔNIDAS MARQUES
DECRETO Nº 187/2015
DATA: 23-07-2015
SÚMULA: Concede Estabilidade aos Servidores Públicos que concluírem o estágio probatório em outras providências.

O Prefeito Municipal de Capitão Leônidas Marques, Estado do Paraná, no uso de suas atribuições legais e de acordo com o Artigo 41 da Constituição Federal,

DECLARA

Art. 1º - Fica concedida Estabilidade aos Servidores Públicos abaixo relacionados, por haverem cumprido com aprovação o Estágio Probatório tendo em vista atingido a pontuação exigida, passando os mesmos a ocuparem as seguintes referências:

Matrícula	Servidor(a)	Cargo	Tabela de Vencimento	Ref.	A Partir de:
114624	Aldo Pereira dos Santos	Técnico em Tributos	I	54	02-07-2015
122814	Graciele Fátima Zechewicz	Assistente Social	I	58	16-07-2015
122914	Joceline T. Castro Fuchs	Zeladora	II	07	10-07-2015
1228914	Luciano Cordero	Vigia	II	07	16-07-2015
122614	Marlene V. G. de Brites	Montadora de Cadeiras	I	34	23-07-2015
122814	Pamela Cristina Hoffmann	Psicóloga	I	58	02-07-2015
120584	Renata Adélia da Silva	Agente de Administração	I	51	02-07-2015
121914	Sandro Matiazzi	Agente de Administração	I	51	02-07-2015
120944	Tatiana Cherezi Lopes	Agente de Administração	I	51	02-07-2015
1229414	Wilson Chappin	Operador de Máquinas	I	31	10-07-2015

Art. 2º - Este Decreto entra em vigor na data de sua publicação.
Capitão Leônidas Marques - PR, 23 de julho de 2015.

C11153975-E15 Icar Barea
Prefeito Municipal

EXCLUSIVO ENTREVISTAMOS LEI JUN, O FUNDADOR DA FABRICANTE DE SMARTPHONES XIAOMI. ELE PEITOU A APPLE E A SAMSUNG NA CHINA E AGORA QUER FAZER O MESMO NO BRASIL

NEGOCIÓCIOS

QUEM É O MELHOR EXECUTIVO DO BRASIL?

PEDIMOS A 70 PRESIDENTES DAS MAIORES EMPRESAS DO PAÍS QUE RESPONDESSEM A ESSA QUESTÃO. UMA DICA: O ESCOLHIDO É CRAQUE NA GESTÃO, NA MONTAGEM DE EQUIPES E NA ENTREGA DE RESULTADOS. ADIVINHOU?

Amos Genish, **RESPONDEU**
Roberto Setubal, **ADIVINHOU**
João Castro Novaes, **ADIVINHOU**

ISSN 166 10873
00000
0 771981 7067007
JULHO 2015 | Nº 183 | R\$ 15,00
CIPA TRIBUTOS FISCAL, SPINDLER ELEN

www.epocanegocios.com.br

Já nas bancas



O Jornal de Fato está de cara nova!

“A imprensa livre é o pulmão da sociedade democrática”
Ives Gandra Martins

PÉ NA ESTRADA

O Paraná
Jornal de Fato

Domingo, 29/3/2015 - Edição nº 11.870 - Ano 39 - R\$ 2,00

DA SÁDIA AO SHOPPING CATUAÍ

“Forças ocultas” atrasam o progresso de Cascavel

Com a inauguração marcada para o próximo dia 10, o Teatro Municipal é emblemático não só pela importância que representa para a cultura local e regional. Iniciado há nada menos que 24 anos, ele é um entre muitos exemplos da ação malfada das chamadas “forças ocultas” que atrapalham o desenvolvimento de Cascavel há décadas, desde que a gigante Sada escolheu Toledo depois de encontrar dificuldades para se instalar aqui. O caso mais recente é o do Shopping Catuaí, um projeto de R\$ 210 milhões que está paralisado desde maio do ano passado. | **Cascavel 08 e 09**

TCE quer levantar as contas de Itaipu
Política 03

MAIS PRODUÇÃO

A administração pública de Palotina quer que os agricultores produzam ainda mais e melhor. Para alcançar essa meta, a prefeitura distribui calendário aos produtores, além de ser parceira em outros programas de estímulo rural. | **Destre 16**

Lindeiros vão cobrar respeito ao direito de propriedade
Destre 13

O Paraná de cara nova

O Paraná inaugura hoje um novo projeto gráfico. Entre as novidades, o Jornal de Fato ganha uma nova cara.

Prêmio da ONU

Parque vai ampliar o atendimento durante o feriadão da Páscoa
Variedades 19

RESULTADOS

CARCOA	Naturina	10	Masas
	Bonissone	10	Parangó
PIZZARIA	Nano	100	Portuguesa
	Silva	100	Brasão
	Ruy	200	Maria
	Devariane	101	Rio Claro

Cascavel vai investir mais R\$ 6 milhões em asfalto
Cascavel 08

O Paraná
Jornal de Fato

Quarta-feira 2/4/2015 - Edição nº 11.872 - Ano 39 - R\$ 2,00

QUALIDADE GARANTIDA

Em três meses, contrabando perde mais de R\$ 51 milhões

O Oeste se emenda como a principal rota de contrabando de cigarros empacotados no Paraguai e distribuídos no mercado brasileiro. Somente em três meses, as apreensões na região chegaram a R\$ 51,8 milhões. Apesar de o volume parecer grande, corresponde a apenas 2% do total que passa por aqui e segrega até mais diversos tipos de fisco. | **Polícia 14**

Internet será usada como arma no combate à corrupção
Política 03

SEM AFTOSA

O Paraná quer começar o mais depressa possível o processo para ser reconhecido como zona livre de aftosa sem vacinação. Com a mudança de status, o Estado poderá obter novas mercadorias e exportar de carne bovina e suína. | **Destre 13**

BR-277 deve receber mais de 190 mil veículos no feriadão
Polícia 15

Regras claras

Técnicos da área de transportes de países membros do Mercosul debatem nesta semana, em Foz de Iguaçu, regras para tornar o transporte de cargas menos difícil e burocrático nas rodovias do bloco. Um dos pontos é a harmonização de normas de fiscalização. | **Destre 11**

Contas do governo têm maior déficit em 19 anos

Casa nova

Monteiro já deu início às obras do novo prédio que vai abrigar a prefeitura. Com mais de cinco metros quadrados, o projeto está em construção completa. O prefeito Ricardo Erwin acompanha os trabalhos de perto. | **Destre 12**

Suplemento Especial

SAÚDE
VITAMINAS

O Paraná
Jornal de Fato

Terça-feira 31/3/2015 - Edição nº 11.871 - Ano 39 - R\$ 2,00

CRISE NOS CORREIOS

Sem carteiros, gerentes são obrigados a entregar cartas

A ausência de planejamento e as fragilidades do governo aparecem também nos Correios, empresa que no passado foi orgulho brasileiro. Sem carteiros e com problemas estruturais, a empresa não consegue oferecer serviços em várias cidades. Em algumas, os gerentes precisam deixar seus postos para entregar cartas. No Paraná, cada carteiro cobre área de 39,27 quilômetros quadrados. | **Destre 12**

Insegurança leva agentes penitenciários a cruzar os braços
Polícia 16

OBRAS ATRASADAS

Com a desistência do candidato vencedor de licitação, o cronograma de obras da Ute 1 será seriamente comprometido. A estrutura deveria estar pronta em novembro, mas deverá atrasar em cerca de dois anos. | **Destre 13**

MEC aperta regras para financiamento pelo Fies
Geral 06

Corvina

Decisões de equipes de várias cidades participaram, no fim de semana, do torneio de pesca de corvina em Foz de Iguaçu. O evento, realizado no rio Paraná, contou com a presença de milhares de pessoas e a participação de equipes de várias cidades. | **Destre 13**

Novos ônibus vão transportar menos passageiros

Sobre rodas

O balneário de Santa Helena recebe mais de 300 motoristas de veículos de recreio. Os veículos são empregados por famílias que alugam um espaço de estacionamento no local. | **Destre 14**

Cattani deixa Comunicação do Governo do Paraná
Política 03

Eletrônica

Maringá é mais um dos municípios da região que se prepara para a chegada da rede de fibra óptica. Uma das características da rede é a validade jurídica para todos os fins. | **Destre 13**

Aos **39 anos** de circulação, **O Paraná** acaba de inaugurar uma nova etapa em sua existência, com um projeto gráfico moderno e mais espaço para defender as principais demandas do Paraná e da sua gente, sempre pautado na ética e no jornalismo investigativo e propositivo.

181

Este número é a arma do cidadão.
É o número do resgate da sua cidadania.
Este número vai salvar a sua e a nossa vida.

Violência contra mulher – Crime ambiental – Tráfico de drogas
Qualquer crime ou delito que você saiba que está acontecendo.

Não se omita.

lutinski.com.br



Ligue 181 e
faça sua parte.



Campanha permanente
de utilidade pública.

Apoio:

O Paraná
Jornal de Fato