

Ganso recua e diz que “brincou” sobre furar fila

Política 03

DOLEIRO É OUVIDO PELA CPI DA PETROBRAS

Planalto sabia de tudo

Escândalo era de conhecimento do governo

O Palácio do Planalto tinha conhecimento, sim, que bilhões de reais estavam escapando dos cofres da principal empresa pública brasileira pelo ralo da corrupção. Foi o que o doleiro Alberto Youssef, um dos principais implicados no caso, afirmou ontem ao depor à CPI da Petrobras. Ele também reiterou ter entregado R\$ 1 milhão para a campanha da senadora Gleisi Hoffmann. **Política 04**



O DER amplia a fiscalização de ônibus em rodovias do Paraná. Desde o início do ano, mais de três mil já passaram pelo procedimento. As principais irregularidades são serviço clandestino, com 133, e uso de veículos não registrados, com 77 autuações. **Oeste 08**



Licenças agilizadas

A descentralização da concessão de licenças ambientais faz bem à economia do Paraná. Autorizações que antes demoravam um ano, hoje são emitidas em uma semana. Quinze cidades já estão integradas à norma, dentre elas Cascavel, Foz do Iguaçu e Diamante do Sul.

Oeste 09

Ajuste deve custar R\$ 47 bilhões a mais em impostos

Geral 05

Onze cidades do Oeste enfrentam epidemia de dengue

Oeste 10

Greve pode aumentar índice de reprovação



A Itaipu criou um grupo de especialistas para estudar formas de reduzir acidentes com pássaros na hidrelétrica. Os choques ocorrem com frequência em estruturas com vidros espelhados, que são confundidos pelas aves. **Oeste 10**

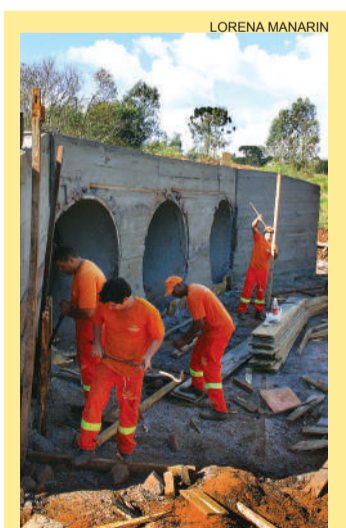

Na reta final

Até marcada para 5 de julho, Dia Mundial do Meio Ambiente, a entrega das obras de ampliação do Parque Ecológico Paulo Gorski, situado entre a Avenida Rocha Pombo e a BR 277, em Cascavel.

Cascavel 06

expediente
DESDE 15 DE MAIO DE 1976
O Paraná
Jornal de Fato

Gestão Judicial
Scherer Assessoria Empresarial Ltda.
Diretor
Jadir Zimmermann
diretoria@oparana.com.br
Editor-chefe
Antonio Sbardelotto
editoria@oparana.com.br
www.oparana.com.br

RCK Comunicações Ltda. CNPJ: 77.867.877/0001-09
Jornal Oparana S/A CNPJ: 21.819.026/0001-36 Matriz
Jornal Oparana S/A CNPJ: 21.819.026/0002-17 Filial

Redação, administração, publicidade e oficinas
Rua Pernambuco, 1.600 - Cascavel - PR CEP 85.810-021 - Caixa Postal 761
Telefone Central (45) 3321-1000 Fax (45) 3321-1020

Emails
redacao@oparana.com.br
comercial@oparana.com.br
assinaturas@oparana.com.br

REPRESENTANTES NACIONAIS
Curitiba / São Paulo / Merconet
(41) 3079-4666
Brasília, Florianópolis/Central
(61) 3323-4701 / (48) 3216-0600
Porto Alegre/Expansão Brasil
(51) 3340-1408

Editorial

O que se esconde atrás das aparências

Uma das causas da desconfiança da população nos meios de comunicação é a tendência antiética de alguns veículos de não respeitar o "outro lado". Em questões polêmicas, contraditórias ou em debate, não ouvir o contraditório equivale a desinformar, deixando de servir qualidade ao público. É preciso escolher se é um panfleto unilateral ou veículo de prestação de serviços à comunidade.

No debate sobre a economia nacional, por exemplo, é visível na mídia uma ofensiva publicitária dos governos em torno da austeridade dos cortes orçamentários, uma recomendação do Banco Mundial e do FMI, mas pouco se vê do outro lado: que a ampla exposição dos cortes esconde a intenção maior de aumentar a carga tributária a pretexto de "ajuste".

Quando se diz que o lulismo obteve muitos votos e elegeu centenas de parlamentares na Câmara Federal por conta da Bolsa Família, também esta aconselhada pelo Banco Mundial e FMI, omite-se o fato de que esse resultado

eleitoral não advém só da distribuição das migalhas dos programas de compensação de renda. Houve também uma "bolsa compadre" para beneficiar setores que não precisavam tanto do crédito favorecido quanto as empresas mais necessitadas.

Só recentemente um estudo dos economistas do Centro de Políticas Públicas do Insper (Instituto de Ensino e Pesquisa) e do Banco Centro Central revelou que um grupo de empresas menos inadimplentes tiveram mais probabilidade de acessar o mercado de crédito direcionado que as realmente necessitadas.

Traduzindo essas cuidadosas palavras dos técnicos, pode-se dizer, com simplicidade, que o governo escolheu as empresas que iriam se beneficiar das facilidades. Como é um estudo recente, ainda será preciso analisá-lo com mais profundidade. E assim também checar os ajustes, porque quando alguém perde há também quem ganhe.

Quem vai pagar o pato?

José Antonio Puppio

O Brasil se move sem planejamento, não temos rumos nem objetivos. A sensação que temos é que o governo está completamente perdido, sem saber como sair da enrascada em que deliberadamente se colocou.

Após várias e sucessivas promessas de não aumentar a carga tributária, durante a campanha, a única saída encontrada pelo novo ministério é um ajuste fiscal às custas do pobre e combalido contribuinte

São problemas que não se esperam. O ministro da Fazenda, Joaquim Levy, anunciou, tão logo assumiu, medidas de aumento de tributos para reforçar a arrecadação do governo. O objetivo anunciado é obter este ano R\$ 20,6 bilhões em receitas extras. A maior arrecadação virá da elevação do PIS (Programa de Integração Social) e da Cofins (Contribuição para o Financiamento da Seguridade Social) sobre os combustíveis e do retorno da Cide (Contribuição para Intervenção no Domínio Econômico).

Isso significa uma falta de políticos corajosos com inteligência que possam fazer uma política que atenda aos interesses da Nação e não deles próprios. O Brasil está completamente vazio de políticas que atendam às necessidades de investimento que possam efetivamente

te gerar crescimento.

O aumento de impostos não é a única e nem a melhor maneira de fazer um ajuste fiscal. O corte de despesas é a forma mais eficaz, já demonstrada e experimentada em várias situações. Não há quem possa gastar mais do que arrecada e se em uma empresa privada pode-se pensar em aumentar a receita através de um aumento de vendas, em termos de governo não se pode sobrecarregar os seus cidadãos.

Uma política bem orientada de corte nos gastos públicos por si só deve produzir resultados satisfatórios. Ao contrário de uma política de aumento de impostos que pode produzir um efeito contrário ao desejado, causando uma redução na arrecadação, na medida em que se torna impossível produzir e gerar impostos nessa situação.

O atual governo tem criado contradições negativas na vida do brasileiro, criando uma política irracional e destrutiva.

Hoje ninguém sabe o que vai acontecer no Brasil. Além da volta da Cide nos combustíveis, o governo anunciou a elevação de IOF nos financiamentos, o aumento dos juros para financiamento da casa própria, e a não correção plena da tabela do imposto de renda.

Não contente, acertou em cheio a já combalida indústria acabando com a desoneração da folha de pagamento e elevando a alíquota de 1% para 2,5% do faturamento (o que representa um aumento de 150%), reduzindo ainda o Reintegra (o percentual que era devolvido às empresas exportadoras, para compensar aqueles impostos não recuperáveis que incidem na cadeia produtiva, caiu de 3% para 1%).

Sinceramente, a resposta para a pergunta inicial desse artigo é simples: "Quem paga o pato é o povo humilde pagador de impostos".

José Antonio Puppio é empresário

TÚNEL DO TEMPO



29 de maio de 1981

Fazendo "bico" no submundo do crime, o vice-prefeito da cidade paranaense de Atalaia consegue fugir a um enorme cerco policial montado para prendê-lo quando se preparava para assaltar uma grande empresa em Foz do Iguaçu. João Kuster começa a exercer o mandato como prefeito nomeado de Guaíra. Morre o cardeal primaz Stefan Wyzinski, principal líder da resistência na Polônia.

O País esquecido

Luiz Augusto Pereira de Almeida

A crise hídrica e a possibilidade de falta de energia, devido ao problema do baixo regime pluvial, revelam algo que tem permeado a trajetória do Brasil neste século e no passado: ausência de planejamento de longo prazo para a sustentabilidade dos sistemas essenciais à vida das pessoas, à economia, à produção e ao desenvolvimento.

É inadmissível que o País com a maior reserva hídrica e o maior potencial hidrelétrico do Planeta submeta sua população a riscos de fornecimento devido ao fato de ter chovido menos.

Nossa cultura, infelizmente, parece ter consolidado o improviso, as soluções paliativas de curto prazo e o desgastado jeitinho, que se adotam sob crises já deflagradas, no ritmo da pressão da mídia e de algumas poucas manifestações sérias da sociedade. Passado o momento agudo do problema, tudo é relegado e se retorna à rotina do não planejado.

Tais características sugerem que o Brasil é um País esquecido por todos. Privilegiam-se, aqui, os interesses individuais e de grupos. A sociedade reage apenas sob a pressão de situações iminentes de crises.

Essa peculiaridade de comportamento atingiu sua condição superlativa no exercício da política. Inverteu-se a lógica filosófica do conceito de Estado: este, ao invés de servir à população, como se supõe nas democracias, parece colocar-se a serviço dos partidos.

Tal distorção reforça a tendência do improviso e a visão de curto prazo, norteadas sempre pelo horizonte das eleições, a cada dois anos. As propostas à sociedade, na disputa pelo voto, são sempre focadas nas situações prementes.

Ninguém mostra ao eleitor como se pretende construir uma nação desenvolvida, com infraestrutura moderna e eficiente, oferta de energia e água não

suscetíveis às variações climáticas e sustentável sob os aspectos econômico, social e ambiental.

Uma das consequências mais graves da falta de planejamento, já que medidas paliativas e o improviso não resistem às mudanças conjunturais, é a ausência de regras consistentes para a indústria, o comércio, os serviços, a construção civil, a incorporação imobiliária, o sistema financeiro e até o agonegocio, que tem sido o salvador de nossa balança comercial. Advém daí a insegurança jurídica tão reclamada por todos, acentuada, muitas vezes, por atitudes exageradas na interpretação e aplicação das leis.

Exemplo disso é a constatação de numerosos embargos, por motivos relativos ao licenciamento ambiental, de empreendimentos dos setores público e privado que já foram aprovados nesse quesito. Assim, enquanto o risco de falta de energia afugenta investimentos, bloqueiam-se obras de grandes hidrelétricas.

A história mostra que sem metas definidas e planejamento não se vai a lugar algum. Hoje, mais do que nunca, estamos sentindo isto na pele: inflação, desemprego aumentando, índice de confiança baixo, tanto do empresário como do consumidor, corrupção, impunidade e uma frustração generalizada.

Está na hora de o Brasil saber, de fato, o que deseja ser. Para isso, é preciso, nas instâncias federal, municipal e estadual, colocar o Estado a serviço da sociedade e não dos partidos e do governo. A este cabe exatamente fazer com que a máquina pública sirva à Nação. A prioridade, definitivamente, é o País, que não pode continuar esquecido, como se não fosse a terra de todos nós.

Luiz Augusto Pereira de Almeida é profissional de marketing

falecimentos

- Antonio de Oliveira (62)
- Paulo A. Putinati (62)
- Fabio Bento (28)
- Darci Muller (69)
- Maria A. Candido (86)

Óbitos registrados ontem, até as 17h, pela Acesc, em Cascavel

Faça seu pedido de coroa de flores com maior comodidade e rapidez.

www.coroasfloriprev.com.br

Informe da redação

editoria e colaboradores

A secretária e a APP

A nova secretária de Educação, Ana Seres Trento Comin, terá hoje a segunda oportunidade de colocar seu prestígio à prova. Com a experiência de quem frequentou a sala de aula por décadas como professora, ela voltará a se reunir com a APP Sindicato para negociar o fim da greve na rede pública estadual – que, diga-se de passagem, já perdeu a graça. A primeira reunião aconteceu na semana passada, mas não apresentou qualquer avanço.

Nova pauta

Os educadores entraram em greve para impedir a reforma da ParanaPrevidência. Avançaram, é bem verdade, na medida em que a proposta só virou lei depois de receber uma série de remendos propostos pela categoria. Agora eles estão defendendo uma nova pauta e reivindicando 50% de hora-atividade. Em outras palavras, querem uma hora de preparação para cada hora de aula ministrada.

E os alunos?

Interessante observar que desde o início dessa discussão a APP Sindicato está devendo uma manifestação que caracterize algum tipo de preocupação com o único lado realmente perdedor da greve: os estudantes. Sobre tudo aqueles que, por conta da paralisação, estão seriamente ameaçados de não poder prestar o vestibular no fim do ano.

Mais polêmica



Ainda relacionado à questão dos professores, o deputado Ricardo Arruda (foto) acusou ontem um funcionário do gabinete de Tadeu Veneri, o assessor Roges Cezoski, de “tentativa de homicídio” contra policiais militares do Bope que estavam estacionados no pátio da Assembleia no dia 29 de abril. Roges teria arremessado do 8º andar da Assembleia um pesado vaso de flores que por pouco atingiu os PMs.

* Ao todo, 28 estagiários cedidos pela Prefeitura de Toledo estão atuando desde ontem no Fórum Eleitoral da cidade, e lá permanecerão até dia 22 de outubro próximo. * O pedido da Justiça Eleitoral foi atendido pelo prefeito Beto Lunitti tendo em vista que nesse período será feito o cadastramento biométrico dos cerca de 100 mil eleitores cadastrados na Comarca de Toledo, que também envolve os municípios de Ouro Verde do Oeste e São Pedro do Iguçu.

Fura fila

Ganso diz que tudo não passou de “brincadeira”

LORENA MANARIN



Ganso prestou depoimento acompanhado do advogado João Paulo Pyl

R\$ 52,5 milhões

Esse é o montante que entrará hoje nas contas das 399 prefeituras paranaenses, a título de transferência de ICMS. O Estado destina aos municípios 25% do total arrecadado com esse tributo, o que desde o início do ano já representou um repasse próximo de R\$ 2 bilhões.

Grande perda

“Ao lado de grandes brasileiros como Ulysses Guimarães, Franco Montoro, Fernando Henrique Cardoso e José Richa, o senador Luiz Henrique foi um construtor incansável da redemocratização do Brasil”, resumiu o governador Beto Richa ao falar sobre o falecimento do líder político catarinense, ocorrido domingo.

“Cara de pau”

As alegações apresentadas por Ganso sem Limite ao Conselho de Ética renderam minutos mais tarde um novo apelido ao vereador. Nos corredores da Câmara ele era chamado de “cara de pau”, algo um bocado mais pejorativo que o apelido de “furão” que lhe foi dado logo no início da investigação. “Pinóquio” também cairia bem!

Garantias

A oposição não deixou por menos e cobrou mais clareza no pedido de empréstimo de R\$ 7,115 milhões da Prefeitura de Cascavel junto ao BRDE para asfaltar ruas dos bairros Interlagos, Cataratas, Presidente e Santa Felicidade. “A nossa intenção é dar uma destinação cem por cento dessa verba para obras de asfalto. A gente precisa estar de olho porque, pelo texto original, esse recurso pode ser definido para outras obras”, justificou o vereador Rui Capelão.

Cascavel – Ouvido ontem pelo Conselho de Ética da Câmara, o vereador Ganso sem Limite classificou como “brincadeiras” as entrevistas concedidas às emissoras locais de televisão e que serviram de base para a abertura de um processo de cassação de seu mandato por quebra de decoro.

Nas entrevistas, ele deu a entender que burlava a fila de consultas e exames médicos no

Cisop (Consórcio Intermunicipal de Saúde do Oeste do Paraná), mas agora negou tudo.

“Eu fiz aquelas declarações em tom de brincadeira, porque nem sabia que estava sendo gravado”, afirmou. Em outro trecho do depoimento, o vereador usou certa ironia para explicar o seu comportamento. “Estou tomando remédio porque ando meio fora da casinha”, disse.

O depoimento de Ganso

encerrou a fase de oitivas, iniciada na semana passada com as testemunhas de acusação e as arroladas pelo Conselho de Ética. Antes dele foram ouvidos o jornalista Fernando Maleski e o assessor parlamentar Daniel de Mattos, que negaram ter conhecimento de algum esquema para burlar a fila do Cisop. Outras duas testemunhas deveriam ter sido ouvidas, mas foram dispensadas.

Acusado não convenceu, afirma Porto

Cascavel – O relator do Conselho de Ética, vereador Paulo Morto, não se revelou sensibilizado pelo depoimento do colega. “Entendo que se trata de algo bem mais sério e esse argumento apresentado pelo vereador Ganso não me convence”, afirmou.

De acordo com Porto, o relatório final do caso deve ser apresentado para o Conselho em no máximo 15 dias a contar de hoje, quando o presidente do Conselho de

Ética, vereador Pedro Martendal, irá repassar todas as cópias dos depoimentos prestados e dos documentos reu-

nidos durante a fase de instrução. O prazo final da votação do relatório em plenário é 2 de junho.

DEFESA

Já o advogado de defesa João Paulo Pyl se disse satisfeito após a oitiva. “O que se produziu durante a fase de instrução da ação é de que não houve a quebra de decoro parlamentar porque não tem provas de burla no sistema de fila de consultas no Cisop. Todas as pessoas que prestaram depoimento não identificaram qualquer irregularidade nesse sentido”, afirmou.

Justiça determina sequestro de bens de envolvidos em caso de sonegação

Curitiba - O juízo da 11ª Vara Criminal de Curitiba determinou o sequestro de bens dos acusados por sonegações à Receita Estadual pilhados pela segunda fase da Operação Papel. O objetivo é ressarcir o rombo causado aos cofres públicos do Estado, que, segundo a Promotoria de Justiça de Proteção à Ordem Tributária, responsável pelas investigações, ultrapassa a soma de R\$ 115 milhões.

Entre os bens objeto de sequestro estão dez veículos, 34 máquinas de uso industrial (que eram utilizadas nas empresas abertas pelos de-

nunciados) e mais de uma centena de imóveis situados em diversas regiões do País.

A maioria dos imóveis fica em Curitiba e região Metropolitana, mas foram sequestrados bens em outras cidades do Paraná, como Londrina, Guaratuba, Matinhos, Guarapuava, Irati, Paranaíba, Paiçandu e Clevelândia, bem como em cidades de São Paulo, como a capital e Praia Grande; em Santa Catarina, nos municípios de Itapoá, Balneário Camboriú, Blumenau, Mafra e Itaiópolis; na cidade do Rio de Janeiro; em Porto Alegre (RS); e em Cotriguaçu (MT).

A OPERAÇÃO

A Promotoria de Justiça de Proteção à Ordem Tributária ofereceu à Justiça 30 denúncias envolvendo 25 pessoas acusadas de sonegações ao Fisco Estadual. Elas foram denunciadas por crimes contra a ordem tributária, falsidade ideológica, corrupção ativa e passiva, advocacia administrativa, lavagem de ativos e formação de quadrilha.

Nos autos, o MP-PR pediu a prisão preventiva de 15 pessoas, cujos mandados judiciais foram cumpridos na última quinta-feira (7 de maio) pelo Gaeco de Curitiba.

Relato reforça suspeita

O procurador-geral da República, Rodrigo Janot, avaliou que o depoimento do ex-diretor de informática da Câmara "reforçou as suspeitas" de envolvimento do presidente Eduardo Cunha no esquema de corrupção da Petrobras. Luiz Antonio Souza da Eira disse ter sido demitido por ordem de Cunha após vazar requerimentos da Câmara supostamente usados para pressionar um empresário a pagar propina ao PMDB.

CPIs para todos os gostos

Em apenas três meses de atividade desde o início do ano legislativo, ocorrido em fevereiro, o Senado Federal já tem três CPIs em funcionamento. Mas esse número deve crescer ainda mais, pois os senadores já se preparam para instalar a quarta, para apurar irregularidades nos fundos de pensão. E também há três na fila: do HSBC, das órteses e próteses e do assassinato de jovens.

Petrobras

O Planalto sabia de tudo que ocorria na Petrobras

Curitiba – O fato não representa exatamente uma novidade, na medida em que já havia sido tornado público, mas com certeza compromete ainda mais o Palácio do Planalto, que a cada vez se vê mais envolvido pela Operação Lava Jato.

Peça central do escândalo na maior empresa pública brasileira, o doleiro londrinense Alberto Youssef confirmou ontem, em depoimento à CPI da Petrobras, que o governo federal sabia do esquema de corrupção na estatal. E mais: citou nominalmente dois ex-ministros de Dilma Rousseff.

“Lembro que foi conversado com Idelli Salvatti e com secretário Gilberto Carvalho”, afirmou Youssef, que também citou deputados do PP em seu relato.

“Em 2012 ou 2011 houve um racha no Partido Progressista e foi motivo de discussão entre líderes governistas, onde houve a queda do Nelson Meurer. O Arthur de Lira assumiu a liderança do partido. Isso foi discutido tanto pelo líder Nelson Meurer como pelo Arthur de Lira e Ciro Nogueira, como foi discutido com Gilberto Carvalho e Ideli. Paulo Roberto Costa deixou claro que esse assunto teria que chegar através do Palácio a quem ele iria se reportar”, disse Youssef em resposta a um questionamento do deputado federal Bruno Covas.



Youssef foi ouvido demoradamente pela CPI da Petrobras

INQUÉRITOS CONCLUÍDOS

A Polícia Federal emitiu nota ontem informando que concluiu no de semana sete inquéritos policiais que apuram a responsabilidade criminal dos ex-parlamentares presos na 11ª fase da Operação Lava Jato. Os inquéritos tinham como objetivo apurar crimes de corrupção, fraude a licitações, lavagem de dinheiro e organização criminosa, entre outros. Trinta pessoas foram indiciadas, sendo que em alguns casos houve investigados indiciados em mais de um procedimento. Dentre os indiciados estão os ex-deputados André Vargas, Luiz Argolo e Pedro Corrêa (PP-PE).

Perguntado por Covas se o ex-presidente Luiz Inácio Lula da Silva, a presidente Dilma Rousseff e os ex-ministros Antonio Palocci, Gleisi Hoffmann, José Dirceu, Ideli Salvatti, Gilberto Carvalho e Edison Lobão tinham conhecimento do esquema, o doleiro disse que “na opinião dele, sim”.

DINHEIRO A GLEISI

Indagado sobre o que o leva a acreditar que “o Pla-

nalto sabia” do esquema de corrupção na Petrobras, o doleiro disse: “Primeiro, que eu escutava isso do Dr. Paulo Roberto Costa (ex-diretor de Abastecimento) quando sempre havia uma discussão interna do partido dele (PP). Depois, o Paulo Bernardo, quando ministro, fez pedido ao Paulo Roberto Costa para que eu entregasse R\$ 1 milhão para (a campanha) Gleisi (Hoffmann, mulher de Bernardo)”.

STF pede a Janot parecer sobre laços de Toffoli com empreiteiro

Brasília – A edição da semana da revista Veja apimentou ainda mais as investigações da Lava Jato. Segundo a publicação, o ministro Teori Zavascki, relator do caso no STF, enviou para o procurador-geral da República, Rodrigo Janot, o relatório da Polícia Federal com mensagens telefônicas que mostram a proximidade dos ministros Dias Toffoli, do STF, e Benedito Gonçalves, do STJ, com o empreiteiro

Léo Pinheiro, ex-presidente da OAS e réu do petrolão.

Léo Pinheiro estava preso até a semana retrasada e foi libertado por uma decisão apertada da 2ª Turma do STF - e, para isso, contou com o voto decisivo do amigo Dias Toffoli. De acordo com a PGE, Janot vai decidir até a semana que vem quais providências vai adotar no caso.

Reveladas pela revista, as mensagens descobertas pela Polícia Federal nos telefones

celulares de Léo Pinheiro mostram que ele frequentava a residência de Dias Toffoli. O empreiteiro era convidado para as festas de aniversário de Toffoli, e aparece pedindo a um funcionário que providenciasse um presente para o ministro. As mensagens também citam uma reunião entre Pinheiro e Toffoli em 2013. Apesar da proximidade com o réu, Toffoli não viu nenhum problema em participar do julgamento que o libertou.

coluna Esplanada

POR LEANDRO MAZZINI Twitter @colunaesplanada



Governo mantém vigília terceirizada da fronteira e aeroportos

A presidente Dilma e os ministros do Palácio caem em contradição ao se manifestarem contra a terceirização para atividades fins. O Governo mantém há anos funcionários terceirizados no controle migratório dos portos, aeroportos e fronteiras do País. Em 2012 o Acórdão 1449 do TCU determinou que a Polícia Federal regularizasse a situação, contratando servidores. Desde então, o caso virou uma novela: A PF solicitou a criação de 2.255 cargos de agente administrativo para as atividades, mas o Ministério do Planejamento arquivou o pedido em 19 de fevereiro deste ano, por falta de recursos, conforme documento de posse da Coluna.

Soberania

O controle migratório é atividade de risco e de suma importância para soberania nacional. Os governadores sempre criticam que armas e drogas entram pelas fronteiras.

Fecha a porta, S. Pedro!

O Senado nunca perdeu tantos nomes em tão poucos anos. De 2010 para cá foram Romeu Tuma, Eliseu Resende e agora Luiz Henrique. Além do ex-senador José Alencar

Jeitinho na Copa

“A demanda era para a Copa, e a PF deu jeitinho. Tiramos servidores administrativos de outras aéreas e descolamos para os aeroportos”, reclama Marcos Leônico, da ADPF.

Tão longe, tão perto

A perseguição aos cristãos por radicais islâmicos (por ora lá no exterior) será tema de audiência pública na quinta na Comissão de Relações Exteriores e Defesa Nacional da Câmara. O deputado Antônio Jácome chamou especialistas (de pacificação).

Na reserva

A PF solicitou nomeação do cadastro de reserva do último concurso. Mas depende novamente do Planejamento. São 550 cargos de engenheiros, psicólogo, médico etc.

A reforma ambiental

A ministra do Meio Ambiente, Izabella Teixeira, resolveu fazer uma reforma administrativa. Está trocando a maioria dos diretores e presidentes de departamentos, autarquias e órgãos ligados a ela.

Fuga em massa

A tucanada bateu asas para os Estados Unidos para o festival de balalação hoje em Nova York com o ex-presidente Fernando Henrique Cardoso, que será homenageado como Homem do Ano em evento do ex-presidente americano Bill Clinton. Os senadores Aécio Neves (MG), José Serra (SP) e Tasso Jereissati (CE) são alguns presentes.

Tititi..

..no Itamaraty ontem com a nota divulgada aqui sobre o racha veldado na oposição venezuelana, pela indicação do futuro concorrente contra Nicolás Maduro: será Antonio Ledezma ou Leopoldo López? As primeiras-dmas se dão bem, mas na eleição, vírgula..

Precavido

A debandada tucana para os EUA seria maior não fosse um puxão de orelhas dos líderes na Câmara e Senado para a sabatina do jurista Luiz Fachin, indicado pela presidente Dilma para o STF. O senador Aloysio Nunes já preparava as malas, mas sensato ficou.

Intensivão 2.0

Os deputados do PSDB voltam a se reunir no Instituto Israel Pinheiro para a 2ª oficina do Planejamento Estratégico, comandada pelo federal Vitor Lippi (SP). A turma quer se aproximar das classes B e C e planejar ações para os próximos três anos.

Dois lados

Quem defende o jurista Fachin, que aparece no Senado hoje na mais esperada das sabinas (pelo risco que se encontra), diz que é injusto ele ser tachado de petista. Lembrem que é mais aliado de Alvaro Dias (PSDB) do que da presidente Dilma. E que leu manifesto pela eleição de Dilma, na USP, porque ninguém teve coragem.

Qual é a música?

O deputado federal e cantor Sérgio Reis (PRB-SP) solta a voz à capela hoje no plenário da Câmara, em sessão solene sobre o Dia da Voz. Qual é a música? Mistério.

Ficou igual

O PSDB vai aumentar a bancada. O tucano Dalirio Beber é o suplente do senador falecido Luiz Henrique. Mas a oposição não cresce. Henrique já não votava com Dilma.

Tá feia a coisa

A crise na economia é tão séria que as empresas que fecharam suas metas em abril para os próximos 12 meses falam em ‘economizar tanto’, não mais ‘faturar quanto’.

Ponto Final

Críticas, sugestões, denúncias: envie-nos e-mail para reportagem@colunaesplanada.com.br

Com Luana Lopes, Equipe de DF e SP

www.colunaesplanada.com.br - contato@colunaesplanada.com.br - Caixa Postal 1980 - CEP 70254-970 - Brasília DF

Inadimplência em cheque cai 12,7%

O consumidor brasileiro está mais comedido e, diante do cenário econômico, tem reduzido o valor para compras. Este é o grande influenciador da queda da inadimplência em abril de 2015. De acordo com a Pesquisa Nacional sobre Liquidação de Cheques realizada pelo TeleCheque, serviço oferecido pela MultiCrédito, o índice atingiu a marca de 3,01%, queda de 12,7%, na comparação com o resultado do mês anterior.

Inflação do aluguel

O IGP-M (Índice Geral de Preços - Mercado), base para correção de contratos de aluguel, desacelerou para 0,51% na primeira prévia de maio, de 1,03% no mesmo período em abril, informou a Fundação Getúlio Vargas ontem. A queda nos preços agropecuários no atacado e a desaceleração da inflação no varejo - com o fim do efeito da alta da conta de luz - contribuíram para reduzir o indicador.

Após ajuste fiscal**Brasileiro deverá pagar R\$ 47 bilhões a mais em impostos**

São Paulo - A carga tributária brasileira deve subir em 0,8 ponto porcentual do PIB (Produto Interno Bruto) neste ano por conta do ajuste fiscal proposto pelo governo federal. Isso significa que os brasileiros devem

pagar R\$ 47,5 bilhões a mais em impostos e contribuições se todas as medidas propostas forem colocadas em prática. Os cálculos são do IBPT (Instituto Brasileiro de Planejamento e Tributação). Segundo o instituto, todas as

medidas anunciadas pela equipe econômica representam um adicional de R\$ 39,8 bilhões à carga tributária. Outros R\$ 7,7 bilhões devem vir de Estados e municípios, que também reajustaram os seus impostos, como IPTU e IPVA.

Com isso, a alta de impostos em 2015 seria o dobro da registrada em 2014, e a carga tributária fecharia o ano em 36,22% do PIB. O instituto calcula que, até o final do atual governo, serão pagos R\$ 100 bilhões a mais em tributos.

Previsão de crescimento do PIB para 2015 recua para -1,20%

Rio de Janeiro - Os economistas dos bancos privados acreditam que o PIB (Produto Interno Bruto) se contrairá 1,2% neste ano, segundo uma pesquisa semanal do Banco Central divulgada ontem.

O dado representa uma piora com relação ao cálculo da semana passada, que era de uma queda da economia de 1,18%, segundo consta no Boletim Focus, uma publicação que recolhe pesquisas feitas com 100 economistas.

O documento indica também uma piora das perspectivas da inflação para 2015, que na última semana passaram de 8,26% a 8,29%.

A inflação se situou em abril em 0,71% e a alta de preços chegou a 4,56% nos quatro primeiros meses do ano, um número que supera o objetivo do governo para todo o ano.

A meta do governo para o ano é uma inflação de 4,5%, com uma margem de tolerância de dois pontos percentuais, o que eleva o teto para 6,5%, embora o Executivo já admita que neste ano não poderá cumprir com este objetivo.

Balança comercial tem maior superávit semanal desde agosto

Brasília - A balança comercial brasileira iniciou o mês de maio com um superávit (exportações menos importações) de US\$ 976 milhões na primeira semana deste mês, informou ontem o Mdic (Ministério do Desenvolvimento, Indústria e Comércio Exterior).

Segundo informações oficiais, trata-se do maior resultado positivo semanal desde a quinta semana de agosto de 2014 - quando foi registrado um superávit de US\$ 1,03 bilhão.

De acordo com o governo, as vendas ao exterior somaram US\$ 4,4 bilhões na primeira semana deste mês, e, com isso, tiveram uma que-

da de 10,8% sobre maio de 2014. Nesta comparação, as recuaram as vendas de produtos básicos (-14,2%) e manufaturados (-6,2%), ao mesmo tempo em que as exportações de semimanufaturados avançaram 1,5%.

As importações, no entanto, tiveram queda maior, de 28,1% na primeira semana de maio frente ao mesmo período de 2014, para US\$ 3,43 bilhões. Nessa comparação, recuaram os gastos, principalmente, com adubos e fertilizantes (-56%), veículos automóveis e partes (-35,8%), equipamentos mecânicos (-31,4%), siderúrgicos (-30,7%) e combustíveis e lubrificantes (-29,8%).



As vendas ao exterior somaram US\$ 4,4 bilhões na primeira semana deste mês

No acumulado deste ano até 10 de maio, ainda segundo dados oficiais, a balança comercial registrou déficit (importações maiores do que vendas externas) de US\$ 4,09 bilhões.

Apesar do saldo negativo, houve pequena melhora frente ao mesmo período do ano passado, quando o déficit das transações comerciais do Brasil somou US\$ 5,32 bilhões.

Candidatos do Enem 2014 já podem consultar o espelho da redação

São Paulo - Os candidatos do Enem (Exame Nacional do Ensino Médio) de 2014 já podem consultar o espelho da correção da redação. Segundo a assessoria de imprensa do Inep (Instituto Nacional de Estudos e Pesquisas Educacionais Anísio Teixeira), o acesso ao espelho foi liberado na noite de

sexta-feira (8). Para acessar a correção, é preciso inserir o CPF e a senha de login no site de resultados do Enem.

O Inep diz que foram corrigidas 6.193.565 provas de redação, e que 250 estudantes tiveram a nota máxima. Eles representam um índice de apenas 0,004% do total de pessoas que fizeram o exame de 2014.

MENOS DISCREPÂNCIA

De acordo com o instituto, nesse ano houve menos discrepância entre as notas dos corretores. Os dados mostram que 43,5% de todas as redações tiveram que passar por um terceiro corretor. No ano passado, 50% das redações passaram por uma terceira correção.

Pelas regras do edital, desde o Enem 2013 a prova de redação tem dois corretores, mas precisa passar pela correção de uma terceira pessoa sempre que as duas primeiras notas tenham discrepância acima de 100 pontos na nota final, ou 80 pontos em pelo menos uma das cinco competências avaliadas na prova.

Também caiu o número de redações avaliadas pela banca de especialistas, caso previsto no edital quando a discrepância da nota continua mesmo após a terceira correção. No Enem 2014, 283.746 textos (ou 4,6% do total) chegaram até essa última instância. No Enem 2013, isso aconteceu com 6% do total de redações corrigidas.

INDICADORES ECONÔMICOS

DÓLAR 11/05			
	% dia compra	venda	% mês
COMERCIAL	+2,3%	3,0520	3,0530 +1,3%
PTAX (BC)	+0,7%	3,0169	3,0175 +0,8%
PARALELO	+1,6%	3,0000	3,2200 +1,3%
TURISMO	+1,6%	3,0000	3,2000 +1,3%
EURO	-0,2%	3,3608	3,3624 +0,6%
US\$ 1 É IGUAL A:		MOEDAS X REAL	
lêne	120,09	lêne	R\$ 0,0251
Libra est.	0,6413	Libra est.	R\$ 4,71
Euro	0,8974	Peso arg.	R\$ 0,34
Peso arg.	8,932	R\$1:	1.671,96 guaranis

POUPANÇA - TR			
Período/depósitos...	Poup. antiga	Poup. nova	TR
	até 3/5/12	part. 4/5/12	
11/4 a 11/5	0,5443	0,5443	0,0441
12/4 a 12/5	0,5790	0,5790	0,0786
13/4 a 13/5	0,6121	0,6121	0,1115
14/4 a 14/5	0,5699	0,5699	0,0696
15/4 a 15/5	0,5956	0,5956	0,0951

BOVESPA 11/05			
IBOVESPA: +0,08% 57.197 pontos			
Ações	%	R\$	
Petrobrás PN	+1,48%	13,72	
Vale PNA	+2,92%	19,05	
Itaunibanco PN	-0,47%	38,07	
Sid Nacional ON	+5,69%	8,55	
Ecorodovias ON	-6,43%	8,44	
Cia Hering ON	-3,51%	14,00	

ÍNDICES DE INFILAÇÃO			
Índice em %	MAR	ABR	ANO 12m
IPCA (IBGE)	1,32	0,71	4,56 8,17
IGP-M (FGV)	0,98	1,17	3,22 3,55
IGP-DI (FGV)	1,21	0,92	3,37 3,94

REAJUSTE DE ALUGUÉIS			
Índice	MAR	ABR	MAI
IGP-M (FGV)	1,0386	1,0316	1,0355
IGP-DI (FGV)	1,0374	1,0346	1,0394

* Correção anual. Multiplique valor pelo índice

SELIC ANUAL: 13,25% | TJLP: 6,00%/ano

TABELA DO IR			
BASE (R\$)	Aliq. %	deduzir	
Até 1.903,98	-	-	
De 1.903,99 até 2.826,65	7,5	142,80	
De 2.826,66 até 3.751,05	15	354,80	
De 3.751,06 até 4.664,68	22,5	636,13	
Acima de 4.664,68	27,5	869,36	
Dedução p/ dependente: R\$ 189,59; IR 2015: segunda parcela vence em 29/04, com juros Selic de 1,00%			
SAL. MÍNIMO PR (maio/2015 a abril/2016)			
I	R\$ 1.032,02	III	R\$ 1.111,04
**II	R\$ 1.070,33	IV	R\$ 1.192,45
Em reais. *Faixa II: empregados domésticos.			

OUTROS INDICADORES			
	MAR	ABR	MAI
TJLP (%)	5,50	6,00	6,00
Sal. mínimo	788,00	788,00	788,00
UPC	22,55	22,60	22,60

CUSTO DA CONSTRUÇÃO (CUB)			
R\$/m2	MAR	ABR	%m %ano %12m
Paraná	1.217,90	1.223,35	0,45 1,16 6,09
Norte	1.202,87	1.204,89	0,17 0,88 6,67
Oeste	1.215,29	1.222,03	0,55 1,39 7,04

PREVIDÊNCIA COMP. ABRIL	
Empresário/empregador	
Contribui com 11% sobre o pró-labore, entre R\$ 788,00 (R\$ 86,68) e R\$ 4.663,75 (R\$ 513,01), por GPS	
Autônomo	
1) Quem só recebe de p. físicas: recolhe 20% entre R\$ 788,00 (R\$ 157,60) a R\$ 4.663,75 (R\$ 932,75). 2) Recebe de p. jurídicas: a empresa recolhe 11% sobre o máximo de R\$ 4.663,75 (R\$ 513,01) e desconto do autônomo. 3) Recebe de jurídicas e físicas: desconto de 11% sobre o que recebe de jurídicas até R\$ 4.663,75 (R\$ 513,01). Se não atingir este teto, recolhe 20%, sobre a diferença até R\$ 4.663,75. 4) Aut. especial: sobre R\$ 788,00, recolhe 5% [donas de casa, Lei 12.470/2011] ou 11% [demais especiais], mas só aposenta por idade...	
Facultativo	
Contribui com 20% sobre R\$ 788,00 (R\$ 157,60) a R\$ 4.663,75 (R\$ 932,75), através de carnê.	
Assalariados	
Salários até R\$ 1.399,12	8%
de R\$ 1.399,13 até R\$ 2.331,88	9%
de R\$ 2.331,89 até R\$ 4.663,75	11%
Emp. domésticos Aliq. % R\$ mín R\$ máx	
Empregado 8 a 11	63,04 513,01
Empregador 12	94,56 559,65
Total 20 a 23	157,60 1.072,66
Venc.: empresas 20/5 e pessoas físicas 15/5	

MERC. RURAL

PREÇO PRODUTOR (DERAL/SEAB)					
Em 11/05	PR	DIA	30d.	Casc.	
SOJA	57,31	-1,6%	-0,6%	56,50	
MILHO	19,97	0,6%	-8,1%	19,60	
TRIGO	35,64	-0,6%	2,1%	35,50	
BOI GORDO	147,35	0,2%	1,2%	148,00	
FRANGO	2,14	0,0%	-2,3%	2,09	

BOLSA DE CHICAGO				
Em 11/05	CONT.	FECH.	DIA	30d.
SOJA	mai/15	983,00	-1,50	3,3%
FARELO	mai/15	312,10	-3,10	0,9%
MILHO	mai/15	358,25	-0,25	-5,0%
TRIGO	mai/15	476,25	-0,25	-9,5%

LOTES/ATACADO (Ag.DOSSIER.DINHEIRO)			
Em 11/05	PRAÇA	R\$	SEM 30d.
SOJA	Cascavel	61,50	-1,6%
SOJA	Paranaguá	67,50	-2,2%
MILHO	Cascavel	21,50	0,0%

PRODUTOR e LOTES: soja, milho e trigo em sc 60kg, boi gordo em arroba e frango em kg. CHICAGO: pontos scents de US\$ /bushel na soja (27,2kg), milho e trigo (25,4kg) e US\$ tonelada curta no farelo (1907kg). DIA: var. em pontos



Plano de educação

Profissionais da Educação participarão, hoje e amanhã, da 2ª Conferência Municipal de Educação, para apresentação do Plano Municipal de Educação de Cascavel. O encontro será realizado no Teatro Municipal de Cascavel, das 8 às 12h e das 13h30 às 17h30. Serão 750 participantes de diferentes instituições de ensino.

Parque Paulo Gorski

Obras de ampliação serão entregues em julho

Cascavel - As obras de ampliação do Parque Ecológico Paulo Gorski, situado entre a Avenida Rocha Pombo e a BR 277, apresentam uma evolução considerável com o cenário de cerca de um mês atrás, como conclusão de uma passarela e colocação de paver ao longo da pista de caminhada.

Os trabalhos no local iniciaram em junho de 2013 e tinham previsão inicial de serem concluídos em dezembro do mesmo ano. Com isso, as obras devem se aproximar de dois anos de execução.

Ao longo do período, ao menos quatro aditivos de prazo foram concedidos à empresa responsável pela obra, que alegou, dentre outros motivos, que a instalação de rede de esgoto no local, por exemplo, no início deste ano, sus-

pendeu os trabalhos e com isso se atrasou o cronograma.

Segundo o supervisor de serviços da Secretaria de Meio Ambiente, Vilmar Cambruzi, que dentre os serviços que faltam ser realizados estão a conclusão de uma passarela, pista de caminhada em paver em alguns pontos, colocação de cerca ao redor do parque, recolocação de postes quebrados, além de limpeza. A previsão de entrega do novo parque é para 5 de julho, quando se comemora o Dia Mundial do Meio Ambiente.

Enquanto as obras não são entregues, o espaço, mesmo iluminado e sob vigilância da guarda patrimonial durante o período noturno, continua sendo visitado por vândalos. Ao longo da pista de caminhada se pode observar postes quebrados. Conforme o diretor

administrativo da empresa responsável pela execução da obra, Claudinei Ozelame, três postes foram derrubados ou quebrados no último domingo.

“Os vândalos tentaram roubar a fiação instalada, mas nós tínhamos feito um sistema a fim de evitar o roubo. Ontem mesmo esses postes danificados foram substituídos. Até o fim do mês devemos entregar a obra ao Município”, afirma Ozelame.

Além disso, outros problemas ocorrem no local. Segundo Cambruzi, mais de duas toneladas de lixo jogadas pela população já foram retiradas do local, sem contar na presença de usuários de drogas próximos à passarela que está sendo construída.



•MARCELO MACHADO

Obras de ampliação do Parque Paulo Gorski estão em fase final

www.assischateaubriand.pr.gov.br

DEIXAR ÁGUA PARADA EM CASA É DAR AS COSTAS PARA O INIMIGO.

Basta uma pessoa não colaborar com as ações de combate à Dengue para que muitas outras sofram com a doença, inclusive ela mesma. É que uma fêmea de mosquito põe cerca de 450 ovos durante a sua vida e, se estiver contaminada, ela inocula o vírus nos ovos e os mosquitos já nascem contaminados. Isso multiplica as chances de propagação da Dengue. Por isso, comece hoje mesmo a verificar a sua casa, quintal, bem como terrenos baldios e até a casa de amigos e vizinhos. Não deixar água parada em garrafas, pneus, tampinhas, pratos e outros recipientes, impede que as fêmeas depositem os ovos, interrompendo o ciclo de vida dos mosquitos. Não espere ser contaminado pela Dengue para começar a luta contra o transmissor da doença. A Dengue mata e você pode não ter outra chance.

A Dengue mata. Não deixe água parada.



Município de Assis Chateaubriand
Preparando nossa cidade para o futuro!

Percutânea

Hospital realiza procedimentos de radiologia intervencionista

Técnicas utilizadas em grandes hospitais, agora estão disponíveis para Cascavel e região

Cascavel - O Hospital São Lucas realizou neste mês os primeiros procedimentos de radiologia intervencionista percutânea. A radiologia intervencionista é uma subespecialidade da radiologia e diagnosticado por imagem que tem se desenvolvido, nos últimos anos, para se tornar parte fundamental do cuidado ao paciente, provendo alternativas à cirurgia para uma ampla gama de doenças. Segundo o médico radiologista do hospital, Fabiano Takaaki Emori, técnicas de imagem como fluoroscopia, ultrassom, tomografia computadorizada e ressonância mag-

nética são utilizadas para guiar a introdução de agulhas, cateteres e outros instrumentos diretamente em alvos profundos no corpo humano, através de uma diminuta incisão na pele. Esses procedimentos geralmente são realizados sob anestesia local e sedação intravenosa e tipicamente não requerem anestesia geral.

Os primeiros procedimentos realizados no Hospital foram de radiologia percutânea, em três pacientes que necessitavam de biópsia de lesões intra-abdominais profundas (localizadas no retroperitônio). “Biópsias essas fundamentais, tendo em vista que eram pacientes com câncer e precisavam do diagnóstico definitivo para iniciar seu tratamento, já que os métodos de imagens, como ressonância magnética e PET-SCAN, não puderam dar o diagnóstico histológico”, esclarece o Fabiano.

O médico destaca ainda que todas as pacientes tiveram

CENTRO DE IMAGENS

Os procedimentos foram realizados no Centro de Imagens do Hospital São Lucas, que é equipado com toda infraestrutura fundamental para realização segura, rápida e de maior conforto para o paciente. A infraestrutura inclui tomógrafo multislice de rápida aquisição de imagens, agulhas e disparadoras adequadas, monitorização cardíaca e respiratória, além de equipe técnica de enfermagem, técnicos de radiologia e de médicos altamente qualificados, sem contar com o respaldo de um hospital terciário (com centro cirúrgico e leitos de UTI). “O Centro de Imagens, que hoje possui seu reconhecimento na qualidade dos seus exames, torna-se um centro de referência na área de biópsias e drenagens percutâneas da região”, finaliza Fabiano Emori.

sucesso no procedimento: “sentiram menos dor possível, não necessitaram ficar internadas, sendo liberadas no mesmo período para suas residências, com seu diagnóstico afirmado posteriormente”.

Vale ressaltar que esse procedimento é amplamente utilizado nos grandes Hospitais de São Paulo, como o AC Camargo Câncer Center - onde o Fabiano realizou seu treina-

mento com os renomados Chiang Jeng Tyng e Rubens Chojniak. E agora está disponível para Cascavel e região. “O procedimento beneficia muito o paciente e reduz consideravelmente os custos de internação hospitalar, o uso de centro cirúrgico e de complicações (infecções principalmente), por ser um método minimamente invasivo”, explica o médico radiologista.

Dia do Laço Amarelo incentiva ações nas empresas

Cascavel - A programação do Maio Amarelo segue intensa. Isso porque hoje três instituições serão visitadas pelos agentes da Cettrans (Companhia de Engenharia de Transporte e Trânsito), além do dia 12 ser marcado como o Dia do Laço Amarelo.

No período da manhã, os alunos do Colégio Ideal recebem uma palestra de conscientização. “Hoje a atenção será para os alunos do ensino

médio, que estão se preparando para tirar a habilitação”, explica a diretora de educação e fiscalização do trânsito, Vânia de Camargo Mützeberg. Na escola, cerca de 300 alunos devem assistir a esta palestra. “O foco é a prevenção e atenção pela vida”.

Ali, as ações serão realizadas com alunos do ensino infantil até o ensino médio. “O foco é sempre o mesmo, mas a abordagem muda conforme

a idade. No ensino infantil é um longo trabalho de conscientização até o momento que eles chegam ao ensino médio”. Além do colégio a ação passa hoje pela Faculdade Anhanguera. “Lá conseguimos falar sobre bebida e direção, com o público mais adulto”. Na parte da tarde, a visita será para os idosos no Instituto Alfredo Kaefer.

Além disso, 12 de maio é marcado como o Dia do Laço

Amarelo, no qual as instituições parceiras realizam ações internas utilizando o laço amarelo como maneira de divulgação. “Como a campanha é aberta, nós precisamos que cada instituição faça a sua parte”. Os locais parceiros ficaram responsáveis pela aquisição dos laços como maneira de fomentar a campanha internamente.

●NATHALIA LEHNEN

Curso aborda departamento pessoal



Cascavel - Profissionais e estudantes da área contábil e de recursos humanos iniciaram no sábado (9), o módulo de Departamento Pessoal do programa Formação na Prática, desenvolvido pelo Sescap-PR. As aulas ocorrem no laboratório 10 localizado no bloco 4 da FAG (Faculdade Assis Gurgacz).

As boas vindas aos alunos

foram dadas pelo diretor de Eventos do Sescap-PR, Manoel Góes, juntamente com o instrutor do módulo, Maycon Nakasima.

O objetivo principal do Formação na Prática é qualificar os profissionais já atuantes no segmento e para os acadêmicos, prepara-los para o mercado de trabalho.

Palestra

Continuam abertas as inscrições para a palestra sobre “Biofortificação alimentar com foco em segurança alimentar”, promovida pela Fundetec, em parceria com a Agrotec, Embrapa e Secretaria de Agricultura. O evento ocorrerá quinta (14), das 9 às 12 horas, na Agrotec. São 250 vagas, gratuitas. As inscrições podem ser feitas pelo telefone 3218-1222, com Luis Henrique.

Cabeleireiro

Amanhã terá início o curso de Cabeleireiro Profissional, a ser promovido pelo Senac de Cascavel. As inscrições podem ser feitas pelo fone 45-3226.5356. O investimento é de uma entrada de R\$ 432,00 + 8 parcelas de R\$ 390,00. O curso vai abordar Plano de Vida e Carreira, Integração e Orientação Profissional, Estrutura e Funcionamento de Estabelecimentos de Beleza e Afins, Biossegurança, Serviços do Cabeleireiro Assistente, Prática Profissional Cabeleireiro Assistente, Tratamento Capilar, Técnicas de Corte e suas Tendências, Colorimetria, Química para Cabelos e Prática Profissional - Cabeleireiro. O curso ocorrerá de 13 a 18 de maio, das 19h às 22h.

Obras da Sanepar

A Sanepar informa que hoje serão executados os serviços de interligação de uma estação elevatória de água tratada na Avenida Piquiri, esquina com a Rua Londrina, em Cascavel, no período das 15h às 18h. Os trabalhos visam melhorar as condições de abastecimento nas regiões dos bairros São Cristóvão, Ana Paula, Garbim, Pinheiros, Continental Park, Canadá, Novo Milênio, Tocantins II, Paranguá, Jaborá, Araucária, Lumar, Brasmadeira, Melissa, Madevani, Dona Delfina, Rio Branco, Julieta Bueno, Tarumã, Paraíso, Paraná, Interlagos, Caiobá, Primavera, Nossa Senhora Aparecida, Margarida, Anastácia, Barcelona, Pantanal, Mirante e Piatti. A previsão é de que o abastecimento volte à normalidade a partir das 21 horas.

Radares I

A Cettrans informa que realiza o remanejamento de radares, em razão de que em certos locais esses equipamentos já cumpriram sua finalidade educativa. Não há inclusão de novos radares, apenas o remanejamento dos que já estão instalados. Os equipamentos remanejados devem entrar em operação nos próximos dias, tão logo se finalize a instalação e se realize a aferição.

Radares II

Os novos pontos são: cruzamentos da Rua Recife com a Rua Sete de Setembro, Avenida Carlos Gomes com Rua Padre Anchieta, Rua da Lapa próximo ao número 1.509 e Avenida Barão do Rio Branco próximo ao número 1.822.

JÁ PENSOU EM MORAR EM MARTE?

SEBASTIÃO: O QUE MUDOU NOS MÉTODOS CONTRACEPTIVOS DESDE A CRIAÇÃO DA PILULA?

GALILEU

OS LIVROS DE COLORIR REALMENTE AJUDAM A RELAXAR O CÉREBRO?

A NOVA GERAÇÃO DA FAMÍLIA BRASILEIRA: SELECIONAR PARA O FUTURO CONTRA O QUE? COMO LIDAR COM OS RISCOS DA SEGUNDA GUERRA MUNDIAL?

VAMOS VIVER EM MARTE?

JÁ SABEMOS COMO CHEGAR, CONSTRUIR CASAS E PRODUZIR COMIDA NO PLANETA VERMELHO. ATÉ 2035, A HUMANIDADE VAI VIRAR UMA ESPÉCIE INTERESTELAR?

JÁ NAS BANCAS

EDITORA GLOBO

Toledo compra pá-carregadeira

Para melhorar os serviços de readequação e manutenção de estradas, a Prefeitura de Toledo adquiriu uma nova pá-carregadeira, diz o prefeito Beto Lunitti (PMDB). O investimento é de R\$ 329 mil, desses, R\$ 243.750 são de emenda. Segundo 6º secretário de Infraestrutura Rural, Lídio Michels, a máquina será usada em diversos trabalhos.

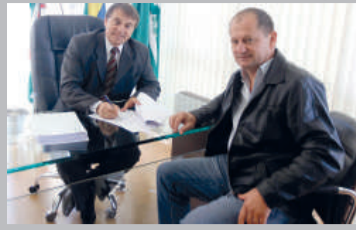

ASS. PREF. TOLEDO

Um dia delas em Rondon

A Façiap Mulher promove evento inédito a partir do dia 15. É um ciclo que percorrerá as principais regiões do Estado chamado de Um dia delas. A primeira edição será na Acimacar, em Marechal Cândido Rondon. Empresárias debaterão sobre planejamento estratégico, trocarão experiências e participarão de palestras.

Reposição de conteúdo

Atraso pode aumentar o índice de reprovação

Bom-senso é fundamental para resolver conflitos entre Estado e APP

Curitiba – As reuniões entre governo e APP-Sindicato nos últimos meses terminam sem acordo. Os episódios mais recentes no Estado, com a utilização de força policial, só diminuíram as chances de encerrar as negociações, muito menos determinaram uma data para o retorno à sala de aula. Mais de um milhão de crianças e adolescentes aguardam a retomada das aulas na rede pública estadual, principalmente os quase 417 mil estudantes que iriam prestar vestibular e o Enem (Exame Nacional do Ensino Médio) entre outubro e novembro. As chances de ingressar no ensino superior foram suprimidas, visto que não haverá tempo de concluir o ano letivo antes das datas dos processos seletivos e a reposição de conteúdos pode ser insuficiente.

A crise na educação, fortalecida pela deficiência na máqui-

na pública, dificulta acordos. Inicialmente, a principal reivindicação dos professores era de que as turmas e turnos fechados pelo Estado, ainda no ano passado, fossem reabertos. São estopins para que a APP-Sindicato possa apresentar novamente itens até então “esquecidos” pelo governo estadual: pagamentos de promoções atrasadas e terço de férias. O atraso no início do ano letivo não foi evitado, já que as negociações duraram 29 dias.

Apesar disso, novos itens foram incluídos na pauta dos professores, o que pode demorar ainda mais para pôr fim às paralisações. Depois das tentativas de barrar a utilização dos recursos do Paraná previdência, a categoria pede agora 50% em hora-atividade, o pagamento da data-base em parcela única e de acordo com o índice de inflação dos últimos 12 meses (8,17%) e debate sobre o piso salarial ao magistério. A pau-

ta salarial não estava nos 17 itens da carta-compromisso discutida no início do ano. A inclusão foi feita pela APP-Sindicato durante a segunda etapa da paralisação, afirmando ainda que a atual greve é a continuação da anterior.

Enquanto um diz não ter recursos para atender as reivindicações, o outro afirma que só termina a greve quando for atendido. “Também queremos voltar, mas não aceitamos nada diferente disso”, enfatiza a secretária da APP, Marlei Fernan-

“Independente de culpados, haverá prejuízos pedagógicos”

des, que garante a reposição até o fim do ano, mesmo sem ter um novo calendário definido. Resta ao estudante esperar.

Conforme o presidente do Sinepe/PR, Jacir Venturi, é essencial que o bom-senso prevaleça, mesmo em situações de conflito. Ele elenca pontos agravados pela greve no Estado. O primeiro é o conteúdo curricular, uma vez que o ano letivo deve avançar o mês de janeiro para que sejam cumpridos os 200 dias de aula. “Isso traz complicações ao aluno, pais e professores, mas principalmente a uma parcela de estudantes que estão no último ano do ensino médio e que terão conteúdos retardados”, explica. Isso resulta numa piora no desempenho em avaliações como o Enem e vestibulares, podendo até aumentar o número de reprovações. “Com duas retomadas [do ano letivo] não há mais o mesmo ritmo de aula nem a mesma motivação dos alunos. Os prejuízos em termos de aprendizagem são enormes, comprometendo o ensino”, diz Jacir.

MAIS UM CAPÍTULO

Reunião entre APP-Sindicato e Seed define hoje os rumos da greve. Às 10h inicia mais uma etapa de negociação. Simultaneamente, haverá manifestações em Curitiba e em algumas regiões da APP.

DER fiscaliza três mil ônibus

Curitiba - Fiscais do Departamento de Estradas de Rodagem abordaram, do início do ano até março, 3.371 ônibus em blitz em rodovias paranaenses. As vistorias avaliaram as condições dos veículos e 10% receberam multas por irregularidades no transporte de passageiros.

Nos primeiros três meses, a Coordenadoria de Transporte Rodoviário Comercial notificou 332 veículos e fez a apreensão de um ônibus. As principais infrações foram o serviço clandestino e a utilização de veículos não registrados, com 133 e 77 autuações, respectivamente.

De acordo com a gerente de Fiscalização, Maria Elizabeth Bozza, desde o aci-

dente do ônibus na Serra da Dona Francisca, em Santa Catarina, cresceu a preocupação da população sobre este tipo de transporte. Por isto, o DER tem intensificado as operações em dias especiais, como feriados prolongados, com grandes ações em todas as regiões do Paraná.

“Houve um visível aumento de preocupação das pessoas ao contratar serviços de transporte. O DER tem recebido mais solicitações de informações sobre empresas e veículos contratados. Há também uma preocupação maior entre os transportadores em seguir as normas e orientações da fiscalização”, diz Maria Elizabeth.

ITINERANTE | Toledo coleta resíduos volumosos



Toledo fez no fim de semana a 1ª Coleta Itinerante de Resíduos Volumosos no Jardim Pancera e região. Os moradores descartaram mais de 13 toneladas de materiais, como geladeiras, sofás e móveis velhos. A próxima será dia 16, das 8h às 12h, na Associação de Moradores do Jardim Gisela. A ação é trabalho intersetorial que envolve diversas secretarias.

PARCERIAS COMPROMETIDAS

No caso das parcerias entre Estado e municípios, há necessidade de rever o trabalho dos transportes escolares, que param nas férias da rede municipal nos meses de julho, dezembro e janeiro, período em que os alunos estaduais estarão em aula. A merenda escolar, fonte de renda para centenas de agricultores, também entra na lista dos prejuízos da greve. Desta vez, o dano mexe no bolso do produtor. “Os alimentos deixam de ser oferecidos, já que não tem aluno na escola. Com isso, o produtor rural deixa de fornecer ao Estado, que não compra a mercadoria até que as paralisações encerrem. Se não há consumidor, os produtos não são adquiridos”, comenta Jacir Venturi.

RENOVE A SUA FROTA
COM VEÍCULOS PADRÃO
PRINCESA DOS CAMPOS

Surpreenda o seu mercado.

Ligue (42) 3220-3500 ou acesse
www.princesadoscampos.com.br/negocios



Princesa dos Campos

Cafelândia vira modelo ao PR

Cafelândia - O trabalho realizado pela Secretaria de Agricultura e Meio Ambiente de Cafelândia sobre a emissão e devolução da Nota Fiscal de Produtor Rural, aliado à conscientização dos produtores, colocou o município em destaque. Tem desempenho superior à média estadual, 21,62% de notas pendentes. No ranking, Cafelândia aparece com 2,37%. Segundo relatório da Receita Estadual, entre municípios da região de Cascavel, Cafelândia está em segundo lugar e em âmbito estadual, em 23º.

Em 2014, foram emitidas e devolvidas 7.870 notas. Já em 2015, 8.307, ou seja, 437 notas a mais, o que equivale a 5,6% do total do ano passado. Cafelândia poderia ter obtido resultado ainda mais satisfatório se não fossem outros 202 documentos que ficaram pendentes. O agricultor não paga imposto sobre a emissão da nota, porém quem não faz a devolução corre o risco de

perder benefícios como, a obtenção da aposentadoria e demais direitos junto à Previdência Social.

A emissão e devolução da nota de produtor ajuda o município a melhorar os índices do Imposto sobre Circulação de Mercadorias e Serviços, fonte de recursos essencial para investimentos em infraestrutura básica e melhorias dos diversos setores, trazendo benefícios para o próprio produtor bem como à população em geral, lembra o prefeito Valdir de Andrade, o Bugrão (DEM).

➔ Palestra em Catanduvas

Sicredi e Associação Comercial e Industrial de Catanduvas promovem, nesta quarta-feira, palestra com Marcos Pulga. Ele vai falar sobre Empreendedor do futuro. Será às 19h30, no Centro Cultural. O ingresso custa um quilo de alimento ou um brinquedo.

São Miguel entrega UBS em distrito

São Miguel - O prefeito de São Miguel do Iguçu, Cláudio Dutra (PR), acaba de reinaugurar a Unidade Básica de Saúde do distrito de Aurora do Iguçu. A UBS foi entregue à comunidade há 31 anos e nunca passou por melhorias. Recursos da Secretaria de Estado da Saúde, de R\$ 125.524,64, garantiu benfeitorias nas salas de espera, de atendimentos e banheiros adaptados para deficientes físicos.

A equipe técnica que trabalha no Posto de Saúde é formada por um enfermeiro, uma médica, uma técnica de enfermagem, três agentes comunitários de saúde, um dentista e dois zeladores, além da equipe administrativa da Subprefeitura e Centro de Distribuição dos Correios que também funciona no local. Esses funcionários atendem a população idosa, trabalhadores da agricultura, grande número

de pacientes hipertensos ou diabéticos da comunidade de Aurora e região.

A secretária de Saúde, Helen Caroline de Oliveira Babinski, diz que as reformas são conquistas importantes. "A população de Aurora do

Iguçu havia pedido há anos por melhorias na estrutura da UBS, porém ninguém atendia ao pedido". De acordo com Helen, vários importantes avanços começam a ocorrer na área da saúde pública de São Miguel do Iguçu.



Líderes durante o descerramento da fita da UBS do distrito

Meio ambiente

Tempo para liberação de licença cai a uma semana

Antes, prazo poderia ser superior a um ano, com prejuízos à economia

Diamante do Sul - Uma antiga reivindicação de profissionais da área tecnológica, empresários e incorporadores já é realidade em alguns municípios do Paraná. Por meio da municipalização, o prazo para a liberação de licenças ambientais reduziu de mais de um ano para apenas uma semana. A reivindicação, apresentada ao governo estadual, foi acatada devido à força dos argumentos. Com a demora no processo, muitas empresas e negócios eram

desarticulados. "Para alguns setores, o tempo é tudo. No mundo dos negócios, a coisa é rápida e a resposta dos órgãos públicos precisa ocorrer na mesma velocidade", diz o presidente da Acic de Cascavel, José Torres Sobrinho.

Três dos 15 municípios paranaenses onde a descentralização já ocorre são do Oeste - Cascavel, Foz do Iguçu e Diamante do Sul. Um dos argumentos dos que defendiam a mudança era de que as estruturas da Secretaria de Estado do Meio Ambiente e do IAP, devido ao excesso de trabalho e do baixo número de colaboradores, não conseguiam ser ágeis na liberação das licenças. Além de empresas e produtores dos mais diversos setores, as perdas também alcançavam

o governo estadual. Para que a parceria funcione, as emissões passam a depender de estruturas públicas do próprio município, a exemplo da Secretaria de Meio Ambiente.

DIFERENÇA

O sistema de descentralização já ocorre há dois anos em alguns municípios. O governo de Diamante do Sul já sente os reflexos de aderir ao programa. "A agilidade faz toda a diferença para alguns projetos, que precisam sair logo do papel para que sejam viáveis e deem retorno", observa o prefeito Darci Tirelli (PSB). As licenças com concessão interiorizadas são para terraplenagem, adequação de estradas rurais, loteamentos e outras para empreendimentos de pequeno e médio impactos. O pedido de descentralização foi analisado e aceito pelas diretorias da Sema e do IAP.

•JEAN PATERNO

MUNICÍPIOS HABILITADOS

Londrina, Quatro Barras, Fazenda Rio Grande, São José dos Pinhais, Guarapuava, Maringá, Campo Largo, Araucária, Castro, Pinhais, Foz do Iguçu, Diamante do Sul, Guaratuba, Jaguariaíva e Cascavel.

Panorama regional

regional@oparana.com.br

Hospital recebe ultrassom

DIVULGAÇÃO

O Hospital Bom Jesus, de Toledo, recebeu da Secretaria de Estado da Saúde de ultrassom que reforçará ações do Mãe Paranaense. O programa busca o atendimento de gestantes e garantir segurança na hora



do parto. Neste ano, já foram disponibilizados também ao Bom Jesus, pela Secretaria, um oxímetro de pulso e um cardiocógrafa. Participaram da entrega, o presidente do Conselho de Administração da Hoesp, Neovaldo Iaiti, o superintendente Thiago Stefanello, a diretora da 20ª Regional de Saúde Denise Liell, a secretária de Saúde Denise Campos e o deputado estadual José Carlos Schiavinato (PP).

Homenagem

Entre tantos feriados e datas comemorativas, uma delas é lembrada de modo especial. Valorizando aquelas que doam um pouco de si para o crescimento do outro, o Dia das Mães também é destacado pela Copacol. A Cooperativa de Cafelândia aproveitou a data para homenagear mães colaboradoras. Elas receberam kit com sabonete, creme hidratante para o corpo e um cartão.

Pré

Missal realiza nesta semana pré-conferências da Saúde em preparação à Conferência Municipal de Saúde agendada para 22 de maio. Ontem, a primeira ocorreu em Dom Armando. Hoje, será às 14h no Clube da Comunidade do bairro Renascer, e amanhã, também às 14h, no Vista Alegre. No dia 14, o tema será debatido em Portão do Ocoí e no dia 15 no Lar dos Idosos, no centro.

Corbélia

Mais uma pré-conferência da saúde será realizada hoje em Corbélia, no salão da capela do bairro Santa Catarina, a partir das 19h. O encontro faz parte do cronograma de atividades da 11ª Conferência de Saúde do município, que será realizada no dia 26 de junho, no Centro Cultural. Todos os moradores do bairro estão convidados a participar da pré-conferência para apresentar suas reivindicações e sugestões para melhorar ações na área da saúde nos próximos quatro anos.

Extensão

A Pró-Reitoria de Extensão da Unioeste está com inscrições abertas para ouvintes do 15º Seminário de Extensão da Universidade que será realizado no campus de Marechal Cândido Rondon de

13 a 15 de maio. As inscrições para ouvintes vão até 13 de maio, via Sistema de Gerenciamento de Eventos (SGEV) no endereço www.unioeste.br/extensao/seu ou pessoalmente no primeiro dia.

Barragens

Foz do Iguçu recebe neste início de semana o 30º Seminário Nacional de Grandes Barragens. Organizado pelo Comitê Brasileiro de Barragens e pela Itaipu, o evento vai reunir especialistas renomados de várias partes do País para debater temas ligados à engenharia de barragens, políticas energéticas, ações socioambientais e de desenvolvimento sustentável.

Licitação

Secretaria de Administração e Planejamento e Comissão Municipal Permanente de Licitação realizam licitação para a alienação de cinco lotes urbanos em Nova Santa Rosa. A entrega dos envelopes e da documentação poderá ser feita até às 8h45 do dia 10 de junho, no Protocolo da prefeitura. A abertura dos envelopes ocorrerá em sessão pública às 9h do mesmo dia 10 de junho.

Sucesso

Mais de cem mil pessoas participaram dos quatro dias de programação da Fespop, feira que comemorou os 33 anos de Santa Terezinha de Itaipu. Além da organização, a qualidade dos shows também foi elogiada. Estiveram no município a banda Jota Quest, a dupla Munhoz e Mariano e os cantores Sérgio Reis, Loubet, entre outros.

LDO

Na quinta-feira, a comunidade de Palotina participará de audiência pública para a apresentação da LDO de 2016. A audiência vai ser realizada às 14h no plenário da Câmara.

Feira Shopping 2015

A Associação Comercial e Empresarial de Toledo se prepara para o lançamento da Feira Shopping 2015 na quinta-feira, às 20h, no Buffet Du Chef. Na noite serão apresentados os parceiros do evento, assim como expositores e ainda conhecidas as atrações culturais da edição. Com mais de 300 envolvidos na produção do evento é esperado que a feira movimente o setor e envolva toda a microrregião, como nos anos anteriores.

EXÉRCITO
BRASILEIRO
CMDO 33º BI
MEC - PR -
CASCAVEL

Ministério da
Defesa

GOVERNO FEDERAL
BRASIL
PÁTRIA EDUCADORA

EDITAL DE LICITAÇÃO

Pregão Eletrônico nº 02/2015

O Ordenador de Despesas do 33º Batalhão de Infantaria Mecanizado (33º BI Mec), torna público, para conhecimento dos interessados, que fará realizar no dia **25 de maio de 2015**, às 14:00 horas, através do site www.comprasnet.gov.br, licitação na modalidade Pregão Eletrônico SRP, destinado a contratação de serviço de telefonia móvel pessoal (STMP), nas modalidades local e longa distância nacional e de serviço de internet móvel. Os interessados poderão obter informações no endereço: 33º BI Mec - Rua 25 de agosto, 285, Centro, Cascavel-PR, Tel: (45) 3225-4525 Ramal 220. Cópia do edital completo está disponível no site Comprasnet.

PAULO GERALDO MADUREIRA ROCHA - Cel
Ordenador de Despesas do 33º BI Mec

Dengue

Oeste tem 11 cidades com epidemia

Mais de três mil casos da doença estão confirmados entre as três regionais de saúde

Jesuítas - Em menos de um mês praticamente dobrou o número de municípios na região Oeste com epidemia de dengue. O último levantamento da Secretaria de Estado da Saúde aponta 11 nessa situação: Santa Tereza do Oeste, Iracema, Jesuítas, Céu Azul, Assis Chateaubriand, Tupãssi, Marechal Cândido Rondon, Maripá, Palotina, Terra Roxa e Foz do Iguaçu.

Equipes de todas as regionais de saúde mantêm o foco em ações para evitar que outros municípios, já em estado de alerta, tenham aumento nos índices de contaminação da doença. Ao todo, são 3.260 casos de dengue contabilizados na região Oeste e o número de notificações suspeitas já chega a 10.227.

A situação mais grave é constatada pela 20ª Regional de Saúde de Toledo que concentra seis dos municípios em epidemia e tem três mortes confirmadas: uma em Assis Chateaubriand e duas em Marechal Cândido Rondon.

O 5º ciclo de UBV pesada contra a dengue, com ações de Fumacê, é concluído nos locais em que há maior número de casos e notificações e uma avaliação dos resultados dos trabalhos será feita. “As ações foram realizadas em Assis, Tupãssi e Rondon. Nos demais municípios, equipes da vigilância mantêm outras tarefas como mutirão de limpeza e conscientização de famílias e nas escolas, e se não houver avanço, também será feito o fumacê”, explica o coordenador de ações da Dengue da 20ª Regional de Saúde, Valter Baez.

Segundo ele, apesar da mudança na temperatura, a proliferação do mosquito Aedes aegypti, não é descartada. “Durante o frio, o mosquito passa para criadouros dentro das

casas e, por isso, é importante que a população não se acomode e continue com práticas de limpeza e não deixe água parada”, orienta Baez.

O mosquito causador da dengue pode transmitir ainda outros três tipos de doença com sintomas parecidos: febre amarela, febre chikungunya e a mais recente, conhecida por Zyca, que teve casos de contaminação na região Nordeste do País. “A facilidade que as pessoas têm hoje para viajar para diferentes regiões é um motivo a mais para nos mantermos em alerta”, ressalta o coordenador de ações da dengue na 20ª Regional de Saúde, Valter Baez.



Com a mudança no tempo cuidados em casa devem ser redobrados para evitar proliferação do mosquito

●ROMULO GRIGOLI

Itaipu estuda meios para reduzir acidentes com pássaros em Foz

Foz - O Comitê de Compras Sustentáveis da Itaipu pediu auxílio à Divisão de Áreas Protegidas para estudar soluções para um problema muito comum em edificações dentro e fora da usina: a colisão de aves contra janelas com vidros espelhados. “Eles enxergam o céu e voam como se fosse uma área livre, não enxergando essa barreira”, explica o veterinário Wanderlei de Moraes, da Divisão de Áreas Protegidas.

Em consulta a publicações científicas, Caroline Henn, da Divisão de Reservatório, descobriu que uma das soluções apontadas, o uso de adesivos em

forma de gavião, atenua, mas não resolve o problema. O motivo é que nem sempre as aves identificam o adesivo como um predador; ou a área envidraçada ao redor do adesivo é grande o bastante para que a ave tente desviar dele, não evitando o choque no vidro.

“Se fossemos contar todas as aves mortas por colisões em janelas, ficaríamos no mínimo desconfortáveis. E é algo passível de prevenção. Além disso, as mesmas saídas poderão valer para uso residencial”, observa a bióloga. Um grupo passa a debater e a buscar soluções para o assunto na hidrelétrica.

Tupãssi lançará campanha contra violência em escolas

Tupãssi - Será lançada sexta-feira a campanha Tupãssi de Mãos Dadas Contra a Violência, que vai abordar a prevenção da violência dentro das escolas. Até o dia 15 de junho, o tema será conduzido por meio de um trabalho pedagógico nas unidades de educação e também na catequese, com palestras, concursos de produção de texto, entre outros eventos.

“Infelizmente, estamos acompanhando muitos casos de violência em todo o Brasil que atingem crianças, adolescentes, pais e profes-

sos. Já tivemos casos em Tupãssi, mas o nosso foco principal é a prevenção. Queremos debater o assunto nas unidades de educação e também com toda a sociedade, para evitarmos problemas desse tipo no nosso município”, explica a secretária de Educação, Sônia Borrasca Rodrigues.

A campanha é realizada pela Secretaria de Educação, com apoio das escolas e secretarias municipais, Sindicato dos Servidores, Igreja Católica e Igreja Adventista do Sétimo Dia.

Mil novos casos no Paraná

Os casos de dengue no Paraná subiram 12% em menos de uma semana. De um total de 12.828 confirmações, o número passou para 14.552, segundo o último boletim divulgado

pela Secretaria de Estado da Saúde. Desses, 13.483 são considerados autóctones e 969 importados. Em relação às notificações, há 58.371 casos suspeitos da doença distribuídos entre 331 muni-

cípios do Estado e que aguardam por resultado de laboratório. As três cidades com o maior número de casos são: São José do Caiuá (975); Londrina (810) e Foz do Iguaçu.

Tranquilidade e praticidade

para manter em dia o estoque de produtos da sua empresa.



Entrega expressa

BOMBONATTO

Precisou? Ligue 2103.8199

Coletamos suas encomendas em São Paulo e entregamos em Toledo, Cascavel e região.

PRF CASCAVEL



Abarrotada de droga

Uma caminhoneta S10 foi apreendida pela Polícia Rodoviária Federal na BR-277, em Cascavel. O veículo foi avistado pelos policiais capotado no Trevo Cataratas. Dentro dele estavam 626 tabletes de maconha, que totalizaram 604,3 quilos do entorpecente. O motorista fugiu.

Maconha e haxixe

Já a Polícia Federal de Foz do Iguaçu apreendeu 17,5 quilos de maconha e 2,9 quilos de haxixe na Ponte Internacional da Amizade. Um paraguaio foi preso com pouco mais de 7 quilos de maconha em um táxi. Em outra abordagem um adolescente de 17 anos foi apreendido com o restante da droga.

Fiscalização

Lei Seca leva à prisão de quatro motoristas num trecho de 3 km

Cascavel - A distância é pequena: cerca de três quilômetros. O tempo da operação também foi curto, mas os números expressivos: 12,5% dos motoristas abordados durante uma fiscalização feita na tarde de domingo pela PRF (Polícia Rodoviária Federal) em Cascavel dirigiam sob o efeito de álcool.

Segundo a PRF, de 200 condutores parados entre o Trevo Cataratas e o Autódromo Internacional Zilmar Beux, 25 conduziam seus veículos pela BR-277 sob o efeito de bebidas alcoólicas. Destes quatro foram presos por estar com mais de 0,34 miligrama de álcool por litro de ar expelido dos pulmões.

De acordo com o núcleo de comunicação social da PRF em Curitiba, operações como a desenvolvida em Cascavel são rotineiras. “A intenção não é uma ação punitiva, e sim

orientativa, alertando os motoristas a dirigir sem causar riscos a eles ou aos demais condutores”, disse o policial Fernando Oliveira.

Ela também frisou sobre o risco de acidentes. “Paralelo ao excesso de velocidade e as ultrapassagens em local proibido, está o fato de que muitos motoristas acabam ingerindo álcool e pensam que nada vai acontecer. O trecho, mesmo sendo curto, pode fazer com que vidas sejam perdidas”.

Além das multas lavradas para os motoristas flagrados dirigindo sob o efeito de álcool, a PRF encontrou condutores dirigindo sem CNH (Carteira Nacional de Habilitação), com CNH vencida, alteração na suspensão do veículo e falta do uso do cinto de segurança, dentre outras irregularidades.

• TISSIANE MERLAK



Operação foi desenvolvida entre o Trevo Cataratas e o Autódromo

MAIS RIGOR

A nova Lei Seca, implantada em todo o Brasil no início de 2013, aumentou o valor das multas aplicadas aos condutores flagrados dirigindo sob efeito de álcool. O valor, antes de R\$ 957, saltou para R\$ 1.915 e, em caso de reincidência, para R\$ 3.830. Além disso, o motorista tem a suspensão do direito de dirigir por 12 meses e o veículo apreendido.

PRF apreende mais 1,8 tonelada de maconha



Cascavel - Cerca de 1,8 tonelada de maconha foi apreendida pela Polícia Rodoviária Federal em três ocorrências, a maior delas em Alto Paraíso, onde 753 quilos de maconha foram encontrados escondidos num fundo construído sob o assoalho da carroceria de um caminhão abordado na BR-487. O motorista, de 42 anos, disse que havia apanhado a droga em Caarapó, no Mato Grosso do Sul, e que a levaria até o Rio de Janeiro.

Somente no primeiro quadrimestre deste ano a PRF já apreendeu mais de 8,7 toneladas de maconha, 380,7 quilos de crack e 98,9 quilos de cocaína.

Outros 413,8 quilos de maconha foram apreendidos

em outra carreta parada no mesmo posto de fiscalização e que também seguia para o Rio de Janeiro. A terceira apreensão ocorreu na madrugada de domingo em Cascavel, onde 604,3 quilos foram encontrados uma caminhonete Chevrolet S10 que capotou no Trevo Cataratas.

Somente no primeiro quadrimestre deste ano a PRF já apreendeu mais de 8,7 toneladas de maconha, 380,7 quilos de crack e 98,9 quilos de cocaína.

• TISSIANE MERLAK

Dez carros furtados em 72 horas

Cascavel - O fim de semana foi de bastante prejuízo para os proprietários de carros em Cascavel. Dez deles tiveram seus veículos furtados apenas entre a sexta-feira e o domingo. Dois deles foram recuperados pela Polícia Militar antes mesmo que do registro das ocorrências.

Um dos oito proprietários que ainda aguardam notícias dos seus veículos procurou a reportagem de **O Paraná** ontem. O homem, que preferiu não ser identificado, disse que pensou que a perda de um bem fosse algo distante. “Todo dia vemos notícias de que carros sendo levados, alguns a polí-

cia encontra, mas o que vemos é que grande parte vai para o Paraguai”, disse.

Ele disse que deixou o carro na região central e foi até a casa de um amigo e em menos de uma hora se deparou só com a chave. “Trabalhei muito para conseguir meu carro, que é simples, popular, mas custou dinheiro”. Questionado sobre seguro ou dispositivos de segurança, o homem foi enfático: “De que adianta? A gente paga um monte de imposto para poder andar tranquilo, e isso não adianta de nada. Chamamos a polícia, eles registram a ocorrência, mas e o carro?”

CONTRABANDO E TRÁFICO

Conforme o delegado Elder Lauria, do GDE (Grupo de Diligências Especiais), a polícia está focada em localizar esses carros. “O fim de semana foi acima do normal. Temos índices altos, porém as equipes estão nas ruas para identificar os autores”. Para ele, na maioria dos casos os carros levados são usados para o transporte de ilícitos. “Os bandidos estão optando por caminhonetes, como por exemplo Saveiros e Stradas, onde podem levar mais drogas e cigarros”. Elder comenta ainda que está sendo investigada a possibilidade de existirem desmanches na cidade. No sábado a Polícia Militar encontrou um Monza completamente “depenado” e abandonado em uma estrada rural, próximo à Associação da Polícia Militar. (TM)

panorama policial

Homicídio I

A Polícia Civil de Medianeira investiga o assassinato de Claudinei Maia Neves, de 27 anos. O corpo foi encontrado na tarde de sábado por populares próximo ao salão da comunidade Sol e Ouro. Claudinei foi morto com dois tiros na cabeça e também apresentava um corte profundo nas costas. Seu carro, um Celta branco, foi levado.

Homicídio II

Mais um homicídio foi registrado em Assis Chateaubriand. A vítima foi Márcio da Silva Oliveira, de 42 anos, assassinado na tarde de domingo no Ramal U, com um tiro na cabeça. A esposa de Márcio disse que foi até a casa de parentes e deixou o marido dormindo. Ao retornar, o encontrou já morto.

Idoso atropelado

Um homem de 82 anos morreu atropelado na BR-277, a poucos metros da Ponte Internacional da Amizade, em Foz do Iguaçu. Florencio Benitez Gomes tentava atravessar a rodovia no início da manhã de ontem com um carrinho de reciclagem quando foi atingido por um Kia Sportage do Paraguai.

R\$ 15 mil

O cofre de um supermercado localizado na Avenida Brasil, em Cascavel, foi furtado na madrugada de domingo. Pela forma como o cofre foi arrombado, a polícia acredita que se trata de uma quadrilha especializada. Imagens do circuito interno de segurança estão sendo analisadas para identificar os bandidos, que entraram pelo forro. Estima-se que o prejuízo tenha superado R\$ 15 mil.

Tentativa de fuga

Presos da cadeia da 20ª SDP de Toledo tiveram frustrada uma tentativa de fuga na manhã de domingo. Segundo informações da Polícia Civil, eles tentaram fazer um agente carcerário refém após serrar uma porta de ferro. A Polícia Militar foi acionada e precisou fazer uso de balas de borracha para controlar a situação. A cadeia tem capacidade para 30 presos, mas abriga 220.

Maconha em Foz

Policiais civis do GDE de Foz do Iguaçu apreenderam na noite de domingo 183 quilos de maconha em uma casa localizada na Rua Capibaribe, no Bairro Acaraí. Ninguém foi preso, mas a polícia já possui a identificação do proprietário da residência e pode pedir a sua prisão a qualquer momento.

Canal 1

Ibope e GfK só poderão medir o tamanho da sujeira

Audiência a todo custo. Não importam os meios, o importante é atingir os fins, mesmo que para isso se usem algumas pessoas, abusem da boa fé de outras e se exagere em quadros ou produções assistencialistas – este é o painel da TV aberta no geral e de alguns programas em particular. O que se verifica, quase o tempo todo, por parte de vários animadores, é a insistência em posar de bonzinho ou de se colocar como patrono de causas perdidas, em atitudes que chegam a beirar o ridículo. Não é e nunca foi função de programa de televisão dar casa ou carro para ninguém,

reencontrar pai com filho que nunca se viram ou promover casamento de anões. Qualquer uma dessas coisas e outras muito piores são feitas, porque por trás, pela frente ou lados, existe o desejo de somar alguns miseráveis pontos. É preciso que algumas coisas se esclareçam de vez: hipocrisia e benfeitoria não são sinônimos em dicionário nenhum. É o que aqui já se disse e deve ser repetido: em vez de Ibope ou GfK, as emissoras deveriam se preocupar com a qualidade das suas programações. Pelo que existe, só será possível medir o tamanho da sujeira.

Em cena desta terça-feira, em "Babilônia", Inês (Adriana Esteves) vai à delegacia levar provas contra Beatriz (Glória Pires).



GLOBO ESTEVAMAVELLAR

Termômetro

A qualidade dos programas de televisão é milimetricamente medida pelo nível dos seus anunciantes.

Esses, os que trilharam o caminho do mal, são aqueles que não conseguem ir além do cogumelo do sol, remédios vários e do armazém da esquina.

Protesto

São muitas as reclamações de telespectadores da Band, especialmente do Rio, contra a péssima qualidade técnica oferecida na transmissão de São Paulo e Flamengo, domingo, do Morumbi.

Foram vários, segundo essas pessoas, os problemas de áudio e vídeo apresentados durante o jogo. Do outro lado, como sempre, a Globo voando.

Deu um gás

Muito já se comentou do novo "Zorra" nas últimas horas. Como "amostra grátis", valeu.

Evidente que alguns ajustes serão feitos em pleno "voo", mas é uma fórmula que mais se ajusta aos dias atuais. É uma produção mais cara para um tempo de arte menor.

Está confirmado

Eleusa Zoca Strufald, a Zoca, intocável desde que o RH era conhecido como departamento pessoal, deixou o Grupo Bandeirantes, depois de muitos anos de bons serviços prestados. A sua saída é só o início de uma grande reformulação nos interiores da empresa.

Em contrapartida

Verifica-se, por outro lado, que o nome do advogado Walter Ceneviva, um dos seus vice-presidentes, com muita insistência está sendo falado para tomar conta da Bandeirantes.

A sua eficiência e maneira de agir são sempre elogiadas. Tem a confiança de todos.

Cuidado com ela

Por volta do capítulo 25 da novela "I Love Paraisópolis", vai começar a fase "Bruce Lee" de Marizete, personagem de Bruna Marquezine.

É quando ela inicia um trabalho de segurança de crianças e, nos momentos de sufoco, irá recorrer à arte de defesa pessoal israelense Krav Magá.

Ponto a favor

Muita coisa que a Band, aberta e BandSports, não irá se servir, será utilizada pela Sky na transmissão de Roland Garros, a partir do dia 28.

Um estúdio em Paris, que servirá de base para a sua equipe, é uma delas.

Estreia do Alex

Agora de vez, o ex-jogador Alex passa a integrar a equipe de esportes da ESPN Brasil.

A sua estreia como novo comentarista da casa acontecerá nesta quarta-feira, jogo da Copa do Brasil, Palmeiras e Sampaio Corrêa.

Elenco

A convite do diretor Luiz Fernando Carvalho, Juan Alba, que esteve em "Alto Astral", irá integrar o elenco de "Dois Irmãos", minissérie em 10 capítulos, no papel do indiano Rochiran.

Produção ainda sem data de estreia na Globo, baseada em obra de Milton Hatoum que narra história sobre ódio familiar, terá Cauã Reymond como protagonista, vivendo os gêmeos Yaqub e Omar. Gravando.

Novo horário

O "Rede TV News", apresentado por Amanda Klein e Augusto Xavier na Rede TV!, poderá ser exibido das 18h50 às 19h40.

Esse novo horário está sendo estudado na emissora e, se confirmado, fará com que o telejornal seja o primeiro a entrar no ar, entre as grandes redes.

O BOSTON MEDICAL GROUP JÁ ATENDEU

MAIS DE 1 MILHÃO DE HOMENS NO MUNDO.



*33 MILHÕES DE HOMENS NO BRASIL TÊM ALGUM GRAU DE DISFUNÇÃO ERÉTIL.

26% DOS HOMENS SOFREM COM A EJACULAÇÃO PRECOCE.

FAÇA A VIDA VALER A PENA, NÓS PODEMOS AJUDAR.

LIGUE AGORA 0800 205 1900 SIGILO ABSOLUTO.

Sexo é vida

Responsável Técnico:
Dr. Reginaldo Saleli - CRM: 8869

BOSTON
MEDICAL GROUP
LÍDER EM SAÚDE SEXUAL MASCULINA

bate-rebate

- Márcio Tavorali fechou com a Magma para assumir a direção de projetos e produções audiovisuais a convite dos sócios Luiz Felipe Aranha e José Eduardo Moura...
- ... O seu primeiro trabalho na produtora é o telefilme "Pelé, a promessa", docdrama que conta como Edson Arantes do Nascimento se transformou em Pelé.
- O povo do cinema nacional brinca que de cada 10 filmes produzidos, "11 eram patrocinados pela Petrobras"...
- ... Eram.
- Encerrados os trabalhos de "Alto Astral", Elizabeth Savalla agora vai de teatro...
- ... Savalla está organizando a turnê da comédia "A.M.A.D.A.S" – Associação de Mulheres que Acordam Despencadas, a partir de julho.
- A Rede TV! avalia a possibilidade de Fábio Arruda comandar um quadro em "Melhor pra você", o novo programa das manhãs...
- ... Isto porque o reality "The Bachelor", ao que tudo indica, parou na primeira temporada.
- Equipes da ESPN Brasil viajaram, no sábado, para a transmissão das semifinais da UEFA Champions League...
- ... Paulo Andrade e Juan Pablo Sórin já estão em Munique, para Bayern e Barcelona, na tarde desta terça...
- ... Everaldo Marques e Mauro Cezar Pereira chegaram a Madri para Real e Juventus, amanhã, quarta.
- Marcelo de Carvalho e Goyo Garcia, diretor de Aquisições e Conteúdos da Rede TV!, viajam hoje para a LA Screenings de Los Angeles para encontros com representantes da Fox, Warner e Disney, entre outros.

c'est fini

O canal Arte 1, do Grupo Band, estreia sábado às 21h, o programa "Com Texto", sob o comando de Pedro Herz, número 1 da Livraria Cultura. A proposta da atração é falar sobre a indústria do livro, em suas mais diferentes questões, como por exemplo, o que os autores precisam fazer para ter seus livros publicados no exterior ou para ver sua obra se tornar um filme. Então é isso. Até mais. Tchau!



BABILÔNIA

Estela diz a Regina que viu Inês e Cristóvão juntos na noite da morte do motorista

Regina não acredita em nenhuma palavra da empresária, mas a mãe de Beatriz chega para esclarecer tudo e diz que a comerciante precisa saber de toda a verdade sobre Inês. "Só eu sei o que a minha filha passou na mão dela, e ainda está passando!", revela. Regina fica assustada e pede para Estela falar logo o que tem a dizer. A mãe de Beatriz a surpreende: "Eu vi os dois, seu pai e a Inês, juntos. No dia da morte dele!"

Resumo de Novelas

MALHAÇÃO (Globo, 17h50)

Gael pede para Bianca ajudá-lo a se reconciliar com Dandara. Duca pede para ver o celular de Nat. Delma afirma a Dandara que se afastará de Nando. Pedro aconselha João a contar para Bianca que beijou Vicki. Bianca vê o vídeo do show de João e fica incomodada com a proximidade entre ele e Vicki. Sol tenta convencer o namorado a conversar com Gael. Vicki aparece na Ribalta e Bianca se irrita. Wallace pede para voltar a treinar com Gael. Lobão descobre que o celular de Nat está com Duca e repreende Karina.



GRANDE LANÇAMENTO

"DESAFIOS E ENIGMAS DOS TRONOS"

Nas bancas* e livrarias.

*SOMENTE BANCAS DA GRANDE SÃO PAULO.



SOLUÇÃO ANTERIOR

R	O	C	T							
D	U	P	L	A	F	A	C	E		
S	O	R	R	A	T	E	I	R	O	S
E	U	N	S	P	R	O				
A	N	T	I	D	O	T	O	S	N	
Ç	U	O	N	I	R	I	C	O		
A	Z	B	M	I	M	A	R			
M	O	E	L	A	C	C	A			
T	E	C	N	O	B	R	E	G	A	
T	R	N	O	R	E	R	U	M		
B	A	G	A	U	I	N	C	A	D	
O	F	I	G	A	U	R	L			
L	I	D	O	S	E	I	E			
S	I	T	I	O	C	R	A	F	T	
C	E	M	U	E	V	L	D			
A	M	O	S	T	R	A	G	E	M	

HOJE NA TV
TV TAROBÁ

- 06h00 – Band News
- 07h00 – Jornal Primeira Hora
- 08h00 – Café com Jornal
- 09h30 – Dia Dia
- 11h00 – Atualidades
- 12h05 – Jornal Tarobá 1ª Edição
- 12h50 – Tarobá Esporte
- 13h05 – Tempo Quente
- 14h00 – Vitrine Revista
- 15h00 – Liga dos Campeões
- 17h40 – Brasil Urgente Nacional
- 18h40 – Ponto de Vista
- 19h20 – Jornal da Band
- 20h25 – Mil e uma noites
- 21h30 – Show da Fé
- 22h20 – Polícia 24h
- 22h40 – A Liga
- 00h30 – Jornal da Noite
- 02h10 – Só risos
- 03h00 – Igreja Universal

RPC TV

- 05h00 – Hora um
- 06h00 – Bom dia Praça
- 07h30 – Bom Dia Brasil
- 09h00 – Mais Você
- 10h20 – Bem Estar
- 10h55 – Encontro com Fátima Bernardes
- 12h00 – Praça TV I
- 12h50 – Globo Esporte
- 13h15 – Jornal Hoje
- 14h00 – Vídeo Show
- 14h49 – Vale a Pena Ver de Novo/O rei do gado
- 15h44 – Futebol
- 17h45 – Malhação
- 18h25 – Sete Vidas
- 19h10 – Praça TV II
- 19h35 – I Love Paraisópolis
- 20h30 – Jornal Nacional
- 21h10 – Babilônia
- 22h20 – Tapas & Beijos
- 23h05 – Luz, Câmera 50 anos – Dona Flor e seus Dois Maridos
- 23h45 – Jornal da Globo
- 00h20 – Programa do Jô
- 01h00 – Segredos do Paraíso
- 01h45 – Corujão
- 03h55 – Mentos Criminosas

REDE MASSA

- 05h50 – Boletim Negócios da Terra
- 06h00 – Notícias da Manhã
- 07h00 – Tribuna da Massa Manhã
- 09h00 – Bom Dia & Cia
- 11h30 – Show de Bola
- 12h00 – Tribuna da Massa 1ª Edição
- 14h00 – Salada mista
- 14h15 – Chaves
- 14h30 – Casos de família
- 15h30 – Maria Esperança
- 16h15 – Coração Indomável
- 17h00 – A Usurpadora
- 19h15 – SBT Paraná
- 19h45 – SBT Brasil
- 20h30 – Chiquititas
- 21h15 – Carrossel
- 22h00 – Programa do Ratinho
- 23h00 – Cine Espetacular
- 00h45 – The Noite com Danilo Gentili
- 01h00 – Jornal do SBT noite
- 02h30 – Okay Pessoa!
- 03h30 – Show da fé

RIC TV

- 06h00 – IURD
- 06h30 – Record Kids/Pica Pau
- 07h30 – Paraná no Ar
- 08h30 – Fala Brasil
- 10h00 – Hoje em Dia
- 12h00 – Balanço Geral
- 14h00 – Ver Mais
- 14h30 – Programa da Tarde
- 17h20 – Cidade Alerta
- 19h00 – Cidade Alerta Paraná
- 20h00 – RIC Notícias
- 20h30 – Os dez mandamentos
- 21h30 – Jornal da Record
- 22h30 – Gugu
- 01h15 – IURD

CATVE

- 07h00 – Bate Rebate
 - 08h00 – Bubble Guppies
 - 08h30 – Quintal da Cultura III
 - 10h30 – Era uma vez no Quintal
 - 11h00 – Castelo Rá-tim-bum
 - 11h30 – Que monstro te mordeu
 - 12h00 – O caso do dia/Giro de Notícias
 - 12h05 – Hora do esporte
 - 12h30 – Jornal da Catve 1ª Edição
 - 13h00 – JC Debate
 - 13h30 – Brincadeiras Musicais + Clips DJ Cão
 - 13h45 – Cocoricó
 - 14h30 – Bubble Guppies Vila Sésamo
 - 15h00 – Quintal da Cultura III
 - 17h00 – Era Uma Vez no Quintal
 - 17h30 – Shaun, o carneiro
 - 14h45 – O caso do dia/Giro de Notícias
 - 18h00 – Esporte, Política & Cidadania
 - 19h00 – Jornal da Catve 2ª Edição
 - 19h30 – Bate Rebate
 - 20h30 – JC Debate
 - 21h00 – Jornal da Cultura
 - 22h05 – Cartão Verde
 - 23h00 – Metrópolis
 - 23h30 – Provocações
 - 00h00 – Resistir é preciso
- Programações sujeitas a alterações

PALAVRAS CRUZADAS DIRETAS

Pintor pop brasileiro conhecido por seus quadros multicoloridos		(?) de lá: objetos de diversão para gatos	Acessório para entrada vip em eventos		(?) de regra: geralmente	O segundo maior deserto do mundo
Duas frutas usadas em simpatias de ano-novo	↓	Tecido acolchoado de roupas de cama			↓	Obra de captação de águas de açudes
Base do caviar	→		Ou melhor (?) -delta, aparelho de voo	→		↓
Objetivo (fig.)	↓					
O tom de azul da bandeira argentina	→		Espécie de saia-xale típica de indianas	→		
	↓				Ofício de Péricles Bassols (fut.)	
Ave similar a uma pomba pequena	→		Fúria Sequela da poliomielite (Med.)	→		Monograma de "Tito" De (?) : à espreita
	↓		Cada integrante de um processo (jur.)	→		↓
Cor da porquinha Peppa (TV)	→	Música da Legião Urbana Perpétuo			"O que é (?) dura pouco" (dito)	
	↓					
A personalidade atribuída ao papa Francisco	→		Fruta-dragão (Bot.)	→		
	↓		Imunda	→		
Escola de engenharia do Exército (sigla)	→	Região da Guerra dos Farrapos (BR)			Radical (abrev.)	
	↓				Superfície da mesa	
Percurso; itinerário	→					Urânio (símbolo)
	↓					Lavatório
Lote, em inglês	→	Nome da letra "H"				Encontro consonantal de "placa"
	↓	Nunca, em italiano				↓
Caracteriza-se por temperaturas muito frias (Met.)	→		Adjetivo associado ao ateu	→		

BANCO 3/lot — mal. 4/sári. 6/pitara. 10/clima polar. 12/romero brit. 12/romero brit.

#Curti!

"No mesmo instante em que recebemos pedras em nosso caminho, flores estão sendo plantadas mais longe. Quem desiste não as vê."

Coluna Inside

by Vinicius Bracht Oliveira
inside@oparana.com.br

Nesta Sexta!

Nesta sexta-feira o duo Leozinho e Paciornik, que costuma lotar as pistas por onde passa, estará aqui no Banggai Nightclub para uma festa incrível. Ingressos somente na hora. A noite promete!

Big House's!

A última balada do mês na Bielle Club será embalada pelo som dos anos 60, 70, 80 e 90, sob o comando do DJ Max Junior. Organizada pela segunda vez pela empresária Neiva Casagrande em parceria com a Bielle Club, a festa promete mais uma vez ser de arramba. Anota aí: ingressos à venda no Posto Central, na Chilli Beans e nos Postos Tonin. Outras informações (45) 3223-2463 ou pelo site www.bielle.com.br.

Evento!

Na próxima terça-feira vai rolar na Bielle Club um desfile beneficente em prol do projeto Peruca Solidária, com participação das lojas Joaquina, Michelle Taques, Mundo das Gêmeas, Zero Açúcar, Zariff Calçados, IOS e Grand Place. Para agitar o evento, a live vocal Juliana Barbosa. Ingressos à venda nas lojas participantes. Não perca!



Nos agitos da Taboo Club, os amigos Douglas Renan Calvi e Aline Leny, clicados por Thaís Ulbrich

UAU!

Considerada por todos como a Rainha do Pop, a cantora tem uma fortuna estimada em 1,1 bilhão de dólares acumulada em mais de 30 inquestionáveis anos de carreira. Madonna é a grande inspiração de todas as cantoras pop da atualidade, como Lady Gaga, por exemplo.

Fim de semana!

Com ou sem frio, o Bonde da Stronda vai estar sábado no Ministério Club. Da outra vez que o grupo se apresentou por aqui, a casa ficou lotada. Informações sobre ingressos pelo telefone (45) 3039-1777.



Beleza em dose dupla: Fernanda Mansour e Rozane Campiol, by Jackson Gondim

Atenção!

Já estão à venda os ingressos para o show da Karol Conka, que vai agitar a Taboo Club no dia 13 de junho. Em parceria com a rádio Jovem Pan, a cantora vem para fazer a noite dos cascavelenses uma verdadeira gandaia. No line-up, Hiury Zini e Herrera. Venda antecipada no M.Officer Cascavel, Auto Posto Tonin da FAG, Taboo Club (durante o funcionamento da casa), com promoters credenciados ou no site da Ok Ingressos. Não percam!

Hoje tem!

Todas as mulheres que forem na noite de hoje ao Yuu terão 30% de desconto no rodízio. Semana passada teve lista de espera; então, chegue cedo e garanta um lugar! Reúna as amigas e vá conferir.



Destaques de hoje: Jessica de Amorim Novaes e Roberta Nazari

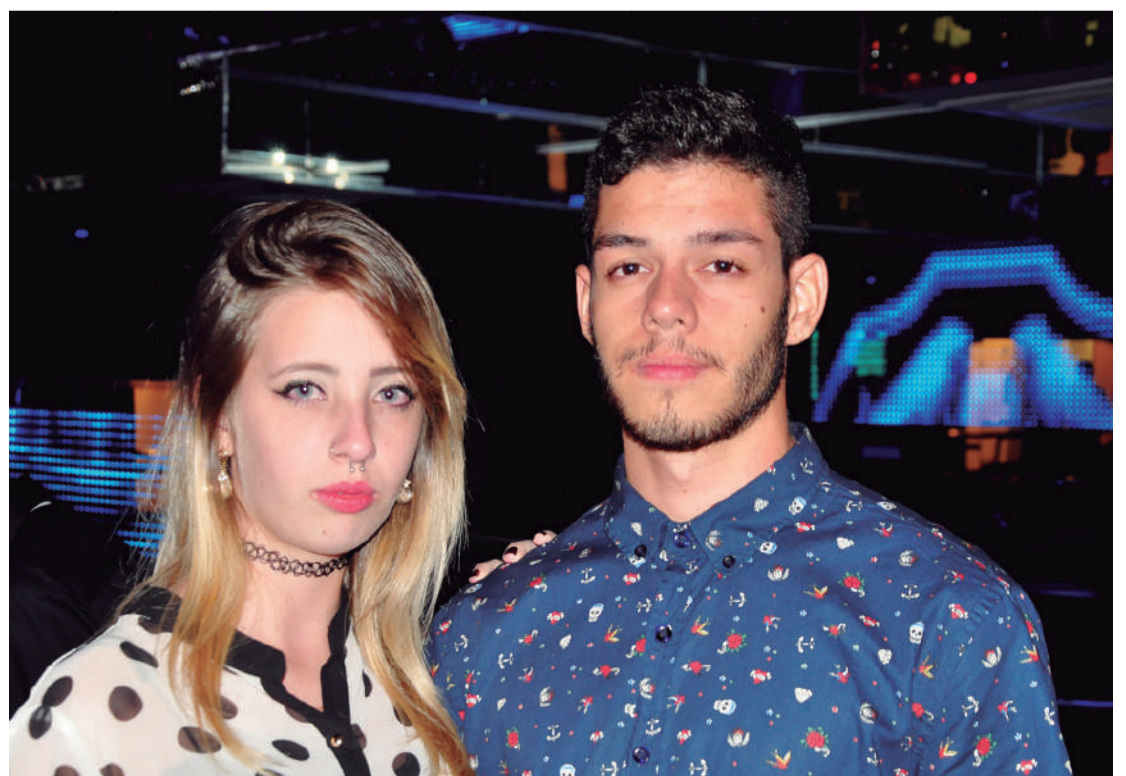

Lara Paula Haenisch e João Paulo Camargo curtindo a noite na Bielle Club, em flash de Vinicius Bracht Oliveira

Pérola do dia

“Estamos mais próximos de desvendar os segredos da mais distante das galáxias do que os do fundo do nosso coração”.
Anônimo

Rose Bracht

social@oparana.com.br

Infame

Se você tivesse que escolher entre a mulher da sua vida e um carro, o que você escolheria? Uma Ferrari ou uma Lamborghini?

Agenda social

Festa que figura entre as mais concorridas e animadas da cidade, o Chá de Maio da Associação Médica de Cascavel tem a décima edição marcada para esta quarta-feira e a renda vai beneficiar o Recanto da Criança.



Produzida na sede da AMC, a noitada vai reunir no programa desfiles das lojas Anna João/Maria Mole, Lingerie & Cia, Gloss Ateliê, Langaro Calçados e Julia&Julia, além do sorteio de brindes, entre eles um bonito colar de pérolas doado pelo Residencial Treviso. Vale a pena conferir.

Em destaque

Diretores da RICTV Record recepcionam convidados em Cascavel esta noite em torno do lançamento das novidades da programação da emissora para 2015. O evento, promovido ao sabor de um requintado jantar, terá lugar no Restaurante Michelangelo Grill.

Sopa de letrinhas

Evento literário promovido pela Prefeitura de Toledo em parceria com a Unioeste, o 26º Concurso de Contos Paulo Leminski tem inscrições abertas até o dia 30 de setembro. Destinado a todas as pessoas interessadas, o concurso tem tema livre e a inscrição é gratuita.



Edu e Carol Freire marcando presença na abertura da Mostra do Concurso Cultural Fotográfico “II Click Cascavel”, emoldurada pela Galeria de Artes do Teatro Municipal, em flash de Vinicius Bracht

Aniversariantes

◆ Romualdo Carignano, Meire Xavier de Carvalho Araújo, Naor Victório de Lima, Idarci Abramo Centenário, Marcos Rogério de Souza, Neusa Mara Lemos, Katia Valquiria Borille Buseti, Carlos Eduardo Martins, Fausto Alencar Irschlinger, Luciane Marta Pandolfo, Paulino Reinaldo Kayser, Joney Marcelo Lopes Ferreira, Valtencir Luiz da Cunha, Fernanda Sappelli Claro.



A bonita Francieli Cristina Turani, que comemorou no domingo a estreia de idade nova, em ensaio assinado por Nery Cardoso

Alerta

Recente pesquisa realizada pela Universidade de Connecticut, nos Estados Unidos, revelou que o consumo de bebidas energéticas pode afetar o ritmo cardíaco. Segundo o estudo, realizado com pessoas entre 18 e 45 anos, esse tipo de bebida eleva a pressão arterial, podendo levar a doenças cardíacas. Os pesquisadores também alertam que pessoas que já possuem problemas cardíacos devem evitar o consumo de energéticos.

Em evento social, Grazi Miguel e Monique Paola

**Em festa**

Aberta sexta-feira com a realização da Expoema 10 – Parcerias Poéticas – A Retrospectiva, a comemoração do 10º aniversário de fundação da Academia Cascavelense de Letras tem mais um grande evento marcado para esta semana. Precisamente o jantar solene, que reunirá nesta quarta-feira os membros, associados plenos e especiais, bem como os amigos da letras da ACL. O ágape terá lugar no Circulo Militar de Cascavel.



Rose e Jair Crestani prestigiando acontecimento social promovido na temporada pela Associação Atlética Comercial, na lente de Arivonil Policarpo

Concurso Paulo Leminski já está com as inscrições abertas

Toledo - As inscrições para a 26ª edição do Concurso de Contos Paulo Leminski estão abertas e seguem até o dia 30 de setembro. O evento literário é tradicional e promovido por meio de uma parceria entre a Prefeitura de Toledo, a Biblioteca Pública Municipal a Unioeste.

O concurso é aberto a todas as pessoas interessadas e cada concorrente poderá participar com apenas um trabalho que ainda não tenha sido premiado em outro concurso ou já publicado em livros, coletâneas ou revistas. O tema é livre e a inscrição gratuita.

Para inscrever o conto é necessário que a obra seja entregue, sob protocolo, na Biblioteca Pública Municipal, na Avenida Tiradentes, 1165, no Centro, CEP 85900-230, ou no Campus da Unioeste em Toledo, na

Rua da Faculdade, 645, no Jardim La Salle, CEP 85903-000, Caixa Postal 320. Serão aceitas produções enviadas pelos Correios, com Aviso de Recebimento (AR), endereçadas à Biblioteca ou a Unioeste.

A reunião final da Comissão Julgadora acontecerá em 21 de outubro e a cerimônia de premiação, no dia seis de novembro. O prêmio ao primeiro lugar será de R\$ 2.500,00. O segundo receberá R\$ 1.800,00, o terceiro R\$ 1.500,00 e o melhor conto toledano, R\$ 1.000,00. Em caso de uma eventual classificação de um conto que já tenha sido premiado em outro concurso implicará na obrigatoriedade de devolução do prêmio pelo respectivo candidato. Contos com indícios de plágio serão automaticamente excluídos do concurso.

REGULAMENTO

Sobre a apresentação do conto, a comissão organizadora informa que o trabalho deverá ser encaminhado em uma via em língua portuguesa ou espanhola, digitado em espaço 1,5, com fonte Arial, tamanho 11, podendo ser impresso na frente e verso do papel, obedecendo ao limite máximo de 20 páginas. No interior do envelope com a obra, outro envelope menor (lacrado) deverá conter uma folha na qual constem o título do conto, nome do autor e seu pseudônimo correspondente, endereço completo, telefones, RG, e-mail e grau de instrução do contista.

Na parte externa desse pequeno envelope deverão constar apenas o pseudônimo do autor e o título do conto a ser inscrito no concurso. Em nenhuma das folhas impressas do material enviado poderá constar o nome de seu autor ou qualquer referência implícita ao seu nome. Caso isso ocorra, o trabalho será excluído do concurso.

A Comissão também explica que, por exigência dos Correios, no envelope maior deverá constar o nome do remetente, mas isso não implicará na quebra de sigilo, posto que a comissão que realiza a leitura apenas recebe os contos, identificados apenas com o pseudônimo de seu autor.

Dicas

Como manter a criatividade viva na vida adulta

Engana-se quem acha que a criatividade só faz parte da vida de quem trabalha em áreas tradicionalmente reconhecidas por essa característica, como as artísticas ou tecnológicas. Criar e inovar faz parte de comportamentos desejados em todos os campos profissionais, pois sempre há oportunidades de melhorar produtos, serviços, processos, formas de gerenciar pessoas ou transformar modelos de negócio. Além disso, é importante destacar que há diversas formas de criatividade, cada uma

importante ao seu modo, podendo até ser complementares, mas não excludentes. Todo ser humano, portanto, é criativo por natureza e isso fica claro até mesmo nas situações mais banais, como a capacidade de lidar com problemas relacionais, em encontrar soluções para imprevistos domésticos ou até na hora de desenvolver métodos particulares para memorização ou aprendizagem. Confira a seguir seis maneiras de exercitar a criatividade

4. Trabalhos manuais

Para fazer algum trabalho mais artesanal, não é preciso possuir nenhum dom artístico aguçado, basta você se divertir enquanto se dedica à sua obra. Pode ser pintura, artesanato, bordado, até mesmo colorir livros para adultos;

5. Desenvolver a musicalidade

A arte de fazer música, brincar com as notas musicais e melodias para transformá-las em uma composição pode ser recompensadora.

6. Atividades passivas

Além dos cadernos pessoais e dos diários, também é possível manter uma página da internet que sirva de plataforma para que você divulgue o seu trabalho e todo produto da sua criatividade, como fotografias, textos, músicas ou qualquer outro conteúdo criado por você.



1. Contato com a natureza

Um método bastante indicado tanto para relaxar quanto para dar vazão a impulsos criativos consiste em entrar em contato com a natureza. Cultivar um jardim, uma floreira ou mesmo uma coleção de vasos pode ser uma boa saída;

2. Praticar esportes

A prática desportiva proporciona benefícios inquestionáveis para o corpo físico, um dos principais aspectos que condicionam o desenvolvimento da criatividade;

3. Meditar

Como dito anteriormente, o afastamento das questões que precisam ser solucionadas e o relaxamento da mente são essenciais para oxigenar a mente;

horóscopo

ÁRIES

Marte, o seu planeta regente muda o movimento hoje, ariano. Início de um período propício para agir mais com inteligência e para desenvolver novos estudos e contatos. Cuidado com a tendência à inquietação mental e a discussão por diferença de ideias.

TOURO

O ingresso de Marte no setor de talentos e finanças estimula os taurinos. O momento é oportuno para desenvolver seus talentos e habilidades com inteligência. Há agora uma dedicação maior a exploração de seus potenciais e recursos.

GÊMEOS

O planeta da ação e da motivação, Marte, passa atuar em seu signo, geminiano. Você tende a sentir novas energias mais dinâmicas e assertivas. Um novo ciclo de ações e iniciativas começa a se desenvolver.

CÂNCER

A passagem de marte pelo signo anterior ao seu pede mais reflexão aos cancerianos. É uma fase oportuna para você perceber as motivações inconscientes que regem o seu comportamento. O descanso pode ser muito restaurador no período que inicia hoje.

LEÃO

O ingresso de Marte no setor de amizade impulsiona os leoninos a novos contatos. É um momento interessante para agir com mais flexibilidade em relação às empresas e aos grupos. Poderá contar com o apoio dos amigos para realizar seus objetivos.

VIRGEM

O planeta Marte passa a atuar no setor de carreira dos virginianos. É uma fase oportuna para você se dedicar mais aos seus objetivos e propósitos. Cuidado com a tendência à discussão e conflitos com chefia.

LIBRA

O novo movimento do planeta Marte estimula estudos e viagens, aos librianos. É uma bela oportunidade de você ampliar os seus horizontes mentais e culturais. Cuidado com a tendência a ser muito rígido com suas opiniões e crenças.

ESCORPIÃO

Momento de acessar a sua poderosa energia de regeneração, escorpiano. Momento importante para lidar de uma maneira diferente com os negócios e as emoções. É hora de buscar mais o autoconhecimento e de superar desafios e conflitos.

SAGITÁRIO

As responsabilidades que você vem assumindo se traduzem agora em realizações. É um momento muito interessante para as questões ligadas ao trabalho e a vida material. Momento em que você deve amadurecer e assumir novos compromissos e responsabilidades.

CAPRICÓRNIO

Um dia que pede reflexão e desenvolvimento espiritual aos capricornianos. Conhecimentos que ajudam no seu processo espiritual estão estimulados. Momento muito interessante para mudanças na vida afetiva dos capricornianos.

AQUÁRIO

Este é um momento de importantes mudanças na família e na vida privada dos aquarianos. É um dia que enaltece as responsabilidades e os projetos que envolvem amigos e grupos. Transformações e desapegos marcam o atual momento dos aquarianos.

PEIXES

O planeta Marte passa atuar no setor doméstico e familiar dos piscianos. Muita energia voltada para o autoconhecimento e para desenvolvimento interno. Cuidado com a tendência de entrar em conflito com os familiares.

SALMO DO DIA

Bendiga minha alma, clame a meu Senhor. Que meu ser bendiga o santo nome de Deus! Que minha alma chame meu Senhor amado e nunca se esqueça de todos Seus benefícios. Ele perdoa todos seus erros e cura as enfermidades. Nas passagens mais difíceis, só Ele salva a vida. De graças e compaixão Deus o coroa. **SALMO 102 (1-5)**



Roteiro definido

Faltando 45 dias para a realização da 4ª edição do Rali Internacional 1000 Milhas Históricas Brasileiras, os organizadores divulgaram o roteiro da prova regida pelas regras da FIA. Com percurso de 1.650 km, ela será disputada em cinco dias e passará por algumas das mais famosas estradas brasileiras nos estados de São Paulo, Rio de Janeiro e Minas Gerais. A largada será no dia 23 de junho em São Paulo, com os carros passando também por Poços de Caldas, Águas de Lindóia, Taubaté, Angra dos Reis, Visconde de Mauá, Caxambú, Quiririm, Campos do Jordão e retornando à capital paulista.

2ª ETAPA - CAMPEONATO METROPOLITANO DE MARCAS

16 e 17 de maio
Autódromo Zilmar Beux
a partir das 9h - Cascavel/PR
Ingressos: R\$ 10

Cezarotto buscará reação na 2ª etapa



Cleyton Cezarotto espera colocar seu Renault Clio entre os três primeiros da categoria Marcas B no próximo domingo

Mostrando-se ansioso para ir à pista, o cascavelense Cleyton Cezarotto diz que irá buscar a reação na 2ª etapa do Campeonato Metropolitano de Marcas de Cascavel, a ser disputada no próximo domingo, no Autódromo Zilmar Beux. A promoção e organi-

zação são do Automóvel Clube de Cascavel, com supervisão da FPrA (Federação Paranaense de Automobilismo), e o ingresso custará R\$ 10.

Cezarotto teve muitos problemas com o Renault Clio na primeira etapa. Largou em 11º e já brigava pela ter-

ceira colocação da categoria Marcas B, quando quebrou a polia na última volta da primeira bateria.

Segundo Cleyton, em função da quebra da polia a correia dentada saltou e ele acabou não podendo disputar a segunda bateria. "Sem a que-

bra da polia teria briga pelas primeiras colocações. Como só marquei quatro pontos na primeira etapa, preciso reagir e terminar entre os três primeiros colocados, pois somente assim continuarei na briga pelo título da temporada", diz o piloto.

Rafael Paiva

Depois de dois anos e meio longe do kart, Rafael Paiva colocou o equipamento da equipe Atlas Ferro Velho na pista do Kartódromo Delci Damian. Ele conquistou o terceiro lugar na categoria Sorteio no treino cronometrado organizado pelo Kart Clube de Cascavel.

Helinho

Helio Castroneves fez domingo 40 anos de idade e a comemoração teve lugar em Indianápolis, onde no sábado o piloto brasileiro completou 300 corridas na carreira com o 6º lugar no Angie's List Grand Prix of Indianápolis. A prova foi realizada no circuito misto do Indianápolis Motor Speedway, em cujo oval tiveram início ontem os treinos para a Indy 500. Em sua 99ª edição, a prova mais importante do Verizon IndyCar Series será disputada no dia 24 deste mês.

Pedro Muffato

A terceira etapa da temporada de 2015, domingo próximo, vai marcar os 15 anos de atuação de Pedro Muffato no Campeonato Brasileiro de Fórmula Truck. Foi no Autódromo Internacional Ayrton Senna, em Londrina, que o piloto cascavelense disputou sua primeira corrida na categoria. A 17ª edição do evento no traçado paranaense de 3.055 metros será a 123ª largada de Muffato na competição, que neste ano celebra duas décadas de existência.

Nelsinho Piquet mantém a vice-liderança da F-E

A primeira vitória do clã Piquet no principado de Mônaco ainda não veio. Mas Nelsinho Piquet foi o nome da primeira passagem da Fórmula nas ruas mais charmosas e tradicionais do automobilismo mundial: venceu novamente o Fan Boost, fez a ultrapassagem da corrida e terminou a prova em terceiro lugar. Com o quarto pódio nas últimas cinco provas, ele é o segundo colocado no campeonato, a quatro pontos do topo da tabela.

Largando em quarto lugar no estreito circuito que aproveita parte do trajeto usado pela Fórmula 1, o competidor do Team China protagonizou a ultrapassagem da prova na volta 6, ao superar o belga Jerome D'Ambrosio. A manobra foi decisiva, porque o carro 99



Nelsinho Piquet foi destaque nas ruas de Mônaco, realizando a melhor ultrapassagem

vinha com mais ação pelo uso do "Fan Boost", dose extra de energia que confere aos três pilotos mais votados do grid um acréscimo de potência.

A vitória em Mônaco foi de Sebastian Buemi, com o bra-

sileiro Luca di Grassi em segundo. Com isso Di Grassi manteve a liderança do campeonato com 93 pontos, ao passo que Nelsinho Piquet é o vice-líder, com 89. Bruno Senna continua em

10º, com 28 pontos. A próxima etapa será disputada no dia 23 deste mês, em Berlim, numa pista montada no aeroporto de Tempelhof, construído nos anos 1930 e desativado em 2008.

KARTÓDROMO DELCI DAMIAN
Uma homenagem a quem dedicou a vida ao esporte.

Panorâmica
Imaginologia Odontológica

Serviços de Radiologia
Tomografia Computadorizada
Documentação Odontológica

Rua Antonina nº 1971 - Cascavel PR
45 3224 5662
www.panoramica-raiosx.com.br

COMPOSTO DE
ERVA MATE
FOLHA VERDE

Fone: (45) 3224-3435
melmate@uol.com.br

injediesel
Soluções em Injeção Diesel
Pompa Injetoras
POWER CHIP

Todas as marcas
Nacionais e Importadas

(45) 3225-7064
R. Francisco I. Fernandes, 149
Cataratas - Cascavel - PR
injediesel@injediesel.com
www.injediesel.com

INSPEVEL
Inspeção Veicular
de Cascavel
Fone: (45) 3326-9303
Av: Tancredo Neves, 2608
Cascavel - PR

Venha correr em uma pista de verdade

LAGO
KART OUTDOOR

Reservas: (45) 9813-6612
reservas@lagokartoutdoor.com.br
Kartódromo de Cascavel - PR

Sheik punido na Libertadores

O Corinthians não terá o atacante Emerson Sheik para o compromisso de amanhã contra o Guaraní (PAR), pelas oitavas de final da Copa Libertadores. A Conmebol puniu o jogador com três partidas de suspensão em virtude da expulsão no clássico contra o São Paulo, pela fase de grupos do torneio. O departamento jurídico corintiano ainda tem esperanças remotas de reverter a situação. Já Mendoza foi absolvido e pode enfrentar os paraguaios.

FERNANDO FERNANDES



Michel Bastos recuperado

Depois de trabalhar com o restante do elenco no sábado, Michel Bastos participou ontem de mais um treino do São Paulo no CT da Barra Funda. Segundo a equipe tricolor, o meia está recuperado da dengue que o tirou de cinco dias de treino e do primeiro jogo contra o Cruzeiro, na semana passada. Amanhã, ele deverá jogar no Mineirão. O São Paulo embarca hoje para Belo Horizonte.

Em Cascavel

Chuva espantou metade dos inscritos na Meia Maratona

Cascavel – A chuva, que já era esperada para o fim de semana, trouxe consigo o frio, o que acabou modificando a distância da prova e espantando quase a metade dos 475 inscritos para as três modalidades da corrida de 18,5 quilômetros realizada na manhã de domingo. A largada teve 277 corredores, mas apenas 215 cruzaram a linha de chegada.

Inicialmente o percurso seria de 21 quilômetros, mas os organizadores da prova optaram por diminuir a ex-

tensão para dar maior segurança aos participantes, uma vez que a sinalização do circuito foi prejudicada, com diversos cones quebrados.

Ademir Ramos terminou o trajeto em 1h02s05 e ergueu o troféu de campeão em casa. Em segundo chegou Daniel Antunes Júnior, com o tempo de 1h02s43 - os dois trocaram posição em relação ao ano passado. Em terceiro e quarto chegaram os também cascavelenses Rodrigo Neves dos Santos e Nilmar Olimpo dos Santos, respectivamente.

O toledano Everaldo Pauvels, em quinto, completou o pódio masculino.

No feminino o título também ficou em Cascavel, com Aurea Muller Dias

(1h26s52), seguida por Luciane de Fátima Bertila Benicio, Aniele Glaucia Mariano, Rejane Michels e Vanderleia Rosa Gonçalves Kurpel, respectivamente.

CALENDÁRIO

A competição de domingo abriu a temporada 2015 do Circuito Paranaense de Meia Maratonas. A próxima etapa está marcada para o dia 7 de junho, em Maringá. As demais provas serão em Pinhais (11/7), Curitiba (16/8), Ponta Grossa (13/9), Londrina (15/11) e Guarapuava (6/12), e contarão pontos para o Ranking Paranaense de Meias Maratonas.

Toledo, Paranavaí, PSTC e Apucarana em vantagem na Segundona

Curitiba – A Segunda Divisão do Paranaense de Futebol 2015 teve a segunda fase aberta no fim de semana com os visitantes levando a melhor nos jogos de ida das quartas de final. O único mandante a vencer foi o Apucarana, que triunfou pelo placar mínimo diante do Cianorte. Toledo, Paranavaí e PSTC têm a vantagem do empate em casa na rodada volta, domingo, para avançar à semifinal. Quem está mais perto da semi é o PSTC, que foi a Curitiba enfrentar o Andraus e goleou o adversário por 4 a 0. Já o Toledo foi a Pato Branco e venceu por 2 a 0, com gols de Pacato aos 36 minutos do primeiro tempo e Ray, cobrando pênalti, na etapa final. Por sua vez, o Paranavaí foi a Londrina e venceu a Portuguesa Londrinense por 1 a 0. Os jogos de volta estão marcados para domingo, com PSTC x Andraus às 11h e os demais embates às 15h30.



BANCÁRIOS | Goleada é destaque da segunda fase

Após um fim de semana de folga, por conta do feriado prolongado do Dia do Trabalho, o Campeonato Bancário de Futebol Suíço teve sábado a segunda rodada da segunda fase. Destaque para a goleada por 6 a 0 da Flex Multicar/Amigos (foto) sobre a AN Silvicultura Zincomax. Os demais resultados foram Santander 3x0 Caixa, Ki-Barato/Capital Confecções 1x0 Banco do Brasil e Sicredi 3x2 Bradesco Seguros. No próximo sábado a terceira rodada terá Sicredi x AN Silvicultura Zincomax (14h15), Banco do Brasil x Santander (15h15), Flex Multicar/Amigos x Bradesco Seguros (16h15) e Caixa x Ki-Barato/Capital Confecções (17h15), nos campos da Sede Recreativa do Sindicato dos Bancários de Cascavel e Região.

Copa Dimas terá hoje seu campeão

Cascavel - Será conhecido nesta terça-feira o vencedor 2ª Copa Dimas Gimenez, torneio de futsal promovido em Cascavel pelo Sindijor-PR (Sindicato dos Jornalistas Profissionais do Paraná). A expectativa é de uma decisão equilibrada e com muita rivalidade em quadra no duelo entre RPC e Tarobá, a partir das 21h, no Ginásio da Neva. O "clássico televisivo" já tem um histórico no torneio, que está em sua segunda edição. Os finalistas deste ano farão uma reedição da decisão de 2013. Na oportunidade a Tarobá levou a melhor, sagrando-se campeã ao vencer

pelo placar de 2 a 1. As duas equipes se reencontraram na primeira fase do torneio atual e a RPC goleou a Tarobá por 7 a 2.

Os "globais" têm melhor retrospecto no torneio deste ano, com cinco vitórias em sete jogos, e vêm de uma classificação decidida nos pênaltis contra a Capital FM/CBN. A equipe tem a melhor defesa do torneio, o segundo melhor ataque e o vice-artilheiro da competição, o atleta Valdenir Zeni, autor de 15 gols.

Já a Tarobá acredita no embalo desta reta final, depois de alcançar a classificação somente na última rodada. A

equipe ganhou suas últimas três partidas, incluindo a semifinal na qual desbancou a Colmeia, que tinha terminado como líder da primeira fase. Somente nas três últimas partidas a atual campeã da copa marcou 20 gols.

Antes da final entre RPC e Tarobá, às 21h, as equipes da Capital FM/CBN e da Colmeia disputarão a terceira posição, em jogo marcado para as 20h e que também reedita a decisão da terceira colocação da primeira edição do torneio, quando a Colmeia levou a melhor.

Logo após as partidas desta terça-feira será realizada a entrega da premiação.

panorama esportivo

Chave Ouro

A Chave Ouro do Paranaense de Futsal teve sua oitava rodada no fim de semana. E ainda não foi dessa vez que a ACF conseguiu sua primeira vitória. O time cascavelense foi derrotado por 1 a 0 pelo Clevelândia e caiu para a penúltima posição na classificação, com apenas um ponto. O lanterna é o Campo Mourão, que foi goleado em casa pelo Caramuru por 5 a 3 e segue sem pontuar. Placar parecido aplicou o São Lucas sobre o Dois Vizinhos: 5 a 1, em Paranavaí. Já o destaque da rodada foi o empate por 1 a 1 entre Marreco e Ponta Grossa, em Francisco Beltrão. Com isso, o time beltronense perdeu os 100% de aproveitamento e a equipe ponta-grossense assumiu a liderança do Estadual.

Cascavel x Marechal

Após ficar no 1 a 1 com o Floripa (SC), sábado, e receber o Blumenau (SC) na noite de ontem, ambos pela Liga Nacional, o Cascavel Futsal volta suas atenções para o clássico de amanhã com o Marechal, às 19h30, no Ginásio da Neva, em jogo atrasado pela sétima rodada do Campeonato Paranaense. A rodada também terá nesta terça Guarapuava x Ampère, às 20h15, e Umuarama x Marreco, às 20h30.

Chave Prata

Cinco jogos, cinco vitórias, melhor ataque e o time a ser batido na Chave Prata do Paranaense de Futsal 2015. Esse é o Toledo Futsal, que no fim de semana foi à capital do Estado e venceu o embalado Curitiba por 6 a 4. Com isso, o time toledano chegou aos 15 pontos e abriu sete sobre o vice-líder Siqueira Campos, que tem oito, empatado com o Salto do Lontra. Já o Coxa caiu para a quarta posição, com cinco pontos. Sábado, às 20h30, no Ginásio Alcides Pan, o Toledo receberá o Monte Sião/Paranaguá, único time que ainda não venceu na competição.

Bronze

A Chave Bronze do Paranaense de Futsal teve sua segunda rodada no fim de semana e dos times do Oeste, reunidos no Grupo A, apenas o Itaipulândia comemorou, e pela segunda vez no campeonato. Após vencer em Missal, estreou em casa e aplicou 4 a 3 no time de Santo Antônio do Sudoeste. Já o Missal perdeu novamente, dessa vez em Mariópolis, por 3 a 1. Campo Bonito e Santa Terezinha de Itaipu empataram por 4 a 4.

Liga dos Campeões

Bayern de Munique e Barcelona se reencontram pela Champions

Munique - Acostumado a se impor quando joga como anfitrião, como na goleada de 6 a 1 sobre o Porto nas quartas de final, o Bayern de Munique tenta dar a maior demonstração de força da sua

história recente nesta terça-feira, às 15h45 (de Brasília), quando recebe o Barcelona pela partida de volta das semifinais da Liga dos Campeões da Europa.

No jogo de ida, na Espanha, o Barça aplicou 3 a 0 e agora pode perder por até dois gols de diferença que mesmo assim se classificará para a decisão. Se quiser ser finalista, o time alemão terá que vencer por quatro ou mais gols de diferença. Devolvendo o 3 a 0, o Bayern vai forçar a disputa de pênaltis.

O Barcelona vai repetir a equipe do primeiro jogo. Já o Bayern de Munique faz mistério quanto à sua formação, mas segue sem contar com peças importantes, como o meia Franck Ribéry e o atacante Arjen Robben, entregues ao departamento médico.

As duas equipes jogaram no fim de semana por seus respectivos campeonatos nacionais. O Barcelona, mesclando titulares e reservas, bateu a Real Sociedad por 2 a 0 e, beneficiado pelo empate por 2 a 2 entre

Real Madrid e Valencia, praticamente garantiu o título espanhol, pois abriu quatro pontos a duas rodadas do fim. Já o Bayern de Munique, com uma formação reserva, perdeu de 1 a 0 para o Augsburg, porém já estava com o caneco garantido por antecipação.

Quem avançar do confronto de hoje decidirá o título com o classificado do duelo entre Real Madrid e Juventus, que jogará amanhã, na Espanha, depois dos italianos terem triunfado por 2 a 1, em casa.

Etapa carioca do Mundial de Surfe deve começar nesta terça

Rio de Janeiro - A falta de boas ondas, ontem, fez o início da etapa do Rio de Janeiro do Circuito Mundial de Surfe ser adiado para esta terça-feira. Depois de analisarem as condições do mar da Barra da Tijuca, os organizadores decidiram fazer a mudança.

Medina está na quarta bateria da competição, tendo como primeiros adversários os havaianos Freddy Patachia Jr. e Alejo Muniz. Atual líder do ranking do WCT, o brasileiro Adriano de Souza, o Mineirinho, está na sexta bateria e vai duelar com o australiano Kai Otton e com um surfista convidado.

A Liga Mundial de Surfe informou que uma nova tentativa de iniciar o torneio ocorrerá nesta terça-feira, às 7h, no Postinho, ponto no início da praia da Barra da Tijuca, tendo o Posto 6 como palco alternativo. A janela para a quarta etapa do Circuito Mundial vai até dia 22.

Reforço

Artilheiro do Campeonato Catarinense 2015 pelo Guarani de Palhoça, o centroavante Vitorino, de 24 anos, é o novo reforço do Grêmio. O jogador, de 1,82m, que marcou 11 gols no Estadual de Santa Catarina, realizou ontem os exames médicos em Porto Alegre. O time gaúcho ainda busca um centroavante mais experiente e renomado no mercado. O nome do chileno Carlos Muñoz está dentre os cogitados. Já Santander, do Guarani (PAR), destaque da Libertadores, foi sondado, mas o alto valor é entrave para o time gaúcho.

SÉRIE A

Time	P	J	V	E	D	GP	GC	SG
1º Sport	3	1	1	0	0	4	1	3
2º Atlético-PR	3	1	1	0	0	3	0	3
3º Chapecoense	3	1	1	0	0	2	1	1
4º São Paulo	3	1	1	0	0	2	1	1
5º Corinthians	3	1	1	0	0	1	0	1
6º Fluminense	3	1	1	0	0	1	0	1
7º Grêmio	1	1	0	1	0	3	3	0
8º Ponte Preta	1	1	0	1	0	3	3	0
9º Atlético-MG	1	1	0	1	0	2	2	0
10º Palmeiras	1	1	0	1	0	2	2	0
11º Avaí	1	1	0	1	0	1	1	0
12º Santos	1	1	0	1	0	1	1	0
13º Goiás	1	1	0	1	0	0	0	0
14º Vasco	1	1	0	1	0	0	0	0
15º Coritiba	0	1	0	0	1	1	2	-1
16º Flamengo	0	1	0	0	1	1	2	-1
17º Cruzeiro	0	1	0	0	1	0	1	-1
18º Joinville	0	1	0	0	1	0	1	-1
19º Figueirense	0	1	0	0	1	1	4	-3
20º Internacional	0	1	0	0	1	0	3	-3

2ª RODADA

Sábado

18h30 Coritiba x Grêmio
18h30 Goiás x Atlético-PR
21h Corinthians x Chapecoense

Domingo

11h Figueirense x Vasco
12h Santos x Cruzeiro
13h Flamengo x Sport
15h Atlético-MG x Fluminense
18h30 Ponte Preta x São Paulo
18h30 Internacional x Avaí
18h30 Joinville x Palmeiras

SÉRIE B

Time	P	J	V	E	D	GP	GC	SG
1º CRB	3	1	1	0	0	2	0	2
2º Macaé	3	1	1	0	0	2	0	2
3º S. Correea	3	1	1	0	0	2	0	2
4º Criciúma	3	1	1	0	0	2	1	1
5º Atlético-GO	3	1	1	0	0	1	0	1
6º Botafogo	3	1	1	0	0	1	0	1
7º Náutico	3	1	1	0	0	1	0	1
8º Oeste	3	1	1	0	0	1	0	1
9º Paraná Clube	3	1	1	0	0	1	0	1
10º América-MG	1	1	0	1	0	1	1	0
11º Bahia	1	1	0	1	0	1	1	0
12º Mogi Mirim	0	1	0	0	1	1	2	-1
13º ABC	0	1	0	0	1	0	1	-1
14º Boa Esporte	0	1	0	0	1	0	1	-1
15º Ceará	0	1	0	0	1	0	1	-1
16º Luverdense	0	1	0	0	1	0	1	-1
17º Paysandu	0	1	0	0	1	0	1	-1
18º Bragantino	0	1	0	0	1	0	2	-2
19º Santa Cruz	0	1	0	0	1	0	2	-2
20º Vitória	0	1	0	0	1	0	2	-2

2ª RODADA

Sexta-feira

19h30 Bahia x Mogi Mirim
19h30 Sampaio Correa x Macaé
19h30 Santa Cruz x Paraná Clube
21h50 Criciúma x ABC

Sábado

16h30 Bragantino x Paysandu
16h30 Oeste x Vitória
16h30 Boa Esporte x Náutico
16h30 Botafogo x CRB
21h Luverdense x América-MG
21h Ceará x Atlético-GO

Nadal fora do top 5 mundial

Madri - O espanhol Rafael Nadal está fora do top 5 do ranking da ATP pela primeira vez nos últimos dez anos. Na atualização da lista, ontem, após a realização do Masters 1000 de Madri, ele despencou para a sétima colocação após não conseguir defender o título conquistado no ano passado.

Batido pelo britânico Andy Murray na decisão em Madri, Nadal perdeu três posições no ranking mundial. Assim, voltou a figurar em sétimo lugar, sua pior posição desde maio de 2005. Depois disso, ascendeu na lista e nunca mais havia figurado fora do top 5.

A queda no ranking pode

trazer complicações a Nadal na sua luta pelo décimo título de Roland Garros, Grand Slam parisiense que começará em duas semanas, pois lhe colocará na rota de confrontos mais complicados nas fase iniciais do torneio. Antes, nesta semana, o espanhol defende o vice-campeonato do Masters 1000 de Roma do ano passado.

O sérvio Novak Djokovic, que não jogou em Madri, segue na liderança do ranking mundial. São 146 semanas como número 1 do mundo, sendo 45 seguidas. Derrotado na estreia na Espanha, o suíço Roger Federer continua em segundo lugar, à frente de Murray, campeão em Madri.

Ranking da ATP

1º Novak Djokovic (SER)	13.845
2º Roger Federer (SUI)	8.645
3º Andy Murray (GBR)	7.130
4º Milos Raonic (CAN)	5.160
5º Tomas Berdych (RCH)	5.140
6º Kei Nishikori (JPN)	5.040
7º Rafael Nadal (ESP)	4.990
8º David Ferrer (ESP)	4.310
9º Stan Wawrinka (SUI)	3.575
10º Marin Cilic (CRO)	3.360
68º Thomaz Bellucci (BRA)	714
79º João Souza (BRA)	650
142º André Ghem (BRA)	377
178º Guilherme Clezar (BRA)	280

O brasileiro Thomaz Bellucci ascendeu nesta atualização do ranking. Depois de furar o qualifying e ir até as quartas de final do Masters 1000 de Madri, ele ganhou nove posições e agora está em 68º lugar. Já João Souza segue sendo o outro tenista do País no Top 100. Feijão perdeu uma posição no ranking e agora é o número 79 do mundo.

COPA DO BRASIL | Palmeiras recebe o Sampaio Correa



Três dias depois de ter ficado no empate por 2 a 2 com o Atlético-MG, sábado, na estreia no Brasileiro, o Palmeiras volta ao Allianz Parque às 21h50 desta terça-feira para enfrentar o Sampaio Correa no jogo de volta da segunda fase da Copa do Brasil. Na ida a igualdade prevaleceu, com um empate por 1 a 1. Arouca, Leandro Pereira, Jackson, Cleiton Xavier, Gabriel Jesus e João Pedro são ausências certas no Verdão. Já Victor Ramos e Dudu estão liberados após a diretoria conseguir adiar o julgamento de ambos, que seria ontem, pelas expulsões na final do Paulistão. Já Cristaldo (foto) retorna à equipe.

PREVISÃO DO TEMPO

CASCADEL

Céu claro

Terça 11/05/2015

Céu claro

Quarta 12/05/2015

Muitas nuvens

Quinta 13/05/2015

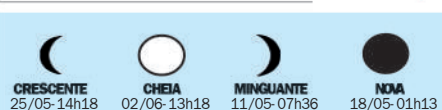

Loterias CAIXA

NOSSOS RESULTADOS SÃO INFORMATIVOS E NÃO SUBSTITUEM OS RESULTADOS OFICIAIS.

FEDERAL concurso 4969	DUPLA SENA concurso 1383	LOTOMANIA concurso 1553
1º prêmio 34.704 2º prêmio 77.540 3º prêmio 06.633 4º prêmio 16.687 5º prêmio 66.539	1º sorteio 15 19 21 31 36 42	03 06 11 12 20 21 24 30 31 35 51 53 58
QUINA concurso 3784	LOTOFÁCIL concurso 1207	TIMEMANIA concurso 723
06 27 61 70 72	01 03 04 07 09 10	06 10 20 31 32 57 79
MEGASENA concurso 1703	11 12 13 14 15	18 19 21 24
03 23 26 35 39 49	TIME DO	CAMPINAS/SP

ONU

Violência pode ser agravada com redução de idade penal

Brasil é segundo no mundo em número absoluto de homicídios de adolescentes

São Paulo - A ONU (Organização das Nações Unidas) afirmou ontem que está “preocupada” com a tramitação do projeto de lei que prevê a redução da maioridade penal no Brasil de 18 para 16 anos. Para a organização, se a redução for aprovada, a violência no País pode ser agravada.

“Se as infrações cometidas por adolescentes e jovens forem tratadas exclusivamente

como uma questão de segurança pública e não como um indicador de restrição de acesso a direitos fundamentais, a cidadania e a Justiça, o problema da violência no Brasil poderá ser agravado, com graves consequências no presente e futuro”, disse em nota a organização.

O tema, objeto de uma PEC (Proposta de Emenda à Constituição), está em discussão em uma comissão especial na Câmara, que tem cerca de três meses para analisá-lo. Em seguida, será votado na Casa e, se for aprovado, seguirá para o Senado.

Esse colegiado pode manter ou alterar o texto original, estabelecendo, por exemplo, que a imputação penal a par-

HOMICÍDIOS

A ONU destacou ainda que as estatísticas mostram que os adolescentes e jovens, especialmente os negros e pobres, estão sendo assassinados de forma sistemática no País. “Essa situação coloca o Brasil em segundo lugar no mundo em número absoluto de homicídios de adolescentes, atrás da Nigéria”, afirma a organização, lembrando que, dos 21 milhões de adolescentes que vivem no Brasil, apenas 0,013% cometeu atos contra a vida. “Os adolescentes são muito mais vítimas do que autores de violência”, diz a ONU no Brasil.

tir dos 16 anos, valerá para determinados crimes graves, como os hediondos. A comissão especial vai consolidar um relatório para ser analisado no plenário da Câmara, tendo que passar por duas votações e receber pelo menos os votos de

308 dos 513 deputados para ser aprovado.

Atualmente, um adolescente que comete crime pode ficar internado por, no máximo, três anos e até os 21 anos. O crime não fica registrado nos antecedentes do jovem.

Agência de risco reduz notas de crédito de cinco bancos

São Paulo - A agência de classificação de risco Moody's reduziu, em um nível, os ratings de depósito em longo prazo em moeda local de cinco bancos brasileiros, entre eles Itaú Unibanco e Bradesco. Também tiveram suas notas reduzidas o Itaú BBA, HSBC e Banco Votorantim. Foi elevada, por outro lado, a nota do Banco BBM.

Segundo a Moody's, as alterações foram determinadas com a conclusão da revisão iniciada pela agência em 17 de março, depois da publicação da nova metodologia de bancos da agência. “No geral”, diz a agência, as mudanças “não refletem nem uma melhora nem uma deterioração nos fundamentos de crédito dos emissores afetados”.

“Em vez disso, as alterações são uma consequência da implementação de nossa nova metodologia de bancos, que destacou estes emissores como sendo discrepantes positivos ou negativos em seus níveis anteriores de ratings. A Moody's considera que estes emissores estão posicionados de forma mais apropriada nos atuais níveis revisados de ratings”, diz a agência em nota.

A agência considerou que os níveis de capitalização ajustados do Itaú, Itaú BBA e do Bradesco “se compararam desfavoravelmente com os pares globais, apesar dos índices de capital reportados, que estão consideravelmente mais fortes, fornecerem reservas consideráveis em relação aos requerimentos regulatórios mínimos no Brasil”.

Dólar volta a subir e fecha acima de R\$ 3

São Paulo - O dólar fechou em alta ontem, após ter caído nas últimas quatro sessões e fechado abaixo de R\$ 3 na sexta-feira (8). O mercado reagiu a uma piora no cenário econômico, com projeções mais pessimistas para a inflação e o PIB. Também tiveram influência expectativas sobre a Grécia.

A moeda norte-americana subiu 2,31% frente ao real, a R\$ 3,0525 na venda. No mês, o dólar acumula alta de 1,31% e no ano, de 14,81%.

“Quando ficou claro que (o dólar) não ia se sustentar abaixo de R\$ 3, muita gente voltou para comprar depois de uma queda relevante”, resumiu o operador de câmbio da corretora Intercam Glauber Romano.

As previsões do mercado para a inflação e para o PIB

(Produto Interno Bruto) deste ano voltaram a piorar, segundo o relatório do BC divulgado nesta segunda. A expectativa é de que o IPCA (Índice Nacional de Preços ao Consumidor Amplo) fique em 8,29% neste ano, e de uma retração de 1,20% no PIB.

INTERFERÊNCIA DO BC

Alguns operadores acreditam que o BC pode aproveitar a queda recente da moeda norte-americana para diminuir sua interferência no câmbio, reduzindo sua posição em swaps cambiais, o que limita o espaço para quedas.

Ontem cedo, o BC vendeu a oferta total de swaps para rolagem dos contratos que vencem em junho. Ao todo, foram rolados o equivalente a US\$



A moeda norte-americana subiu ontem 2,31% frente ao real, para R\$ 3,0525 na venda

2,361 bilhões, ou cerca de 24% do lote total, que corresponde a US\$ 9,656 bilhões.

“(O nível de R\$ 3) está se delineando como um patamar importante e o BC pode

aproveitar a queda do dólar para diminuir ainda mais a exposição” em swaps, disse o gerente de câmbio da corretora BGC Liquidez, Francisco Carvalho.

MEC pretende elevar para 50% professores com especialização

Brasília - Do total de 2,1 milhões de professores em sala de aula nas escolas do País, 682,3 mil retomaram os estudos após concluir a graduação.

Hoje, três de cada dez docentes das redes pública e privada fizeram especialização, mestrado ou doutorado. Até

2024, a meta é chegar a 50%, como prevê o PNE (Plano Nacional de Educação).

A grande maioria desses professores optou pela pós lato sensu, e leciona no ensino fundamental, segundo dados do ano passado coletados pelo Inep (instituto do Ministério da Educação).

O ensino médio, entretanto, concentra o maior número de docentes com título de doutor (ao todo, são pouco mais de 6.000). O índice de professores com pós vem crescendo nos últimos anos, mas em ritmo lento: em 2008, o percentual era de 25,2%. Em 2011, 27,18%.

A expectativa é que os números acelerem a partir de agora, afirma o secretário de

Educação Básica do MEC, Manuel Palacios. Para isso, ele aponta dois fatores: a expansão no País de mestrados profissionais, de menor duração (um a dois anos), e parceria com instituições de ensino para que cursos de formação continuada tenham a carga horária aproveitada numa futura pós.

É o caso, por exemplo, de curso dado a professores alfabetizadores no âmbito do Pacto Nacional pela Alfabetização na idade certa, programa do governo federal lançado em 2012. Essa é uma nova etapa do programa que está em estudo no MEC, a ser adotado a partir de 2016.

“Isso vai ser possível se as atividades dos professores [no curso] puderem ser utilizadas

como crédito [numa pós-graduação]. Hoje, há uma avaliação da presença e realização de atividades, mas não tem de desempenho”, disse Palacios.

Ele pondera que pouco adianta o professor fazer uma pós se o resultado não reper-

cutir em sala de aula – por isso, a intenção de criar uma ponte entre os cursos de formação continuada e a pós-graduação. “Se a maneira como você ensina não for alterado pela sua formação, essa pós foi pouco efetiva”, alega.

ROTINA EM SALA

Formado em Geografia, o professor Paulo Martins, 35, argumenta que a rotina em sala de aula muitas vezes “engessa” as possibilidades de o professor seguir os estudos. Hoje, quase 44% dos docentes da educação básica atuam em quatro ou mais turmas.

Após oito anos de experiência, ele fez mestrado em urbanismo e doutorado sobre o caráter social do manejo de águas pluviais urbanas. A abordagem do tema com os alunos – de uma forma mais simplificada – foi um dos efeitos da pós, afirma ele, hoje coordenador pedagógico em escola da rede estadual de São Paulo.

PLASTIVEL
Indústria de Plásticos Cascavel Ltda
Sacos, Sacolas, Filmes Técnicos,
Embalagens Plásticas Personalizadas.

Fone/Fax:
45.3038-4358 / 3035-4360
9969 4414

www.plastivel.com.br
BR 277 KM 596
Cascavel - Paraná

*Exercícios
pélvicos
ajudam na
recuperação
pós-parto*

PÁG. 4



NUTRIÇÃO & SAÚDE

Chia ajuda no controle do diabetes



Fonte de proteínas, fibras, ácidos graxos, vitaminas do complexo B e minerais, a Chia ganhou atenção no mundo inteiro. Originária do México e da Colômbia, já fazia parte do cardápio de ancestrais há séculos e assim que chegou ao Brasil, entrou na dieta das pessoas preocupadas com a boa forma física e a perda de peso. Entre os diversos benefícios da Chia, vale destacar o auxílio no controle do Diabetes, possível graças ao alto teor de fibras. Saiba também quais as frutas indicadas para manter boa saúde nos dias mais frios.

PÁGs. 6 E 7



*Especialista
ensina
como se
alimentar
de forma
adequada*

PÁG. 2

ALIMENTAÇÃO

A saúde entra pela boca

Especialista em nutrição biomolecular ensina como se alimentar de forma adequada

A busca pela qualidade de vida pode começar pelo seu prato. Essa é a proposta do curso Ecologia Alimentar, que

será ministrado pelo biólogo especialista em nutrição biomolecular Augusto Fajardo no dia 24 de maio, das 8h às

18h, no Salão Paroquial da Igreja São Pedro, no Bairro Alto Alegre, em Cascavel. O curso visa informar os hábitos alimentares fáceis, prazerosos e econômicos que são eficazes para a criação de um ambiente celular favorável à imunidade, isto é, para evitar doenças. O método segue o que já dizia Hipócrates, o pai da Medicina, "que o teu alimento seja teu remédio, que teu remédio seja teu alimento". Segundo o especialista, que há 40 anos estuda intensamente a ecologia alimentar, o método exclui os

alimentos derivados do leite, os que provocam fermentação, os ácidos e os de alto colesterol. Isto é, refrigerantes, carnes e doces são substituídos no cardápio por legumes, verduras, frutas, cereais integrais, feijões, oleaginosas e tubérculos. A ingestão de sal é de 4 gramas por dia. Contudo, Fajardo garante que o adepto do método não sente fome e nem a necessidade de comer doces. "Tudo é uma combinação, balanceamento e sabor. O método tira a vontade de guloseimas, apenas com a ingestão de frutas", detalha.

Os resultados, além de afastar as doenças, ainda

ocorrem em outros aspectos. "O praticante não sente aquele pesar no estômago logo que come, não tem incidência de gases, não fica sonolento, ou seja, a alimentação não se torna um desconforto, mas sim, de fato, um prazer. Outro diferencial é o impacto rápido na beleza. A pele fica mais bonita, por exemplo, as varizes e celulites diminuem de imediato até desaparecerem", garante.

Augusto destaca ainda que o método contraria os protocolos clínicos, visto que patologias consideradas incuráveis, como diabetes, hipertensão, enxaquecas e entre outras são superadas com a ecologia alimentar.



expediente

DESDE 15 DE MAIO DE 1976 RCK Comunicações Ltda. CNPJ: 77.867.877/0001-09
Jornal Oparana S/A CNPJ: 21.819.026/0001-36 Matriz
Jornal Oparana S/A CNPJ: 21.819.026/0002-17 Filial

O Paraná
Jornal de Fato

Redação, administração, publicidade e oficinas
Rua Pernambuco, 1.600 - Cascavel - PR CEP 85.810-021 - Caixa Postal 761
Telefone Central (45) 3321-1000 Fax (45) 3321-1020

EDITADO POR RCK Comunicações Ltda. CNPJ: 77.867.877/0002-90

Representantes Nacionais

Diretor
Jadir Zimmermann
diretoria@oparana.com.br

Curitiba / São Paulo / Merconet
(41) 3079-4666

Brasília, Florianópolis/Central
(61) 3323-4701 / (48) 3216-0600

Editor deste suplemento
Cesar da Luz

Porto Alegre/Expansão Brasil
(51) 3340-1408

CARDÁPIO

O curso tem valor de R\$ 199 e contempla as aulas teóricas, dois livros, um vídeo e um guia nutricional para 90 refeições, isto é, para um mês, visto que para cada dia são três refeições: café, almoço e lanche da noite. No pacote do curso está incluso ainda o café e almoço no domingo, numa proposta de já aliar a teoria do curso com a prática.

As inscrições, que devem ser feitas antecipadamente, estão disponíveis no Salão Paroquial da São Pedro, nas lojas Cealero Nacional ou ainda pelo site www.qualidadedevida.org.

NEUROLOGIA em foco!

Nesta edição, saiba tudo sobre o AVC.

Acidente vascular cerebral

O acidente vascular cerebral é a principal causa de morte no Brasil e a principal causa de incapacidade no mundo. A cada 5 minutos um brasileiro morre em decorrência do AVC, ou seja, de Acidente Vascular Cerebral, conhecido popularmente como "derrame cerebral". O AVC pode ser dividido em dois tipos: o Acidente Vascular Cerebral Isquêmico (AVCI), o mais comum, é causado pela falta de sangue em determinada área do cérebro, decorrente da

obstrução de uma artéria; e o Acidente Vascular Cerebral Hemorrágico (AVCH) é causado por sangramento devido ao rompimento de um vaso sanguíneo. Nos dois tipos de AVC uma vez que o sangue, contendo nutrientes e oxigênio, não chega a determinadas áreas do cérebro, ocorre a perda das funções dos neurônios, causando os sinais e sintomas que dependerão da região do cérebro envolvida. O AVC atinge pessoas de todas as idades, sendo raro na infância. Deve ser considerado como um ataque cerebral, pois

é a causa mais frequente de morte e incapacidades na população adulta brasileira. Existe outra condição chamada "Ataque Isquêmico Transitório" (AIT ou TIA, do Inglês) que consiste na interrupção temporária do fluxo sanguíneo, causando sinais e sintomas iguais ao AVC que, porém reverterem-se espontaneamente em um curto período de tempo. O ataque isquêmico transitório deve ser encarado como um aviso de que algo está errado. Sua causa precisa ser descoberta e tratada, antes que o AVC ocorra.

O que fazer diante da suspeita de AVC?

A identificação rápida dos sintomas é muito importante para o diagnóstico e o tratamento adequado, além de redução de incapacidades. Dirija-se imediatamente a um serviço hospitalar especializado. Não perca tempo! Cada minuto é importante, pois quanto mais tempo entre o surgimento dos sintomas e o início do tratamento adequado maior a lesão no cérebro.



Sinais e sintomas

Os sinais e sintomas do AVC se iniciam de forma súbita e podem ser únicos ou combinados, de acordo com a lista abaixo:

- Enfraquecimento, adormecimento ou paralisção da face, braço ou perna de um lado do corpo.
- Alteração de visão: turvação ou perda da visão, especialmente de um olho; episódio de visão dupla; sensação de "sombra" sobre a linha da visão.
- Dificuldade para falar ou entender o que os outros estão falando, mesmo que sejam as frases mais simples.
- Tontura sem causa definida, desequilíbrio, falta de coordenação no andar ou queda súbita, geralmente acompanhada pelos sintomas acima descritos.
- Dores de cabeça fortes e persistentes.
- Dificuldade para engolir.

Serviços de Urgência: SAMU: 192

Orientada pela incessante busca da excelência na assistência à saúde, a **CLÍNICA PRONEURO** ocupa uma posição de vanguarda entre as instituições da área neurológica. Sua equipe é integrada por profissionais altamente qualificados e com anos de experiência em **NEUROLOGIA** e **NEUROCIRURGIA**. A PRONEURO dispõe, também, dos exames de **ELETRONEUROMIOGRAFIA** e **ELETRONEUROLOGIA**.



CORPO CLÍNICO



Dr. Antonio Carlos de Andrade Soares – CRM 12151

Clínica Neurológica/Neurocirurgião



Dr. Cleiton S. Peron - CRM 26344

Clínica Neurológica/Neurocirurgião



Dr. João Luís Corso Bandeira – CRM 14010

Clínica Neurológica/Neurocirurgião



Dr. Renato E. Iachinski – CRM 21320

Neurologista



Dr. Rene Cecílio Filho – CRM 11094

Clínica Neurológica/Neurocirurgião



Rua Londrina, 2582 – Centro – Cascavel/PR

Fones: **(45) 3224-3030 - 3224-6422 - 3223-0279**

www.proneuro.com.br



SAÚDE DA MULHER

Exercícios pélvicos ajudam na recuperação pós-parto

Indicados até mesmo para mulheres que nunca engravidaram, exercícios fortalecem os músculos do assoalho pélvico e previnem incontinência urinária

Esquecidos por boa parte das mulheres, os músculos pélvicos exercem importantes funções. Além de ajudar no controle da urina, eles também são fundamentais na expulsão do bebê durante o trabalho de parto. Por isso, exercícios específicos para esta região têm sido cada vez mais indicados por médicos às mais variadas faixas etárias, principalmente para as gestantes.

Segundo o ginecologista e obstetra do Laboratório Alvaro, Jurandir Passos, os exercícios têm inúmeros benefícios para as grávidas. Além de fortalecer a pélvis e o períneo para a passagem do bebê, eles também ajudam na recuperação da região após o parto, contribuindo para a

regeneração das lesões que acontecem na musculatura da região pélvica.

É importante lembrar que não são só os partos normais que podem danificar o tônus dos músculos da pélvis. "Independente de o parto ter sido normal ou através de cesariana, ele pode levar à diminuição da força, queda e laceração da musculatura na região pélvica", afirma o especialista.

Independentemente de a mulher ter ou não engravidado, ela está suscetível a ter uma queda da bexiga e do intestino com o passar dos anos, o que pode levar a incontinência urinária. Por isso os exercícios deveriam ser feitos por todas.

O exercício mais conhecido

para fortalecimento do assoalho pélvico é o Kegel. Ele trabalha o músculo pubococcígeo, responsável por sustentar os órgãos genitais, tanto na mulher como no homem. Para esta técnica, recomenda-se que a mulher fique sentada, com a mão sobre as coxas e que realize contrações vaginais.

Para complementar os exercícios de Kegel, algumas mulheres também adotam o EPI-NO. Trata-se de um balão de silicone que pode ser colocado na vagina e

insuflado, com o intuito de distender os músculos da região. Ele também é indicado para as gestantes que querem evitar a necessidade da episiotomia durante o trabalho de parto.

"O EPI-NO precisa ser utilizado sob avaliação de um médico, que também verá se há alguma contra indicação para a gestante", afirma Dr. Jurandir. Além dos exercícios

pélvicos, as mulheres devem evitar o sedentarismo. Alguns estudos indicam que uma rotina de exercícios ajuda a fortalecer a região pélvica e adiar os desgastes comuns com o envelhecimento.

Não há um exame que detecte desgaste na região pélvica. Entretanto, o acompanhamento médico pode avaliar se houve afinamento da musculatura ao longo dos anos. "O ultrassom do assoalho pélvico, que costuma ser feito com certa frequência nas mulheres, avalia a espessura dos músculos e a medida perineal. Com o passar dos anos é possível fazer uma comparação com os resultados", conclui o especialista.





Sua **Saúde**

Agendamento de exames

Agilize seu atendimento escolhendo o melhor horário e o melhor local para realizar sua coleta.

Evite Filas !!

Agende agora seus exames.

Ligue para **3223 2222**
ou acesse: www.biovel.com.br

Principais Unidades em Cascavel PR: 3223 2222

- ▶ Unidade Matriz: R. Carlos Gomes, 3591, Centro
- ▶ Unidade de Atendimento 02: R. Minas Gerais, 2485, Centro
- ▶ Unidade de Atendimento 03: R. Engenheiro Rebouças, 2752, Centro
- ▶ Unidade de Atendimento 04: R. Francisco Bartinik, 1954, Coqueiral
- ▶ Unidade de Atendimento 05: R. Paraguai, 648, Alto Alegre
- ▶ Unidade de Atendimento 06: R. Altemar Dutra, 1327, Reg. Norte (Floresta)

Confira outras unidades no site Biovel !

Inovação e integração em saúde

NUTRIÇÃO

Chia ajuda no combate ao diabetes

Os grãos podem ser incluídos em pães, bolos, sopas e saladas. Também podem ser polvilhados em cereais, iogurtes e frutas picadas

Por ser considerada como fonte de proteínas, fibras, ácidos graxos, vitaminas do complexo B e minerais, a Chia ganhou atenção no mundo inteiro. Originário do México e da Colômbia, o grão da Chia já fazia parte do cardápio de ancestrais há séculos e assim que chegou ao Brasil, entrou na dieta das pessoas preocupadas com a boa forma física e a perda de peso.

Entre os diversos benefícios da Chia, vale destacar o auxílio no controle do

Diabetes, possível graças ao alto teor de fibras. De acordo com publicações de 2009 na revista *British Journal of Nutrition*, uma dieta com Chia influencia positivamente na melhora da resistência à insulina, o que é

imprescindível no controle do Diabetes. Segundo a nutricionista da Unimed Costa Oeste, Michelle Carpiné Ost, as fibras presentes na Chia ajudam a melhorar a sensibilidade ao hormônio insulina. "Isso torna mais lenta a absorção dos açúcares pelo intestino e assim, mantém a glicemia controlada", complementa.

Além disso, os benefícios contemplam ainda: ação antioxidante, combatendo os radicais livres que levam ao envelhecimento precoce, ação anti-inflamatória, é aliada dos processos de emagrecimento e manutenção do peso, combate a constipação, auxilia no controle da pressão arterial, reduz o risco de doenças cardiovasculares e melhora o rendimento dos atletas.



Na região

A Chia pode ser encontrada em diversas casas de produtos naturais, além de farmácias de manipulação. Porém, para os moradores do oeste do Paraná, a boa notícia é que na região já houve plantações de Chia – tanto em Toledo como em Marechal Cândido Rondon, o que pode facilitar o acesso às sementes.

Em outono do ano passado, foram 110 hectares de Chia, somente em uma das propriedades de Toledo que fizeram a plantação. Agora é aguardar para saber se neste ano, haverá novas lavouras de Chia.

Como consumir

Os grãos da Chia podem ser incluídos em pães, bolos, sopas e saladas. Também podem ser polvilhados em cereais, iogurtes e frutas picadas. Quem preferir pode misturar as sementes em bebidas como água e suco. A nutricionista complementa que a Chia pode ser encontrada na forma de óleo e farinha, além de flocos e capsulas.

Tabela nutricional - Porção de 25 gramas de Chia

Proteínas:.....	4,14 g
Gorduras:	7,69 g
Gorduras Saturadas:	0,833 g
Gorduras Monoinsaturadas:.....	0,577 g
Gorduras Poli-insaturadas:.....	5,917 g
Fibras:.....	8,6 g
Cálcio:	158 mg
Fósforo:.....	215 mg
Magnésio:	84 mg
Potássio:.....	112 mg
Ferro:.....	1,93 mg
Zinco:.....	1,15 mg
Vitamina A:.....	14 UI
Vitamina B1:	0,155 mg
Vitamina B2:	0,042 mg
Vitamina B3:	2,208 mg
Carboidratos:.....	10,53 g
Calorias:	122 Kcal



VIDA SAUDÁVEL



Frutas para aproveitar o melhor do outono

É possível manter a saúde em dia nos meses mais frios do ano

O consumo de frutas frescas como hábito saudável é geralmente associado à primavera e ao verão. Por isso, a qualidade da alimentação de algumas pessoas costuma diminuir bastante nos meses mais frios. Somada a isso, está a velha desculpa de que no

outono e no inverno a fome, especialmente por doces e alimentos calóricos, aumenta.

Como resultado, meses de alimentação balanceada e saudável são deixados de lado. Além de uns quilinhos a mais, este hábito pode comprometer a boa saúde

conquistada nos meses mais quentes. "No entanto, é possível, sim, aproveitar as temperaturas mais amenas para cuidar bem da saúde e se alimentar bem. Engana-se quem pensa que o outono não oferece boas opções para uma alimentação saudável, pois há muitas

frutas próprias da época que podem ser consumidas sem medo", afirma Myrna Campagnoli, endocrinologista que integra o corpo clínico do Laboratório Alvaro.

Para comprovar, ela lista sete opções saborosas e saudáveis das melhores frutas da estação.

Caqui

Esta é uma das preferidas da estação. Seu sabor doce agrada a diversos paladares e cai muito bem como uma sobremesa bastante saudável. Apesar de doce, é pouco calórico e fonte de ferro, cálcio e vitaminas A, B1, B2 e C. Suas principais vantagens são a saúde da pele e dos olhos.

Abacate

Se você evitava esta fruta pelo alto teor de gordura, não se preocupe. O abacate é rico em gordura boa que aumenta o colesterol bom e ajuda a combater o ruim. Esta propriedade ainda confere mais viço e elasticidade à pele. Outras vantagens da fruta, que pode ser consumida como sobremesa ou parte da salada, são a alta concentração de ferro e magnésio, além de vitamina C.



Banana

Fruta símbolo do Brasil, a banana é também a mais consumida pelos brasileiros. Fonte de potássio, a banana é excelente para a saúde dos músculos e do coração. Além disso, seu alto valor calórico funciona como uma saudável fonte de energia.

Figo

Fonte de zinco e fibras, o figo contém alto teor de antocianidina, substância de poder antioxidante presente em alimentos de coloração roxa. Porém a fruta deve ser consumida com moderação devido ao alto índice glicêmico. Além disso, prefira a variedade orgânica, já que as produzidas em larga escala têm alta concentração de agrotóxicos em sua casca.



Carambola

Esta fruta altamente refrescante e hidratante é também bastante diurética e por isso deve ser evitada apenas por pessoas que têm problemas renais. Se este não é seu caso, aproveite o alto teor de vitaminas A, C e do complexo B.



Tangerina

Riquíssimo em vitamina C e vitamina A, o suco de tangerina é um ótimo aliado contra gripes e resfriados e costuma fazer muito sucesso nesta época do ano. Mas, assim como a laranja, é preciso ser consumido com moderação devido ao alto teor de açúcar.

Goiaba

Seja na variedade vermelha ou branca, a goiaba possui alta concentração de cálcio, fósforo e ferro, além de muita fibra. E o melhor: contém pouco açúcar e gordura. A fruta é ideal para cuidar da saúde dos dentes e dos ossos, além de ser benéfica para o coração.



OFTALMOLOGIA

Conheça a degeneração de mácula

A doença pode causar perda irreversível da visão quando não diagnosticada precocemente

Com a Degeneração de Mácula, em geral, o paciente perde a visão no centro do campo visual, tornando-se impossível reconhecer rostos de longe, ler, entre outras atividades. A doença

subdivide-se em dois tipos, a seca (atrófica), que acontece de forma mais branda, causando a perda gradual da visão e a úmida (exsudativa), que pode provocar a perda total da visão.

O exame de fundo de olho pode indicar a doença, mas para confirmação do diagnóstico são realizados exames específicos como a retinografia e a angiofluoresceinografia.



Sintomas

Os principais sintomas da degeneração de mácula são, visão borrada, manchas no centro da visão, enxergar as cores mais desbotadas, dificuldade de adaptação ao escuro, linhas distorcidas e tortuosas e necessidade de iluminação mais intensa para ler em casos mais avançados.

Causas

A causa exata da doença não pode ser precisada, mas alguns fatores de risco aumentam a probabilidade de desenvolver a degeneração da mácula. Predisposição genética, exposição à luz solar e aos raios ultravioleta, hipertensão, obesidade, ingestão exagerada de gorduras vegetais, dietas pobres em frutas, verduras e zinco e fumantes ativos e passivos estão mais sujeitos a manifestar essa alteração ocular. Felizmente, a degeneração de mácula tem cura sim.

Tratamento

A melhor forma de evitar os casos mais graves é realizando periodicamente um mapeamento de retina com o oftalmologista. Mas, existem alguns tratamentos eficientes na melhoria e controle da doença. A propagação de vasos sanguíneos causados pela degeneração macular, por exemplo, pode ser controlada pela aplicação local de raios laser, chamada terapia fotodinâmica. Outra maneira é por meio da injeção intraocular de agentes que reduzem a proliferação de vasos sanguíneos. Mas, no geral, o tratamento exige também mudanças nos hábitos diários do paciente, diminuindo consumo de gordura, uma alimentação equilibrada, controle de pressão arterial e, em caso de pacientes fumantes, o cigarro deve ser abandonado.



AS COISAS MAIS IMPORTANTES DA VIDA NÃO PODEM ESPERAR

Chegou novo equipamento: HRA+OCT 3D imagens em alta resolução de retina e coróide



REALIZE TOMOGRAFIA E ANGIOGRAFIA DE RETINA E CORÓIDE AO MESMO TEMPO: SEM DOR, COM RAPIDEZ E MAIS PRECISÃO NO SEU DIAGNÓSTICO OFTALMOLÓGICO.



Rua Castro Alves, 1556 • Cascavel • PR



www.institutodavisao.com

Classificados

01 - O Paraná Terça-feira, 12/05/2015

@oparana.com.br

(45) 3321-1010



MONTANA CONQUEST 09

1.4 flex, preta, completa + capota, protetor de caçamba, engate, toca CD, pneus novos. R\$ 22.000. Só vendo. F: (45) 9966-6699. CI-157896.



C-4 PALLAS 2008

Exclusive, cinza, completo, R\$ 28.000. Só vendo. F: (45) 9966-6699. CI-157897.

VENDO C4 GLX 1.6

Flex, único dono, baixa km, c/ alarme, 2010/11, prata. R\$ 30.000., vendo ou troco por veículo 1.0 até R\$ 15.000. F: (45) 9117-4909. CI-158068.



VENDO OU TROCO

Siena, 2005, Preto. R\$ 13.800 ou troco por gado. F: (45) 9972-7215/3 223-2586. CI-158044.



RANGER XLT 11/12

Prata, completa. R\$ 68.000. Só vendo. F: (45) 9966-6699. CI-157898.



VENDO CRV EXL

11/11, Prata, teto solar, 62.000km, 4 pneus novos, revisada. R\$ 64.500. F: (45) 64.500. CI-158131.



PEUGEOT 206 1.4

4 portas, completo, cd, alarme, farol de neblina volante escamoteável, particular. R\$ 16.500 ac/ moto 125 ou 150cc c/ parte do pagamento. F: (45) 8404-2081/ 3326-3730. CI-157878.



HILLUX 2.7 EFI

4x2, gasolina, simples, SRV, 2002, completa, prata. Aceito troca por carro sedan. F: (45) 9108-2914. CI-157522.



SANTANA GLI 2.0

1994, verde, ar, direção, travas, alarme. R\$ 7.500. F: (45) 8432-4421. CI-157267.

Caminhões

VENDO OU TROCO

Volks 40.300, cavallinho mecânico, toco, ano 2001. R\$ 52.000., ou troco por gado. F: (45) 9972-7215/3 223-2586. CI-158045.

VENDO OU TROCO

Carreta Prancha Fachini, ano 2004, com 8 cochos, 3 eixos, rampa hidráulica. R\$ 85.000., ou troco por gado. F: (45) 9972-7215/ 3223-2586. CI-158046.

Moto

BMW F80 G5 2012

Único dono, 9.000km. F: (45) 9937-8560 c/ Hevilin CI-157937.

SUZUKI EN 125 YES

2009, revisada, R\$ 3.350. F: (45) 9966-6699. CI-158085.

Apartamentos

ALUGO APARTAMENTO

603 no Residencial Flor de Lótus, c/ área total 180m², 1 suite, 2 quartos, sala jantar e estar, cozinha, lavanderia, sacada c/ churrasqueira, c/ 2 vagas de garagem, falar com Roberta. (45) 9972-7000. CI-157939.

ALUGO APARTAMENTO

Ed. Torre do Sol II, próx. a Igreja do São Cristovão, 3 qtos., sala conjugada, bwc., coz., área de serviço. (Coz. e bwc c/ móveis planejados) 1 gar., gesso e pintura nova. Prédio com elevador. F: (45) 3223-5545/ 9903-0934. CI-157903.

APART. ED. APOLO

Centro, rua Paraná 956, c/101,59m² de área total, c/ 2 qtos., sala de estar/ jantar, cozinha, bwc, lavanderia, sacada c/ churrasq. R\$ 215.000. F: (45) 9972-0172/ 9972-0213. Creci J4114. CI-154591.

APARTAMENTO CENTRO

Ed. Independência, suite, 2 qtos, bwc, lavand., sala 2 ambientes, coz. planejada, sacada fechada, semimobiliado, condomínio baixo, portaria, salão de festa, 2 gar. R\$ 430.000. F: (45) 9999-1722/ 9999-1788. CI-157599.

ED. ALTO DA FAG

Rua João Kuloski, c/ 47m², 01 suite, sala de estar, coz., lavanderia, c/ garagem. R\$ 140.000. Creci J4114. F: (45) 9972-0172/ 9972-0213. CI-154578.

OPORTUNIDADE

Ed. Rio da Prata, semimobiliado, rua Uruguai, 423, c/ 88,92m², 3 qtos., bwc, sala de estar/jantar, sacada, coz., lav., 1 vaga. R\$ 248.000. Creci J-4114. F: (45) 9972-0172/ 9972-0213. CI-154582.

V. MORETTI ALUGA

Apartamento Ed. Villa Firenze, rua Manoel Ribas, 2357, centro, c/ suite, 02 qtos, sala, cozinha, área de serviço, 01 vaga de garagem. R\$ 800. F: (45) 3322-1515 CRECI 3149 J CI-154143.

V. MORETTI ALUGA

Apartamento no Res. Country, rua Rafael Picoli 1655, c/ 2 qtos, sala 2 ambientes, cozinha, área de serviço, 1 vaga de garagem. R\$ 650. F: (45) 3322-1515 CRECI 3149 J CI-154144.

V. MORETTI ALUGA

Apartamentos Ed. Dona Guilhermina, na Rua Erechim, 1819, Centro, 1º andar, c/ suite, 2 quartos e demais dependências, 1 vagas de garagem R\$ 990., e outro c/ 2 quartos, e demais dependências, 1 vaga de garagem R\$ 850. F: (45) 3322-1515 CRECI 3149 J CI-154145.

V. MORETTI VENDE

OU ALUGA. Apartamento Ed. Dom Carlesso, rua 7 de Setembro 3520, centro, suite c/ sacada, 2 qtos, sala c/ sacada, cozinha c/ armários, banheiro, área de serviço, dep. de empregada, 2 vagas de garagem. Venda R\$ 400.000. Aluguel R\$ 650. F: (45) 3322-1515. CRECI 3149 J. CI-154147.

VENDO APARTAMENTO

Vila Medine, rua Minas Gerais, 3 suites, 3 gar., negócio c/ segurança e flexibilidade. Tratar c/ Aldo F: (45) 9962-2562. CI-156001.

VENDO APARTAMENTO

504 no Ed. Solar dos Pássaros, c/ área total 139m², 1 suite, 1 qto, sala jantar/estar, coz., lav., sacada com churrasqueira, c/ 2 vagas de garagem. R\$ 405.000. F: (45) 9972-7215/3 223-2586. CI-158043.

Casas

ALUGO CASA

De fundos, com 2 qtos., e demais depend., gar. para 1 carro. R\$ 500. F: (45) 9925-8682/ 3037-6028. CI-158132.

CASA NO JD. PERIOLO

C/ 119m², suite, 2 qtos., sala, cozinha, área de serviço, edícula c/ churrasqueira, 2 vagas de garagem, terreno c/240m². Ac. carro como entrada. R\$ 190.000. F: (45) 9972-0213/ 9972-0172. Creci J4114. CI-154584.

CASA NOVO MILÊNIO

Com laje, 2 qtos., sala estar/jantar, bwc, coz., lavand., 2 vagas. R\$ 180.000. F: (45) 9972-0213/ 9972-0172. Creci J4114. CI-154590.

MINHA CASA MINHA VIDA

Jd. Presidente, rua Candangos, c/ 50m², 3 quartos e demais dependências. R\$ 140.000. Creci J4114. F: (45) 9972-0172/ 9972-0213. CI-154589.

MINHA CASA MINHA VIDA

No Morumbi, c/ 57m², 2 quartos e demais dependências. R\$ 120.000. Creci J-4114. F: (45) 9972-0172/ 9972-0213. CI-154592.

PARQUE SÃO PAULO

Tererno c/ 402m² e c/ casa de 110m². R\$ 290.000. F: (45) 9972-0213/ 9972-0172. Creci J4114. CI-154581.

SERAFIM VENDE

Casa no Jd. Maria Luiza, c/ 165m², 2 suite, 2 qtos, suite em acab, toda em laje, fino acab, porcelanato, gesso, coz planejada, R\$ 330.000. F: (45) 3035-2714/ 9922-7904/ 9936-4099. Creci19806f/www.willianserafim.com.br CI-157991.

SERAFIM VENDE

Casa Jd. Alto Alegre, c/ 120m², terreno medindo 14x40m, c/ piscina, edícula, suite, 2 quartos e demais dependências. R\$ 430.000. F: (45) 3035-2714/ 9922-7904/ 9936-4099. Creci19806f/www.willianserafim.com.br CI-157993.

SERAFIM VENDE

Casa Jd. Angra dos Reis, c/ aprox. 92m², suite, 2 qtos e demais dependências, fino acabamento, ótima localização. R\$ 230.000. F: (45) 3035-2714/ 9922-7904/ 9936-4099. Creci19806f/www.willianserafim.com.br CI-157996.

SERAFIM VENDE

Sobrado na região do Pioneiros Catarinense, c/ de aprox. 130m², suite, 2 qtos, demais dependências, porcelanato, acabamento em gesso, churrasq. R\$ 315.000. F: (45) 3035-2714/ 9922-7904/ 9936-4099. Creci19806f/www.willianserafim.com.br CI-157990.

SERAFIM VENDE

Casa Pq. São Paulo, c/ 116m², ótima localização, fino acabamento, c/ sobra de terreno no fundo, cabendo até 3 carros dentro do pátio, por apenas R\$ 410.000. F: (45) 3035-2714/ 9922-7904/ 9936-4099. Creci19806f/www.willianserafim.com.br CI-157992.

SERAFIM VENDE

Sobrado Jd. Roma, c/ 200m², linda visão da cidade, fino acabamento, suite, 2 qtos, garagem coberta 2 carros, grande sobra de terreno. R\$ 530.000. F: (45) 3035-2714/ 9922-7904/ 9936-4099. Creci19806f/www.willianserafim.com.br CI-157994.

SERAFIM VENDE

Casa Jd. Alto Alegre, c/ aprox. 160m², suite, 2 qtos, demais dependência, ótima localização, garagem p/ 2 camionetes na parte coberta e mais 2 carros ficando metade na parte coberta por apenas. R\$ 450.000. F: (45) 3035-2714/ 9922-7904/ 9936-4099. Creci19806f/www.willianserafim.com.br CI-157995.

SOBRADO NO COUNTRY

152m², suite, 2 quartos, 2 bwc social, sala estar e jantar, lavabo e churrasqueira. R\$ 540.000. F: (45) 3225-2540/ 9901-6633. Creci 7297 fotos no site www.gersonparanhos.com.br CI-157890.

SOBRADO NOVO

Cond. Villagio no Pq. São Paulo, geminado em condomínio fechado, c/ suite, 2 qtos., bwc, sendo que um quarto tem closet, sala de estar/ jantar, coz., lavabo e lav., garagem p/ 2 carros. R\$ 330.000. F: (45) 9972-0172/ 9972-0213. Creci J-4114. CI-154585.

SOBRADO PORTO SEGURO

C/190m², suite, + 2 qtos., escritório, 2 sacadas, gar. p/ 3 carros, e demais depend., todo em gesso e porcelanato, aquecimento solar, sobra de terreno p/ piscina. R\$ 570.000. F: (45) 9978-4844/ 9108-3787. CI-157899.

Ponto Comercial

ALUGO SALA COMERCIAL

C/ 110m², na rua Ieda Baggio Mayer 969, em frente ao antigo Liderança. F: (45) 3035-3876/ 9972-8851. CI-158166.

OPORTUNIDADE

Excelente preço, sala comercial no Day Saúde, térreo c/ 50,78m², s/ garagem. R\$ 135.000. F: (45) 9972-0172/ 9972-0213. Creci J4114. CI-154587.

V. MORETTI ALUGA

Sala Comercial Nova, na Rua Paraná, 4753, sala 8, medindo aprox. 170,75m². R\$ 2.828. F: (45) 3322-1515 CRECI 3149 J CI-154148.

V. MORETTI ALUGA

Sala Comercial, na Rua Rio Grande do Sul 1983-B, centro, c/ aproximadamente 52,50m². R\$ 1.300. F: (45) 3322-1515 CRECI 3149 J CI-154258.

VENDO SALA COMERCIAL

Térrea, c/ 30m² de área privativa, na Avenida Toledo 1142. R\$ 120.000. Aceito carro ou terreno como parte do pagamento. CRECI J4114. F: (45) 9972-0172/ 9972-0213. CI-154579.

VIETORELLO ALUGA

Salas novas no Shopping Bordin, rua Jacarezinho 1150., prox. a JD. F: (45) 8414-7111/ 3037-2771. www.vietorello.net creci 17257. CI-158116.

Terrenos

ADQUIRA UM TERRENO

Em Toledo, loteamento Lago Azul, próx. a Havan, 2 duas quadras da JJ Muraro, c/ 360m², rodeado por bosque nativo, local privilegiado, pronto p/ construir. R\$ 190.000. F: (45) 9951-5458/ 9954-0434. CI-158036.

ALUGO BARRAÇÃO

Rua Francisco Schelle, em frente ao posto Texas, Parque São Paulo. R\$ 4.000. F: (45) 3038-3365 CI-158015.

ÁREA 14 DE NOVEMBRO

Com 4.633m², rua Souza Naves Sul após o viaduto Petrocon, ao lado da Met. Turmina, R\$ 930.000. F: (45) 3035-6699/ 9966-6699 Creci 3999. CI-157891.

SERAFIM VENDE

Lotés no Alagado de Capitão, no condomínio Marinas de Capitão, a partir de R\$ 33.000. F: (45) 3035-2714/ 9922-7904/ 9936-4099. Creci19806f/www.willianserafim.com.br CI-158001.

SERAFIM VENDE

10 Alqueires em São Salvador, 8 mecanizados, c/ benfeitoras, boa de água, a 4km do asfalto. R\$ 850.000. F: (45) 3035-2714/ 9922-7904/ 9936-4099. Creci19806f/www.willianserafim.com.br CI-158003.

SERAFIM VENDE

Área na BR 277, c/ aprox. 8.000m², c/ barracão de 1.000m². R\$ 2.200.000. F: (45) 3035-2714/ 9922-7904/ 9936-4099. Creci19806f/www.willianserafim.com.br CI-158004.

SERAFIM VENDE

Chácara c/ 2 alqueires, área plana muito boa de água, aprox. 8km do centro. R\$ 350.000. F: (45) 3035-2714/ 9922-7904/ 9936-4099. Creci19806f/www.willianserafim.com.br CI-158005.

SERAFIM VENDE

Terreno Jd. Angra dos Reis de esquina, ótima localização, medindo 10x25m. R\$ 120.000. F: (45) 3035-2714/ 9922-7904/ 9936-4099. Creci19806f/www.willianserafim.com.br CI-158006.

SERAFIM VENDE

10 alqueires entre Cascavel e Santa Tereza, a 1.000m do asfalto. R\$ 200.000. o alqueire. F: (45) 3035-2714/ 9922-7904/ 9936-4099. Creci19806f/www.willianserafim.com.br CI-158008.

SERAFIM VENDE

Terreno no Centro, c/ 1375m² (25x55), ótima localização. R\$ 1.800.000. F: (45) 3035-2714/ 9922-7904/ 9936-4099. Creci19806f/www.willianserafim.com.br CI-158009.

SERAFIM VENDE

Terreno Jd. Tropical, c/ 462m² (14x33), próximo ao antigo Polivalente. R\$ 450.000. F: (45) 3035-2714/ 9922-7904/ 9936-4099. Creci19806f/www.willianserafim.com.br CI-158010.

SERAFIM VENDE

Chácara c/ 4 alqueires, na Linha 47, muito boa de água, c/ casa de madeira, sendo 19km do centro. R\$ 380.000. F: (45) 3035-2714/ 9922-7904/ 9936-4099. Creci19806f/www.willianserafim.com.br CI-157997.

SERAFIM VENDE

40 Alqueires na Linha 47, c/ 15 alqueires mecanizado, restante em pastagem, 1.250 sacas de soja por alqueire, entrada + 2x. F: (45) 3035-2714/ 9922-7904/ 9936-4099. Creci19806f/www.willianserafim.com.br CI-157999.

SERAFIM VENDE

Terreno Jd. Coqueiral, 12x56m, a meia quadra da Av. Brasil, próx a Bartiniuk, c/ casa de 80m² em alvenaria. R\$ 330.000. F: (45) 3035-2714/ 9922-7904/ 9936-4099. Creci19806f/www.willianserafim.com.br CI-158000.

SERAFIM VENDE

Lote Jd. Santo Antônio, 13x45m, ótima localização, acima do nível da rua, sol da tarde na lateral. R\$ 200.000. F: (45) 3035-2714/ 9922-7904/ 9936-4099. Creci19806f/www.willianserafim.com.br CI-158002.

SERAFIM VENDE

Lote Jd. Angra dos Reis, ótima localização, medindo 10x25m, a 50m da Av Tito Muffato, todo murado. R\$ 125.000. F: (45) 3035-2714/ 9922-7904/ 9936-4099. Creci19806f/www.willianserafim.com.br CI-158007.

SERAFIM VENDE

Terreno no Jd. Tropical, 28x35m, c/ barracão em cima de aprox. 300m², ótima localização, acima do nível da rua. R\$ 700.000. F: (45) 3035-2714/ 9922-7904/ 9936-4099. Creci19806f/www.willianserafim.com.br CI-158011.

SERAFIM VENDE

Chácara de 1 alqueire no Guavira, a aprox. 20km do centro, sem benfeitorias. R\$ 150.000., ou vendo área total de 2 alqueires. R\$ 250.000. F: (45) 3035-2714/ 9922-7904/ 9936-4099. Creci19806f/www.willianserafim.com.br CI-158012.

TERRENO CENTRAL

Com 1050m², (25x42), rua Vitória 770. R\$ 1.280.000. F: (45) 3035-6699/ 9966-6699. Creci 3999. CI-157892.

TERRENO JD. COUNTRY

Com 962,5m², (17,50x55), rua Rio Grande do Norte, entre as ruas 13 de Maio e Tiradentes, R\$ 830.000. F: (45) 3035-6699/ 9966-6699 Creci 3999. CI-157894.

TERRENO JD. PALMEIRAS

Rua Tarcílio Wagner 59, esquina c/ 550m², com casa de madeira, R\$ 270.000. F: (45) 3035-6699/ 9966-6699 Creci 3999. CI-157893.

V. MORETTI ALUGA

Terreno de esquina localizado na Rua Erechim esquina c/ a Rua Olavo Bilac, centro, c/ 2000m² (50X40) R\$ 2.200. F: (45) 3322-1515.

CONTADOR Exige-se, graduação em Ciências Contábeis, experiência na área, e informática. Oferece semana de 5 dias, salário compatível com a função e um bom ambiente de trabalho.

CONTRATA-SE Supervisora de limpeza c/ experiência, habilidades com computador, CNH, boa remuneração, enviar currículo para anelolimpiza@gmail.com

“MORENA SAFADINHA” Novinha, carinhosa, sem frescura, louca p/ satisfazer suas fantasias, c/ local discreto e gostoso.

ESTILO MASSAGEM Terapêutica, clínica, drenagem linfática, reflexoterapia e massagem relaxante.

NOVA DUPLA Loiras, prontas para realizar as mais ousadas fantasias. C/ acessórios.

ÚNICO NO BRASIL Gamado e amarrado em você pra sempre! Sigilo absoluto. F: (43) 3152-6754/ 3322-8065/ 8456-3291/ 9911-5862/ (45) 9909-3154. CI-157685.

CONTRATA AUXILIAR DE PRODUÇÃO, masculino, maior de idade, c/ disponibilidade de horário.

EMPREGADA DOMÉSTICA Apartamento no centro de Cascavel, casal sem filhos, horário comercial.

+ MORENA COMPLETINHA Mulher com curvas de tirar o fôlego, cheirosa, simpática e sensual, c/ local.

FAÇO DETETIZAÇÃO Residencial e comercial, empresa licenciada. Especialista no controle de pragas urbanas.

OUSADA THAIS Com acessórios, loira, seios fartos, bumbum empinado, quero realizar as mais loucas fantasias.

VENHA DESFRUTAR De momentos inesquecíveis, tenho local para massagem erótica, tântrica e algo a mais se preferir.



CONTRATA-SE Representante comercial para Jeans, com empresa de representação aberta.

“AP DAS MORENAS” Novinhas, lindas e sensuais, escolha a sua companhia, local novo.

A BELA GISELE C/ acessórios, gata ousada, pronta p/ realizar suas fantasias e tirar você da rotina.

FIM DOS INSETOS Não consegue dormir? Os mosquitos estão levando o seu sono?

PARE DE SOFRER Trago a teus pés quem você ama rindo ou chorando, em tempo recorde.

Utilidade Pública

Copacol CONTRATA: INSPETOR DE QUALIDADE PARA TRABALHAR NO CONTROLE DE QUALIDADE ATIVIDADES: Inspeccionar os processos produtivos e os procedimentos de qualidade nos produtos. REQUISITOS: Ensino médio completo; Desejável conhecimento em informática; Disponibilidade de horário; Disponibilidade para residir em Cafelândia; Candidatos externos: conhecimento na função; Candidatos internos: 06 meses de empresa.

ABUSADA ADRIANA Fogosa, seios fartos, bumbum grande, carinhosa, discreta, cabelos longos, bem safadinha, completa, com local.

JESSICA NOVINHA Iniciante, loira, seios médios, corpo de menina, experiência de mulher, pronta para realizar suas fantasias.

SÚMULA DE PEDIDO DE LICENÇA PREVIA O Sr. Alar Zeniewwicz, torna público que requer junto ao IAP - Instituto Ambiental do Paraná - a LICENÇA PREVIA para AVICULTURA DE CORTE, no lote 43, Gleba 12, na linha Hortelã, Capitão L. Marques/PR.

AGÊNCIA VIP CASCAVEL As mais belas gatas da região, local próprio, c/ ar, motel e hotel.

ALANA Loira de tirar o fôlego, adoro realizar fantasias, prazer garantido, c/ local.

SÚMULA DE RECEBIMENTO DE LICENÇA DE OPERAÇÃO Damaciano Duarte Tavares, CPF: 541.820.771-72, torna público que recebeu do IAP, a Licença de Operação - LO, para atividade Suinocultura implantado na Linha Igreja Amarela, município de Três Barras do Paraná/PR.

ALANA Loira de tirar o fôlego, adoro realizar fantasias, prazer garantido, c/ local.

LUARA LOIRAÇA 26 anos, muito experiente, tenho acessórios p/ realizar fantasias, c/ total discrição, c/ local.

SÚMULA DE REQUIMENTO DE LICENÇA DE OPERAÇÃO Damaciano Duarte Tavares, inscrito no CPF: 541.820.771-72, torna público que requereu ao IAP, a Renovação da Licença de Operação - RLO, para atividade Suinocultura implantado na Linha Igreja Amarela, município de Três Barras do Paraná /PR.

APIMENTADA LETÍCIA Seios fartos, bumbum médio, bem safadinha, vou realizar todas as suas fantasias, atende Cascavel e Toledo.

MASSAGEM CLÍNICA Relaxante e terapêutica, depilação masculina, atendimento central, c/ sala climatizada.

SÚMULA DE PEDIDO DE LICENÇA DE INSTALAÇÃO Gilberto Carmo Patzold torna público que Requereu do IAP, Licença de Instalação para a atividade de Avicultura, a ser implantada no Lote Rural nº. 30, Gleba 12-A, Colônia Melissa, Município de Cascavel - PR.

BETINA LOIRAÇA Loira, alta, olhos verdes, bumbum de parar o trânsito, 34 anos, experiente e linda, c/ local próprio e fotos no Cvel Quente.

MASSAGEM RELAXANTE Dores nas costas, pernas, estimulante, p/ você c/ mais de 40 anos, inclusive domingos, apartir das 14h, Centro.

SÚMULA DE RECEBIMENTO DE LICENÇA PRÉVIA Gilberto Carmo Patzold torna público que recebeu do IAP, Licença Prévia para a atividade de Avicultura, a ser implantada no Lote Rural nº. 30, Gleba 12-A, Colônia Melissa, Município de Cascavel - PR.

BIA LOIRA Alto nível, p/ homens que estão a procura de prazer e satisfação total, c/ local seguro e discreto.

MICHELI 100% Super gata, morena linda, completa, silicone, bronzada, corpo perfeito, carinhosa, sigilo absoluto.

MUNICÍPIO DE PALOTINA TERMO DE ADJUDICAÇÃO E HOMOLOGAÇÃO DE PROCESSO LICITATÓRIO O presente Municipal, UENIR LEANDRO SILVEIRA, no uso das atribuições que lhe são conferidas pela legislação em vigor...

Município de Campo Bonito Responsabilidade de Todos DECLARAÇÃO DE LICITAÇÃO DESERTA Gilmar Luiz Barceli, Prefeito Municipal de Campo Bonito, consoante com a Comissão Permanente de Licitação, referente a TOMADA DE PREÇOS 06/2015 - PROCESSO 26/2015 - cujo Objeto é: CONTRATAÇÃO DE EMPRESA DE ENGENHARIA CIVIL PARA EXECUÇÃO DE OBRA DE PAVIMENTAÇÃO POLIÉDRICA COM GALERIAS PLUVIAIS NO BAIRRO SÃO FRANCISCO...

Município de Lindoeste EXTRATO DE CONTRATO Nº 023/2015 11/05/2015 PSS (Processo Seletivo Simplificado) PARTES: Município de Lindoeste - Paraná e Ana Paula de Castro Moura OBJETO: A Empregada é contratada para trabalhar no cargo de Professor Regente e Auxiliar de Sala de Aula...

Município de Lindoeste PORTARIA 065/2015 Data 11/05/2015 O Prefeito Municipal de Lindoeste, Estado do Paraná, no uso de suas atribuições legais e em conformidade com exigências do Tribunal de Contas: RESOLVE Autorizar o lançamento de 1/2 (MEIA) diária para MARCOS ANTONIO COCO CPF N.º 580.802.879-53 Cargo de Motorista, referente ao dia 12 de maio de 2015 em decorrência de viagem para SÃO MIGUEL DO IGUAÇU - PR...

MUNICÍPIO DE CAPITÃO LEÔNIDAS MARQUES PORTARIA Nº 164/2015 DATA: 11-05-2015 O Prefeito Municipal de Capitão Leônidas Marques, Estado do Paraná, no uso de suas atribuições legais e de acordo com os Artigos 64 e 68 da Lei Municipal nº 1.084/2005 de 28-09-2005 e Artigos 24 e 26 do Lei 1.084/2005 de 28-09-2005. RESOLVE Art. 1º - Conceder férias a Servidora Pública abaixo relacionada, conforme período constante no recibo de férias arquivado no departamento funcional...

Prefeitura Municipal de Corbélia EXTRATO DE DISPENSA DE LICITAÇÃO Nº 26/2015 - PROCESSO ADM. Nº 2015/19 Contratada: LUBE HOTEL LTDA ME - Rua Hortência 291, CNPJ nº 76.395.654/0001-09 Contratação: Prestação de serviços de limpeza e conservação, sob gestão, do Hotel LUBE HOTEL. Objeto: Contratação de 129 (cento e setenta e nove) administrativos para acomodação e a hospedagem dos 522 (quinhentos e vinte e dois) alunos do Paraná (2015), fase final do curso...

MUNICÍPIO DE UBITATÁ - PR AVISO DE LICITAÇÃO PROCESSO Nº 2660/2015 PREGÃO, NA FORMA PRESENCIAL, Nº 113/2015 Objeto: Aquisição de materiais de consumo destinados ao Curumim II, projeto Fundação Itaú. Tipo: Menor Preço, por item. Data de abertura: 27 de maio de 2015, às 14 horas. Local de abertura: Paço Municipal Prefeito Alberoni Bittencourt. O Edital poderá ser obtido no site www.ubirata.pr.gov.br. Ubitatá - Paraná, 08 de maio de 2015. Pregoeiro Nomeado Conforme Portaria 89/2015 CI1150551-E15

MUNICÍPIO DE CAPITÃO LEÔNIDAS MARQUES - PR EXTRATO DE LICITAÇÃO Nº 068/2015 OBJETO: Licitação nº 068/2015, em conformidade com o Edital nº 068/2015, para aquisição de materiais de consumo para o Centro de Educação Infantil do Município de Capitão Leônidas Marques, em conformidade com o Edital nº 068/2015, para aquisição de materiais de consumo para o Centro de Educação Infantil do Município de Capitão Leônidas Marques, em conformidade com o Edital nº 068/2015...

MUNICÍPIO DE MEDIANEIRA
ESTADO DO PARANÁ

EXTRATO PARA PUBLICAÇÃO DE ATOS DO PODER EXECUTIVO MUNICIPAL PUBLICADOS NO DIÁRIO OFICIAL DO MUNICÍPIO

ERRATA DA LEI Nº 435/2015, de 21 de janeiro de 2015.

LEI Nº 442/2015, de 17 de março de 2015. Revisão sobre a 3ª Revisão Legal proposta às metas e prioridades constantes do Plano Plurianual para o período de 2014-2017. Lei nº 418/2014, 2ª Revisão as metas e prioridades estabelecidas na Lei de Diretrizes Orçamentárias para o Exercício Inicial de 2015, Lei nº 415/2014, bem como a abertura do Crédito Adicional Especial no valor de R\$ 302.100,00 e a outras providências.

LEI Nº 443/2015, de 17 de março de 2015. Autoriza o Poder Executivo Municipal a proceder a abertura de Crédito Adicional Especial do orçamento vigente no valor de R\$ 240.000,00 e a outras providências.

LEI Nº 444/2015, de 17 de março de 2015. Autoriza o Poder Executivo Municipal a proceder a abertura de Crédito Adicional Especial do orçamento vigente no valor de R\$ 272.700,00 e a outras providências.

OBS: Estes Documentos estão disponíveis na íntegra no Diário Oficial do Município - site www.medianeira.pr.gov.br

DECRETO Nº 090/2015, de 25 de fevereiro de 2015. Nomeia Servidora Cargo em Comissão, Evanir Scafo Rodrigues Lopes, RG nº 1.678.177-8-PR, CPF nº 427.908.170-49, a partir de 25 de fevereiro de 2015.

DECRETO Nº 091/2015, de 25 de fevereiro de 2015. Nomeia Servidora Cargo em Comissão, Jocelyn Rios, RG nº 1.006.639-PR, CPF nº 389.202.609-05, a partir de 11 de fevereiro de 2015, a pedido conforme Protocolo nº 1061/2015.

DECRETO Nº 092/2015, de 25 de fevereiro de 2015. Transpõe Servidora ocupante de Cargo em Comissão, Sílvia Bernhardt, RG nº 778.9874-PR, CPF nº 021.092.710-39, a partir de 01 de março de 2015.

DECRETO Nº 093/2015, de 25 de fevereiro de 2015. Nomeia Servidor Público para o recebimento e gestão de recursos através do Regime de Acatamentos, para despesas de pequena monta e de pronto pagamento, na forma do que prescreva a Lei Municipal nº 051/2008 de 28 de setembro de 2008. Aloisio Alves Borges CPF nº 704.413.402-20 e as outras providências.

DECRETO Nº 094/2015, de 25 de fevereiro de 2015. Nomeia Servidor Público para o recebimento e gestão de recursos através do Regime de Acatamentos, para despesas de pequena monta e de pronto pagamento, na forma do que prescreva a Lei Municipal nº 051/2008 de 28 de setembro de 2008. Douglas de Almeida Correa CPF nº 340.485.799-PR, CPF nº 330.564.709-25, a partir de 02 de março de 2015, a pedido, protocolo nº 1656/2015.

DECRETO Nº 095/2015, de 27 de março de 2015. Nomeia candidato afluente em Concurso Público Municipal. RG nº 912.119-PR, CPF nº 800.824.709-25, a partir de 03 de março de 2015.

DECRETO Nº 096/2015, de 27 de março de 2015. Cessa benefícios do Apatentamento por Tempo de Serviço e Contribuição Anterior em função da apresentação de novas providências.

DECRETO Nº 097/2015, de 10 de março de 2015. Exonera Servidora Estabilizada. Suen Cristina Becker RG nº 9.36.295-5-PR, CPF nº 060.383.115-31, a partir de 17 de março de 2015 a pedido, protocolo nº 150-2015.

DECRETO Nº 100/2015, de 10 de março de 2015. Exonera Servidora Estabilizada. Eliana Caspar de Silva Kuhn, RG nº 9.361.099-0-PR, CPF nº 306.181.974-90, a partir de 03 de março de 2015, a pedido, protocolo nº 1301/2015.

DECRETO Nº 100/2015, de 11 de março de 2015. Aprova o Edital de Convocação de Homologação e resultado final das Avaliações de Desempenho por Ojetivos e a outras providências.

DECRETO Nº 102/2015, de 11 de março de 2015. Nomeia e presta o Curso de Investimentos, Edição 04/10, Política de Investimentos do RPPS – Regime de Previdência Social e a outras providências.

DECRETO Nº 103/2015, de 12 de março de 2015. Nomeia Servidora Cargo em Comissão, Ana Caroline Camil, RG nº 914.330-PR, CPF nº 264.915-2-PR, a partir de 11 de março de 2015.

DECRETO Nº 105/2015, de 12 de março de 2015. Nomeia candidato aprovado em Concurso Público Municipal. Sueli Rozo Bernades, RG nº 4.275.786-2-PR, CPF nº 879.727.379-20, classificado em 5º lugar, a partir de 23 de março de 2015.

DECRETO Nº 106/2015, de 12 de março de 2015. Nomeia candidato aprovado em Concurso Público Municipal. Vani de Mansar, RG nº 4.401.243-0-PR, CPF nº 615.561.814-48, classificado em 8º lugar a partir de 11 de março de 2015.

DECRETO Nº 107/2015, de 12 de março de 2015. Nomeia candidato afluente em Concurso Público Municipal. RG nº 5.203.254-2-PR, CPF nº 248.490.993-16, a partir de 12 de março de 2015.

DECRETO Nº 108/2015, de 12 de março de 2015. Nomeia candidato aprovado em Concurso Público Municipal. Cibelli Aparecida Borges de Azeiteiro, RG nº 4.456.428-2-PR, CPF nº 799.971.039-41, classificado em 5º lugar, a partir de 24 de março de 2015.

DECRETO Nº 109/2015, de 12 de março de 2015. Nomeia candidato aprovado em Concurso Público Municipal. Tereza Francisca Reiter, RG nº 9.075.667-5-PR, CPF nº 053.664.189-46, classificado em 2º lugar a partir de 00 de março de 2015.

DECRETO Nº 110/2015, de 13 de março de 2015. Dispõe sobre a aprovação do Licitação Eletrônica Localizada no sistema eletrônico do Diário do Município de Medianeira, e a outras providências.

DECRETO Nº 111/2015, de 13 de março de 2015. Estabelece o Regulamento da Programação Finalizadora e ao Cronograma de Desempenho Mensal para o Exercício Inicial de 2015, no âmbito do Município de Medianeira, Estado do Paraná e das outras providências.

DECRETO Nº 112/2015, de 17 de março de 2015. Estabelece a 2ª Revisão Proposta a Programação Finalizadora e ao Cronograma de Desempenho Mensal para o Exercício Inicial de 2015, no âmbito do Município de Medianeira, Estado do Paraná e das outras providências.

DECRETO Nº 113/2015, de 17 de março de 2015. Dispõe sobre a 3ª Revisão Legal proposta às metas e prioridades constantes do Plano Plurianual para o período de 2014-2017. Lei nº 418/2014, 2ª Revisão as metas e prioridades estabelecidas na Lei de Diretrizes Orçamentárias para o Exercício Inicial de 2015, Lei nº 415/2014, bem como a abertura de Crédito Adicional Especial do orçamento vigente, no valor de R\$ 302.100,00 e a outras providências.

DECRETO Nº 114/2015, de 17 de março de 2015. Regula a abertura de Crédito Adicional Especial no valor de R\$ 73.170 e a outras providências.

DECRETO Nº 115/2015, de 17 de março de 2015. Regula a abertura de Crédito Adicional Especial no valor de R\$ 72.750,00 e a outras providências.

DECRETO Nº 117/2015, de 17 de março de 2015. Decreta a suspensão e a Anulação sua Rua pelo não cumprimento das respectivas regras contidas nos autos de que trata o Art. 94 da Lei Federal 4.302 de 17 de março de março de 1964, e a outras providências.

DECRETO Nº 118/2015, de 17 de março de 2015. Concede Apatentamento Conforme praxe e tempo de Contribuição – com Provento Integrais. Vania Duane Pimentel, RG nº 9.02.005-3-PR, CPF nº 509.420.829-16 e a outras providências.

DECRETO Nº 119/2015, de 18 de março de 2015. Nomeia Servidor Estabilizado, Rosane Daniela do Prado, RG nº 5.702.119-5-PR, CPF nº 430.524.709-25, a partir de 04 de março de 2015, a pedido, protocolo nº 2127/2015.

DECRETO Nº 120/2015, de 18 de março de 2015. Dispõe sobre a aprovação do Licitação Eletrônica Localizada no sistema eletrônico do Diário do Município de Medianeira, e a outras providências.

DECRETO Nº 121/2015, de 9 de março de 2015. Declara de Utilidade Pública parte da chazinha 17 e 18 para fins de pavimentação, para a Rua Argentina e Rua de Geração desta com a Avenida Basílio.

DECRETO Nº 122/2015, de 16 de março de 2015. Nomeia Servidor Estabilizado, Francisco Jose do Carmo, RG nº 7.035.785-8-PR, CPF nº 795.247.475-68, a partir de 09 de março de 2015 a pedido, protocolo nº 2760/2015.

DECRETO Nº 123/2015, de 15 de março de 2015. Transpõe Servidor ocupante de Cargo em Comissão, Zenaia Salete Reis, RG nº 4.187.708-2-PR, CPF nº 421.241.209-86, a partir de 18 de março de 2015.

DECRETO Nº 124/2015, de 8 de março de 2015. Transpõe Servidor ocupante de Cargo em Comissão, Alencar Luis Colares, RG nº 4.153.359-7-PR, CPF nº 002.227.209-31, a partir de 16 de março de 2015.

DECRETO Nº 125/2015, de 15 de março de 2015. Nomeia Servidora Cargo em Comissão, Rosiane Graziela de Mello, RG nº 5.702.119-5-PR, CPF nº 800.824.709-25, a partir de 05 de março de 2015.

DECRETO Nº 126/2015, de 16 de março de 2015. Exonera Servidora Cargo em Comissão, Francine Fabiana de Lima, RG nº 20.167.955-3-PR, CPF nº 265.242.425-68, a partir de 04 de março de 2015, por aposentadoria a pedido, protocolo nº 260/2015.

DECRETO Nº 131/2015, de 25 de março de 2015. Regulamenta a abertura de Crédito Adicional Especial no valor de R\$ 4.000,00 e a outras providências.

OBS: Estes Documentos estão disponíveis na íntegra no Diário Oficial do Município - site www.medianeira.pr.gov.br

PORTARIA Nº 049/2015, de 18 de fevereiro de 2015. Concede Diárias.

PORTARIA Nº 050/2015, de 18 de fevereiro de 2015. Designa Comissão de estudos sobre Plano Anual, data.

PORTARIA Nº 051/2015, de 18 de fevereiro de 2015. Concede Diárias.

PORTARIA Nº 052/2015, de 18 de fevereiro de 2015. Concede Diárias.

PORTARIA Nº 053/2015, de 19 de fevereiro de 2015. Concede Diárias.

PORTARIA Nº 054/2015, de 20 de fevereiro de 2015. Concede Diárias.

PORTARIA Nº 055/2015, de 20 de fevereiro de 2015. Concede Diárias.

PORTARIA Nº 056/2015, de 20 de fevereiro de 2015. Concede Diárias.

PORTARIA Nº 057/2015, de 21 de fevereiro de 2015. Concede Diárias.

PORTARIA Nº 058/2015, de 23 de fevereiro de 2015. Prorroga efeitos da Portaria nº 052/2015.

PORTARIA Nº 059/2015, de 23 de fevereiro de 2015. Concede Diárias.

PORTARIA Nº 060/2015, de 23 de fevereiro de 2015. Concede Diárias.

PORTARIA Nº 061/2015, de 23 de fevereiro de 2015. Concede Diárias.

PORTARIA Nº 062/2015, de 23 de fevereiro de 2015. Designa Servidor Público para o recebimento e gestão de recursos através do Regime de Acatamentos, para despesas de pequena monta e de pronto pagamento, na forma do que prescreva a Lei Municipal nº 051/2008 de 28 de setembro de 2008, e as outras providências.

PORTARIA Nº 063/2015, de 24 de fevereiro de 2015. Concede Diárias.

PORTARIA Nº 064/2015, de 24 de fevereiro de 2015. Concede Diárias.

PORTARIA Nº 065/2015, de 24 de fevereiro de 2015. Concede Diárias.

PORTARIA Nº 066/2015, de 27 de fevereiro de 2015. Cessa efeitos da Portaria nº 047/2015.

PORTARIA Nº 067/2015, de 24 de fevereiro de 2015. Concede Diárias.

PORTARIA Nº 068/2015, de 02 de março de 2015. Concede Diárias.

PORTARIA Nº 069/2015, de 02 de março de 2015. Concede Diárias.

PORTARIA Nº 070/2015, de 02 de março de 2015. Concede Diárias.

PORTARIA Nº 071/2015, de 25 de março de 2015. Concede Diárias.

PORTARIA Nº 072/2015, de 25 de março de 2015. Concede Diárias.

PORTARIA Nº 073/2015, de 25 de março de 2015. Concede Diárias.

PORTARIA Nº 074/2015, de 25 de março de 2015. Concede Diárias.

PORTARIA Nº 075/2015, de 25 de março de 2015. Concede Diárias.

PORTARIA Nº 076/2015, de 25 de março de 2015. Concede Diárias.

PORTARIA Nº 077/2015, de 25 de março de 2015. Concede Diárias.

PORTARIA Nº 078/2015, de 25 de março de 2015. Concede Diárias.

PORTARIA Nº 079/2015, de 25 de março de 2015. Concede Diárias.

PORTARIA Nº 080/2015, de 25 de março de 2015. Concede Diárias.

PORTARIA Nº 081/2015, de 25 de março de 2015. Concede Diárias.

PORTARIA Nº 082/2015, de 25 de março de 2015. Concede Diárias.

PORTARIA Nº 083/2015, de 25 de março de 2015. Concede Diárias.

PORTARIA Nº 084/2015, de 25 de março de 2015. Concede Diárias.

PORTARIA Nº 085/2015, de 25 de março de 2015. Concede Diárias.

PORTARIA Nº 086/2015, de 18 de março de 2015. Concede Licença Prêmio, Rita de Cássia Barbosa Soares de Mattos, RG nº 6.071.005-9-PR, CPF nº 636.490.921-49.

PORTARIA Nº 087/2015, de 24 de março de 2015. Concede Diárias.

PORTARIA Nº 088/2015, de 3 de março de 2015. Concede Diárias.

PORTARIA Nº 089/2015, de 3 de março de 2015. Concede Diárias.

PORTARIA Nº 090/2015, de 8 de março de 2015. Concede Diárias.

PORTARIA Nº 091/2015, de 20 de março de 2015. Designa o cargo de professora da Escola Municipal de Educação Infantil, gestora da Unidade, Sônia Maria Rockenbach.

PORTARIA Nº 092/2015, de 20 de março de 2015. Designa Diretora Interina para a Escola Municipal de Artes, Guimaraes, Rosane Aparecida Ebert dos Santos, RG nº 6.562.227-5-PR, CPF nº 033.407.805-78.

PORTARIA Nº 093/2015, de 20 de março de 2015. Designa Secretária Interina para o Centro Municipal de Educação Infantil Descontado Federal Motor Mineleto, Sandra Regina Demarchi, RG nº 6.578.332-2-PR, CPF nº 040.025.540-68.

PORTARIA Nº 094/2015, de 20 de março de 2015. Concede Diárias.

PORTARIA Nº 095/2015, de 25 de março de 2015. Designa Servidor Público para o recebimento e gestão de recursos através do Regime de Acatamentos, para despesas de pequena monta e de pronto pagamento, na forma do que prescreva a Lei Municipal nº 051/2008 de 28 de setembro de 2008. Rosane Daniela do Prado, CPF nº 636.504.109-25 e as outras providências.

PORTARIA Nº 096/2015, de 23 de março de 2015. Concede Diárias.

PORTARIA Nº 097/2015, de 23 de março de 2015. Concede Diárias.

PORTARIA Nº 098/2015, de 23 de março de 2015. Concede Diárias.

PORTARIA Nº 099/2015, de 23 de março de 2015. Concede Diárias.

PORTARIA Nº 100/2015, de 24 de março de 2015. Autoriza o Poder Executivo Municipal a proceder a abertura de Crédito Adicional Especial no valor de R\$ 400.000,00, a pedido, sob o rubrica do orçamentos da Escola Municipal de Educação Infantil Descontado Federal Motor Mineleto, Rosane Daniela do Prado, RG nº 6.071.005-9-PR, CPF nº 636.490.921-49.

PORTARIA Nº 101/2015, de 24 de março de 2015. Concede Diárias.

PORTARIA Nº 102/2015, de 24 de março de 2015. Concede Diárias.

PORTARIA Nº 103/2015, de 27 de março de 2015. Designa o cargo de professora para a Escola Municipal de Educação Infantil Descontado Federal Motor Mineleto, RG nº 4.456.428-2-PR, CPF nº 799.971.039-41.

PORTARIA Nº 104/2015, de 31 de março de 2015. Concede Licença Prêmio, Sônia Regina Demarchi, RG nº 6.578.332-2-PR, CPF nº 040.025.540-68.

PORTARIA Nº 105/2015, de 31 de março de 2015. Concede Licença Prêmio, Sônia Regina Demarchi, RG nº 6.578.332-2-PR, CPF nº 040.025.540-68.

PORTARIA Nº 106/2015, de 01 de março de 2015. Concede Diárias.

PORTARIA Nº 107/2015, de 21 de março de 2015. Designa Secretária para a Escola Municipal João Guimarães Rosa, Lucie Mazzuco Colucci, RG nº 6.442.572-4-PR, CPF nº 655.570.094-4.

PORTARIA Nº 108/2015, de 31 de março de 2015. Concede Diárias.

PORTARIA Nº 109/2015, de 31 de março de 2015. Concede Diárias.

PORTARIA Nº 110/2015, de 31 de março de 2015. Concede Licença Prêmio, Sônia Regina Demarchi, RG nº 6.578.332-2-PR, CPF nº 040.025.540-68.

PORTARIA Nº 111/2015, de 31 de março de 2015. Concede Licença Prêmio, Sônia Regina Demarchi, RG nº 6.578.332-2-PR, CPF nº 040.025.540-68.

PORTARIA Nº 112/2015, de 31 de março de 2015. Concede Licença Prêmio, Sônia Regina Demarchi, RG nº 6.578.332-2-PR, CPF nº 040.025.540-68.

PORTARIA Nº 113/2015, de 31 de março de 2015. Concede Licença Prêmio, Sônia Regina Demarchi, RG nº 6.578.332-2-PR, CPF nº 040.025.540-68.

PORTARIA Nº 114/2015, de 31 de março de 2015. Concede Licença Prêmio, Sônia Regina Demarchi, RG nº 6.578.332-2-PR, CPF nº 040.025.540-68.

PORTARIA Nº 115/2015, de 01 de abril de 2015. Concede Diárias.

PORTARIA Nº 116/2015, de 01 de abril de 2015. Concede Diárias.

PORTARIA Nº 117/2015, de 01 de abril de 2015. Concede Diárias.

PORTARIA Nº 118/2015, de 01 de abril de 2015. Concede Diárias.

PORTARIA Nº 119/2015, de 01 de abril de 2015. Concede Diárias.

PORTARIA Nº 120/2015, de 01 de abril de 2015. Concede Diárias.

PORTARIA Nº 121/2015, de 01 de abril de 2015. Concede Diárias.

PORTARIA Nº 122/2015, de 01 de abril de 2015. Concede Diárias.

PORTARIA Nº 123/2015, de 01 de abril de 2015. Concede Diárias.

PORTARIA Nº 124/2015, de 01 de abril de 2015. Designa Comissão Municipal para o 55º Aniversário do Município de Medianeira.

PORTARIA Nº 125/2015, de 01 de abril de 2015. Concede Diárias.

PORTARIA Nº 126/2015, de 01 de abril de 2015. Concede Diárias.

PORTARIA Nº 127/2015, de 01 de abril de 2015. Concede Diárias.

PORTARIA Nº 128/2015, de 01 de abril de 2015. Concede Diárias.

PORTARIA Nº 129/2015, de 01 de abril de 2015. Concede Diárias.

PORTARIA Nº 130/2015, de 01 de abril de 2015. Concede Diárias.

PORTARIA Nº 131/2015, de 01 de abril de 2015. Concede Diárias.

PORTARIA Nº 132/2015, de 01 de abril de 2015. Concede Diárias.

PORTARIA Nº 133/2015, de 01 de abril de 2015. Concede Diárias.

PORTARIA Nº 134/2015, de 01 de abril de 2015. Concede Diárias.

PORTARIA Nº 135/2015, de 01 de abril de 2015. Concede Diárias.

PORTARIA Nº 136/2015, de 01 de abril de 2015. Concede Diárias.

PORTARIA Nº 137/2015, de 01 de abril de 2015. Concede Diárias.

PORTARIA Nº 138/2015, de 01 de abril de 2015. Concede Diárias.

PORTARIA Nº 139/2015, de 01 de abril de 2015. Concede Diárias.

PORTARIA Nº 140/2015, de 01 de abril de 2015. Concede Diárias.

PORTARIA Nº 141/2015, de 01 de abril de 2015. Concede Diárias.

PORTARIA Nº 142/2015, de 01 de abril de 2015. Concede Diárias.

PORTARIA Nº 143/2015, de 06 de abril de 2015. Concede Diárias.

PORTARIA Nº 144/2015, de 01 de abril de 2015. Concede Diárias.

PORTARIA Nº 145/2015, de 10 de abril de 2015. Concede Licença Prêmio, Sônia Regina Demarchi, RG nº 6.578.332-2-PR, CPF nº 040.025.540-68.

PORTARIA Nº 146/2015, de 13 de abril de 2015. Concede Diárias.

PORTARIA Nº 147/2015, de 13 de abril de 2015. Concede Diárias.

PORTARIA Nº 148/2015, de 13 de abril de 2015. Designa Servidor Público para o recebimento e gestão de recursos através do Regime de Acatamentos, para despesas de pequena monta e de pronto pagamento, na forma do que prescreva a Lei Municipal nº 051/2008 de 28 de setembro de 2008. Douglas de Almeida Correa, CPF nº 642.062.778-19 e as outras providências.

PORTARIA Nº 149/2015, de 13 de abril de 2015. Concede Diárias.

PORTARIA Nº 150/2015, de 13 de abril de 2015. Concede Diárias.

PORTARIA Nº 151/2015, de 13 de abril de 2015. Concede Diárias.

PORTARIA Nº 152/2015, de 13 de abril de 2015. Concede Diárias.

PORTARIA Nº 153/2015, de 13 de abril de 2015. Concede Diárias.

PORTARIA Nº 154/2015, de 13 de abril de 2015. Concede Diárias.

PORTARIA Nº 155/2015, de 13 de abril de 2015. Concede Diárias.

PORTARIA Nº 156/2015, de 13 de abril de 2015. Concede Diárias.

PORTARIA Nº 157/2015, de 17 de abril de 2015. Concede Diárias.

PORTARIA Nº 158/2015, de 22 de abril de 2015. Concede Diárias.

PORTARIA Nº 159/2015, de 23 de abril de 2015. Concede Diárias.

PORTARIA Nº 160/2015, de 23 de abril de 2015. Concede Diárias.

PORTARIA Nº 161/2015, de 23 de abril de 2015. Concede Diárias.

PORTARIA Nº 162/2015, de 23 de abril de 2015. Concede Diárias.

PORTARIA Nº 163/2015, de 23 de abril de 2015. Concede Diárias.

PORTARIA Nº 164/2015, de 23 de abril de 2015. Designa Comissão de Avaliação.

PORTARIA Nº 165/2015, de 23 de abril de 2015. Concede Diárias.

PORTARIA Nº 166/2015, de 23 de abril de 2015. Concede Diárias.

PORTARIA Nº 167/2015, de 23 de abril de 2015. Concede Diárias.

PORTARIA Nº 168/2015, de 27 de abril de 2015. Concede Diárias.

PORTARIA Nº 169/2015, de 27 de abril de 2015. Concede Diárias.

PORTARIA Nº 170/2015, de 27 de abril de 2015. Concede Diárias.

PORTARIA Nº 171/2015, de 29 de abril de 2015. Concede Licença Prêmio, Cleonilde Lúcia Wagner, RG nº 4.238.902-5-PR, CPF nº 727.630.805-78.

PORTARIA Nº 172/2015, de 28 de abril de 2015. Concede Diárias.

PORTARIA Nº 173/2015, de 29 de abril de 2015. Concede Licença Prêmio, Marcos Lemos Gomes, RG nº 5.224.470-1-PR, CPF nº 872.426.109-00.

PORTARIA Nº 174/2015, de 29 de abril de 2015. Concede Diárias.

PORTARIA Nº 175/2015, de 29 de abril de 2015. Concede Diárias.

PORTARIA Nº 176/2015, de 29 de abril de 2015. Concede Diárias.

PORTARIA Nº 177/2015, de 29 de abril de 2015. Concede Diárias.

PORTARIA Nº 178/2015, de 30 de abril de 2015. Concede Diárias.

Paço Municipal de Medianeira, 07 de maio de 2015.

Erli Sadassera
Secretário Interino de Administração

OBS: Estes Documentos estão disponíveis na íntegra no Diário Oficial do Município - site www.medianeira.pr.gov.br

CI-1150565-E15

EXTRATO DE CONTRATOS	CONTRATO Nº
PREFEITURA DE MEDIANEIRA	CONTRATO Nº 48/2015
CONTRATADA: CLECI LUF MAESTRINA E EDUCADORA CUIZINA	OBJETO: PRESTAÇÃO DE SERVIÇOS DE OFICINEROS PARA MINISTRAR CURSO PRÁTICO NA ÁREA DE CORPUS ADULTO E INFANTIL, NO ESPAÇO CULTURAL DENOMINADO CPC ARANDURA.
VALOR: R\$ 26.400,00	DATA DA ASSINATURA: 16.04.2015
PRAZO: 12 MESES	
PREFEITURA DE MEDIANEIRA	CONTRATO Nº 50/2015
CONTRATADA: JORGE RIGBERRIEGER LTDA	OBJETO: PRESTAÇÃO DE SERVIÇOS DE OFICINEROS PARA MINISTRAR CURSO PRÁTICO DE MAESTRO E REGÊNCIA DE CORPUS ADULTO E INFANTIL, NO ESPAÇO CULTURAL DENOMINADO CPC ARANDURA.
VALOR: R\$ 26.400,00	DATA DA ASSINATURA: 16.04.2015
PRAZO: 12 MESES	
PREFEITURA DE MEDIANEIRA	CONTRATO Nº 51/2015
CONTRATADA: LIAMANE DENISE BRANDT CANDIDO	OBJETO: PRESTAÇÃO DE SERVIÇOS DE OFICINEROS PARA MINISTRAR CURSO PRÁTICO NA ÁREA DE DANÇA, NO ESPAÇO CULTURAL DENOMINADO CPC ARANDURA.
VALOR: R\$ 17.800,00	DATA DA ASSINATURA: 16.04.2015
PRAZO: 12 MESES	
PREFEITURA DE MEDIANEIRA	CONTRATO Nº 52/2015
CONTRATADA: CHIRLEI TEIXEIRA DA SILVA	OBJETO: PRESTAÇÃO DE SERVIÇOS DE OFICINEROS PARA MINISTRAR CURSO PRÁTICO NA ÁREA DE DANÇA E GINÁSTICA RÍTMICA, NO ESPAÇO CULTURAL DENOMINADO CPC ARANDURA.
VALOR: R\$ 37.400,00	DATA DA ASSINATURA: 16.04.15
PRAZO: 12 MESES	
PREFEITURA DE MEDIANEIRA	CONTRATO Nº 53/2015
CONTRATADA: JOSE ADMIR ALVES - ME	OBJETO: PRESTAÇÃO DE SERVIÇOS DE OFICINEROS PARA MINISTRAR CURSO PRÁTICO NA ÁREA DE TEATRO, NO ESPAÇO CULTURAL DENOMINADO CPC ARANDURA.
VALOR: R\$ 19.800,00	DATA DA ASSINATURA: 16.04.16
PRAZO: 12 MESES	
PREFEITURA DE MEDIANEIRA	CONTRATO Nº 54/2015
CONTRATADA: ROSELI VIEIRA CORREIA - MEI	OBJETO: PRESTAÇÃO DE SERVIÇOS DE OFICINEROS PARA MINISTRAR CURSO PRÁTICO NA ÁREA DE PINTURA, NO ESPAÇO CULTURAL DENOMINADO CPC ARANDURA.
VALOR: R\$ 19.800,00	DATA DA ASSINATURA: 16.04.16
PRAZO: 12 MESES	
PREFEITURA DE MEDIANEIRA	CONTRATO Nº 55/2015
CONTRATADA: ANALI VIEIRA AVELAR	OBJETO: PRESTAÇÃO DE SERVIÇOS DE OFICINEROS PARA MINISTRAR CURSO PRÁTICO NA ÁREA DE ARTESANATO, NO ESPAÇO CULTURAL DENOMINADO CPC ARANDURA.
VALOR: R\$ 6.600,00	DATA DA ASSINATURA: 16.04.16
PRAZO: 12 MESES	
PREFEITURA DE MEDIANEIRA	CONTRATO Nº 56/2015
CONTRATADA: EDMSON CARLOS CARVALHO LUIZ LTDA	OBJETO: PRESTAÇÃO DE SERVIÇOS DE OFICINEROS PARA MINISTRAR CURSO PRÁTICO NA ÁREA DE CAPOEIRA, NO ESPAÇO CULTURAL DENOMINADO CPC ARANDURA.



EXTRATO DE PORTARIAS

PORTARIA Nº 268/2015

Concede Licença Prêmio a Servidora Niba Terezinha dos Santos Meyer, portadora do RG nº 4.512.397-1 SESP - PR, inscrita no CPF sob o nº 038.923.639-00, ocupante do cargo efetivo de Agente Comunitário de Saúde, lotada na Secretaria de Saúde, referente ao período aquisitivo de 10/08/2009 a 09/08/2014, pelo período de 60 (sessenta) dias, a serem gozados de 01 de abril de 2015 a 30 de maio de 2015.

PORTARIA Nº 269/2015

Nomeia Márcia Dapont da Silva, portadora do RG nº 9.243.356-8 SESP-PR, e inscrita no CPF nº 651.952.529-88, para o cargo efetivo de Operário a) A nomeada terá 30 (trinta) dias para entrar em exercício, contados da data de publicação deste, podendo o requerimento da interessada ser prorrogado por 10 (dez) dias; e) Será tomado sem efeito o presente ato de nomeação, se não ocorrer o exercício, nos prazos legais acima estipulados.



AVISO DE CHAMAMENTO PÚBLICO Nº 08/2015

OBJETO: Inscrição de profissionais aptados em comunicação, publicidade ou marketing com o intuito de executar e acompanhar técnico para a contratação de Agência de Propaganda nas terras do Estado nº 12.127/2015.

Concluído que o MUNICÍPIO DE TUPÁSSÍ pretende licitar na modalidade "Tarefas de Projeto" do tipo "Melhor Técnica", oferecendo a contratação de Agência de Propaganda para prestação de serviços de Publicidade. No saber por meio da sua Comissão de Licitação que estão abertas as inscrições de profissionais aptados em Comunicação, Publicidade ou Marketing, para entrega a Submissão Técnica, a qual será responsável pela análise e julgamento dos projetos técnicos.

Para a inscrição, os interessados deverão comparecer, pessoalmente, de 22/05/2015 a 28/05/2015 das 08:00h às 11:00h em 11h30h em 14h30h, na Divisão de Compras da Prefeitura Municipal de Tupássí, situada, Praça Santos Dumont, s/n, Centro - Tupássí - PR, mediante os procedimentos exigidos no Edital.

A verificação dos profissionais inscritos, bem como a data de sessão pública para entrega das propostas será publicada oportunamente no Diário Oficial do Município, Jornal O Paraná, conforme estabelecido no art. 1º, § 4º, da Lei Federal nº 12.377/2010.

Tupássí, PR, 11 de maio de 2015.

Jose Carlos Mariuzzi
 Presidente do CPM



TERCEIRO TERMO ADITIVO

Termo aditivo que entre si celebraram, de um lado o MUNICÍPIO DE TUPÁSSÍ, pessoa jurídica de direito público interno, com sede na Praça Santos Dumont, s/n, inscrita no CNPJ(MF) 77.877.16/0001-38, neste ato representado pelo Sr. Jose Carlos Mariuzzi, Prefeito Municipal, inscrita no CPF sob nº 604.789.269-87, RG nº 4.264.607-5 SSP-PR, de ora em diante denominada simplesmente CONTRATANTE e de outro lado, RITZ CORRETORA DE SEGUROS LTDA., pessoa jurídica inscrita no CNPJ/MF sob o nº 06.902.655/0001-55, situada a Rua das Palmeiras, nº 64, Centro, CEP: 55.945-000, na cidade de Assis Chateaubriand-PR, aqui devidamente representada por Sueli Pinheiro Ritz, portadora da Carteira de Identidade nº 4.398.170-6 SSP-PR e inscrita no CPF sob nº 611.487.189-34, doravante denominada CONTRATADA, tem justo e contratado o seguinte:

Cláusula primeira: Tendo em vista o disposto no Artigo 52, II da Lei 8666/1993, e o objeto deste contrato se caracterizar um serviço contínuo, fica prorrogado o prazo de execução constante na cláusula terceira, parágrafo quarto e o prazo de vigência constante na cláusula sétima do Contrato nº 31/2012, referente ao Pregão Presencial nº 9/2012, Processo Licitatório nº 12/2012, até 13 de maio de 2016.

Cláusula segunda: Considerando as prerrogativas constantes na cláusula primeira deste termo aditivo, fica adotado o valor do Contrato nº 31/2012, referente ao Pregão Presencial nº 9/2012, Processo Licitatório nº 12/2012, em R\$ 33.474,71 (trinta e três mil e quatrocentos e setenta e quatro reais e setenta e um centavos). Passando o valor contratual de R\$ 103.328,43 (cem e três mil e trezentos e vinte e oito reais e quatrocentos e trinta e dois centavos), para R\$ 136.803,14 (cento e trinta e seis mil e oitocentos e trinta e dois reais e quatrocentos e trinta e dois centavos) compreendendo os seguintes Departamentos: - Departamento de Transportes - Pedreira Municipal, veículo nº 102; - Departamento de Agricultura e Meio Ambiente, Veículo nº 100; - Secretaria de Educação e Cultura - Transporte Escolar, Veículos nº 157, 158, 41, 72, 66, 65, 18, e 42; e - Secretaria da Assistência Social - Divisão Assistência Social, veículo nº 36.

Item	Qtd	Un	Descrição	Nome da Seguradora e Classe de Riscos Admitida	Total Item
1.	1,00	UN	Seguro para caminhão Basculante Volvo 26.220, Modelo ELIS WOLKER, Veículo nº 102, Combustível: Diesel, Ano/Mod: 2011/2012, Placa: AUY- 9517, Chassi: 9633728ZK21447, Coberturas mínimas: Caso: Colisão, Incêndio e Roubo - Valor de referência 110% da Tabela Fipe; Responsabilidade Civil Facultativa: Danos Materiais R\$ 100.000,00; Danos Pessoais R\$ 100.000,00; Danos Morais R\$ 50.000,00; Carcinoma R\$ 3.000,00;	Ponto Seguro e Mutual Seguros Classe Bônus 3	1.232,47
2.	1,00	UN	Seguro para Fiat Fiorino EL, veículo nº 100, Combustível: Gasolina,	Ponto Seguro e Mutual Seguros	245,89
3.	1,00	UN	Ano/Mod: 1997/1998, Placa: AFN-6751, Chassi: 9BD1780370491576; Coberturas mínimas: Caso: Colisão, Incêndio e Roubo - Valor de referência 110% da Tabela Fipe; Responsabilidade Civil Facultativa: Danos Materiais R\$ 100.000,00; Danos Pessoais R\$ 100.000,00; Danos Morais R\$ 50.000,00; Carcinoma R\$ 3.000,00; Acidentes Pessoais para condutor (motorista): Morto Acidental: R\$ 50.000,00; Invalidez por Acidente: R\$ 50.000,00; Danos R\$ 10.000,00; Franquia Normal Obrigatória: Questionário Sem Perfil;	Ponto Seguro e Mutual Seguros Classe Bônus 3	4.097,82
4.	1,00	UN	Seguro para o Ônibus Mercedes Benz-GM 1813. 24 lugares - motorista, Veículo nº 157, Combustível: Diesel, Ano/Mod: 2009/2009, Placa: ARN- 6641, Chassi: 93ZL1L19198409316, Coberturas mínimas: Caso: Colisão, Incêndio e Roubo - Valor de referência 110% da Tabela Fipe; Responsabilidade Civil Facultativa: Danos Materiais R\$ 100.000,00; Danos Pessoais R\$ 100.000,00; Danos Morais R\$ 50.000,00; Carcinoma R\$ 3.000,00; Acidentes Pessoais para um condutor (motorista): Morto Acidental: R\$ 50.000,00; Invalidez por Acidente: R\$ 50.000,00; Danos R\$ 10.000,00; Franquia Normal Obrigatória: Questionário Sem Perfil;	Ponto Seguro e Mutual Seguros Classe Bônus 3	6.023,06

Item	Qtd	Un	Descrição	Nome da Seguradora e Classe de Riscos Admitida	Total Item
5.	1,00	UN	Seguro para o Ônibus Mercedes Benz-GM 1813. 44 lugares - motorista, Veículo nº 41, Combustível: Diesel, Ano/Mod: 1992/1992, Placa: LIR-2152, Chassi: 9H3L2408N8951971, Coberturas mínimas: Caso: Colisão, Incêndio e Roubo - Valor de referência 110% da Tabela Fipe; Responsabilidade Civil Facultativa: Danos Materiais R\$ 100.000,00; Danos Pessoais R\$ 100.000,00; Danos Corporais R\$ 100.000,00; Danos Morais R\$ 50.000,00; Carcinoma R\$ 3.000,00; Acidentes Pessoais para um condutor (motorista): Morto Acidental: R\$ 50.000,00; Invalidez por Acidente: R\$ 50.000,00; Danos R\$ 10.000,00; Franquia Normal Obrigatória: Questionário Sem Perfil;	Ponto Seguro e Mutual Seguros Classe Bônus 3	7.799,47
6.	1,00	UN	Seguro para o Ônibus VW 1210B Seneo Multi Motor-GM/Citrel, 48 lugares - motorista, Veículo nº 72, Combustível: Diesel, Ano/Mod: 2010/2011, Placa: AX-5614, Chassi: 933382W3R121138, Coberturas mínimas: Caso: Colisão, Incêndio e Roubo - Valor de referência 110% da Tabela Fipe; Responsabilidade Civil Facultativa: Danos Materiais R\$ 100.000,00; Danos Pessoais R\$ 100.000,00; Danos Corporais R\$ 100.000,00; Danos Morais R\$ 50.000,00; Carcinoma R\$ 3.000,00; Acidentes Pessoais para um condutor (motorista): Morto Acidental: R\$ 50.000,00; Invalidez por Acidente: R\$ 50.000,00; Danos R\$ 10.000,00; Franquia Normal Obrigatória: Questionário Sem Perfil;	Ponto Seguro e Mutual Seguros Classe Bônus 3	7.881,83
7.	1,00	UN	Seguro para Ônibus Isuzu, da marca Mascarello Gran Mini, 31 lugares - motorista, Veículo nº 66, Combustível: Diesel, Ano/Mod: 2009/2009, Placa: ASA -4961, Chassi: 9B4P552R896942396, Coberturas mínimas: Caso: Colisão, Incêndio e Roubo - Valor de referência 110% da Tabela Fipe; Responsabilidade Civil Facultativa: Danos Materiais R\$ 100.000,00; Danos Corporais R\$ 100.000,00; Danos Morais R\$ 50.000,00; Carcinoma R\$ 3.000,00; Acidentes Pessoais para um condutor (motorista): Morto Acidental: R\$ 50.000,00; Invalidez por Acidente: R\$ 50.000,00; Danos R\$ 10.000,00; Franquia Normal Obrigatória: Questionário Sem Perfil;	Ponto Seguro e Mutual Seguros Classe Bônus 3	7.892,75
8.	1,00	UN	Seguro para Ônibus Isuzu, da marca Mascarello Gran Mini, 31 lugares - motorista, Veículo nº 65, Combustível: Diesel, Ano/Mod: 2009/2009, Placa: ASA -4961, Chassi: 9B4P552R896942396, Coberturas mínimas: Caso: Colisão, Incêndio e Roubo - Valor de referência 110% da Tabela Fipe; Responsabilidade Civil Facultativa: Danos Materiais R\$ 100.000,00; Danos Corporais R\$ 100.000,00; Danos Morais R\$ 50.000,00; Carcinoma R\$ 3.000,00; Acidentes Pessoais para um condutor (motorista): Morto Acidental: R\$ 50.000,00; Invalidez por Acidente: R\$ 50.000,00; Danos R\$ 10.000,00; Franquia Normal Obrigatória: Questionário Sem Perfil;	Ponto Seguro e Mutual Seguros Classe Bônus 3	7.892,75
9.	1,00	UN	Seguro para Ônibus Mercedes Benz-GM 1813 - 19 lugares - motorista, Veículo nº 18, Combustível: Diesel, Ano/Mod: 1981/1981, Placa: AAJ-4872, Chassi: 3440881131652, Coberturas mínimas: Responsabilidade Civil Facultativa: Danos Materiais R\$ 75.000,00; Danos Pessoais R\$ 75.000,00; Danos Corporais R\$ 100.000,00; Danos Morais R\$ 50.000,00; RCO: Responsabilidade Civil Ônibus (Municipal, Intermunicipal, Interestadual); Cobertura de R\$ 2.742.581,14; Acidentes Pessoais para um condutor (motorista): Morto Acidental: R\$ 50.000,00; Invalidez por Acidente: R\$ 50.000,00; Danos R\$ 10.000,00; Franquia Normal Obrigatória: Questionário Sem Perfil;	Ponto Seguro e Mutual Seguros Classe Bônus 3	2.072,65
10.	1,00	UN	Seguro para Ônibus Mercedes-Benz/GM 1818. 44 lugares - motorista, Veículo nº 42, Combustível: Diesel, Ano/Mod: 1992/1992, Placa: LIA-5322, Chassi: 9H3M3M08N891748, Coberturas mínimas: Responsabilidade Civil Facultativa: Danos Materiais R\$ 100.000,00; Danos Pessoais R\$ 100.000,00; Danos Corporais R\$ 100.000,00; Danos Morais R\$ 50.000,00; Carcinoma R\$ 3.000,00; Acidentes Pessoais para um condutor (motorista): Morto Acidental: R\$ 50.000,00; Invalidez por Acidente: R\$ 50.000,00; Danos R\$ 10.000,00; Franquia Normal Obrigatória: Questionário Sem Perfil;	Ponto Seguro e Mutual Seguros Classe Bônus 3	2.779,58
11.	1,00	UN	Seguro para Ônibus Mercedes-Benz/GM 1113. 39 lugares - motorista, Veículo nº 36, Combustível: Diesel, Ano/Mod: 1984/1984, Placa: BGS-4866, Chassi: 34425E11869797, Coberturas mínimas: Responsabilidade Civil Facultativa: Danos Materiais R\$ 75.000,00; Danos Pessoais R\$ 75.000,00; Danos Corporais R\$ 100.000,00; Danos Morais R\$ 50.000,00; RCO: Responsabilidade Civil Ônibus (Municipal, Intermunicipal, Interestadual); Cobertura de R\$ 2.742.581,14; Acidentes Pessoais para um condutor (motorista): Morto Acidental: R\$ 50.000,00; Invalidez por Acidente: R\$ 50.000,00; Danos R\$ 10.000,00; Franquia Normal Obrigatória: Questionário Sem Perfil;	Ponto Seguro e Mutual Seguros Classe Bônus 3	1.874,75

Cláusula terceira: As despesas correrão por conta das seguintes dotações orçamentárias consignadas no orçamento geral do município:

Programa	Subprograma	Modalidade de	Nº de	Sub	Projeto	Elemento da	
				função	financeiro	despesa	
05	00000000	0000	0001	25	132	3	3000000000
	0501	0000	0001	25	132	3	3000000000
		0000	0001	25	132	3	3000000000
			0001	25	132	3	3000000000
				26	132	3	3000000000
				28	132	3	3000000000
				34	132	3	3000000000

Cláusula quarta: Permanecem inalteradas as demais cláusulas contratuais.

Tupássí/PR, 08 de maio de 2015.

Amilton Lourenço de Siqueira
 CPF nº 565.844.159-53
 CPF nº 052/847606-62



SEGUNDO TERMO ADITIVO

Termo aditivo que entre si celebraram, de um lado o MUNICÍPIO DE TUPÁSSÍ, pessoa jurídica de direito público interno, com sede na Praça Santos Dumont, s/n, inscrita no CNPJ(MF) 77.877.16/0001-38, neste ato representado pelo Sr. Jose Carlos Mariuzzi, Prefeito Municipal, inscrita no CPF sob nº 604.789.269-87, RG nº 4.264.607-5 SSP-PR, de ora em diante denominada simplesmente CONTRATANTE e de outro lado, PRE-KAGE CONSTRUTORA DE OBRAS LTDA., pessoa jurídica inscrita no CNPJ/MF sob o nº 08.436.666/0001-03, situada a Av. São Luiz, nº 95, Centro, CEP: 85.419-000, na cidade de Nova Aurora-PR, aqui devidamente representada pelo Sr. Valdir Martins, portador da Carteira de Identidade nº 3.082.044-4 SSP-PR e inscrita no CPF sob nº 370.530.039-15, tem justo e contratado o seguinte:

Cláusula primeira: Considerando a Solicitação e o Parecer Técnico emitido pela Divisão de Obras e Engenharia, fica adotado o valor, referente ao contrato nº 152/2014, da Tomada de Preços nº 5/2014, Processo Licitatório nº 62/2014, nos seguintes termos:

1 - Fica acrescido ao valor contratual a importância de R\$ 4.167,51 (quatro mil e quatrocentos e sessenta e sete reais e cinquenta e um centavos), passando o valor contratual de R\$ 56.686,28 (cinquenta e seis mil e oitocentos e oitenta e oito reais e vinte e oito centavos) para R\$ 60.853,79 (sessenta e mil e oitocentos e setenta e nove reais e cinquenta e nove centavos), compreendendo: Materiais: R\$ 3.122,26 (três mil e cento e vinte e dois reais e vinte e seis centavos); e Serviços: R\$ 1.045,25 (um mil e quarenta e cinco reais e vinte e cinco centavos).

Cláusula segunda: Fica acrescido ao referido Contrato, a seguinte dotação orçamentária:

Programa	Subprograma	Modalidade de	Nº de	Sub	Projeto	Elemento da	
				função	financeiro	despesa	
05	00000000	0000	0001	25	132	3	3000000000
	0501	0000	0001	25	132	3	3000000000
		0000	0001	25	132	3	3000000000
			0001	25	132	3	3000000000
				26	132	3	3000000000
				28	132	3	3000000000
				34	132	3	3000000000

Cláusula terceira: Permanecem inalteradas as demais cláusulas contratuais.

Tupássí/PR, 08 de maio de 2015.

Amilton Lourenço de Siqueira
 CPF nº 565.844.159-53

CI1150588-E15



RESOLUÇÃO Nº 02/2015

SÚMULA: APROVA O DEMONSTRATIVO SINTÉTICO ANUAL DA EXECUÇÃO FÍSICO-FINANCEIRA DO SISTEMA ÚNICO DE ASSISTÊNCIA SOCIAL - SUAS, O DEMONSTRATIVO DE GESTÃO PROGRAMA BOLSA FAMÍLIA - PBF E O DEMONSTRATIVO DE GESTÃO SUAS ANO 2014.

O Conselho Municipal de Assistência Social - CMAS, Estado do Paraná, embaçado pela Lei nº 8742 de 01/12/93 e Lei Municipal nº 228/2011 no uso de suas atribuições legais e,

Considerando a deliberação em plenária ordinária realizada em 08 de Maio de 2015;

RESOLVE:

Art. 1º - Aprovar O Demonstrativo Sintético Anual da Execução Físico-Financeira do Sistema Único de Assistência Social - SUAS, O Demonstrativo de Gestão Programa Bolsa Família - PBF e O Demonstrativo de Gestão SUAS ano 2014.

Art. 2º - Esta resolução entra em vigor na data de sua publicação.

Medianeira, 08/05/2015.

Maria Elena Barp
 Presidente do CMAS
 Gestão 2013/2015



RESOLUÇÃO Nº 03/2015

SÚMULA: APROVA O PLANO DE AÇÃO MUNICIPAL DE ASSISTÊNCIA SOCIAL PARA O ANO DE 2015, DO MUNICÍPIO DE MEDIANEIRA - PR.

O Conselho Municipal de Assistência Social - CMAS, Estado do Paraná, embaçado pela Lei nº 8742 de 01/12/93 e Lei Municipal nº 228/2011 no uso de suas atribuições legais e,

Considerando a deliberação em plenária ordinária realizada em 08 de Maio de 2015;

RESOLVE:

Art. 1º - Aprovar o Plano de Ação Municipal de Assistência Social para o ano de 2015, do município de Medianeira - PR.

Art. 2º - Esta resolução entra em vigor na data de sua publicação.

Medianeira, 08/05/2015.

Maria Elena Barp
 Presidente do CMAS
 Gestão 2013/2015

CI1150567-E15



EXTRATO DE TERMO DE RESCISÃO DO CONTRATO DE PRESTAÇÃO DE SERVIÇO

O MUNICÍPIO DE BOA VISTA DA APARECIDA, inscrito no CNPJ nº 78.121.985/0001-09 e LUIZ HENRIQUE GONÇALVES DE JESUS, inscrito na matrícula nº 11766-0, rescindem o Contrato de Trabalho por prazo determinado, firmado em 11 de agosto de 2013, dando-se por terminado o referido contrato, nada mais tendo a reclamar um do outro, a qualquer título e em qualquer época, relativamente as obrigações assumidas no ajuste ora rescindido.

Boa Vista da Aparecida, 08 de maio de 2015.

Wolnei Antonio Saveris
 Prefeito Municipal

CI1150543-E15

Balanco Patrimonial - Prefeitura Municipal de Boa Vista da Aparecida - Exercício de 2013 - Anexo 14, de Lei 4.320/04. Includes tables for ATIVO CIRCULANTE, ATIVO NÃO-CIRCULANTE, PASSIVO CIRCULANTE, and PASSIVO NÃO-CIRCULANTE.

Handwritten signatures and stamps, including 'Edson João Pinto Controlador interno Decreto 024/2010'.

1º Serviço de Registro de Imóveis da Comarca de Cascavel - Edital de Loteamento. Includes details about the 'ABEGG IMOBILIÁRIA LTDA' and the 'PROJETO DE LOTEAMENTO E PARTIDU URBANÍSTICO'.

PROJETO DE LOTEAMENTO E PARTIDU URBANÍSTICO. Includes a site plan diagram and technical specifications for the 'LOTEAMENTO RAFAELA'.

Município de Campo Bonito - Processo Nº 29/2015 - Licitação Modalidade Pregão Nº 19/2015 - Aviso de Homologação. Details the homologation of the judgment for the procurement of courses.

Município de Campo Bonito - Edital Nº. 003/2015 - Convocação para Audiência Pública para Avaliação do Cumprimento do Relatório de Gestão e Aplicação por Fontes de Recursos na Saúde. Includes a list of courses to be homologated.

Câmara Municipal de Braganey - Portaria Nº 15/2015 - Súmula Dispõe sobre Concessão de Diária e Dá Outras Providências. Details the resolution regarding the daily allowance for council members.

Município de Capitão Leônidas Marques - PR - Termo de Inexigibilidade de Licitação Nº 045/2015. Details the procurement of services for the 'Programa PAEH'.

Termo de Homologação - Prefeitura Municipal de Matelândia. Details the homologation of the procurement of services for the 'Programa PAEH'.

Câmara Municipal de Braganey - Portaria Nº 16/2015 - Súmula Dispõe sobre Concessão de Diária, e Dá Outras Providências. Details the resolution regarding the daily allowance for council members.



2º Tabelionato de Protesto de Títulos

COMARCA DE CASCAVEL - PARANÁ

Ivan Possamai
OFICIAL TITULAR

83

Ivan Possamai Junior
OFICIAL SUBSTITUTO

Geneci Dallagnol Possamai - Marisa Weis Rocha
ESCRIVENTES

EDITAL DE INTIMAÇÃO

000.106

Encontram-se neste Ofício para protesto os títulos abaixo discriminados de responsabilidade dos devedores a seguir relacionados: O valor do título está expresso em FAIXA conforme Lei 13.611/02, item I Tab. XV.

Rua Souza Naves, 3600 - sala 04 - Fone/Fax: (45) 3225-2144 - Comarca de Cascavel - PR

ADEMAR CASA C.P.F. 149.167.209-97 R MARINS CAMARGO 30 APT 401Pato Branco PR CERTIDAO DE DIVIDA Pagar ate: 13/05/2015 Apontamento: 14714Data do apontamento: 08/05/2015 Numero: 776.517/2015 Vcto: 30/04/2015 Valor faixa: L Favorecido: LIDIA MARIA RODAKEVICZ Portador : LIDIA MARIA RODAKEVICZ Motivo : POR FALTA DE PAGAMENTO

ADRIANO ROGERIO RIBEIRO C.P.F. 004.251.009-01 R ENGENHEIRO THEODORO SAMPAIO 189 Cascavel PR CERTIDAO DE DIVIDA Pagar ate: 13/05/2015 Apontamento: 14715 Data do apontamento: 08/05/2015 Numero: 729.925/2015 Vcto: 14/04/2015 Valor faixa: L Favorecido: MARILEI DAS GRACAS PINTO Portador : MARILEI DAS GRACAS PINTO Motivo : POR FALTA DE PAGAMENTO

ANDERSON FREILICH C.P.F. 070.775.079-20 AVENIDA BRASILIA 343 Santa Tereza do Oeste PR DP DE FATURA P/ INDICACAO Pagar ate: 13/05/2015 Apontamento: 14704 Data do apontamento: 08/05/2015 Numero: 160 Vcto: 04/04/2015 Valor faixa: A Favorecido: CANABARRO & MORAES LTDA ME Portador : BANCO COOPERATIVO SICREDI SA Motivo : POR FALTA DE PAGAMENTO

ANDRE LUIZ RIBEIRO C.P.F. 067.298.139-46 R ENGENHEIRO THEODORO SAMPAIO 189 Cascavel PR CERTIDAO DE DIVIDA Pagar ate: 13/05/2015 Apontamento: 14715 Data do apontamento: 08/05/2015 Numero: 729.925/2015 Vcto: 14/04/2015 Valor faixa: L Favorecido: MARILEI DAS GRACAS PINTO Portador : MARILEI DAS GRACAS PINTO Motivo : POR FALTA DE PAGAMENTO

DAIANE FERREIRA FERNANDES 07029532961 C.N.P.J. 20.853.633/0001-50 R DO BOSQUE 748 Cascavel PR DP DE FATURA P/ INDICACAO Pagar ate: 13/05/2015 Apontamento: 14744 Data do apontamento: 08/05/2015 Numero: 242522/001 Vcto: 01/05/2015 Valor faixa: A Favorecido: ATACADO LIDERANCA DE TECIDOS E CONFECÇÕES EIR Portador : BANCO DO BRASIL SA Motivo : POR FALTA DE PAGAMENTO

DAYANE PRISCILLA DE LIMA EIREL C.N.P.J. 18.612.472/0002-41 AV. BRASIL, 3751 Cascavel PR DP DE FATURA P/ INDICACAO Pagar ate: 13/05/2015 Apontamento: 14809 Data do apontamento: 08/05/2015 Numero: 7492 Vcto: 03/05/2015 Valor faixa: A Favorecido: TEMDA ESTOFADOS D LTDA ME Portador : BANCO ITAU UNIBANCO SA Motivo : POR FALTA DE PAGAMENTO

DERMEVAL VIEIRA DE SA E CIA LTDA C.N.P.J. 02.150.232/0001-51 RUA OSVALDO CRUZ, 270 Cascavel PR CHEQUE Pagar ate: 13/05/2015 Apontamento: 14717 Data do apontamento: 08/05/2015 Numero: AA-000062 Vcto: C/Apres. Valor faixa: A Favorecido: CLAUDIO JOSE MARCETTI DEITOS Portador : CLAUDIO JOSE MARCETTI DEITOS Motivo : POR FALTA DE PAGAMENTO

DILSON DOS SANTOS C.P.F. 034.451.029-88 RUA MEDICINA, 610 Cascavel PR DP DE FATURA P/ INDICACAO Pagar ate: 13/05/2015 Apontamento: 14720 Data do apontamento: 08/05/2015 Numero: 002/2 Vcto: 27/04/2015 Valor faixa: A Favorecido: SCHERER-INDUSTRIA IMPLEMENTOS AGRICOLA LTDA - Portador : BANCO DO BRASIL SA Motivo : POR FALTA DE PAGAMENTO

EDITORA M BALLUARTTI SA C.N.P.J. 09.471.440/0001-00 AV BRASIL, 4831 SL 02 1 AND Cascavel PR CERTIDAO DE DIVIDA Pagar ate: 13/05/2015 Apontamento: 14715 Data do apontamento: 08/05/2015 Numero: 729.925/2015 Vcto: 14/04/2015 Valor faixa: L Favorecido: MARILEI DAS GRACAS PINTO Portador : MARILEI DAS GRACAS PINTO Motivo : POR FALTA DE PAGAMENTO

PAGAMENTO

EVANILDO APARECIDO ANTUNES C.P.F. 042.956.439-20 RUA CASTRO ALVES 3223 Santa Tereza do Oeste PR DP DE FATURA P/ INDICACAO Pagar ate: 13/05/2015 Apontamento: 14761 Data do apontamento: 08/05/2015 Numero: 337 Vcto: 30/04/2015 Valor faixa: C Favorecido: MDM COMERCIO DE PECAS LTDA ME Portador : BANCO DO BRASIL SA Motivo : POR FALTA DE PAGAMENTO

FLAVIA ZANELLA C.P.F. 047.298.839-50 R BUENOS AIRES 125 Santa Tereza do Oeste PR DP DE FATURA P/ INDICACAO Pagar ate: 13/05/2015 Apontamento: 14702 Data do apontamento: 08/05/2015 Numero: 22519 Vcto: 04/04/2015 Valor faixa: A Favorecido: CANABARRO & MORAES LTDA ME Portador : BANCO COOPERATIVO SICREDI SA Motivo : POR FALTA DE PAGAMENTO

GELSON ANTONIO DOS SANTOS C.P.F. 881.119.709-00 RUA SILVINO BLENDER, 133 Cascavel PR DP DE FATURA P/ INDICACAO Pagar ate: 13/05/2015 Apontamento: 14748 Data do apontamento: 08/05/2015 Numero: 007869C Vcto: 01/05/2015 Valor faixa: A Favorecido: AVENIDA 15 MATERIAIS DE CONSTRUCAO LTDA EPP Portador : BANCO DO BRASIL SA Motivo : POR FALTA DE PAGAMENTO

JULIANA GALVAO GRUBERT C.P.F. 082.544.839-57 R SANTOS DUMONT 1866 Santa Tereza do Oeste PR DP DE FATURA P/ INDICACAO Pagar ate: 13/05/2015 Apontamento: 14703 Data do apontamento: 08/05/2015 Numero: 18144 Vcto: 03/04/2015 Valor faixa: A Favorecido: CANABARRO & MORAES LTDA ME Portador : BANCO COOPERATIVO SICREDI SA Motivo : POR FALTA DE PAGAMENTO

LEONICE ROOS C.P.F. 024.559.619-40 R ENGENHEIRO THEODORO SAMPAIO 189 Cascavel PR CERTIDAO DE DIVIDA Pagar ate: 13/05/2015 Apontamento: 14715 Data do apontamento: 08/05/2015 Numero: 729.925/2015 Vcto: 14/04/2015 Valor faixa: L Favorecido: MARILEI DAS GRACAS PINTO Portador : MARILEI DAS GRACAS PINTO Motivo : POR FALTA DE PAGAMENTO

MARCOS VENICIO ZANATTA C.P.F. 375.871.969-00 RUA JOAO DE MATOS, 1145 Cascavel PR DP DE FATURA P/ INDICACAO Pagar ate: 13/05/2015 Apontamento: 14779 Data do apontamento: 08/05/2015 Numero: 6920 Vcto: 30/04/2015 Valor faixa: A Favorecido: COLLY QUIMICA INDUSTRIA E COMERCIO LTDA Portador : BANCO BRADESCO SA Motivo : POR FALTA DE PAGAMENTO

MARIA APARECIDA FERREIRA C.P.F. 663.310.999-72 R RINCAO COMPRIDO 412 Santa Tereza do Oeste PR DP DE FATURA P/ INDICACAO Pagar ate: 13/05/2015 Apontamento: 14701 Data do apontamento: 08/05/2015 Numero: 22732 Vcto: 03/04/2015 Valor faixa: A Favorecido: CANABARRO & MORAES LTDA ME Portador : BANCO COOPERATIVO SICREDI SA Motivo : POR FALTA DE PAGAMENTO

MARIA INES DE SOUZA C.P.F. 019.615.229-18 RUA QUARESMEIRA 280 Cascavel PR DP DE FATURA P/ INDICACAO Pagar ate: 13/05/2015 Apontamento: 14797 Data do apontamento: 08/05/2015 Numero: 1749 Vcto: 21/03/2015 Valor faixa: A Favorecido: S O S INSTALACOES GAS LTDA ME Portador : BANCO ITAU UNIBANCO SA Motivo : POR FALTA DE PAGAMENTO

MARIZA ZILMMER C.P.F. 643.638.139-20 R CASTRO ALVES 2283 AP 52 Cascavel PR CHEQUE Pagar ate: 13/05/2015 Apontamento: 14716 Data do apontamento: 08/05/2015 Numero: AU-100458 Vcto: C/ Apres. Valor faixa: A Favorecido: NELSON LUIZ BERVE Portador : NELSON LUIZ BERVE Motivo : POR FALTA DE PAGAMENTO

MOISES ALVES DA CRUZ C.P.F. 585.009.280-34 R OLIVA 1360

Cascavel PR DP DE FATURA P/ INDICACAO Pagar ate: 13/05/2015 Apontamento: 14674 Data do apontamento: 08/05/2015 Numero: 27938003 Vcto: 25/04/2015 Valor faixa: A Favorecido: VIP SEG SEGURANCA LTDA Portador : CAIXA ECONOMICA FEDERAL Motivo : POR FALTA DE PAGAMENTO

PAULO SERGIO BARBOSA C.P.F. 447.036.869-53 R ONZE 235 FURNAS Fronteira MG CERTIDAO DE DIVIDA Pagar ate: 13/05/2015 Apontamento: 14714 Data do apontamento: 08/05/2015 Numero: 776.517/2015 Vcto: 30/04/2015 Valor faixa: L Favorecido: LIDIA MARIA RODAKEVICZ Portador : LIDIA MARIA RODAKEVICZ Motivo : POR FALTA DE PAGAMENTO

ROSBERTO SANTOS DO NASCIMENTO C.P.F. 019.059.759-37 R JOAO VARGAS 51 Santa Tereza do Oeste PR DP DE FATURA P/ INDICACAO Pagar ate: 13/05/2015 Apontamento: 14699 Data do apontamento: 08/05/2015 Numero: 230316 Vcto: 27/04/2015 Valor faixa: A Favorecido: B&K SUPERMERCADO LTDA EPP Portador : BANCO COOPERATIVO SICREDI SA Motivo : POR FALTA DE PAGAMENTO

SSK SERVICOS EM TELECOMUNICACOES E ELETRICAS LTDA C.N.P.J. 02.630.843/0001-05 R VISCONDE DE GUARAPUAVA 2879 Cascavel PR CERTIDAO DE DIVIDA Pagar ate: 13/05/2015 Apontamento: 14714 Data do apontamento: 08/05/2015 Numero: 776.517/2015 Vcto: 30/04/2015 Valor faixa: L Favorecido: LIDIA MARIA RODAKEVICZ Portador : LIDIA MARIA RODAKEVICZ Motivo : POR FALTA DE PAGAMENTO

TATIANE NEVES DA SILVA C.P.F. 052.608.719-60 R SANTOS DUMONT 953 Santa Tereza do Oeste PR DP DE FATURA P/ INDICACAO Pagar ate: 13/05/2015 Apontamento: 14700 Data do apontamento: 08/05/2015 Numero: 1103 Vcto: 28/04/2015 Valor faixa: A Favorecido: B&K SUPERMERCADO LTDA EPP Portador : BANCO COOPERATIVO SICREDI SA Motivo : POR FALTA DE PAGAMENTO

Por não ter sido possível encontrar os respectivos responsáveis, pelo presente os intimo para todos os fins de direito, de acordo com o Código de Normas, item 12.5.10 a 12.5.14, e ao mesmo o científico de que se não for atendido no prazo legal, serão lavrados os respectivos instrumentos de protesto. Afixado em: 12/05/2015 Cascavel, 11 de Maio de 2015.

[Assinatura]

Ivan Possamai Junior
OFICIAL SUBSTITUTO



REPÚBLICA FEDERATIVA DO BRASIL
Comarca de Cascavel - Estado do Paraná
Rua Souza Naves, 3983 - Sala 1104 - Fone: 3225-1881 - Centro Comercial Lince

EDITAL DE INTIMACAO.

Encontra-se neste Ofício para protesto os títulos abaixo discriminados de responsabilidade dos devedores a seguir relacionados.
O valor do título está expresso em FAIXA conforme Lei 13.611/02, item I Tab. XV.

ADEMIR PEREIRA DE SOUZA C.P.F. 024.603.649-46 RUA JOAQUIM TAVORA 379 Cascavel PR DP DE FATURA P/ INDICACAO - FISICA Pagar ate: 13/05/2015 Apontamento: 14780 Data do apontamento: 08/05/2015 Numero: 598 Vcto: 10/04/2015 Valor faixa: A Favorecido: EXCELENTE - CLINICA ODONTOLÓGICA LTDA ME Portador : BANCO BRADESCO S/A Motivo : POR FALTA DE DEVOLUCAO E PAGAMENTO

: POR FALTA DE DEVOLUCAO E PAGAMENTO

LENITA VENTURA C.P.F. 054.568.629-64 R.RUI BARBOSA 896 Santa Tereza do Oeste PR DP DE FATURA P/ INDICACAO - FISICA Pagar ate: 13/05/2015 Apontamento: 14699 Data do apontamento: 08/05/2015 Numero: 003 Vcto: 26/04/2015 Valor faixa: A Favorecido: CCILA VANGUARDA PR/SP Portador : BANSICREDI Motivo : POR FALTA DE DEVOLUCAO E PAGAMENTO

MARCOS VENICIO ZANATTA C.P.F. 375.871.969-00 RUA JOAO DE MATOS, 1145 Cascavel PR DP DE FATURA P/ INDICACAO - FISICA Pagar ate: 13/05/2015 Apontamento: 14779 Data do apontamento: 08/05/2015 Numero: 6918-01/03 Vcto: 30/04/2015 Valor faixa: A Favorecido: COLLY QUIMICA INDUSTRIA E COMERCIO LTDA Portador : BANCO BRADESCO S/A Motivo : POR FALTA DE DEVOLUCAO E PAGAMENTO

MARIA DAS GRACAS FREITAS GALLETT C.P.F. 880.458.899-34 R.SANTOS DUMONT S/N Santa Tereza do Oeste PR DP DE FATURA P/ INDICACAO - FISICA Pagar ate: 13/05/2015 Apontamento: 14702 Data do apontamento: 08/05/2015 Numero: 1809 Vcto: 23/04/2015 Valor faixa: A Favorecido: OBREGAO SUPERMERCADOS LTDA ME Portador : BANSICREDI Motivo

NEUCIR LUIZ MICHELON C.P.F. 587.302.659-91 AV.BRASIL 4830 Cascavel PR DP DE FATURA P/ INDICACAO - FISICA Pagar ate: 13/05/2015 Apontamento: 14713 Data do apontamento: 08/05/2015 Numero: NM04 Vcto: 27/04/2015 Valor faixa: A Favorecido: POGGERE RAST DE VEICULOS LTDA Portador : BANSICREDI Motivo: POR FALTA DE DEVOLUCAO E PAGAMENTO

NEUSA DO VALE C.P.F. 015.853.439-51 R.SANTOS DUMONT 1141 Santa Tereza do Oeste PR DP DE FATURA P/ INDICACAO - FISICA Pagar ate: 13/05/2015 Apontamento: 14706 Data do apontamento: 08/05/2015 Numero: 15805 Vcto: 04/04/2015 Valor faixa: A Favorecido: CANABARRO & MORAES LTDA ME Portador : BANSICREDI Motivo : POR FALTA DE DEVOLUCAO E PAGAMENTO

PL SCHIMENDES TRANSPORTES ME C.N.P.J. 09.427.474/0001-99 RUA CANDANGOS 129 Cascavel PR DP DE FATURA POR INDICACAO-JURIDICA Pagar ate: 13/05/2015 Apontamento: 14804 Data do apontamento: 08/05/2015 Numero: OS 4547 Vcto: 01/05/2015 Valor faixa: A Favorecido: A M COM DE PECAS E ACE VEC LTD Portador : BANCO ITAU UNIBANCO S.A. Motivo : POR FALTA DE DEVOLUCAO E PAGAMENTO

ROSENI PEREIRA DA ROCHA C.P.F. 081.785.489-41 R.RUI BARBOSA 182 Santa Tereza do Oeste PR DP DE FATURA P/ INDICACAO - FISICA Pagar ate: 13/05/2015 Apontamento: 14700 Data do apontamento: 08/05/2015 Numero: 004 Vcto: 27/04/2015 Valor faixa: A Favorecido: CCILA VANGUARDA PR/SP Portador : BANSICREDI

Motivo : POR FALTA DE DEVOLUCAO E PAGAMENTO

TEREZA APARECIA DE SOUZA CABRAL C.P.F. 941.329.509-30 R.EUROPA 1584 FTE PANIF SOLANGE Cascavel PR CHEQUE-FISICA Pagar ate: 13/05/2015 Apontamento: 14719 Data do apontamento: 08/05/2015 Numero: 000285 Vcto: C/Apres. Valor faixa: A Favorecido: JURACI PAIM Portador : JURACI PAIM Motivo : POR FALTA DE PAGAMENTO

VALDECIR JALASKO C.P.F. 498.712.269-34 RUA PARA 125 D P DE FATURA P/ INDICACAO - FISICA Pagar ate: 13/05/2015 Apontamento: 14701 Data do apontamento: 08/05/2015 Numero: 1377/06 Vcto: 25/04/2015 Valor faixa: A Favorecido: CATARATAS FABR DE COLCHOES LTDA ME Portador : BANSICREDI Motivo : POR FALTA DE DEVOLUCAO E PAGAMENTO

Por não ter sido possível encontrar os respectivos responsáveis, pelo presente os intimo para todos os fins de direito, de acordo com o Código de Normas, item 12.5.10 a 12.5.14, e ao mesmo o científico de que se não for atendido no prazo legal, serão lavrados os respectivos instrumentos de protesto. Afixado em: 12/05/2015 Cascavel, 11 de Maio de 2015.



EXTRATO DE TERMO DE DOAÇÃO

PARTES: MUNICÍPIO DE CATANDUVAS
ASSOCIAÇÃO DO PROPECUÁRIA SANTANA

QNT	BENS	VALORES
01	1 FANTASIA DE BAMBALINA DE PAPEL - DIM 50x70x27x11 - M3502	R\$ 30,00,00
02	SABONETE LÍQUIDO, FABRICADA NA ZONA RURAL, N° 1111532	R\$ 3,000,00
03	ANO DE FABRICAÇÃO 2005 - Patrãozinho 3427	R\$ 3,000,00
04	PLANTÃO DE BAMBALINA DE PAPEL - DIM 50x70x27x11 - M3502	R\$ 30,000,00
05	2099096 COM. SPTEL LINTHAS ANG. DE FIBR 280G	R\$ 7,000,00
06	CABRELA PARA TRATOR MODELO JAC Patrãozinho 3412	R\$ 7,000,00
07	INSTRUMENTOS DE CALÇADOS COM VEZIMELIA.COM	R\$ 5,000,00
08	DIAS RODAS - Patrãozinho 3430	R\$ 2,000,00
09	PISTÃO DE SERRA - Patrãozinho 3410	R\$ 2,000,00
10	COLUNA DE FORÇA DE SERRA - Patrãozinho 3415	R\$ 15,150,00
11	2011/12 FALCÃO - SR.FIN. N° 4986 - Patrãozinho 6082	R\$ 15,150,00

LEGALIDADE: LEI Nº 44/2013; DECRETO Nº 029/2015.
VIGÊNCIA: PERÍODO INDETERMINADO.
FORUM: COMARCA DE CATANDUVAS/PR.
DATA ASSINATURA DO TERMO: 08 DE MAIO DE 2015.
C1150545-E15



PROCESSO Nº 27/2015
LICITAÇÃO MODALIDADE PREGÃO Nº 17/2015
AVISO DE HOMOLOGAÇÃO

Fica homologado o julgamento proferido pela Comissão de Licitação, sobre o Processo de Licitação nº 27/2015 que tem por objetivo, AQUISIÇÃO DE CARGA DE GÁS OXIGÊNIO MEDICINAL, conforme Mapa Comparativo de Preços em Anexo ao Processo, a favor da seguinte empresa:
ECOLÓGICA OXIGENIO LTDA CNPJ 04.486.774/0001-25 COM O VALOR TOTAL DE R\$ 475.000,00 (quatro mil setecentos e cinquenta reais).

Campo Bonito, 08 de Maio de 2015.

C1150555-E15



MUNICÍPIO DE CAPITÃO LEÔNIDAS MARQUES - PR

TERMO DE INEXIGIBILIDADE DE LICITAÇÃO Nº 04/2015
REF: Edital de Credenciamento Nº 005/2015
Objeto: contratação de prestação de serviços de manutenção e conservação das instalações de produção de leite e de fabricação de queijos, em unidades de produção e processamento de leite e de fabricação de queijos, em municípios do Estado do Paraná, através do Projeto de Atuação Especializada em Políticas de Desenvolvimento Econômico, Social e Ambiental do Município de Curitiba/PR, para prestação de serviços, na realização de palestras e capacitações, execução de Projetos PAULI - Programa de Atuação Especializada em Políticas de Desenvolvimento Econômico, Social e Ambiental do Município de Curitiba/PR.
P. Flaque-se
Capitão Leônidas Marques - PR, 11 de maio de 2015

Ivan Buzza
Prefeito Municipal
EXTRATO DE CONTRATO Nº 17/2015

REF: TERMO DE INEXIGIBILIDADE Nº 04/2015
PROCEDIMENTO SUBSEQÜENTE AO EDITAL DE CREDENCIAMENTO Nº 005/2015
CONTRATANTE: MUNICÍPIO DE CAPITÃO LEÔNIDAS MARQUES-PR
CONTRATADA: LUCIMAIRA CARREIRA
OBJETO: O objeto do presente contrato é a prestação de serviços de manutenção e conservação das instalações de produção de leite e de fabricação de queijos, em municípios do Estado do Paraná, através do Projeto de Atuação Especializada em Políticas de Desenvolvimento Econômico, Social e Ambiental do Município de Curitiba/PR, para prestação de serviços, na realização de palestras e capacitações, execução de Projetos PAULI - Programa de Atuação Especializada em Políticas de Desenvolvimento Econômico, Social e Ambiental do Município de Curitiba/PR.
VALOR: R\$ 250.000,00 (duzentos e cinquenta mil reais).
LEGISLAÇÃO: A contratação objeto desta licitação vigenta até 31/12/2015, a partir da assinatura do Termo Contratual, estando sujeitos a prorrogação. A contratação tem como objetivo a prestação de serviços administrativos

Un. Orç.	Fu.	Sub.Fu.	Programa	Proj./Ativ.	Custo Despesa	Elemento Despesa	Natureza
1102	18	24	006	2189	07201	3.3.90.36.0000	3.3.90.36.0600

Capitão Leônidas Marques, Estado do Paraná, 11 de maio de 2015
Ivan Buzza
Prefeito Municipal
C1150556-E15



coluna inside

FIQUE

LIGADO

NA COLUNA

J O V E M

DE CASCAVEL E REGIÃO



[f /insideopr](#) [@colunainside](#) [f /insideopr](#) [@colunainside](#) [f /insideopr](#) [@colunainside](#)

O que

rolda

Rose Brocht

na sociedade

é fato do dia em O Paraná!



social@oparana.com.br | social@oparana.com.br | social@oparana.com.br | social@oparana.com.br

O Jornal de Fato está de cara nova!

"A imprensa livre é o pulmão da sociedade democrática"
Ives Gandra Martins

O Paraná
Jornal de Fato

DOMINGO, 29/3/2015 - Edição nº 11.870 - Ano 39 - R\$ 2,00

DA SÁDIA AO SHOPPING CATUAÍ

"Forças ocultas" atrasam o progresso de Cascavel

Com inauguração marcada para o próximo dia 10, o Teatro Municipal é emblemático não só pela importância que representa para a cultura local e regional. Iniciado há mais de 24 anos, ele é um entre muitos exemplos de ação maléfica das chamadas "forças ocultas" que atrapalham o desenvolvimento de Cascavel há décadas, desde que a gigante Sádia escolheu Toledo depois de encontrar dificuldades para se instalar aqui. O caso mais recente é o do Shopping Catuaí, um projeto de R\$ 210 milhões que está paralisado desde maio de ano passado.

TCE quer levantar as contas de Itaipu
MAIS PRODUÇÃO
Lindeiros vão cobrar respeito ao direito de propriedade
O Paraná de cara nova

PÉ NA ESTRADA
Curto e seco quilômetros a pá por terras e estradas do alto entre Cascavel e Ita Vista da Apreciação. Esta é a proposta de caminhada em homenagem a quem está nascendo no fim de abril.

Internet será usada como arma no combate à corrupção
SEM AFETOSA
BR-277 deve receber mais de 190 mil veículos no feriado

TURISMO
Parque vai ampliar o atendimento durante o feriado da Páscoa

RESULTADOS

CARROÇA	Marcas	362	Marcas	362	Trensap
PAULISTA	Ribeiro	362	Portuguesa	162	Estadap
	Itap	362	Marita	161	RioClari

Prêmio da DNU
A região será uma das grandes do prêmio mundial da OEA para a preservação da água. A entrega do reconhecimento.

CRISSE NOS CORREIOS
Sem carteiros, gerentes são obrigados a entregar cartas
A ausência de planejamento e as fragilidades do governo apareceram também no Correios, empresa que no passado foi orgulho ao mundo brasileiro. Sem carteiristas e com problemas no transporte, a empresa não consegue oferecer bons serviços em várias cidades do Oeste. Em algumas, os gerentes precisam deixar suas portas para entregar correspondências. No Paraná, cada carteiro cobre uma área de 30,27 quilômetros quadrados.

Cattani deixa Comunicação do Governo do Paraná
Eletrônica
Novos ônibus vão transportar menos passageiros
Sobre rodas

O Paraná
Jornal de Fato

QUARTA-FEIRA 17/5/2015 - Edição nº 11.872 - Ano 39 - R\$ 2,00

CASCATEL VAI INVESTIR MAIS R\$ 6 MILHÕES EM ASFALTO

Em três meses, contrabando perde mais de R\$ 51 milhões

O Oeste se consolida como a principal via de contrabando de cigarros emparado na Paraná e distribuído no mercado brasileiro. Somente em três meses, as apreensões nas regiões chegaram a R\$ 51,6 milhões. Apesar de o volume parecer grande, corresponde a apenas 2% do total que passa por aqui e angulam aos mais diversos cantos do País.

QUALIDADE GARANTIDA
REGRAS CLARAS
CONTAS DO GOVERNO TÊM MAIOR DÉFICIT EM 19 ANOS
CASA NOVA

REGULAMENTO
Ajustes nos planos municipais facilitam a adesão das prefeituras da região ao Sistema Nacional de Segurança Alimentar e Nutricional. Tabela e lista pretendem, em breve, integrar todas as secretarias para que haja garantia do direito ao acesso e aumento de qualidade.

REGRAS CLARAS
Técnicos da área de transportes de pesos membros do Mercosul debatem nesta semana, em Foz de Iguaçu, regras para tornar o transporte de cargas menos difícil e burocrático nas rotas do bloco. Um dos pontos é a harmonização de normas de fiscalização.

CASA NOVA
Médicos já têm início as obras do novo prédio que vai abrigar a prefeitura. Com mais de cinco metros quadrados, o projeto está em construção há frente da associação comunitária. O prefeito Ricardo Endergo acompanha os trabalhos de perto.

Próximo de completar 39 anos de circulação, **O Paraná** acaba de inaugurar uma nova etapa em sua existência, com um projeto gráfico moderno e mais espaço para defender as principais demandas do Paraná e da sua gente, sempre pautado na ética e no jornalismo investigativo e propositivo.