

ARRECADAÇÃO

R\$ 740 milhões

Oeste responde por 12% do IPVA

Desde que todos os donos de automóveis paguem o IPVA 2015 em dia, no Oeste do Paraná a soma do imposto deverá chegar aos R\$ 740 milhões. O cálculo é feito sobre a idade média e o valor de mercado de cada automóvel. O Estado tem mais de seis milhões de veículos e, com base no mesmo cálculo, deverá arrecadar mais de R\$ 6 bilhões. **Oeste 10**



A ação rápida de agricultores, setores públicos e polícia impediu ontem a ocupação de uma área na Linha Apepú, em Marechal Cândido Rondon, por indígenas de Diamante do Oeste. Essa foi a segunda vez que eles tentam invadir a área. **Oeste 11**



Novo foco

As manifestações do último domingo ficaram bem aquém do esperado. Até por isso, os organizadores dos protestos contra a corrupção decidiram mudar o enfoque do movimento e mirar agora o Congresso Nacional.

Política 04

Aposta de Toledo faz 20 novos milionários

Oeste 11

MP denuncia 62 pessoas por suspeita de corrupção na Receita

Política 03

Brasil já tem quase meio milhão de infectados pela dengue

Geral 05



Para melhorar a segurança de alunos, pais e servidores, a administração pública de Laranjeiras do Sul melhora a sinalização na frente de escolas e de centros municipais de educação infantil. **Oeste 11**

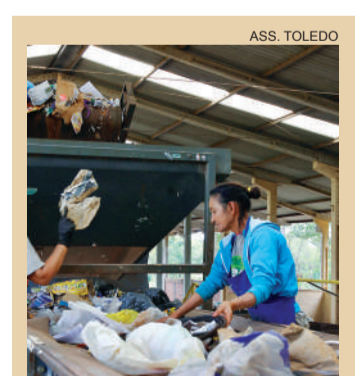

Triagem

A administração pública de Toledo investe em um novo espaço para a triagem de materiais reaproveitáveis. A previsão é de que a unidade fique pronta até o fim de maio. **Oeste 12**

expediente

DESDE 15 DE MAIO DE 1976

O Paraná

Jornal de Fato

Gestor Judicial
César Luis SchererDiretor
Jadir Zimmermann
diretoria@oparana.com.brEditor-chefe
Antonio Sbardelotto
editoria@oparana.com.br

www.oparana.com.br

RCK Comunicações Ltda. CNPJ: 77.867.877/0001-09
Jornal Oparana S/A CNPJ: 21.819.026/0001-36 Matriz
Jornal Oparana S/A CNPJ: 21.819.026/0002-17 FilialRedação, administração, publicidade e oficinas
Rua Pernambuco, 1.600 - Cascavel - PR CEP 85.810-021 - Caixa Postal 761
Telefone Central (45) 3321-1000 Fax (45) 3321-1020Emails
redacao@oparana.com.br
comercial@oparana.com.br
assinaturas@oparana.com.br

REPRESENTANTES NACIONAIS

Curitiba / São Paulo / Merconet
(41) 3079-4666Brasília, Florianópolis/Central
(61) 3323-4701 / (48) 3216-0600
Porto Alegre/Expansão Brasil
(51) 3340-1408

Editorial

Menos ruído e mais comida na panela

No recente encontro do PT regional, na Câmara Municipal de Cascavel, no lado de dentro as lideranças tentavam encontrar uma saída para a sinuca em que o partido se meteu, submetendo-se aos corrompidos esquemas de financiamento das campanhas eleitorais. Do lado de fora, oposicionistas do PSDB fustigavam ruidosa e agressivamente o PT, embora suas práticas políticas e eleitorais não sejam tão diferentes.

Esse confronto seria natural em trimestres eleitorais. Fora deles – e em meio a uma grave crise –, os dois grupos transmitem a impressão errônea de que os problemas da economia nacional possam ser resolvidos com a troca ou manutenção de pessoas no governo. Os problemas do Brasil não se reduzem a um Grenal ou Fla-Flu entre partidos em extemporâneo palanque eleitoral, sem apresentar alternativa aos ajustes em curso nem opções para a retomada do crescimento além do aperto.

Os panelaços e protestos são naturais na democracia, mas em tempos de crise são inócuos se não apontam uma saída real. Ilude-se quem supõe possível um “crescimento chinês” para o Brasil se a própria China já refreia o crescimento por motivos ambientais. Nos EUA, a recuperação é lentíssima. A prosperidade que viria do xisto era uma fraude, segundo o analista James Gruber, da Forbes.

O Oeste do Paraná, tão necessitado de força em torno de suas grandes bandeiras, não vê o menor benefício nessa briga entre partidos. Os cobertores orçamentários do Paraná e do Brasil encurtaram e só a força política trará verbas.

Os oestinos terão que se unir em uma agenda para resistir à maré que derruba os preços das commodities, encarece a produção, força a inflação e reduz o poder de compra familiar. Não é coisa que se resolve com gritos, faixas, cartazes e panelas fazendo ruído em lugar de comida. É preciso unir a região.

Drogas: escola e prevenção

Hélio C. Fernandes

Em meio a uma sociedade frenética e compulsiva, num contexto onde ocorre a banalização dos valores éticos, humanos, civis e espirituais, quando o ser é solapado pelo ter, individualmente seres humanos padecem. A grosso modo, quem perde é toda humanidade.

Neste cenário, num mundo conturbado, as drogas apresentam-se como uma ameaça constante. Os problemas avolumam-se e a melhor solução é a prevenção. O fomento da cultura do cuidado ao invés da concorrência compulsiva. A edificação de relacionamentos pautados no amor-ágape em detrimento das relações egoístas.

De modo particular, na escola, a prevenção precisa embasar-se na realidade de um grupo específico. A escola é um local privilegiado para o desenvolvimento de saberes que dignificam o ser humano. A centralidade é o estudante. A educação para a afetividade e o conhecimento científico responsivo com os rumos da sociedade, são ferramentas indispensáveis para a ampliação da qualidade de vida.

Ademais, o espaço escolar deve apresentar alternativas e inúmeras possibilidades de realização pessoal. A perspectiva de realização dos projetos de vida. Tudo isso contribuirá para a formação de uma identidade comprometida com a cristalização da vida autêntica.

Neste mote, a companhia de sala de aula faz parte da rede social do aluno. Ela atua no emocional, no cognitivo, no

auxílio material e na prestação de serviços, no estabelecimento de novos relacionamentos. A rede social é influenciada pelo sujeito na medida em que também o condiciona. Quando positiva e harmônica, torna-se um instrumento de proteção que contrabalança as vulnerabilidades do indivíduo. Desse modo, diminui as possibilidades deste assumir um comportamento de risco diante da droga.

Por vezes, o indivíduo em processo de formação, no intuito de ser aceito por seu grupo expõem-se ao consumo de drogas. Nesse momento, redes de convivência saudáveis são essenciais. Uma ação conjunta é fundamental: Família, escola, igreja, clube e comunidade. Estes unidos fazem a diferença na prevenção das drogas.

A sociedade é sistêmica. Interligada. Compreendê-la desta forma favorece o trabalho de prevenção. Planejar essa ação é uma forma de evitar o desperdício de esforços. Objetivos em comum são indispensáveis para o êxito.

Se por um lado a família é a célula formadora da sociedade, por outro é na escola que os adolescentes e jovens vivem a maior parte de seu tempo. Este é o locus privilegiado para a análise, reflexão e formação da consciência. O espaço escolar exerce função política ao organizar grupos e favorecer a resolução de conflitos sociais e pessoais. Extrapola assim, seu papel cultural na produção do conhecimento científico.

Em síntese, a prevenção das drogas é o melhor caminho. Por isso a sugestão de integrá-la ao currículo da escola. Além disso, porque gastar na construção de novos espaços, porque não aproveitar os recursos humanos e materiais já existentes? Com um envolvimento gradativo/cooperativo, desenvolvido continuamente, aos poucos a cultura do cuidado se fortalece.

Numa sociedade assim, a vida tem preponderância. Aos poucos mais pessoas passam a compreender o ditado: “dizer não às drogas é dizer sim a vida”. E, ainda, que a melhor maneira de vencer a droga é não chegar perto dela.

Hélio C. Fernandes é professor - h_clefer@hotmail.com

TÚNEL DO TEMPO



15 de abril de 1978

Abrindo uma série de inaugurações de obras públicas, a Prefeitura de Cascavel entrega a sede da Secretaria da Saúde e uma nova escola. Começa a construção do Parque Ecológico, que anos mais tarde viria a ser batizado com o nome de Paulo Gorski. Um cirurgião plástico anoitece e não amanhece em Toledo, deixando para trás uma dívida milionária. Almiro Bauermann deixa o comando da Prefeitura de Mal. Cândido Rondon, assumindo em seu lugar o presidente da Câmara, Verno Scherer.

Onde você estava?

Jean Paterno

Não é só de falta de amor próprio, de bom-senso, de vergonha na cara e de patriotismo que parte dos brasileiros demonstra sofrer. Eles também são reféns da memória curta e da hipocrisia excessiva. O Brasil experimenta, principalmente nos últimos anos, reflexos de uma perigosa síndrome de relativismo, pela qual qualquer um opina sobre assuntos variados mesmo sem nada ou quase nada saber sobre eles.

O relativismo provoca danos irreparáveis aos pilares de um país minimamente civilizado. Deixam de existir marcos essenciais de respeito, de moral e de ética. Perde-se o fio condutor de modelos que podem, na sucessão das gerações, promover avanços verdadeiros e necessários. No reino das cotas, das divisões, da corrupção profunda, do ódio, da falta de respeito e dos excessos de malandragem e de companheirismo o que predomina é o retrocesso.

É difícil se manter otimista diante de governos que, sem cerimônia e sensatez, pegam o dinheiro público e o distribuem como se fosse esmola ou um mero instrumento para financiar projetos absurdamente questionáveis. Como é possível construir um país melhor quando o comando está nas mãos de iletrados, de incompetentes e de ladrões? Como fugir do caos em um ambiente em que o dinheiro fala mais alto do que a honra, do que o dever cívico, do que o respeito à família e do que o compromisso com as futuras gerações?

Enquanto Lula, Dilma e os que se afinam aos seus interesses gargalham e conduzem o Brasil ao precipício moral, o que você faz? Enquanto apenas um milhão foram às ruas, em pleno domingo à tarde, lutar pela chance de construir e pelo direito de sonhar com um País melhor, onde você estava? Dormindo? Assistindo ao jogo? Tomando uma cerveja com os amigos? Pescando? Simplesmente fazendo nada? Caso você também concorde que há coisas muito erradas por aí, porque então deixou a preguiça ou qualquer projeto secundário vencer o seu idealismo?

Há pelo menos cem milhões entre os 204 milhões de brasileiros que não comungam com os desmandos dos donos do poder. Mas só um milhão saíram às ruas. Onde estavam os outros 99 milhões? Será que a situação terá de ficar ainda mais grave, ainda mais negra ou será preciso não ter mais jeito ou esperança para que você deixe a sua zona de conforto e se una, de peito e alma, à construção de um país mais digno e justo? Todos temos culpa, e isso não vem de hoje, pelo caos que invade o Brasil. Também têm sua parcela setores da imprensa que na década de 1960 compactuaram com o Golpe Militar e que hoje o exorcizam.

Muitos têm a petulância de apontar o indicador aos Estados Unidos e de, mesmo sem nenhum conhecimento ou revestido de ressentimentos, criticar. Entretanto, quem tem um pingote de vergonha na cara sabe que lá, apesar dos problemas, a justiça é forte, a lei é para todos e o trabalho tem valor. Por que lá há tantos que se orgulham das cores de sua bandeira e aqui há tantos que se envergonham de ser brasileiros? Por que há tantos poderosos, inclusive políticos que defendem o quanto pior melhor, têm imóveis de luxo em Miami e por toda a Califórnia?

Fico aterrorizado só de pensar no que Rui Barbosa, o autor do célebre texto Sinto vergonha de mim, escrito há cem anos, diria hoje, caso pudesse voltar e conviver uma única semana no Brasil que construímos nas últimas décadas. Até quando os verdadeiramente bons vão ter ânimo, coragem e determinação para erguer a voz, para ir às ruas, para cobrar providências e para contrariar a ignorância dos iletrados e o comodismo dos “inconfirmados”? Nada melhor para encerrar esse breve texto, que também cairá no vazio, do que citar uma frase de Santo Agostinho: “Com a corrupção morre o corpo, com a impunidade morre a alma”.

Jean Paterno é jornalista - jeanpaterno@gmail.com

falecimentos

- Ederson W. do Santos (22)
- Zouleide A. Zanela (42)
- Olivino de S. Queiroz (76)
- Eliandro de. S. Sperling (28)
- Vasselina S. Indras (73)

Óbitos registrados ontem, até as 17h, pela Acesc, em Cascavel

Faça seu pedido de coroa de flores com maior comodidade e rapidez.

www.coroasfloriprev.com.br

Informe da redação

editoria e colaboradores

Lemos x Edgar

A novela sobre quem deve ocupar a cadeira de prefeito de Cascavel teve mais um capítulo. O processo agora foi encaminhado pela ministra Maria Thereza Rocha de Assis Moura para a assessoria de plenário do TSE a fim de ser marcado o julgamento. A decisão definição da data caberá ao presidente do Tribunal, ministro Dias Tóffoli.

Reviravolta

Vale lembrar que o recurso do Professor Lemos havia sido indeferido por Luciana Lóssio em fevereiro último, em seu último ato como ministra do TSE. Edgar chegou a comemorar a vitória no “tapetão”, mas o caso voltou à estaca zero e agora parece estar próximo do fim.

Enganação?

O vereador Celso Dal Molin bateu duro em Darci Tirelli durante a sessão de ontem da Câmara de Cascavel. Segundo ele, em sua estada na Casa, na semana passada, o presidente do Cisop faltou com a verdade. “O Tirelli disse que não conhecia a servidora Selma Padilha. Ocorre que a irmã de Selma é casada com o irmão dele”, disse Dal Molin.

“Gol contra”

Também sobraram críticas a Darci Tirelli em razão da aventada possibilidade de o Cisop ser fechado por 30 dias no fim do ano. O vereador Luiz Burgarelli, que é médico e atua no Consórcio, disse que se isso ocorrer haverá um represamento ainda maior dos atendimentos.

Agora é lei



A afixação de placas informativas nos pontos de ônibus do transporte coletivo de Cascavel contendo horário e itinerário de cada veículo agora é obrigatória. O projeto do vereador Jaime Vassatta (foto) nesse sentido, aprovado recentemente pela Câmara, foi sancionado pelo prefeito Edgar Bueno.

* Todos os integrantes da bancada parlamentar o PT paranaense tiveram suas campanhas financiadas, em parte, com recursos repassados por André Vargas. * **Resta saber quantos deles entraram de inocentes na história e quantos sabem de onde vinha a grana, que a Polícia Federal garante ter saído dos cofres públicos federais.** * O senador Roberto Requião quer antecipar as eleições nos diretórios municipais do PMDB para eliminar qualquer vínculo do partido com o Governo Beto Richa.

Um canal...

O cidadão paranaense tem na Ouvidoria do TCE-PR (Tribunal de Contas do Paraná) um canal direto para contribuir com denúncias sobre eventuais irregularidades no emprego do dinheiro público do Estado. Qualquer um pode apontar indícios de desvio, concursos suspeitos ou obras superfaturadas ou paradas.

...para denunciar

A Ouvidoria recebe demandas de qualquer pessoa, e sem a necessidade de identificação. Para ser atendido pela Ouvidoria, o cidadão pode usar o site www.tce.pr.gov.br, o telefone 0800-6450645 ou os Correios. Neste último caso, a correspondência deve ser enviada à Ouvidoria - TCE-PR, Praça Nossa Senhora de Salette s/n - Centro Cívico - Curitiba - PR - CEP 80530-910.

Caso Justus

Reunido ontem, o Conselho de Ética voltou a tratar das irregularidades que teriam ocorrido na Assembleia Legislativa na gestão de Nelson Justus na presidência, entre 2007 e 2010. A sessão foi realizada a portas fechadas e teve como objetivo ouvir o relator do processo junto ao Conselho, deputado Missionário Ricardo Arruda, sobre o trabalho desenvolvido até o momento.

PT aflito

Ninguém comenta abertamente sobre isso, mas nem precisa. O fato é que a aflição tomou conta do PT paranaense a partir da prisão de André Vargas. Há uma preocupação generalizada de que o ex-deputado possa fazer um acordo de delação premiada e, com isso, “entregar” muita gente que foi indevidamente beneficiada pelo dinheiro não só da Petrobras, mas também da Caixa Econômica e do Ministério da Saúde.

Londrina

MP denuncia mais de 60 por corrupção na Receita

Londrina – O esquema de corrupção descoberto pelo Gaeco (Grupo de Atuação Especial de Combate ao Crime Organizado) na Delegacia da Receita Estadual de Londrina envolve um número bem maior de implicados que o inicialmente estimado. Ao todo, 62 pessoas foram denunciadas ontem pelo Ministério Público e terão agora que se explicar ao Poder Judiciário.

“Estamos descrevendo 70 fatos criminosos, dentre eles cerca de 25 crimes de corrupção passiva praticados por este grupo, além de uma série de outros delitos, dentre eles o de formação de organização criminosa, falso testemunho, falsidade ideológica e violação de sigilo funcional”, disse Claudio Esteves, promotor responsável pelo caso, durante entrevista coletiva realizada ontem.

Restou provado, segundo o MP, que um grupo de funcionários da Receita dava cobertura à sonegação fiscal de empresários em troca de propina, cujo montante ainda não foi desvendado.

AUTUAÇÕES MILIONÁRIAS

De acordo com a denúncia, diferentes auditores



Segundo Carlos Esteves, foram identificados 70 fatos criminosos

participavam de uma mesma negociação de propina, mas se revezavam nos e no recebimento do dinheiro. O empresário que não pagava era multado.

“Nós constatamos que empresários que não fizeram o

pagamento de propina, que não aceitaram o acordo de corrupção, sofreram autuações milionárias. Em alguns casos, possivelmente temos autuações que excedem os trâmites legais”, detalhou Claudio Esteves.

MAIS DE 20 PRISÕES

Durante as fases da Operação Pelicano, como foi denominada a ação do Gaeco, foram cumpridos mais de duas dezenas de mandados de prisão. Entre as pessoas que foram presas, estão oito funcionários da Receita Estadual, dele deles auditores, além de um policial civil, um contador e vários empresários.

Delegado fala em equívoco do Gaeco

Londrina – Os documentos apreendidos junto à Receita Estadual durante as investigações da Operação Publicano e apontados como provas de cobrança de propina por parte dos auditores seriam, na verdade, tabelas de descontos legais de multas e juros oferecidos pelo Governo do Estado. Isso é, ao menos, mo que sustentou ontem o delegado da regional da Receita Estadual em Londrina, Marcelo Müller Melle.

Segundo o delegado, as buscas de documentos na sede do órgão estavam apoiadas em

uma decisão judicial. No mandado, o magistrado teria baseado a justificativa em listas de documentos que apontariam um abatimento de até 95% nos impostos – desconto este supostamente oferecido pelos auditores como forma de evitar a arrecadação de impostos e oferecer a possibilidade de pagamento de valores menores do que os devidos na forma de propina.

“Em novembro e dezembro do ano passado houve um programa de recuperação fiscal da receita, o Refis. Nessas tabelas estava discrimi-

nada a dívida total, o valor de multas e juros que poderiam ser descontados, e o valor líquido possível de ser arrecadado. Esse Refis permitia um desconto de até 95% sim, mas só em relação a multas, juros e atualizações de valores”, disse.

De acordo com Melle, nesse Refis todas as empresas com dívida ativa em impostos como ICMS e IPVA receberam um contato dos auditores para quitarem as dívidas, cujas cifras teriam chegado a meio bilhão de reais só em multas e juros.

Frente cobra mais agilidade na saúde

Cascavel - A saúde virou tema recorrente da Câmara de Vereadores de Cascavel. O assunto foi o principal tema da sessão plenária de ontem, levantado pelo vereador e presidente da Frente Parlamentar da Saúde, João Paulo, que cobrou celeridade da prefeitura na contratação de médicos para atendimento na UPA

Pediátrica.

O pedido foi motivado por uma visita do vereador à unidade no fim de semana. Como de costume, a UPA estava superlotada e o atendimento demorado, conforme imagens divulgadas pelo parlamentar aos colegas e às pessoas que acompanhavam a sessão plenária.

“Não dá mais para aguen-

tar essa situação. É preciso melhorar o atendimento oferecido pelo Município”, reclamou João Paulo. De acordo com ele, a saída é a contratação imediata dos médicos aprovados no último concurso público realizado pelo Município. Treze aprovados no recente concurso aguardam as nomeações.

Mansão de Vargas é confiscada

O juiz federal Sérgio Moro determinou o confisco da mansão de André Vargas, no bairro de Alphaville, um dos mais sofisticados de Londrina. O ex-deputado, que foi preso na manhã de sexta-feira, é suspeito de usar o imóvel para lavagem de dinheiro. Ele declarou ter pago R\$ 500 mil pela mansão, quando o custo, segundo a Polícia Federal, foi de R\$ 980 mil.

Carta define regras para extradição

Já está pronta a carta de compromissos que o governo brasileiro que enviará ao governo italiano para obter a extradição do ex-diretor do Banco do Brasil Henrique Pizzolato, condenado no processo do mensalão. Pizzolato está preso na cidade de Módena e teve sua extradição decidida fevereiro deste ano pelo Judiciário italiano e, uma vez de volta ao Brasil, deverá cumprir pena no presídio da Papuda, em Brasília.

Corrupção

Futuros protestos vão focar Câmara e Senado

Brasília – As novas manifestações contra a corrupção realizadas no domingo ficaram bem aquém do que os organizadores esperavam.

Atos estavam confirmados em 452 cidades, mas só ocorreram efetivamente em 152 de 24 Estados e do Distrito Federal. Além disso, estima-se que deles tenham participado em torno de 700 mil pessoas, bem menos que os cerca

de 2 milhões que saíram às ruas no dia 15 de março.

Se de um lado deixaram o Palácio do Planalto aliviado, de outro esses números estão motivando os movimentos Vem Pra Rua e MBL a reavaliarem a estratégia para focar o principal centro do poder e da corrupção do País: Brasília. Novas manifestações de rua não deverão ser convocadas tão logo. A ideia

agora é pressionar o Congresso Nacional por meio de ações ainda a ser definidas.

Líderes do movimento contra a corrupção que se espalhou pelo País entendem que o Palácio do Planalto está refém da Câmara dos Deputados e do Senado Federal e que iniciativas pontuais poderão trazer resultados bem mais efetivos que os obtidos com as manifestações de rua.

Curitiba reuniu 40 mil manifestantes

Curitiba – A capital do Paraná teve uma das maiores concentrações do País. Cálculos da Polícia Militar apontam que 40 mil pessoas, contra 80 mil do dia 15 de março.

A concentração começou por volta das 14h, na Praça Santos Andrade, e a passeata partiu pouco depois das 15h pela Rua XV de Novembro, em direção à Boca Maldita, tradicional reduto de atos políticos da cidade.

A maioria dos manifestantes vestia roupas e adereços nas cores verde e amarela, portava faixas e cartazes e gritava palavras de ordem pedindo o fim da corrupção e o impeachment da presidente Dilma Rousseff.

Um princípio de tumulto ocorreu quando um pequeno grupo portando uma faixa pedia a intervenção militar no País. A atitude foi criticada pelos líderes da manifestação. Mais tarde o polêmico professor Galdino disse ter sido



Em Curitiba, o protesto foi concentrado na Boca Maldita

agredido por alguns manifestantes, mas nem isso compro-

meteu o ato, considerado vitorioso pela organização.

Tranquilidade imperou em Cascavel

Cascavel - Os organizadores do protesto no último domingo contra o governo Dilma Rousseff não conseguiram mobilizar a mesma quantidade de pessoas do dia 15 de março, quando aproximadamente dez mil manifestantes. Foi, entretanto, um ato absolutamente tranquilo.

De acordo com os organizadores, o segundo ato reuniu cerca de três mil pessoas, que entoaram o slogan "Fora Dilma". Mesmo assim, eles consideraram a marcha uma vitória, conforme os relatos feitos na página "Vem

pra Rua", criada na internet para convocar e incentivar a população para participar do movimento.

Para Núbia Lisiane Costa, uma das organizadoras do protesto, a participação menor não representa um enfraquecimento do movimento. "Vimos uma cidade enfeitada de verde e amarelo. Pena que o Brasil ficou deitado em berço esplêndido, mas não é por isso que vamos parar", postou Núbia na página do movimento no Facebook.

Os organizadores também

ressaltaram que a participação neste segundo ato foi "mais qualitativa", com pessoas engajadas com as mudanças e contra o governo petista. Mesmo diante da proibição dos organizadores, um pequeno grupo reivindicou a volta da ditadura militar, o que é considerado uma afronta a Constituição brasileira.

A concentração ocorreu em frente à Catedral Nossa Senhora Aparecida, de onde os manifestantes seguiram em passeata até a Prefeitura, tudo com o acompanhamento da Polícia Militar.

coluna Esplanada

POR LEANDRO MAZZINI Twitter @colunaesplanada



Suplente vai à Justiça por vaga de senador do DF

O policial federal aposentado Luís Cláudio Avelar (PCDoB), suplente do senador Hélio José (PSD), do Distrito Federal, reclama a vaga junto ao Tribunal Superior Eleitoral. Primeiro suplente, Hélio herdou este ano a vaga de Rodrigo Rollemberg (PSB), eleito governador do DF. Avelar cobra a cadeira por infidelidade partidária. Hélio trocou o PT pelo PSD em 2011 e, pela lei, o PT teria o direito a requerer o cargo à ocasião da posse do suplente, mas passado o prazo a oportunidade agora é do segundo suplente Avelar.

Com Gilmar

A petição 5957 foi protocolada em fevereiro, na semana da posse, e a relatoria está com o ministro Gilmar Mendes no TSE. A ação é da Hauschild Advogados Associados.

Morosidade

O ex-federal André Vargas foi preso e está parado no TSE desde outubro, sob relatoria de Gilmar Mendes, o processo (41149.2014.600.0000) em que o PT pedia a sua vaga.

Tramitação

O senador Hélio José já apresentou sua defesa na sexta-feira ao TSE. Agora, o ministro se manifesta, promove oitivas e enviará o caso para o MP, que devolverá com o parecer.

'Aliado' é isso aí

O Planalto vê digitais do governador Marconi Perillo na gritaria contra Dilma e o PT nas ruas de Goiânia. Após os declarados afagos dele à petista, seria uma forma de Marconi agradecer Aécio e empresários ligados ao governo que financiaram os protestos.

Coisa feia

A despeito da briga pela vaga, Hélio já ficou numa situação delicada em relação ao próprio Rollemberg, que anos atrás o acusou de violência sexual contra uma menor.

Morde & assopra

Mas nos bastidores do Planalto e do Palácio das Esmeraldas os próximos de Dilma e Marconi não acreditam muito nesses elogios recíprocos. Ele finge que apoia e ela finge que acredita, e assim segue a vida.

Justiça...

Chegou à cúpula do sistema prisional do DF o caso da morte de um saudável apenado no complexo da Papuda. Há 15 dias, ele foi a óbito por hemorragia estomacal. Entre celas, a notícia é a de que o condenado por estupro se recusou a cumprir 'tarefas' impostas pelos presos para o tipo penal, como fazer faxina e lavar roupas íntimas.

Olho na reforma

Do juiz Márlon Reis, idealizador da Ficha Limpa: 'Quem ganha com a unificação das eleições? Só o PMDB. Com maior número de prefeituras, terá cabos eleitorais espalhados por todo o Brasil mobilizando votos para a presidência e governos'.

...da cela

O laudo do óbito intrigava até a revelação de um parente da vítima: contrariados, os detentos quebraram uma lâmpada, moeram o vidro e o despejaram, ocultamente, na comida do presidiário.

Barganha

Para Márlon, conhecedor dos meandros das eleições nos rincões, 'ninguém lançará candidato a presidente ou a governador sem a bênção do partido de maior base municipal no Brasil'. Hoje, o PMDB.

Letargia

A presidente Dilma esvazia aos poucos as agências reguladoras com o intuito de deixar 'técnicos' servidores. Mas causa efeito colateral: a anorexia das mesmas com a letargia do Planalto. A ANTT tem quatro vagas de diretores em aberto há quase dois anos.

Intervenção Branca

Por exigência da Casa Branca, a Cidade do Panamá decretou feriado na sexta e sábado, e parte da cidade virou área de segurança. Turistas sem passaportes foram detidos.

Bate um bolão

A ANTT ainda gasta com estudos sobre o trem (fantasma) Rio-SP. A ironia é tamanha que servidores criaram time de futebol, o Trem Bala, para torneios interministeriais.

'Chefe de Estado'

O herdeiro do império, Marcelo Odebrecht, foi paparicado por presidentes e empresários na Cúpula das Américas. A empreiteira constrói o metrô da cidade.

Ponto Final

Lá, como cá, a Odebrecht não anda em boa situação com o Ministério Público.

Com Luana Lopes, Equipe de DF e SP

www.colunaesplanada.com.br - contato@colunaesplanada.com.br - Caixa Postal 1980 - CEP 70254-970 - Brasília DF

Balança comercial tem superávit

As exportações superaram as importações, resultando em superávit da balança comercial brasileira em US\$ 132 milhões no começo de abril, informou o Ministério do Desenvolvimento, Indústria e Comércio Exterior. O resultado foi registrado nas duas primeiras semanas deste mês. As exportações somaram US\$ 5,05 bilhões até domingo (12), queda de 26,8% ante o mesmo período de 2104. Já as importações totalizaram US\$ 4,92 bilhões, recuo também de 26,8% frente ao mesmo mês de 2014.

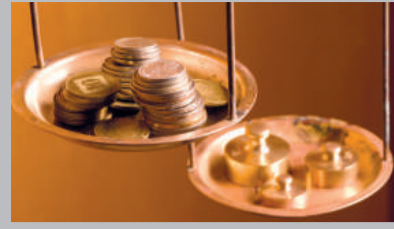

2015

Casos de dengue crescem 240%; Brasil tem 460,5 mil infectados

Dados foram divulgados ontem pelo Ministério da Saúde

Brasília - O Ministério da Saúde registrou até 28 de março deste ano 460,5 mil casos de dengue no País. O aumento é de 240,1% em relação ao mesmo período de 2014, quando foram registrados 135,3 mil casos da doença. Na comparação com o mesmo período de 2013 - quando foram notificados 730,8 mil casos - a re-

dução é de 37%.

Segundo a pasta, nas 12 primeiras semanas do ano foram confirmadas 132 mortes provocadas pela dengue, aumento de 29% em comparação com o ano passado, que registrou 102 óbitos. No mesmo período de 2013, houve registro de 278 mortes (-52%).

O levantamento aponta que o estado com maior taxa de incidência de dengue é o Acre, com 882,5 casos para cada grupo de 100 mil habitantes. Em seguida vem Goiás, com 702,4/100 mil e São Paulo, com 585,5 casos/100 mil habitantes.

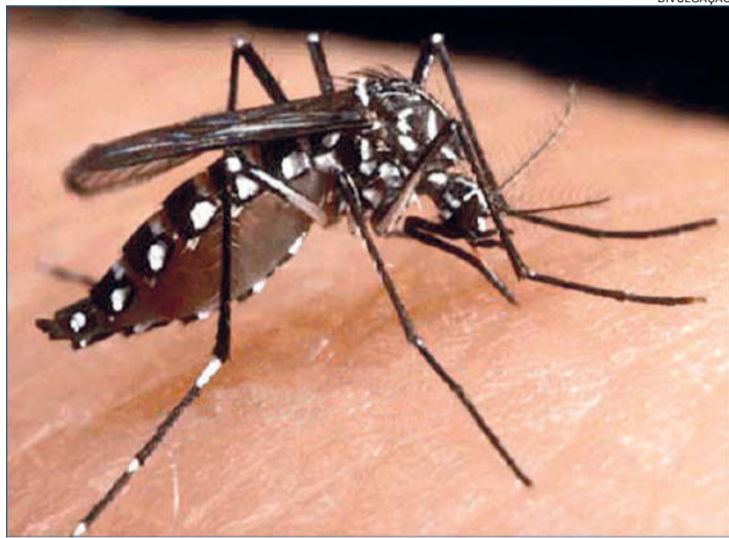

Nas 12 primeiras semanas deste ano, o Ministério da Saúde confirmou 132 mortes provocadas pela dengue no País

Paraná se prepara para a última vacinação contra a febre aftosa

Curitiba - O governo do Paraná se prepara para a última campanha de vacinação contra a febre aftosa, que se inicia no dia 30 de abril. O Estado iniciou o processo para, em 2016, ser reconhecido pela OIE (Organização Mundial da Saúde Animal) como área livre da doença, sem a vacina. Nesta última etapa, a previsão é de vacinar cerca de 4 milhões de cabeças de gado e búfalos com até 24 meses de idade.

Livre da doença há dez anos, o Paraná será o segundo estado brasileiro, atrás apenas de Santa Catarina a manter a febre aftosa erradicada nos rebanhos de bovinos e bubalinos, o que permite a abertura de mercados mais atraentes para a exportação de carnes bovina e suína, como os Estados Unidos, o Japão e a Coreia do Sul.

O enfrentamento à febre aftosa serve de parâmetro para a qualidade do serviço de defesa sanitária de um estado, destaca o diretor de Defesa Agropecuária da Adapar (Agência de Defesa Agropecuária do Paraná), Adriano Viesemberg. "Ao buscar o reconhecimento internacional, nós afastamos as restrições dos mercados que pagam melhor, beneficiando toda a cadeia produtiva da pecuária paranaense", disse.

O Paraná é, hoje, o principal produtor de aves, o terceiro de suínos e nono produtor de bovinos no País. Estes rebanhos geraram, ano passado, receitas de US\$ 2,36 bilhões, US\$ 132 milhões e US\$ 110 milhões, respectivamente.

Pagamento do Seguro DPVAT adiado no Estado para dia 30

Curitiba - A Seguradora Líder-DPVAT, administradora do Seguro DPVAT, ampliou a data de pagamento do Seguro DPVAT, excepcionalmente, para o dia 30 de abril no Estado do Paraná.

As guias para pagamento, à vista ou da primeira parcela, de todas as placas, estão disponíveis para emissão, através do site www.dpvatsegurodotransito.com.br/pagamento.

A Seguradora reforça que o pagamento à vista também pode ser realizado através de consulta ao Renavam, diretamente, nas agências do Banco do Brasil, Sicredi, Bancoob e Rendimento.

Os correntistas desses bancos também podem fa-

zer a transação pelo autoatendimento.

No caso de parcelamento do Seguro DPVAT, que somente se aplica a motos, ônibus, micro-ônibus e vans, usados, ficam mantidos os vencimentos da segunda e terceira parcelas, acompanhando o calendário do IPVA.

A prorrogação foi feita por causa da lentidão apresentada pelo site que emite os boletos de cobrança, em função do congestionamento. O seguro, destinado à indenização de vítimas de acidentes de trânsito, custa R\$ 105,65 para carros e R\$ 292,01 para motos. Com a alta demanda, o site da seguradora responsável pelo DPVAT apresentou lentidão durante todo o dia.

Investimentos estaduais caem 24% no 1º bimestre

São Paulo - A desaceleração da economia e o menor fluxo de repasses de transferências do governo federal contribuíram para a queda de investimentos dos estados nos primeiros meses do ano. Levantamento feito pelo Valor Econômico mostra que de 21 estados com dados já disponíveis, houve queda de investimentos em 14. Na média, as despesas de capital desses entes caiu 24,1% no primeiro bimestre de 2015, na comparação com igual período de 2014.

Analistas chamam atenção para o cenário preocupante por conta da redução de repasses como o PAC, com impacto negativo em obras que já estavam em andamento, que podem ser paralisadas e

depois ficarão muito mais caras para serem retomadas. Os atrasos em repasses do PAC estão atingindo 90 dias e os dos recursos do Minha Casa, Minha Vida variam de 20 a 30 dias, segundo Carlos Eduardo Lima Jorge, presidente da comissão de Obras Públicas da Câmara Brasileira da Indústria da Construção e diretor da Associação Paulista de Empresários de Obras Públicas.

José Tostes Neto, coordenador dos Estados no Conselho Nacional de Política Fazendária, diz que o cenário geral é de queda de investimentos nos estados por conta dos efeitos da demanda fraca na arrecadação do ICMS e nos repasses do Fundo de Participação dos Estados.

INDICADORES ECONÔMICOS

DÓLAR		13/04	
% dia compra	venda	% mês	
COMERCIAL	+1,8%	3,1240	3,1250 -2,1%
PTAX (BC)	+0,7%	3,1005	3,1011 -3,3%
PARALELO	+1,2%	3,0000	3,2900 -2,9%
TURISMO	+1,2%	3,0000	3,2700 -3,0%
EURO	+0,6%	3,2806	3,2822 -4,7%
US\$ 1 É IGUAL A:			
lêne	120,33	MOEDAS X REAL	
Libra est.	0,6821	lêne	R\$ 0,0258
Euro	0,9448	Libra est.	R\$ 4,55
Peso arg.	8,853	Peso arg.	R\$ 0,35
POUPANÇA - TR			
Período/ depósitos...	Poup. antiga	Poup. nova	TR
	até 3/5/12	part. 4/5/12	
11/3 a 11/4	0,6635	0,6635	0,1627
12/3 a 12/4	0,6327	0,6327	0,1320
13/3 a 13/4	0,6050	0,6050	0,1045
14/3 a 14/4	0,6023	0,6023	0,1018
15/3 a 15/4	0,6266	0,6266	0,1260

BOVESPA		13/04	
IBOVESPA:	+0,05%	54.239 pontos	
Ações	%	R\$	
Petrobrás PN	+3,81%	12,27	
Vale PNA	-1,56%	15,12	
Itaunibanco PN	-0,78%	36,73	
Gafisa ON	+5,42%	2,53	
Kroton ON	-4,83%	11,42	
Oi PN	+3,50%	6,51	
ÍNDICES DE INFILAÇÃO			
Índice em %	FEV	MAR	ano 12m
IPCA (IBGE)	1,22	1,32	3,83 8,13
IGP-M (FGV)	0,27	0,98	2,03 3,16
IGP-DI (FGV)	0,53	1,21	2,43 3,46
REAJUSTE DE ALUGUÉIS			
Índice	FEV	MAR	ABR
IGP-M (FGV)	1,0398	1,0386	1,0316
IGP-DI (FGV)	1,0406	1,0374	1,0346
* Correção anual. Multiplique valor pelo índice			
SELIC ANUAL:	12,75%	I TJLP:	6,00%/ano

TABELA DO IR		Alíq. %		deduzir	
BASE (R\$)	Até 1.903,98	-	-	-	-
De 1.903,99 até 2.826,65	7,5	142,80			
De 2.826,66 até 3.751,05	15	354,80			
De 3.751,06 até 4.664,68	22,5	636,13			
Acima de 4.664,68	27,5	869,36			
Dedução p/ dependente: R\$ 189,59; IR 2015: primeira parcela vence em 30/04, ainda sem juros Selic.					
SAL. MÍNIMO PR (maio/2014 a abril/2015)					
I	R\$ 948,20	III	R\$ 1.020,80		
II	R\$ 983,40	IV	R\$ 1.095,60		
Em reais. *Faixa II: empregados domésticos.					
OUTROS INDICADORES					
TJLP (%)	FEV	MAR	ABR		
	5,50	5,50	6,00		
Sal. mínimo	788,00	788,00	788,00		
UPC	22,55	22,55	22,60		
CUSTO DA CONSTRUÇÃO (CUB)					
R\$/m2	FEV	MAR	%m	%ano	%12m
Paraná	1.215,70	1.217,90	0,18	0,71	5,85
Norte	1.199,76	1.202,87	0,26	0,71	6,71
Oeste	1.214,42	1.215,29	0,07	0,83	6,67

MERC. RURAL

PREÇO PRODUTOR (DERAL/SEAB)				
Em 13/04	PR	DIA	30d.	Casc.
SOJA	57,54	-0,2%	-4,9%	56,50
MILHO	21,34	-1,7%	-1,6%	21,50
TRIGO	35,23	0,9%	11,0%	35,00
BOI GORDO	145,71	0,1%	2,8%	145,00
FRANGO	2,19	0,0%	-0,5%	2,07
BOLSA DE CHICAGO				
Em 13/04	CONT.	FECH.	DIA	30d.
SOJA	mai/15	948,75	-2,75	-2,6%
FARELO	mai/15	308,80	-0,40	-5,6%
MILHO	mai/15	370,50	-6,50	-2,6%
TRIGO	mai/15	502,25	-24,25	0,0%
LOTES/ATACADO (AgDOSSIÉ:DINHEIRO)				
Em 13/04	PRAÇA	R\$	SEM	30d.
SOJA	Cascavel	63,00	-1,6%	-3,1%
SOJA	Paranaguá	68,00	-2,9%	-3,5%
MILHO	Cascavel	23,50	-7,8%	-4,1%
PRODUTOR e LOTES: soja, milho e trigo em sc 60kg, boi gordo em arroba e frango em kg. CHICAGO: pontos=cents de US\$ /bushel na soja (27,2kg), milho e trigo (25,4kg) e US\$ tonelada curta no farelo (907kg). DIA: var. em pontos				



RODRE

Venha visualizar seu sonho!

Nos dias 24, 25 e 26/04 acontece a II Feira GMAD Placavel, destaque no setor moveleiro no Oeste e Sudoeste do Paraná

- ▶ Mais de 100 stands expositores.
- ▶ Novidades em maquinários.
- ▶ Lançamentos de produtos.
- ▶ Tendências em design, cores e acabamentos.



 Centro de Convenções e Eventos de Cascavel

Dia
24 Das 13 as 22h.

Dias
25 | 26 Das 9 as 22h.

Visite a feira e surpreenda-se com os projetos inovadores e oportunidades de negócio.



Informações: (45) 3218-2233
www.velplac.com.br



SUPER FEIRÃO

DOFPPS

ETIOS HATCHBACK X 2015 COM AR

ENTRADA DE R\$ 20.195,00 + 60X

R\$ 379,00*

+ 5 INTERMEDIÁRIAS DE R\$ 1.200,00. TAXA 0,99% A.M. À VISTA R\$ 40.870,00



TOYOTA



Zeni Motors

Av. Brasil, 2255 - (45) 3218-8181 - Cascavel/PR

Av. Costa e Silva, 1555 - (45) 3025-9000 - Foz do Iguaçu/PR

Av. Parigot de Souza, 3653 - (45) 3379-6600 - Toledo /PR

Todos juntos fazem um trânsito melhor. Oferta válida até 31/04/2015 para ETIOS HATCHBACK X 1.3 Flex 16V 5P MEC. Ano/Modelo 2015 por R\$ 40.870,00 à vista (frete incluso) ou financiado com o banco Toyota nas seguintes condições: CDC (crédito direto ao consumidor), pessoa física, com entrada de R\$ 20.195,00 (50%) e 60 prestações fixas de R\$ 379,00 + 5 parcelas intermediárias no valor de R\$ 1.200 cada e com vencimento para 12/2015, 12/2016, 12/2017, 12/2018 e 12/2019. Taxa de juros pré-fixada de 0,99% ao mês, equivalente a 12,54% ao ano + IOF no valor de R\$ 649,79. Valor total a ser financiado de R\$ 21.246,54 (IOF + Registro de contrato base do Estado PR no valor de R\$ 101,54 e cesta de serviços no valor de R\$ 550,00 e tarifa de confecção de cadastro para início de relacionamento no valor de R\$ 400,00 incluso no total financiado). Primeira parcela com vencimento para 30 dias. Custo efetivo total (CET) de 15,03% ao ano. Valor total à prazo de R\$ 47.191,54. Crédito sujeito à análise e aprovação. A Toyota oferece 3 anos de garantia de fábrica, sem limite de quilometragem (uso particular) e/ou 100.000 KM (uso comercial), prevalecendo o que ocorrer primeiro. Mais informações no site www.toyota.com.br. Ofertas válidas enquanto durarem os estoques. Imagens meramente ilustrativas.

Prefeito visita obras de escola

O prefeito Edgar Bueno, acompanhado dos secretários de Desenvolvimento Econômico, Paulo Carlesso, de Agricultura, Almir Tonolo, da secretária de Governo, Micheline Bueno, do vereador Luiz Frare e do coordenador regional Oeste, Severino Folador, visitou ontem as obras da Escola Municipal Arthur Oscar Mombach, que ganhará sua sede própria, em Sede Alvorada. A escola terá 854,20 m² de área construída.



CADINI

Transporte coletivo

Empresas devem acionar a Justiça para retomar circulação dos micrões

Sindicato impedirá saída de ônibus enquanto não ocorrer uma decisão judicial

Cascavel - O anunciado retorno dos midiônibus, popularmente chamado de micrões, não ocorreu ontem, conforme previsto. O Sinttracovel (Sindicato dos Trabalhadores em Transporte Coletivo de Cascavel) impediu a saída dos veículos das garagens durante todo o dia.

O presidente do Sindicato, Nelson Mendes de Borba, afirma que a retenção se deve ao fato de que a Justiça é quem deve decidir sobre o impasse. “O TRT [Tribunal Regional do Trabalho] não julgou sobre o caso e nem houve acordo entre as concessionárias, Pioneira e Capital do Oeste, para resolução desse problema”, lembra o líder sindical.

Além disso, no entendimento do Sinttracovel, a circulação dos micrões descum-

pre a lei municipal a qual diz que os ônibus devem circular com ao menos dois tripulantes, ou seja, motorista e cobrador. “A lei está vigente, não foi revogada”, afirma Nelson.

De acordo com o líder sindical, membros do Sinttracovel se manterão em frente às garagens a fim de evitar a saída dos micrões até que haja uma ordem judicial relacionada ao impasse.

Segundo a assessoria de Pioneira e Capital do Oeste, as quais possuem a concessão do transporte, os advogados das empresas estudam a melhor forma a fim de acionar a Justiça sobre o caso. “As concessionárias estão sendo cerceadas do direito de prestar o serviço”, informou.

Além disso, as empresas afirmam que não há nenhuma lei que impeça a circulação dos micrões. “O comunicado de autorização da operação é baseado na lei de 100% de bilhetagem eletrônica, recém-sancionada, a qual diz que não é prevista

a obrigatoriedade de tripulação mínima de um motorista e um cobrador”, diz a assessoria. Não há previsão de quando as concessionárias devem acionar a Justiça.

Na sexta-feira, a Cettrans (Companhia de Engenharia de Transporte e Trânsito) havia autorizado as concessionárias a retomar a operação dos micrões, após quatro meses de retenção desses veículos nas garagens por conta de denúncia do Sinttracovel sobre a dupla função exercida por motoristas

desses ônibus que dirigiam e cobravam a passagem. Desde então, a falta dos midiônibus tem causado superlotação em várias linhas.

Segundo o Município, a circulação dos micrões é possível após a publicação da lei municipal que implanta 100% de bilhetagem eletrônica, sendo que o recebimento da passagem nesses veículos seria apenas por meio do cartão eletrônico, o que não configura a dupla função.

●MARCELO MACHADO



LORENA MANARIN

Funcionários permanecerão em frente às garagens das concessionárias a fim de impedir a saída dos micrões

Fest Flores segue até dia 21 e espera 30 mil pessoas

Cascavel - O Centro de Cascavel está muito mais colorido. Isso porque teve início no fim de semana e segue até a próxima terça-feira (21), a 10ª Rotary Fest Flores. Ao todo, 500 espécies de flores estão à venda na Praça Wilson Joffre. “A feira é totalmente beneficente e a quantia arrecadada será destinada ao Rotary Cascavel Leste e à Sefa [Centro Espírita São Francisco de Assis]”, esclarece o presidente da feira, Marcos Antônio Cattuno.

Até o fim do evento, a expectativa é que 30 mil pessoas passem pelo local. “O movimento está bom. Já é uma feira que ocorre há alguns anos, então é tradicional para os moradores de Cascavel”, disse. Com início às 9h, é possível passear pela feira até as 21h. E os preços começam a partir dos R\$ 6.

Anualmente, o Rotary Fest Flores traz novidades ornamentais. “Neste ano, a sensação é a orquídea do namoro, que vem numa garrafinha com hormônio do cres-

cimento, sem oxigênio. Se a garrafinha cair e quebrar, o namoro acaba”, brinca Marcos. A mudinha vive até um ano e meio na garrafa que não deve ser aberta. Quando ela atinge a tampa, deve ser retirada para plantar.

Quem visita a feira se encanta diante de tantas opções. “Tem flores para todos os gostos e valores também. Estou procurando uma espécie para deixar dentro de casa”, conta a auxiliar de produção Ivonete Teterycz. No local, é possível encontrar pessoas que fazem parte da organização e que auxiliam na escolha da espécie ideal para cada ambiente.

A aposentada Odila Pascoal é uma entendedora do assunto e não sabia qual orquídea escolher. “Tem uma planta mais linda que a outra. Tenho cerca de 200 espécies de orquídeas em casa, e gostei muito das que estão disponíveis aqui”, disse.

No local, há opções para

todos os gostos. “Não gosto muito de cuidar das flores, mas me interessei pelos temperos”, disse a dona de casa Marina Giongo. Quem passa por lá sai com o arsenal de cuidados completos: além das flores, há vasos, ferramentas, fertilizantes, entre outros.

●NATHALIA LEHNER

Declaração de Propósito

CESAR ANTONIO BACKES - CPF nº 761.778.409-06
LIZABETE MARTINS ALMEIDA SACRAMENTO - CPF 502.691.789-53
EDSON LUIZ CAROLLO - CPF 427.825.979-49
EUGENIO ROSSATO - CPF 323.503.920-15
MELQUIADES DVOJATZKI JUNIOR - CPF 791.223.379-20
ADROALDO ANTONIO REFOSCO - CPF 212.259.159-53

DECLARAM, nos termos do art. 6º do Regulamento Anexo II à Resolução nº 4.122, de 2 de agosto de 2012, sua intenção de exercer cargos de administração na COOPERATIVA DE CRÉDITO DE LIVRE ADMISSÃO DE ASSOCIADOS DA REGIÃO OESTE - SICOOB OESTE.

ESCLARECEM que eventuais objeções à presente declaração devem ser comunicadas diretamente ao Banco Central do Brasil, no endereço abaixo, no prazo de quinze dias contados da divulgação, por aquela Autarquia, de comunicado público acerca desta, por meio formal em que os autores estejam devidamente identificados, acompanhado da documentação comprobatória, observado que os declarantes podem, na forma da legislação em vigor, ter direito a vistas do processo respectivo.

Banco Central do Brasil
DEORF/GTCUR
Av. Cândido de Abreu, 344
CENTRO CÍVICO
CEP 80530-000
CURITIBA - PR

Toledo, 07 de abril de 2015.

ENQUETE

Enquanto o impasse que envolve os micrões permanece, o qual se arrasta há mais de quatro meses, quem sofre é a população, que demonstra opiniões divergentes em relação ao caso.

FOTOS: LORENA MANARIN

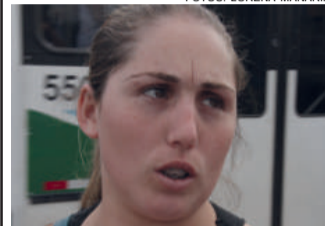

Rafaeli Caroline, 23, auxiliar de produção
“Enquanto não há resolução do impasse, passageiros, motoristas e cobradores sofrem. Concorro com a luta dos funcionários”.



Roselene Gomes, 48, psicóloga
“Precisava resolver esse problema de uma forma que não prejudicasse a população, pois muitas pessoas dependem do transporte coletivo”.



Mirian da Silva, 46, cozinheira
“Os usuários deviam ter mais opções enquanto o impasse não é resolvido”.



Terezinha do Prado, 39, auxiliar de cozinha
“Entendo os motivos da paralisação, mas isso já virou uma palhaçada. Passou da hora desse impasse ser resolvido. A tarifa subiu e a qualidade do transporte caiu”.



A feira de flores prosseguirá até o feriado do dia 21 deste mês

Saúde

Farmácia Popular é fechada e população fica sem remédios

Fechamento da unidade do governo federal foi discutida na reunião do Conselho Municipal

Cascavel - A dona de casa Maria Aparecida Oliveira é uma das pacientes que aguardam pela reabertura da Farmácia Popular desde a segunda-feira da semana passada. Ontem, mais uma vez, ela voltou para casa sem os medicamentos prescritos pelo médico.

“É um absurdo. Tive que pegar ônibus para buscar os remédios e quando chego aqui encontro as portas fechadas. É um descaso com a população. Já está difícil conseguir marcar a consulta nos postos de saúde e agora como fica sem a medicação e quem não tem dinheiro?”, critica.

Assim como Maria, centenas de pessoas estão desde a semana passada voltando para casa sem a aquisição dos medicamentos na Farmácia Popular I, que fica na Aveni-

da Assunção próximo à Rodoviária no Bairro Alto Alegre.

O vereador e integrante da Frente Parlamentar de Saúde, Celso Dalmolin, do PR, relatou a situação da unidade na sessão da Câmara ontem pela manhã. Ele cobrou o motivo que levou ao fechamento da unidade, já que o balanço dura oito dias.

“Por que houve esse fechamento e a população não foi comunicada? Consegui adentrar ao local após um ofício e mesmo assim os funcionários estão impedidos de repassar informação. Lá dentro está cheio de medicação. O que a população mais carente, que mais utiliza a farmácia, vai fazer caso a unidade chegue ser fechada definitivamente?”, indaga.

Ainda segundo Dalmolin, são repassados aproximadamente R\$ 12 mil mensais para manter a unidade em funcionamento. A verba é um repasse do governo federal.

“Se o fechamento for oficial, como o paciente de baixa renda vai adquirir seu



Segundo usuários, a Farmácia está fechada desde segunda-feira da semana passada. O motivo é para balanço

medicamento? Hoje apenas 5% dos remédios que estão disponíveis nas unidades credenciadas ficam à disposição da população, ou seja, o contribuinte terá que pagar pelo remédio, já que as unidades privadas têm como objetivo comercializar seus produtos

e não fornecer gratuitamente”, ressalta o vereador.

De acordo com o presidente do Conselho Municipal da Saúde, Celso da Silva, oficialmente não foi comunicado sobre o fechamento da unidade.

●ELIANE ALEXANDRINO

Feira do comércio movimentou R\$ 5,5 milhões

Cascavel - A Fecom (Feira do Comércio de Cascavel) mais uma vez foi um grande sucesso. Durante os quatro dias, segundo os organizadores, a feira movimentou aproximadamente R\$ 5,5 milhões em faturamento. Já o número de visitantes chegou a 45 mil.

O presidente da CDL (Câmara de Dirigentes Lojistas), Samoel de Mattos Jr, avalia o resultado positivamente. “Sem dúvidas quem participou de 29ª edição da feira voltou para casa com mais lucratividade. A feira recebeu cerca 45 mil visitantes e movimentou um faturamento próximo do valor estimado que era de R\$ 7 milhões. Estamos contentes com o resul-

tado e já estamos organizando a próxima feira”, relata.

Ao todo, 140 lojas divididas em 240 estandes atraíram consumidores no Centro de Convenções e Eventos de Cascavel entre os dias nove e 12. Com um balanço positivo, a organização já tem data marcada para a próxima feira, prevista para os dias três, quatro, cinco, seis e sete de setembro.

“Com um dia a mais, a 30ª edição da Fecom será realizada em setembro próximo ao feriado nacional. O resultado tem dado tão certo que 40% dos lojistas que participaram nessa edição já negociaram o espaço para Fecom de setembro”, adianta Sa-

moel de Mattos Jr.

Outro resultado positivo da Fecom foi o resgate de créditos no evento. Durante os quatro dias a feira conseguiu negociar R\$ 2 milhões em dívidas. “Aproximadamente 350 pessoas negociaram suas dívidas durante a 29ª Fecom. Com esse resultado positivo estaremos projetando um espaço maior para bancos e principais lojas de varejo durante um Balcão de Negócios na próxima edição”, acrescenta Mattos Jr.

●ELIANE ALEXANDRINO



Presidente da CDL, Samoel Mattos Jr, afirma que a feira de setembro já tem 40% dos estandes vendidos

Desoneração da folha de pagamento é tema de curso

Cascavel - A semana começou com curso na regional do Sescap-PR de Cascavel. O consultor Leandro Lunardi ministrou ontem, no auditório da Acic, curso sobre as Contribuições Previdenciárias sobre o faturamento e a folha de pagamento, voltado a colaboradores das empresas e dos escritórios contábeis de Cascavel e de municípios da região. A abertura foi feita pelo diretor regional do Sescap-PR de Cascavel, Michel Vitor Lopes.

A nova forma de contribuição previdenciária foi instituída pelo governo federal em 2011. Passados quatro anos, muitas ainda são as dúvidas. “Trata-se de uma legislação complexa e confusa”, resumiu. Segundo ele, há empresas que estão fazendo o recolhimento a mais, gerando crédito ao governo e tirando do seu próprio caixa. Por outro lado, quem recolhe a menos, arca com juros e multas e ainda pode responder por sonegação.

SRO cancela jantar

O presidente da SRO (Sociedade Rural do Oeste do Paraná), João Batista Cunha Júnior, informa que foi cancelado o 1º Jantar Ouro, que seria realizado no próximo dia 24. A decisão se deu em função de a diretoria entender que a divulgação da 36ª Expovel, principal objetivo deste evento, deve ser realizada mais próxima da realização da feira, marcada para 10 a 15 de novembro de 2015. Tal evento preparatório será promovido em configuração diferente da apresentada pelo Jantar Ouro e será divulgada oportunamente pela SRO.

Sem água (I)

A Sanepar informa que amanhã serão instalados equipamentos de medição de água na saída da Estação Elevatória de Água Tratada, no Jardim Esmeralda, em Cascavel. Os trabalhos iniciam às 14 horas e devem se estender até as 18 horas. O fechamento pode afetar temporariamente o abastecimento nas regiões dos bairros Albino Nicolau Shimidt, Aeroporto e Santos Dumont. A previsão é de que o abastecimento volte à normalidade a partir das 21 horas.

Sem água (II)

A Sanepar pede a colaboração de todos e orienta para que a população utilize a água com racionalidade, evitando desperdícios. O Serviço de Atendimento ao Cliente Sanepar é feito pelo telefone 0800 200 0115, que funciona 24 horas. Ao ligar, tenha em mãos a conta de água ou o número de sua matrícula.

Fomento Paraná

A unidade móvel da Fomento Paraná - Banco do Empreendedor iniciou ontem roteiro pelo interior do município de Cascavel, das 9h às 17h, para tirar dúvidas da população. O ponto de encontro sempre será em frente às subprefeituras, conforme segue: ontem foi em Sede Alvorada; hoje ocorre Juvinópolis; dia 15, Rio do Salto e São Salvador; dia 16, São João do Oeste; dia 17, no estacionamento do Supermercado Irani do Bairro Floresta.

41 anos da Aeac

Um ciclo de palestras com renomados especialistas vai marcar as comemorações do 41º aniversário da Aeac (Associação dos Engenheiros e Arquitetos de Cascavel). O ciclo teve início dia 10. Hoje prossegue com a primeira presidente da Aeac, arquiteta e urbanista Solange Smolarek Dias, que vai abordar “História do planejamento urbano de Cascavel”, e no dia 28, o palestrante Ênio Padilha falará sobre “Gestão de carreira e marca pessoal para engenheiros e arquitetos”.

+ AGRADECIMENTO E CONVITE
PARA MISSA DE 7º DIA

A família de
**MARINA
CANETE TEIXEIRA**

ainda consternada com o seu falecimento,
agradece parentes e amigos por todas as
manifestações de solidariedade recebidas e

convida a todos para a Missa de 7º Dia de Falecimento a ser celebrada
amanhã, dia 15/04/2015, às 19h, na Catedral Nossa Senhora Aparecida,
em Cascavel - PR.

ASS. PREF. CATANDUVAS



Capacitações em Catanduvas

Micros e pequenos empresários participam de curso do programa Bom Negócio Paraná, em Catanduvas. "A finalidade é repassar conhecimentos e informações que possam fortalecer negócios, gerar mais empregos e dar mais fôlego à economia local", diz a prefeita Noemi Moura (PMDB). O programa segue com encontros às segundas e sextas-feiras, das 19h às 21h, no Memorial da Revolução.

Congresso em Palotina

Palotina receberá em 17 de maio a 17ª edição do Congresso dos Trabalhadores em Cooperativas. Dirigentes e assessoria jurídica do Sindicato dos Trabalhadores em Cooperativa estiveram reunidos ontem para definir detalhes do evento. O Congresso contará com a participação de dirigentes, delegados, presidentes de sindicatos e cerca de três mil trabalhadores.

Veículos

Oeste deve pagar R\$ 740 milhões de IPVA

Toledo – Com frota de 740 mil veículos, o Oeste do Paraná deverá pagar em IPVA (Imposto sobre Propriedade de Veículos Automotores) em 2015 o equivalente a R\$ 740 milhões. O cálculo toma por base a idade da frota e o valor médio de R\$ 1 mil por automóvel. O valor é 40% maior ao que foi lançado no ano passado por conta de mudança de alíquota. Em vez de 2,5% sobre o valor do bem, agora ela é de 3,5%. Para um carro de luxo de R\$ 100 mil, o IPVA corresponde a R\$ 3,5 mil.

O Oeste tem cerca de 12% da frota de veículos do Estado, na casa de seis milhões. Considerando o mesmo cálculo e desde que todos os proprietários pagassem em dia, o IPVA representaria ao Governo do Paraná e às Prefei-

turas, apenas no atual exercício, o equivalente a R\$ 6 bilhões. A frota brasileira tem 47% de automóveis com até cinco anos de uso, 41% com seis a 15 anos e 5% com mais de 20 anos. Um sedã médio, que zero custa entre R\$ 70 mil e R\$ 80 mil, com cinco anos vale pelo menos a metade disso, o que perfaz, com alíquota de 3,5%, mais de R\$ 1 mil em imposto.

Diante do pouco incentivo para pagamento à vista, de apenas 3% do valor, um número menor que o estimado pelo governo deverá pagar o imposto de uma única vez. Devido aos pesados aumentos que os serviços públicos tiveram de novembro para cá, a previsão, de acordo com economistas, é que a opção na-

72%

da frota de veículos do Brasil estão em apenas cinco estados: São Paulo, Minas Gerais, Rio de Janeiro, Rio Grande do Sul e Paraná

tural seja pelo parcelamento. Além de a alíquota estar maior, o governo estadual ainda reduziu pela metade o número de parcelas – agora são apenas três. O aumento não agradou os donos de automóveis. Um advogado de Curitiba conseguiu na Justiça o direito de o pai dele pagar o IPVA sem a mudança de alíquota de 2,5% para 3,5%.

●JEAN PATERNO

Vera Cruz retoma execução de obras do lago municipal

ASS. PREF. VERA CRUZ



O prefeito Eldon e líderes inspecionam o reinício dos trabalhos

Vera Cruz – A administração pública de Vera Cruz do Oeste retomou os trabalhos de construção do Lago Municipal. Máquinas da prefeitura e terceirizadas fazem a limpeza da área, localizada na saída para Santa Helena. Já foi dado início à construção do monge, que tem por função fazer o controle do nível do lago. Nos próximos dias também deve ser iniciada a construção da barragem no entorno do lago, de modo a reter a água.

Conforme o secretário de Viação, Obras, Transporte e Urbanismo, Itacir Lira, os recursos investidos até o momento são provenientes

do próprio município. "Para a limpeza do lago, usamos máquinas da prefeitura e também terceirizadas, contratadas por processo licitatório. Essa licitação se fez necessária, visto que o município não possui todos os equipamentos para a execução dos serviços no lago".

O prefeito Eldon Anschau, acompanhado de secretários municipais e equipe técnica estiveram vistoriando as obras do lago. "Temos uma expectativa muito boa para o andamento das obras nesse espaço. A previsão é que até o fim do ano o lago esteja pronto para a ser enchido".

CALENDRÁRIO COM DESCONTO DE 3% - À VISTA

PLACAS FINAIS	PRAZO DE PAGAMENTO
1	6/4/2015
2	7/4/2015
3	8/4/2015
4	9/4/2015
5	10/4/2015
6	13/4/2015
7	14/4/2015
8	15/4/2015
9	16/4/2015
0	17/4/2015

CALENDRÁRIO PARA PAGAMENTO EM COTAS - SEM ACRESCIMO

PLACAS FINAIS	1ª PARCELA	2ª PARCELA	3ª PARCELA
1	6/4/2015	4/5/2015	8/6/2015
2	7/4/2015	5/5/2015	9/6/2015
3	8/4/2015	6/5/2015	10/6/2015
4	9/4/2015	7/5/2015	11/6/2015
5	10/4/2015	8/5/2015	12/6/2015
6	13/4/2015	11/5/2015	15/6/2015
7	14/4/2015	12/5/2015	16/6/2015
8	15/4/2015	13/5/2015	17/6/2015
9	16/4/2015	14/5/2015	18/6/2015
0	17/4/2015	15/5/2015	19/6/2015

Média de um veículo por grupo de 1,68 habitante

O Oeste do Paraná tem uma das maiores frotas do Estado que ocupa o quinto lugar no ranking brasileiro de veículos emplacados e em circulação. Com população de 1,25 milhão de habitantes, a região tem 740 mil veículos, média de 1 a cada

1,68 habitante. O índice fica abaixo da média brasileira, de um a cada grupo de 4,4 pessoas. A maior frota da região está em Cascavel, com mais de 200 mil veículos, seguida de Foz do Iguaçu, com 145 mil, e de Toledo, com 82 mil. (JP)

ACONTECE

NO SISTEMA FECOMÉRCIO

INFORME PUBLICITÁRIO

Mercosuper 2015 será realizada em abril

A Associação Paranaense de Supermercados (Apras) promove entre os dias 14 e 16 de abril, em Pinhais, no Expotrade Convention Center, a 34ª Feira e Convenção Paranaense de Supermercados – Mercosuper 2015. O Sistema Fecomércio Sesc Senac PR será um dos expositores do evento, que terá ainda palestras magnas, *workshops*, entre outros. Confira a programação completa pelo <http://www.apras.org.br/mercosuper/>

Fecomércio PR
Sesc | Senac | IFPD

Onde há calor há mais vida

Entre os dias 14 de abril e 18 de agosto, o Sistema Fecomércio Sesc Senac PR em parceria com o Instituto GRPCOM e a Gazeta do Povo realizam a Campanha do Agasalho 2015. A iniciativa conta com o apoio do Exército Brasileiro e promoção da RPC. As doações podem ser feitas nas unidades do Sesc e do Senac de todo o estado e também em condomínios do Secovi-PR em Cascavel, Curitiba, Londrina e Maringá.

Sesc

Feira de Profissões Senac

Dia 29 de abril o Senac promove a segunda edição da Feira de Profissões, voltada para quem quer conhecer os cursos profissionalizantes do Senac e informar-se sobre o mercado de trabalho. O evento terá programação gratuita em 28 cidades do estado. Informações: www.pr.senac.br/profissoes.

Senac

RENOVE A SUA FROTA
COM VEÍCULOS PADRÃO
PRINCESA DOS CAMPOS

Surpreenda o seu mercado.

Ligue (42) 3220-3500 ou acesse
www.princesadoscampos.com.br/negocios



Princesa dos Campos

Mega-Sena acumulada sai para aposta de bolão de Toledo

Toledo – Apesar da crise e dos dias difíceis que o Brasil atravessa, 20 amigos de Toledo não têm do que se queixar. É que no sorteio de sábado, da Mega-Sena, o grupo ganhou sozinho o valor de R\$ 47,3 milhões do prêmio, que estava acumulado. Cada um dos acertadores receberá R\$ 2,36 milhões, dinheiro suficiente para comprar 23 carros de luxo ou seis apartamentos de porte médio.

Os números sorteados no

sábado, no concurso 1.694 da Mega-Sena, foram 20, 29, 34, 37, 45 e 57. O prêmio principal estava acumulado em R\$ 46,9 milhões, a diferença, que soma R\$ 400 mil, deve-se ao grupo ainda ter feito, no mesmo sorteio, 25 quinas e 90 quadras. O jogo vencedor (com dez números), bem como as demais, foram feitas na lotérica do Jardim Santa Maria.

A região Oeste do Paraná acumula bons retrospectos em sorteios da Mega-Sena.

Em julho de 2013, outra aposta de Toledo foi premiada com valor superior a R\$ 14 milhões. Na Mega da virada de 2014, outro grupo de apostadores da região, de Palotina, foi sorteado. O prêmio, um dos maiores pagos na história do concurso, foi de R\$ 224,6 milhões. Quatro apostas ganharam no Brasil, totalizando R\$ 56,1 milhões cada. Os números sorteados foram 20, 30, 36, 38, 47 e 53.

●JEAN PATERNO

Terra

Ação rápida e articulada frustra invasão indígena

Mesma área, em Rondon, foi alvo de índios em menos de quatro meses

Rondon – A ação rápida de agricultores, líderes e polícia frustrou, ontem pela manhã, a invasão de um grupo de cerca de 50 indígenas a uma área pertencente à Colônia de Pescadores da Linha Apepú, em Porto Mendes, Marechal Cândido Rondon.

Os indígenas, que seriam dissidentes de reserva de Diamante do Oeste, chegaram à área, de ônibus, nas primeiras horas da manhã. A Polícia Militar foi acionada por agricultores que se deslocaram até a área para pressionar os invasores a deixar o local. Os índios estavam armados de facas, facões, arcos e flechas.

Equipes do Batalhão de Fronteira também foram ao local para evitar qualquer risco de confronto entre agricultores e invasores. O clima ficou tenso, houve princípio de bate-boca, mas os índios, em menor número,



Os indígenas chegaram ao local de ônibus. Ação rápida evitou que ocupação fosse consolidada

ro, decidiram recuar. Alguns deles estavam com o rosto pintado. Informado sobre a ação, o prefeito de Rondon e presidente do Conselho de Desenvolvimento dos Municípios Lindeiros ao Lago de Itaipu, Moacir Froehlich (PMDB), pediu providências rápidas. Moacir escalou a Procuradoria Jurídica e a Secretaria de Segurança para acompanhar o caso.

SEGUNDA VEZ

Essa não é a primeira vez que a mesma área é alvo de tentativa de invasão por indígenas. Houve ocupação no fim do ano passado, mas na época, a exemplo de ontem, a mobilização rápida de agricultores, polícia e outros

setores públicos impediu que a invasão fosse consolidada.

“Até que o governo federal, de maneira decidida e coerente, não se manifestar sobre essas ocorrências, o clima será de intranquilidade”, disse ontem um produtor que preferiu manter seu nome sob sigilo. O Extremo-Oeste do Paraná, principalmente Guairá e Terra Roxa, sofrem com as ocupações de indígenas há alguns anos e a situação nessas áreas ainda é considerada delicada. “Resta saber quem está patrocinando e tem interesse em fomentar esse tipo de disputa na região”, afirma outro agricultor de Rondon.

●JEAN PATERNO

Laranjeiras melhora sinalização na frente de escolas e de Cmeis

Laranjeiras - O Governo de Laranjeiras do Sul, por meio da Secretaria de Obras e Urbanismo, reforça a sinalização na frente de escolas e centros de educação infantil. Devido ao grande fluxo de veículos e coletivos que transportam os alunos, a prefeitura instalou redutores de veloci-

dade, além de sinalização horizontal, nas ruas. Os trabalhos acabam de ser finalizados no Cmei Nossa Senhora das Graças, Ceebja e Escola Anjo da Guarda. A previsão é que nessa semana a equipe responsável pelo serviço prossiga com o cronograma.

Vale lembrar que o siste-

ma de trânsito de Laranjeiras do Sul foi modernizado na administração da prefeita Sirlene Svartz. Por sua determinação, foi criado o Conselho Municipal de Trânsito, Transporte e Mobilidade – Comuttram. O órgão é composto por diversos setores da sociedade.

Panorama regional

regional@oparana.com.br

Mais saúde em S. Terezinha

ASS. PREF. SANTA TEREZINHA

O prefeito Cláudio Eberhard (PSDB) acaba de assinar ordem de serviço para a ampliação do Centro Municipal de Internamentos de Urgência/Emergência de Santa Terezinha de Itaipu. O ato contou com a participação do presidente da Assembleia Legislativa, Ademar Traiano. O canteiro de obras começa a ser instalado nesta semana. O cronograma de execução é de 180 dias. Com uma área construída de 532,22 metros quadrados, após a ampliação o Cemiu passará a ter 915,75 metros de área edificada. Serão aplicados R\$ 600 mil conquistados a fundo perdido do governo estadual, por meio da Secretaria de Estado da Saúde (Programa Funsaúde), e R\$ 268 mil de contrapartida do município.



Traiano

O deputado estadual Ademar Traiano, presidente da Assembleia Legislativa, foi o principal responsável pela aprovação dos recursos do Estado para a obra em Santa Terezinha. “Estou muito orgulhoso de poder retornar pela primeira vez a essa cidade como presidente da Assembleia e participar da assinatura de autorização para o início dessa obra que é tão importante para Santa Terezinha. Esse é mais um dos projetos do prefeito Cláudio que defendemos junto ao governo do Estado”, disse Traiano.

10%

Pagamento à vista do IPTU de 2015 pode ser feito só até amanhã em Nova Santa Rosa. O desconto na quitação em parcela única é de 10%. Conforme o secretário de Finanças, Arlindo Wutzke, essa também é a data limite para o pagamento da primeira parcela para os contribuintes que optarem pelo pagamento parcelado em até seis vezes. O pagamento pode ser feito em bancos, lotérica, estabelecimentos conveniados para esse tipo de cobrança e por meio da internet.

Agenda

A comunidade de São Miguel do Iguçu é convidada a participar de audiência pública às 14h de hoje na Câmara. O tema será o Plano Municipal de Educação. Amanhã, às 8h, ocorrerá a abertura da 15ª edição dos Jogos Escolares, na pista de atletismo da Uniguçu. Já na quinta será realizada reunião com presidentes de Clubes de Mães. O evento está agendado para as 14h no Clube de Mães – na rodoviária.

Agrotóxicos

Secretaria de Agricultura e Meio Ambiente, Sindicato Rural de Medianeira e Senar realizam curso de Aplicação de Agrotóxicos de 22 a 24 de abril na Prefeitura de Serranópolis do Iguçu. A duração será de 24 horas. A capacitação busca orientar alunos de como proceder à aplicação de agrotóxicos com pulverizador costal manual e tratorizado de barras de forma precisa e consciente.

Brigadista

A Associação Comercial e Empresarial de Mercedes promove nesta semana, no auditório da entidade, o treinamento Formação de Brigadista. A finalidade é proporcionar aos participantes conhecimentos para atuar na prevenção e no combate ao princípio de incêndio, abandono de área e primeiros-socorros.

Facultativo

Prefeitura de São Miguel do Iguçu publicou Decreto de número 095/2015 que institui Ponto Facultativo para o expediente da próxima segunda-feira. Conforme o decreto fica instituído ponto facultativo para o expediente das repartições públicas municipais, jurisdicionadas ao município dia 20 de abril, em virtude do feriado nacional de Tiradentes, dia 21.

Conferência

Os conselhos municipais da Pessoa com Deficiência e dos Direitos do Idoso de Laranjeiras do Sul realizam no dia 14 de maio a 3ª Conferência Municipal dos Direitos da Pessoa com Deficiência e a 1ª Conferência Municipal dos Direitos do Idoso. Os eventos terão início às 8h, no Cine Teatro Iguassu.

Unila e Uniamérica firmam contrato

A Universidade da Integração Latino-Americana assinou contrato de locação do complexo de 19 mil metros quadrados onde funciona a Uniamérica, no Jardim Universitário. Desde agosto, a Unila compartilha salas e laboratórios utilizados para as aulas do curso de Medicina, mas, a partir de 2016, todos os prédios serão ocupados, exclusivamente, para atividades acadêmicas e administrativas da Unila. O contrato, no valor de R\$ 238 mil mensais, tem duração de cinco anos, podendo ser prorrogado. O custo por metro quadrado é de R\$ 12,07, abaixo da média de gastos com aluguel que, hoje, é de R\$ 17,73.

Toledo conclui central de triagem no mês que vem

Toledo - Para melhorar as condições de trabalho dos integrantes da Associação dos Catadores de Materiais Recicláveis, a Prefeitura de Toledo amplia e reforma o barracão da Central de Triagem e Reciclagem de Materiais. A licitação à construção do novo espaço foi feita em 2014 e desde o começo do ano a empresa ganhadora trabalha no local. O investimento é de R\$ 352.337,02, financiado pela Agência Francesa de Desenvolvimento. A previsão é de

que o local seja entregue até o fim de maio.

A intenção, além de proporcionar um ambiente mais salubre para os catadores, é também seguir o Plano Municipal de Coleta Seletiva e deixar o material e os trabalhadores mais protegidos. Junto com a ampliação de 382,40 metros quadrados, também é feita a reforma dos sanitários, a troca da cobertura, a instalação de ventiladores e sistema de prevenção de incêndios, além da pintura de todo o barracão.

Empresárias definem projetos à região Oeste

Rondon - A Caciopar gradualmente cria um ambiente dos mais favoráveis e construtivos para que empresárias e executivas participem ainda mais decisivamente do cotidiano de suas comunidades e de suas associações comerciais. No fim de semana, na Acimacar em Marechal Cândido Rondon, a coordenadora do Conselho da Mulher da Caciopar, Justina Metzner, comandou encontro com subcoordenadoras que atuam em toda a região Oeste. O objetivo foi harmonizar dis-

ursos e pensamentos e fortalecer metas e ações que deverão ser desenvolvidas de agora em diante. "Queremos deixar claro qual deve ser verdadeiramente o papel das subcoordenadoras e dos conselhos da mulher. Queremos que empresárias e executivas participem com mais força e determinação de assuntos ligados ao associativismo e à multiplicação dos bons valores e costumes", diz Justina. Outro assunto foi viagem técnica que as empresárias farão à Colômbia em setembro.

Dias 15, 16, 17 e 18 de abril

PALESTRAS MAGNAS NO AUDITÓRIO DA UNIVEL



Das 18h às 22h30
Rua Tito Muffato, 2317 - Santa Cruz

APOIO:



15 de abril de 2015 (quarta-feira) – 21 horas
EQUIPES MOTIVADAS, RESULTADOS EXTRAORDINÁRIOS
Palestrante: Prof. José Alfredo Liévore

16 de abril de 2015 (quinta-feira) – 21 horas
DESAFIOS GERENCIAIS PARA O SÉCULO XXI
Palestrante: Prof. Adriano de Sales Coelho

17 de abril de 2015 (sexta-feira) – 21 horas
PESSOAS INTELIGENTES PARA EMPRESAS INTELIGENTES
Palestrante: Prof. Lademir Renato Petrich

18 de abril de 2015 (sábado) – 12 horas
Almoço de encerramento para alunos e professores

www.assischateaubriand.pr.gov.br

DEIXAR ÁGUA PARADA EM CASA É DAR AS COSTAS PARA O INIMIGO.

Basta uma pessoa não colaborar com as ações de combate à Dengue para que muitas outras sofram com a doença, inclusive ela mesma. É que uma fêmea de mosquito põe cerca de 450 ovos durante a sua vida e, se estiver contaminada, ela inocula o vírus nos ovos e os mosquitos já nascem contaminados. Isso multiplica as chances de propagação da Dengue.

Por isso, comece hoje mesmo a verificar a sua casa, quintal, bem como terrenos baldios e até a casa de amigos e vizinhos. Não deixar água parada em garrafas, pneus, tampinhas, pratos e outros recipientes, impede que as fêmeas depositem os ovos, interrompendo o ciclo de vida dos mosquitos.

Não espere ser contaminado pela Dengue para começar a luta contra o transmissor da doença. A Dengue mata e você pode não ter outra chance.

A Dengue mata. Não deixe água parada.

Município de Assis Chateaubriand
Preparando nossa cidade para o futuro!

ESCLARECIMENTO

A Araupel vem a público esclarecer os seguintes fatos:

1. A Araupel é uma empresa produtiva e cumpre com suas responsabilidades sociais e ambientais. A invasão de suas áreas, além de ser um ato criminoso, ameaça a integridade de 1.169 empregos diretos, além dos inúmeros prestadores de serviços e fornecedores de mercadorias da região.

2. Algumas lideranças usam da boa-fé da população para promover invasões de terras com base em informações falsas. Não há controvérsia quanto à legalidade da titulação das áreas da empresa, e manifestações em contrário não se sustentam juridicamente.

3. Não existe a menor disposição da Araupel e de seus acionistas em negociar áreas. Investimentos de 27 milhões de reais já foram realizados em Quedas do Iguaçu e região, 105 novos empregos diretos foram realizados mesmo após a última invasão e R\$ 21 milhões estão programados para 2015.

4. A unidade industrial da Araupel em Quedas do Iguaçu é a sua origem, a sua base de sustentação e a sua prioridade, prova disso são os maciços investimentos realizados e em andamento para a melhoria das atividades florestal e industrial.

5. Além disso, para complementar suas atividades em Quedas do Iguaçu, a empresa constrói unidade industrial no município de Guarapuava, com geração de mais 400 empregos diretos. A operação integrada de ambas as unidades contribui para o crescimento de Quedas do Iguaçu e região totalizando 3.000 empregos, entre diretos e indiretos.

A empresa, juntamente com o Governo do Estado do Paraná e União, busca formas pacíficas para a retirada do grupo instalado ilegalmente em suas terras, locais de onde toras são subtraídas pelos invasores, seguindo lideranças que têm interesse no comércio ilegal de madeira e na negociação de lotes.

Araupel. Trabalhamos porque acreditamos no futuro.

ARAUPEL
www.araupe.com.br



Enxoval para Bebê e Moda Infantil



APRESENTAM:

Uma peça de teatro empolgante, divertida e inédita na região!



Uma peça teatral inspirada no desenho animado que virou febre no mundo todo. O SHOW DAS MONSTER HIGH irá fascinar o público infantil com um espetáculo de história, música e dança.

SEU FILHO VAI ADORAR!

Domingo
26.abril

Teatro Emir Sfair - Cascavel
Anexo Centro de Eventos

À PARTIR DAS **16H**

NÃO FIQUE DE FORA!

PONTOS DE VENDA

Cascavel -----

Loja O Doidão (centro)

Tutu Lele

(Rua Riachuelo, frente ao MC Donald's)

Venda online -----

blueticket.com.br

PATROCÍNIO



O Paraná

Apreensão de maconha

Policiais Rodoviários Federais apreenderam mais de 200 quilos de maconha no domingo, em Céu Azul. A droga estava no interior de um Corsa com placas de Santa Catarina, que seguia pela BR 277. O motorista não obedeceu à ordem de parada no posto de fiscalização e fugiu, mas foi alcançado ao perder o controle da direção e sair da pista. O traficante, um rapaz de 20 anos, disse que entregaria a maconha em Curitiba e receberia R\$ 2 mil pelo transporte. Preso em flagrante, ele foi encaminhado junto com a droga para a Delegacia de Polícia Civil de Matelândia.

**Estradas estaduais**

Acidentes na região Oeste já causaram 30 mortes neste ano

Cascavel - O número de acidentes registrados nas estradas da região Oeste chega a 268 entre 1º de janeiro e ontem. Nesse período, 30 pessoas morreram e mais de 200 ficaram feridas.

Somente no último domingo quatro pessoas morreram. Duas vítimas fatais foram registradas na PR-180, que leva de Cascavel a Boa Vista da Aparecida, numa colisão frontal entre um Gol e uma Range Rover. Eliandro de Souza Sperling, 28 anos, e Zouleide Aparecida Zanela, 43 anos, estavam no Gol e morreram no local do acidente.

O condutor da caminhonete importada a Cascavel disse que verificou outro veícu-

lo na via sem iluminação nas lanternas e, ao tentar desviar, acabou passando para a outra pista e batendo de frente com o Gol. O suposto veículo causador da tragédia não foi atingido.

Equipes de socorro foram acionadas para prestar atendimento, mas quando chegaram ao local o casal do Gol já estava morto. Os corpos precisaram ser retirados do veículo com ajuda a do Corpo de Bombeiros. Já os ocupantes da Range Rover, identificados como Carlo Marchioro Fontana, 19 anos, e Victor Marchioro Fontana, 23 anos, tiveram apenas ferimentos leves.

●ROMULO GRIGOLI

OUTRAS DUAS VÍTIMAS

Outro grave acidente foi registrado na noite de domingo na PR- 585, em Vera Cruz do Oeste, onde um Gol e uma caminhonete F-250 bateram de frente. Adriano Severo e Leticia Neves estavam no Gol e morreram no local. Outras duas pessoas tiveram ferimentos graves e foram encaminhadas para o Hospital Bom Jesus, em Toledo. Segundo a polícia, ainda há como confirmar a forma do acidente. O chefe da seção de acidentes da 3ª Companhia da Polícia Rodoviária Estadual, Dori Luiz Quatrin, comenta que esse aumento no número de acidentes e de vítimas fatais pode ser esporádico, mas alerta sobre a importância dos motoristas manterem o cuidado nas estradas. "Toda colisão frontal é grave. Sabemos que em feriados prolongados e quando há chuva o risco de acidentes é maior, por isso a nossa orientação permanente é fazer com que os motoristas diminuam a velocidade e sigam viagem com atenção", ressalta. (RG)

**panorama
policial****Tragédia na 180**

Um capotamento na estrada de domingo na PR-180, próximo ao Hospital Regional de Francisco Beltrão, resultou em três mortes. O motorista, de 25 anos, e duas adolescentes, de 16 e 17 anos, morreram na hora. Só um garoto de 17 anos sobreviveu. O carro, que havia partido de Marmeleiro, pegou fogo após sair da pista e capotar.

Afogamentos

Um passeio de jet ski terminou em tragédia no fim de semana em Reserva, na região dos Campos Gerais. Os corpos de dois amigos, um de 17 e outro de 27 anos, desapareceram na tarde de sábado e só foram encontrados pelo Corpo de Bombeiros na manhã de domingo. Investigações vão determinar se o acidente ocorreu por imprudência ou se a moto aquática bateu em alguma coisa que havia dentro da água.

Droga abandonada

Um Fiat Palio de Entre Rios do Oeste carregado de maconha foi encontrado abandonado na saída para Margarida, em Marechal Cândido Rondon. O condutor fugiu a pé depois de bater em uma árvore. Dentro do veículo a polícia encontrou 59 tabletes de maconha, num total de 45,870 kg.

Morto a facadas

Selmar Moreira de Andrade, 57 anos, foi esfaqueado em um bar no Bairro Baixada Amarela, em Santa Helena. Ele foi atacado por trás pelo agressor e sofreu vários ferimentos, o mais grave no pescoço. Selmar pegou seu próprio carro e saiu em busca de socorro, mas acabou morrendo.

Idoso assassinado

Um senhor de 63 anos foi morto na madrugada de domingo com por vários disparos de arma de fogo. O crime foi registrado na Rua Bernado Lemertz, esquina com Av. Jules Rimet, em Foz do Iguaçu. Segundo informações repassadas pela equipe do Siate, o idoso foi atingido por sete disparos de calibre 22 e morreu no local. A polícia está investigando a causa e o autor do crime.

Pistola dentro do cadeião facilitou fuga de detentos

Curitiba - A Secretaria da Segurança do Paraná determinou severa investigação para identificar como é que uma pistola automática foi parar dentro do cadeião da Delegacia de Piraquara, na Região Metropolitana de Curitiba. Foi com essa arma que 19 detentos conseguiram fugir da unidade por volta das 22h de domingo.

Inicialmente o grupo rendeu um agente carcerário e um investigador - que ficou ferido - em seguida roubou uma submetralhadora e uma espingarda calibre 12 que estavam em poder da polícia. Houve confronto e um preso acabou morto.

Até o fim da tarde de ontem apenas três fugitivos haviam sido recapturados e a submetralhadora recuperada. Segundo a própria polícia, a delegacia foi construída para apenas oito presos, mas abrigava 36 por ocasião da fuga.

PM apreende arma de fogo e cigarros



Toledo - Policiais Militares do 19º BPM foram chamados no domingo, por volta das 21h20, para se deslocar a Rua Guilherme Leyser, Jd. Concórdia, para verificar uma denúncia de um suspeito a bordo de uma caminhonete Ford F-250 que estaria efetuando disparos de arma de fogo na via pública.

Imediatamente uma equipe se deslocou até o endere-

ço mencionado na denúncia e, após breve patrulhamento, avistou na garagem de uma residência a citada caminhonete, e do lado de fora um indivíduo. A equipe abordou o homem e encontrou em sua cintura um revólver calibre 38 com dois cartuchos intactos e quatro deflagrados.

Com o acusado também foram encontrados R\$

15.975 em espécie, R\$ 12.335 em diversos cheques, R\$ 2.655 em moedas, documentos de veículos, documentos pessoais do autor, dois telefones celulares e aproximadamente 20 caixas de cigarros de origem paraguaia.

Todos os produtos apreendidos foram encaminhados para o 19º BPM para lavratura do auto e em seguida à Polícia Federal de Cascavel.

Câmera de monitoramento não registrou morte no lago

Cascavel - O sistema implantado pelo Município como forma de inibir os atos de violência e até mesmo contribuir para a elucidação de crimes não tem funcionado plenamente. Imagens que eram esperadas da câmera de monitoramento do cartão postal da cidade, do último fim de semana, não chegaram até a Polícia e a morte de um jovem a pedradas segue em investigação sem esse auxílio.

Luciano Taderka, 28 anos, morreu na madrugada de sá-

bado. Ele foi encontrado na escadaria da quadra de areia no Lago Municipal. A câmera instalada no local pela prefeitura deveria ter registrado cenas do ocorrido. No entanto, do começo da noite de sábado até a manhã seguinte não há nada registrado nesse ponto.

O departamento de informática do município ainda não tem resposta sobre o que teria danificado o equipamento. "Não sabemos o motivo. Estamos verificando se há defei-

to ou erro de software, ou mesmo se a câmera foi desligada intencionalmente", afirma o diretor do setor, André Sartori, acrescentando que no domingo o aparelho voltou a funcionar normalmente.

Na área central da cidade uma câmera de videomonitoramento na Praça Wilson Joffre apresentou defeito pouco tempo após ser instalada e foi encaminhada à fábrica para substituição. Ainda não há previsão de quando o equipamento será devolvido.

Segundo o diretor do departamento de informática, o sistema tem funcionado, mas exige manutenção como todos os demais. "Não é possível que todas as câmeras fiquem ligadas 24 horas por dia. Quando apresentam defeitos devem ser substituídas e em todas elas é feita manutenção preventiva. O que tentamos é fazer esse trabalho o mais rápido possível para não ocorrer nenhum tipo de prejuízo", afirma Sartori.

O superintendente da Dele-

gacia de Homicídios de Cascavel, Everton Klauss, diz que o suporte das imagens seria fundamental nesse processo. "Foram instaladas câmeras em pontos estratégicos e com certeza poderiam ajudar, mas não funcionam em todos esses lugares. A nossa equipe está buscando mais informações para identificar o autor do crime e a população também pode ajudar denunciando", completa.

● ROMULO GRIGOLI

ESFORÇO CONCENTRADO | Mutirão do júri segue até sexta-feira



Um mutirão eliminar a fila de processos de crimes dolosos em Cascavel começou ontem e segue até a sexta-feira. Durante a semana 27 processos serão julgados na cidade. Cerca de 50 servidores vieram de outras as regiões para auxiliar no mutirão, que está sendo realizado no Fórum e também nas faculdades Univel, Unipar e FAG.

A iniciativa da semana de júri é uma proposta do CNJ (Conselho Nacional de Justiça) apoiada por juízes e promotores.

Adolescente é encaminhado ao Cense acusado de estupro

Foz do Iguaçu - Policiais militares encaminharam à Delegacia Especial do Adolescente de Foz do Iguaçu uma situação de estupro de vulnerável de uma adolescente de 14 anos. Segundo relatos da vítima, um de seus colegas de escola teria praticado relações sexuais com ela, sem o seu consentimento.

A adolescente contou que na tarde de quinta-feira ela e mais quatro amigos adolescentes resolveram matar aula na escola para beber em um bosque localizado no Bairro Vila C. Percebendo que a menina já estava embriagada, o adolescente de 17 anos se prontificou em levá-la pra casa, mas no caminho, em um carro que passa entre uma mata, o garoto tirou a roupa da menina e praticou o ato, abandonando-a na sequência.

Percebendo que a menina não chegava em casa, pais e amigos saíram à sua procura e a encontraram caída, desmaiada e sem roupas em meio ao matagal.



Adolescente está apreendido no Cense de Foz do Iguaçu

Na delegacia o adolescente confessou ter praticado sexo com a adolescente, mas alegou que foi com o consentimento dela. O delegado Francisco Sampaio deixou claro que o estado de embriaguez em que a mesma se encontrava impedia que ela pudesse dispor de sua liberdade sexual, ficando caracterizado o estupro de vulnerável.

O adolescente foi encaminhado ao Cense (Centro de Socioeducação), onde permanece apreendido.

Policiais de Foz do Iguaçu prendem autor de homicídio

Foz do Iguaçu - Investigadores da Delegacia de Homicídios de Foz do Iguaçu foram acionados na noite de sábado para atender a uma ocorrência no Bairro Jardim Itália, Rua Jules Rimet. Informações preliminares davam conta que um homem tinha sido alvejado por vários disparos de arma de fogo.

Ao chegarem ao local, os policiais encontraram Adonias Gonçalves da Silva, 60 anos, já sem vida. No local, a equipe também tomou conhecimento que uma mulher teria presenciado o crime e, portanto, teria informações do provável autor do crime.

Diante das informações prestadas pela testemunha, os investigadores se deslocaram até uma pousada situada na Rua Engenheiro Araripe, no Bairro Morumbi I, e en-

contraram Darlon Jean Weber, de 27 anos.

Durante revista no quarto foram encontradas embaixo da cama, duas pistolas, ambas calibre 22 muniçadas, e mais 39 munições do mesmo calibre. Após receber voz de

prisão, Darlon confessou espontaneamente que fora o autor dos disparos contra Adonias, manifestando surpresa pela rapidez com que fora localizado e dizendo que cometera o crime motivado por ciúmes de sua ex-namorada.



Autor do crime estava em uma residência, no Bairro Morumbi

Novidades no ar

Jovem Pan estreia programa regional

Cascavel - O Boa da Pan, programa de humor da rádio Jovem Pan, está com novidades para o Paraná. Ontem a atração passou a ser transmitida para as cidades de Cascavel, Foz do Iguaçu e Ponta Grossa. Na primeira semana da novidade, o programa, que já é líder na capital paranaense, será apresentado ao vivo das cidades pelo trio Johnny Linhares, Zico Lamour e Wagner Jovanaci.

Hoje será a vez de Cascavel e amanhã, de Foz do Iguaçu. O programa será realizado no estúdio da Jovem Pan das ci-

dades. Nos demais dias, a programação será transmitida direto de Curitiba. "O objetivo de expandir o programa que já é sucesso em Curitiba para as regionais é regionalizar a programação. Queremos deixar a Jovem Pan cada vez mais próxima dos ouvintes e com a cara deles", declara o diretor de conteúdo das rádios do Grupo RIC PR, Rodolfo Becker.

BOA DA PAN

O programa de humor Boa da Pan, líder de audiência nas rádios curitibanas, é apresen-

tado por Johnny Linhares, Wagner Jovanaci e Zico Lamour, responsáveis pelo trabalho e pelo sucesso da atração. O programa popular está no ar desde novembro de 2008.

Considerado o piloto do programa, Johnny Linhares é quem conduz o Boa da Pan comandando todos os áudios e trilhas das brincadeiras. Quem acompanha Johnny no humor são os radialistas e comediantes, Wagner Jovanaci, que interpreta a personagem Wagnãh, e Zico Lamour, a famosa voz que interpreta políticos cu-



ritibanos e celebridades.

Com inovações constantes o Boa da Pan tem canais de interatividade permanente

com os ouvintes pelas redes sociais (@boadapan e facebook.com/boadapan) e promoções exclusivas.

Nova tradução facilita a leitura da Bíblia Sagrada

Cascavel - Após anos de estudo e pesquisas, as Testemunhas de Jeová acabam de reeditar a Tradução do Novo Mundo em português, colocando a Bíblia ao alcance de todos os interessados que as recebam em seus lares, ou que acessem o site JW.ORG, utilizado pela organização religiosa. O lançamento desta nova tradução foi realizado no mês passado, em discurso de David Splane, membro do Corpo Governante das Testemunhas de Jeová, numa reunião assistida simultaneamente por mais de um milhão de pessoas no Brasil. Cada presente no evento recebeu gratuitamente um exemplar da nova Bíblia. O evento foi gerado no Salão de Assembleias das Testemunhas de Jeová em Cesário Lange, estado de São Paulo, e transmitido para todo Bra-

sil. Um fato que chamou a atenção foi a logística para que cada presente recebesse um exemplar da Bíblia no mesmo instante em que foi lançada.

A nova tradução facilita a leitura, o estudo e a pesquisa do mais importante livro de todos os tempos, a Bíblia Sagrada. E, em razão dos idiomas mudarem com o passar dos anos, ganhando novas palavras e novos significados, atualizar e revisar a Tradução do Novo Mundo da Bíblia Sagrada produzida pelas Testemunhas Cristãs de Jeová se tornou necessário para que seu valor e compreensão alcancem o maior número de pessoas.

Desde o lançamento da edição original da Tradução do Novo Mundo das Escrituras Sagradas, em inglês em 1950 e em português em 1967, houve

um progresso muito grande no entendimento das línguas em que a Bíblia foi originalmente escrita, o hebraico, aramaico e grego. Novos manuscritos descobertos, mais antigos do que aqueles disponíveis quando da publicação original da Tradução do Novo Mundo, trouxeram maior refinamento no texto-padrão da Bíblia.

Esses refinamentos ampliaram a utilização do nome de Deus, Jeová. Pesquisas posteriores revelaram seis lugares adicionais em que o nome divino, Jeová, deveria aparecer na Bíblia. Elas estão em Juízes 19:18 e em 1 Samuel 2:25; 6:3; 10:26; 23:14, 16. Assim, agora o nome de Deus, Jeová, aparece na Tradução do Novo Mundo 7.216 vezes, incluindo 237 vezes nas Escrituras Gregas Cristãs.

CARACTERÍSTICAS DA NOVA TRADUÇÃO

Notas de rodapé: Diversas notas foram incluídas para informar traduções alternativas para expressar a mesma ideia; traduções alternativas que transmitem uma ideia diferente, mas que sejam aceitáveis; tradução literal de expressões hebraicas, aramaicas e gregas e o significado de nomes e outras informações relevantes sobre o fundo histórico.

Uma introdução à palavra de Deus: Contém textos que respondem a 20 perguntas bíblicas.

Apêndice A: Considera princípios de tradução da Bíblia, características dessa revisão e o nome divino nas Escrituras.

Apêndice B: Inclui mensagens bíblicas, mapas, diagramas e outras ajudas para o estudo da Bíblia.

Esboço do conteúdo: No início de cada livro bíblico há uma breve visão geral do livro, o que ajuda o leitor a localizar facilmente uma passagem bíblica.

Referências cruzadas: Cada página contém referências que direcionam o leitor a um texto bíblico relacionado.

Índice de palavras bíblicas: Contém lista de palavras e sua localização na Bíblia e um pequeno trecho da frase onde a palavra aparece.

GLOSSÁRIO DE TERMOS BÍBLICOS: Pequeno dicionário bíblico que explica palavras e expressões de acordo com o seu uso na Bíblia.



SITE JW

O site JW.ORG, usado pela Organização Torre de Vigia, que coordena a obra das Testemunhas de Jeová em 239 países, é o site mais traduzido no mundo, com acesso para 700 idiomas, disponibilizando centenas de artigos para crianças, adolescentes, famílias e casais, com material na forma impressa e em vídeos. No site também é possível ouvir a Bíblia online, com opção para baixar (fazer download) da nova tradução da Bíblia em português para smartphone, tablet ou PC, sem qualquer custo.

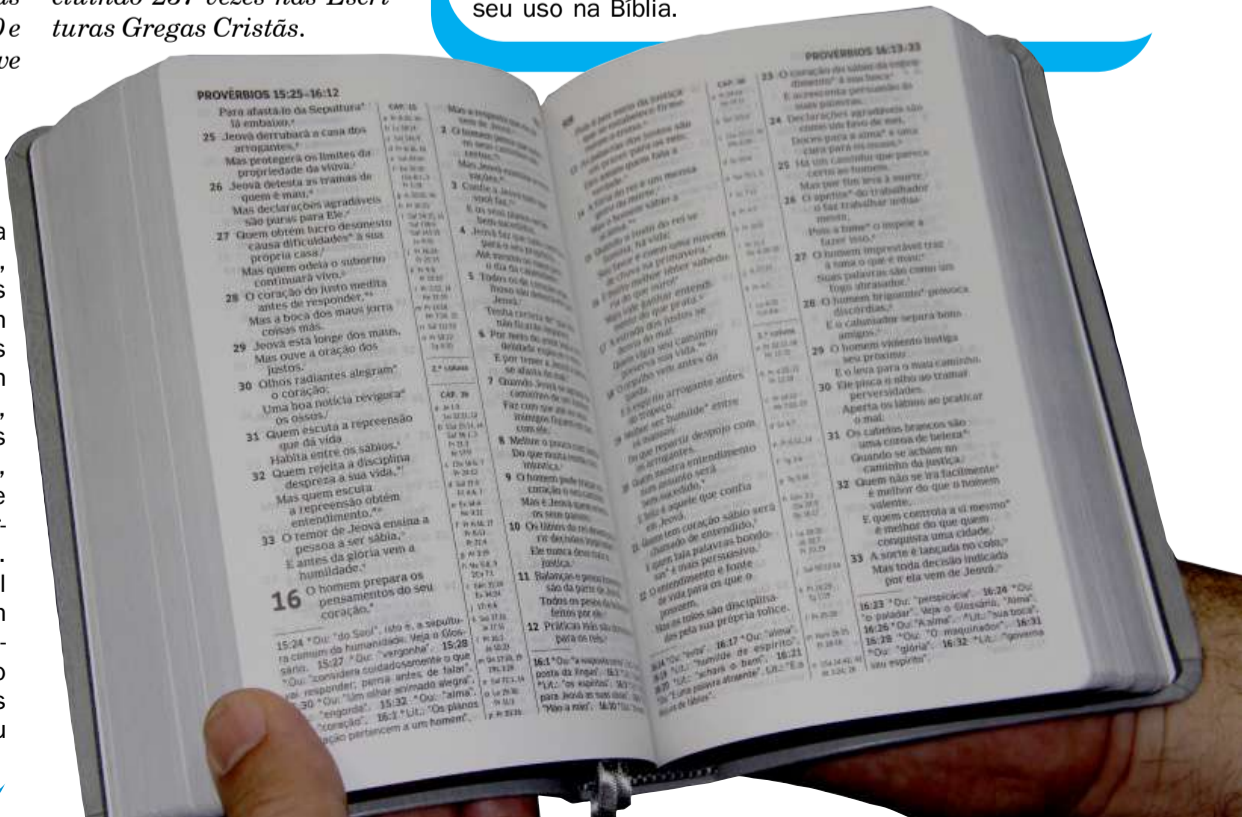

GLUTAMINA

Saiba quando este suplemento é indicado

Quem se exercita provavelmente já ouviu falar sobre glutamina. Sua suplementação é frequentemente associada a atletas, mas ainda há muita dúvida em torno do assunto, como, por exemplo: “o que exatamente é glutamina?”, “quais são suas funções no organismo”, “ela é indicada somente para praticantes de atividades físicas?”, entre outras questões.

Camila Secches, endocrinologista, explica que glutamina é um aminoácido e, portanto, componente estrutural das proteínas. “É codificada pelo nosso DNA e também pode ser adquirida através dos alimentos protéicos ou suplementos alimentares”, diz.

A especialista acrescenta que, nutricionalmente, a glutamina é classificada como aminoácido não essencial, já que pode ser sintetizada pelo próprio organismo a partir de outros aminoácidos.

✓ Funções da glutamina no organismo

Camila destaca que a glutamina é o aminoácido livre mais abundante nos músculos e no sangue, e desempenha inúmeras funções no nosso organismo:

- Está envolvida na proliferação e desenvolvimento celular;
- Modula o sistema imunológico;
- Modula o sistema intestinal;
- Tem efeito antioxidante, entre outras.

✓ Para quem é indicada a suplementação com glutamina?

- Câncer;
- Aids;
- Dengue;
- Infecção generalizada;
- Grandes cirurgias.

“Nestas situações, a produção de glutamina não supre a demanda exigida pelo organismo”, destaca Camila.

✓ Como deve ser consumida?

em geral, é de 10 a 15 gramas ao dia. “Esta dose deve ser individualizada e prescrita por profissional habilitado”. Uma boa sugestão, de acordo com a especialista, é usar 5g após o treino e 5g antes de dormir. “No pós-treino, a dica é combinar a glutamina a um carboidrato de rápida absorção, que estimula a liberação de insulina, facilitando a entrada de glutamina para a célula muscular”, explica. Durante o sono, acrescenta Camila, o jejum prolongado faz com que o corpo utilize os estoques de energia e entre em catabolismo. “A glutamina usada antes de dormir tem a função de proteger a massa muscular”, destaca.



✓ Onde encontrar a glutamina?

Camila explica que a glutamina é encontrada para venda em lojas especializadas em suplementos alimentares e nas farmácias. “A forma mais fácil de adquiri-la é pela internet. Pode ser encontrada em pó ou cápsulas”, diz. “A glutamina na forma de dipeptídeo (L-Anil-L-Glutamina) é a que se mostra mais eficaz em prevenir a perda muscular nos estudos científicos. É sempre prudente conferir se o laboratório que produz o suplemento cumpre as legislações sanitárias exigidas pela Anvisa e se possui registro neste órgão”, acrescenta a especialista.



✓ Contraindicações

Camila explica que não há estudos comprovando toxicidade por glutamina. “Porém, por se tratar de um aminoácido, todo o excedente será eliminado pelos rins. Pessoas com doenças renais só devem fazer suplementação com glutamina sob orientação do médico especializado (nefrologista)”, diz.

“Quem não tem doenças nos rins, também deve checar a função renal com o médico que o acompanha”, finaliza a especialista. Dessa forma, reforça-se a importância de sempre aderir a uma suplementação somente com orientação de profissional habilitado, por mais que ela não apresente nenhum risco evidente. Esta também é a melhor maneira de usufruir dos benefícios que a suplementação com glutamina poderá oferecer.

HOJE NA TV

TV TAROBÁ

06h00 – Band News
07h00 – Jornal Primeira Hora
08h00 – Café com Jornal
09h30 – Dia Dia
11h00 – Atualidades
12h05 – Jornal Tarobá 1ª Edição
12h50 – Tarobá Esporte
13h05 – Tempo Quente
14h00 – Vitrine Revista
15h00 – Os Simpsons
16h15 – Brasil Urgente Nacional
17h40 – Brasil Urgente Regional
18h40 – Ponto de Vista
18h50 – Jornal Tarobá 2ª Edição
19h20 – Jornal da Band
20h25 – Mil e uma noites
21h20 – Show da fé
22h15 – Os Simpsons
22h40 – O mundo segundo os brasileiros
00h10 – Roma
01h10 – Jornal da Noite
02h10 – Trip TV
02h40 – Só risos
03h00 – Igreja Universal

RPC TV

05h00 – Hora um
06h00 – Bom dia Praça
07h30 – Bom Dia Brasil
09h00 – Mais Você
10h20 – Bem Estar
10h55 – Encontro com Fátima Bernardes
12h00 – Praça TV I
12h50 – Globo Esporte
13h15 – Jornal Hoje
14h00 – Vídeo Show
14h50 – Sessão da tarde/O contador de história
16h45 – Vale a Pena Ver de Novo/O rei do gado
17h45 – Malhação
18h25 – Sete Vidas
19h10 – Praça TV II
19h35 – Alto Astral
20h30 – Jornal Nacional
21h10 – Babilônia
22h20 – Tapas & Beijos
23h05 – Profissão Repórter
23h45 – Jornal da Globo
00h20 – Programa do Jô
01h00 – Agentes da S.H.I.E.L.D
01h45 – Corujão I/Prenda-me se For Capaz
03h55 – Mentos Criminosas

REDE MASSA

05h50 – Boletim Negócios da Terra
06h00 – Notícias da Manhã
07h00 – Tribuna da Massa Manhã
09h00 – Bom Dia & Cia
11h30 – Show de Bola
12h00 – Tribuna da Massa 1ª Edição
14h00 – Salada mista
14h15 – As Visões da Raven
14h30 – Casos de família
15h30 – Esmeralda
16h15 – Coração Indomável
17h00 – A Usurpadora
19h15 – SBT Paraná
19h45 – SBT Brasil
20h30 – Chiquititas
21h15 – Carrusel
22h00 – Programa do Ratinho
23h00 – Cine Espetacular
00h45 – The Noite com Danilo Gentili
01h00 – Jornal do SBT noite
02h30 – Okay Pessoal!
03h30 – Show da fé

RIC TV

06h00 – IURD
06h30 – Record Kids/Pica Pau
07h30 – Paraná no Ar
08h30 – Fala Brasil
10h00 – Hoje em Dia
12h00 – Balanço Geral
14h00 – Ver Mais
14h30 – Programa da Tarde
17h20 – Cidade Alerta
19h00 – Cidade Alerta Paraná
20h00 – RIC Notícias
20h30 – Os dez mandamentos
21h30 – Jornal da Record
22h30 – Gugu
01h15 – IURD

CATVE

07h00 – Bate Rebate
08h00 – Bubble Guppies
08h30 – Quintal da Cultura III
10h30 – Era uma vez no Quintal
11h00 – Castelo Rá-tim-bum
11h30 – Que monstro te mordeu
12h00 – O caso do dia/Giro de Notícias
12h05 – Hora do esporte
12h30 – Jornal da Catve 1ª Edição
13h00 – JC Debate
13h30 – Brincadeiras Musicais + Clips DJ Cão
13h45 – Cocoricó
14h00 – Vila Sésamo
14h30 – Bubble Guppies
15h00 – Quintal da Cultura III
17h00 – Era Uma Vez no Quintal
17h30 – Shaun, o carneiro
14h45 – O caso do dia/Giro de Notícias
18h00 – Esporte, Política & Cidadania
19h00 – Jornal da Catve 2ª Edição
19h30 – Bate Rebate
20h30 – JC Debate
21h00 – Jornal da Cultura
22h05 – Cartão Verde
23h00 – Metrópolis
23h30 – Provocações
00h00 – Resistir é preciso

Programações sujeitas a alterações

Coluna Inside

by Vinicius Bracht Oliveira
inside@oparana.com.br

www.facebook.com/insideopr @colunainside

#Curti!

"Decidi viver a vida sem olhar atrás, e decidi a ver o que a vida tem de melhor para mim daqui para frente"

Sede Alvorada!

Você que é fã da dupla Victor & Matheus, autora das músicas Tchu Tchu Tchururu, Veiaquinha e Promoção, estará em Sede Alvorada para uma noite inesquecível. Será neste sábado, às 23h. Informações (45) 8433-6167. Ah, ingressos antecipados valem para duas pessoas. Realização Andy Eventos.

Inaugurou!

Na última quinta-feira (9), a LUPO inaugurou sua loja no piso L2 - em frente à Praça de Alimentação - no Cascavel JL Shopping. A marca trouxe para nossa cidade toda a linha de meias, cuecas, lingerie, shapewear, meias-calças, pijamas e roupas esportivas para homens, mulheres e crianças.

Happy Bday!

Hoje o dia é deles: Victor Augusto, Regis Herrera, Tyago Padovani Horta, Jonatas Santos Pereira, André Diego Oliveira, Joamir Claro e Valter Battilani Filho. Sucesso e muitas felicidades!

Imperdível!

Quando o nome Cosmopolita é ouvido pelos jovens baladeiros de Cascavel e região, a garantia de uma noite boa é certa. Então se prepara, pois nesta sexta-feira, o Banggai receberá mais uma vez a tradicional festa de Santa Catarina, que agita Balneário. Os DJs Kiley e Majestic vão animar a galera. Ingressos com nome na lista R\$ 30 até 1h, após R\$ 40. Na hora, R\$ 40 até 1h e depois, R\$ 50.



Beleza em dose dupla: Kariny Dutra e Vitória Bracht Oliveira, curtindo o show da dupla Jorge & Mateus, que movimentou o Parque de Exposições de Cascavel, no último domingo, em flash de Vinicius Bracht Oliveira

Standup Comedy!

A noite do sábado passado foi agitada no Ecke Bar. Tudo isso por conta da passagem de Fabiano Cambota, vocalista da banda Pedra Leticia que tem um projeto paralelo de Standup Comedy! Ele veio para retomar o Ecke Bar Comedy, que dia 24 e 25 de abril, terá Hallorino Jr, responsável pelo "Carmo, O Implicante". Parabéns aos donos do Ecke Bar, Marcelo e Fábio Rialto.

Diversão!

A história de que "Jogos Vorazes" terá uma parque temático é velha, correto? Só que agora veio a confirmação: a Lionsgate, distribuidora da franquia, selou parceria com o Dubai Parks and Resorts e montará uma área temática no complexo, que tem uma parte dedicada a Hollywood. Previsto para abrir no ano que vem, o parque ainda terá um show baseado em "Ela Dança, Eu Danço" e uma espécie de Legolandia, bem parecida com a de Downtown Disney. E tem mais! Outras distribuidoras como a Universal e a Marvel também estão interessadas em ter atrações por lá. Já pode começar a encher o porquinho! :)

Aguarde!

O feriado de 1º de maio será marcado pela passagem da banda Roupas Nova por aqui, no Tuitui Esporte Clube. E no dia 8 do mesmo mês, o cantor Humberto Gessinger se apresentará no Cowboy Saloon. Os ingressos estão à venda na rede Ok Ingressos. Promoção Mantovani Produções!



Adolfo Luiz e Gustavo Lago, by Jackson Gondim

Vinicius Bracht Oliveira



No backstage da White Party, Kelli Rodrigues e Vinicius Henrick Barbosa, by Vinicius Bracht Oliveira



No Banggai, as belas Duda Santini Jensen, Mirella Mareze Giovana Zago

Pérola do dia

“Saber encontrar a alegria na alegria dos outros, é o segredo da felicidade”.
Georges Bernanos

Rose Bracht

social@oparana.com.br

Infame

Preciso mandar formatar minha vida. Isso só pode ser vírus.

Na agenda

Evento que atrai bons de garfo e será produzido em sua vigésima segunda edição, a Lambarizada Solidária realizada em benefício da Uopeccan está marcado para o próximo dia 24. O jantar promovido pelo Rotary Club Cascavel Harmonia terá lugar no Restaurante Galetos e o cardápio inclui lambari frito acompanhado de saladas e massas.

Em cartaz

Festejando a diversidade cultural da cidade, está em cartaz até amanhã no Teatro Municipal de Cascavel o espetáculo “A volta ao mundo”, show que leva ao palco a Orquestra Sinfônica e mais de 300 artistas, que protagonizam uma viagem musical. Vale a pena conferir.

Antenas ligadas

Comunicado oficial do presidente da Sociedade Rural do Oeste do Paraná, João Batista Cunha Júnior, dá conta de que foi cancelado o 1º Jantar Ouro que seria realizado no próximo dia 24. A medida se deu em função de a diretoria entender que a divulgação da 36ª Expovel, principal objetivo da festa, deve ser realizada mais próxima da realização da feira, marcada para 10 a 15 de novembro de 2015. O evento preparatório será promovido em configuração diferente da apresentada pelo Jantar Ouro em nova data a ser divulgada.

Aniversariantes

◆ Leonor de Fátima Francisco Buosi, Odalyr Palmira Santolin Arnold, Orlando Schoroeder, Adriano Miotto, Joana Salin, Iago Bissani Pesavento, Miguel Luciano Pezzini, Carla Diehl Kurovski, Geraldo de Castro Ribeiro, Claudia Wust Casarotto, Alexsandra de Oliveira, Otávio Xavier Neto, Magali Gonçalves de Mello, Arthur Ferreira de Castro, Marilene Schmitt, Cássio Moisés da Costa, Viviane Barboza Vieira, Cristiano Sales da Cunha, Márcia Regina Menezes, Orlando Garcia, Miguel Batista Neto, Carolina Barros de Lima.

**Destaque**

Com renda destinada para entidades assistenciais de Cascavel e para a Fundação Rotária, organização não governamental cujo maior foco é a erradicação mundial da poliomielite, a Feira Fest Flores movimenta a Praça Wilson Joffre até o dia 21. Numa promoção do Rotary Club Cascavel Leste e da Sociedade Espírita Francisco de Assis, o evento funciona das 9h às 21h e coloca à venda centenas de espécies diferentes da flora brasileira, além de mudas frutíferas, plantas ornamentais, orquídeas e ervas medicinais.

Na cerimônia de inauguração do Teatro Municipal de Cascavel, a presença de Cleude e Atair Silva, Danielle e Michel Lopes

O Restaurante Doce Tempero é ponto de referência para os bons de garfo no almoço desta terça-feira, já que inclui no cardápio a elogiada iguaria carneiro à moda do chef. A casa está instalada na Rua Paraná, 2.447, (45) 3038-0397.

Mesa farta
Candidata ao título de Miss Toledo 2015, Daniela Kaiomi Quevedo posou para a objetiva de Keia Tonin
Garagem da Tina

O salão de eventos Clara's Hall estará movimentadíssimo de hoje até quinta-feira. O espaço serve de cenário para mais uma edição da Venda de Garagem da Tina, bazar que funcionará das 12h às 21h, oferecendo desde roupas e objetos de decoração até calçados e brinquedos usados.



Aniversariante da semana passada, a médica nefrologista Hi Kyung reuniu animado grupo de amigas para festejar a data

Nosso Café

(45) 3035-3666

PLASTIVEL

Indústria de Plásticos Cascavel Ltda
Sacos, Sacolas, Filmes Técnicos,
Embalagens Plásticas Personalizadas.

Fone/Fax:
45.3038-4358 / 3035-4360
9969 4414

www.plastivel.com.br
BR 277 KM 596
Cascavel - Paraná

Hamilton "passeia"

O inglês Lewis Hamilton deu mais um passeio na Fórmula 1 e venceu o GP da China, disputado domingo. Nico Rosberg, seu companheiro na equipe Mercedes, obteve o segundo lugar. Os brasileiros foram bem. Felipe Massa, da Williams, se classificou em quinto, e Felipe Nasr, da Sauber, em oitavo. Hamilton lidera com 68 pontos, Massa é o quarto com 30 e Nasr o sétimo com 15.

Helinho é 2º na Indy

O brasileiro Helio Castroneves conquistou o segundo lugar no GP da Luisiana de Fórmula Indy, disputado domingo, nos Estados Unidos. A vitória foi do canadense James Hinchcliffe e o também brasileiro Tony Kanaan obteve o sexto lugar. O colombiano Juan Pablo Montoya lidera o campeonato com 84 pontos, Helinho é o vice com 74 e Kanaan o sexto com 63.

Totti vence e é o novo líder da Truck

O paranaense Leandro Totti venceu a 2ª etapa da Fórmula Truck, disputada domingo, em Campo Grande, no Mato Grosso do Sul. Ele marcou 52 dos 53 pontos possíveis na prova e assumiu a liderança do Campeonato Brasileiro, agora com 80 pontos, dois a mais do que Djalma Fogaça, que terminou em segundo em Campo Grande.

O cascavelense Jaidson Zini foi um dos destaques da prova. Depois de largar na 12ª posição, ele chegou em 5º lu-

gar, conquistando seu primeiro pódio desde que entrou na categoria, em 2014. O quinto lugar o coloca na quarta colocação na classificação do campeonato com 56 pontos.

"Estou muito feliz. Foi um excelente fim de semana, com bom rendimento do caminhão, boa posição na largada, uma corrida muito boa, disputas por posição e coroados com o pódio. Toda a equipe está de parabéns", celebrou Zini.

Outros três cascavelenses

participaram da prova: David Muffato se classificou em sexto, Pedro Muffato em oitavo e Diogo Pachenki em 10º.

A terceira etapa da temporada está marcada para o dia 17 de maio no Autódromo Ayrton Senna, em Londrina.

CLASSIFICAÇÃO/10 PRIMEIROS

Pos.	Piloto	Estado	Caminhão	Pontos
1º	Leandro Totti	PR	MAN	80
2º	Djalma Fogaça	SP	Ford	78
3º	Beto Monteiro	PE	Iveco	63
4º	Jaidson Zini	PR	Iveco	56
5º	Felipe Giuffone	SP	MAN	54
6º	Paulo Salustiano	SP	Mercedes-Benz	51
7º	Gustavo Magnabosco	PR	Scania	47
8º	Pedro Muffato	PR	Scania	46
9º	Wellington Cirino	PR	Mercedes-Benz	44
10º	Diogo Pachenki	PR	Mercedes-Benz	42

Curitiba

A 2ª etapa do Campeonato Metropolitano de Velocidade de Curitiba será disputada no próximo fim de semana. A programação será desenvolvida sábado e domingo.

Londrina

O Metropolitano de Marcas de Londrina também terá prosseguimento no próximo fim de semana. A prova será domingo, no Autódromo Ayrton Senna.

Gurgacz

Pedro Gurgacz, da equipe Hospital São Lucas, fez sábado, em Foz do Iguaçu, seu último treino preparatório para a 2ª etapa do Campeonato Sul-Brasileiro de Kart. A prova será disputada de quinta-feira a sábado na cidade das Cataratas.

Sprint Race

O Autódromo Internacional de Curitiba voltará a receber a Sprint Race Brasil e será palco da 2ª etapa da temporada 2015 no próximo fim de semana. As duas corridas serão no domingo, com largada às 9h15 e 13h05, com duração de 23 minutos, mais uma volta para cada uma.

Drift em Brasília

No próximo domingo Brasília servirá de palco para 2ª etapa do Brasileiro de Drift. O evento acontecerá a partir das 10h, no Ferrari Kart, que fica no Autódromo Nelson Piquet, ao lado do novo Estádio Nacional Mané Garrincha. Será uma oportunidade para ver em ação alguns dos pilotos mais competentes do País em técnicas de derrapagem.



Jaidson Zini foi o melhor cascavelense na prova de Campo Grande, com um quinto lugar

ATLAS
ferro velho

Comércio de sucatas, eixos, tubos, chapas, cantoneiras, nylon, bronze, etc.

BR 277 - KM 591
F: (45) 3224 - 3255

Itaipu
água mineral

DISK ÁGUA
(45) 3226 0544

Chelog
OPERADORA LOGÍSTICA

Dois cascavelenses disputam o UFK

Dois cascavelenses disputaram a etapa de abertura do UFK (Ultra Fórmula Kart), competindo na categoria Sprint. A prova foi realizada domingo, em Campo Mourão.

Depois de bons treinos, Edivan Monteiro, da equipe Cascavel Diesel, teve problemas e abandonou as duas baterias. Já Marcos Fernandes largou na pole position e abandonou a segunda bateria, mas na soma das duas conquistou o quarto lugar.

A próxima etapa do UFK está marcada para o próximo dia 26, em Pato Branco.



Marcos Fernandes e Edivan Monteiro, os únicos cascavelenses no UFK

MECÂNICA

PEDRO LECHETA

REI DA REGULAGEM INJEÇÃO E CARBURADOR

Fones (45) 3223-8021
3038-8022

Rua Barão do Cerro Azul, 654
Cascavel/PR

MJS
Telecom

CONTRATA-SE

SUPERVISOR COMERCIAL PARA VENDA DE TELEFONIA MÓVEL

• Ensino médio completo | • Experiência: 6 meses | • Salário R\$ 1.200,00 + vale alimentação + comissão

Horário: Segunda - Sexta: 09:00 às 18:00 / Sábado 09:00 às 13:00

Interessados enviar curriculum para suportevivo@mjsinformatica.com.br

SAINT HONORÉ

QUEIJO COLONIAL

Venha correr em uma pista de verdade

LAGO
KART OUTDOOR

Reservas: (45) 9813-6612
reservas@lagokartoutdoor.com.br
Kartódromo de Cascavel - PR

COMPOSTO DE ERVA MATE

FOLHA VERDE

Fone: (45) 3224-3435
melmate@uol.com.br



Jornal crava Patrick Vieira no City

Patrick Vieira pode ser técnico do Manchester City em breve, segundo o jornal inglês "Daily Mail". O ex-volante atualmente é treinador do time sub-21 do City e teria convencido os donos da equipe que está preparado para assumir o time principal e realizar um grande trabalho. Atualmente, o City segue sendo comandado pelo técnico chileno Manuel Pellegrini, mas na Inglaterra poucos acreditam que ele ficará para a próxima temporada.

Clássicos no domingo

A Federação Paulista de Futebol definiu que ambos os clássicos válidos pelas semifinais do Estadual serão realizados no próximo domingo. Corinthians e Palmeiras se enfrentarão às 16h em Itaquera, enquanto Santos e São Paulo jogarão às 18h30 na Vila Belmiro. Os vencedores farão a final do campeonato em dois jogos.

Atletismo

Detalhe ainda impede início do Centro Nacional de Excelência

Cascavel - A expectativa de que as obras do CNTA (Centro Nacional de Excelência em Atletismo) tivessem início ontem não se confirmou. Na verdade, marcou o início de uma nova espera para a população, que desde 2012, ano do anúncio do projeto, aguarda o começo da construção que será referência para o esporte brasileiro. O novo prazo para o empreendimento começar a sair do papel é o mês que vem.

Isso ocorreu porque o empenho com a ordem de serviço que dará literalmente o aval para a N. Dalmina Construções Ltda., empresa cascavelense vencedora do certame

licitatório, ainda não foi assinado pelo Estado, contratante da obra. A reunião de semana passada em Brasília entre representantes da empreiteira, do Ministério do Esporte, e do Governo do Estado do Paraná, além do deputado federal Evandro Rogério Roman e o empresário Assis Gurgacz, definiu esta semana como prazo definitivo para o empreendimento de 86.000m² ter início, mas isso não se confirmou.

Ontem, a Secretaria de Estado de Esporte e Turismo anunciou que o governador Beto Richa já garantiu os R\$ 3,750 milhões de contraparti-

da do Estado e que a assinatura deverá ocorrer até o fim deste mês ou no início de maio.

De acordo com o arquiteto Nestor Dalmina, um dos proprietários da N. Dalmina e que participou da reunião da semana passada, apenas este "detalhe"

impede o início das obras do CNTA. "O governo federal já liberou o dinheiro e falta apenas o Estado empenhar sua contrapartida. Podemos começar a obra nesta terça-feira mesmo se recebermos cópia do empenho", disse Nestor.

VALORES CORRIGIDOS

Inicialmente estimado em R\$ 23 milhões, o Centro Nacional de Excelência em Atletismo deverá custar cerca de R\$ 35 milhões com a alta do dólar, pois alguns equipamentos, dentre eles a própria pista, serão importados para atender aos padrões internacionais do esporte. Do montante para as obras, R\$ 15 milhões já foram empenhados há dois anos pela União.

panorama esportivo

Arbitragem

Reclamar da arbitragem, mais do que uma justificativa pela derrota, tem sido uma estratégia de jogo para algumas equipes. No Paranaense, antes de o Maringá emplacar sua série vitoriosa encerrada na semifinal, todas as derrotas da equipe eram creditadas a erros da arbitragem. Contra o FC Cascavel, a estratégia deu certo e o time venceu com um gol de pênalti até hoje contestado pelos cascavelenses, que no jogo seguinte, pela primeira vez no ano, reclamaram da turma do apito após empate sem gols com o Operário. Domingo foi a vez do Coritiba creditar à derrota em Londrina à arbitragem. Ontem, o jornalista Rodrigo Mattos, do Portal UOL, publicou levantamento mostrando que metade dos jogos dos Estaduais de Rio de Janeiro e São Paulo têm erros de árbitros.

Adianta?

Creditar derrota na conta da arbitragem teve resultado positivo posteriormente ao Maringá e só se terá uma resposta quando às reclamações do Coritiba no jogo de volta com o Londrina, domingo, no Couto Pereira. No levantamento de Rodrigo Mattos, ficou claro que os times que supostamente seriam favorecidos com reclamações no Rio e em São Paulo foram prejudicados no fim de semana. "A constatação é de que os árbitros são despreparados e eram em todas as direções, e as pressões políticas só pioram isso ao botar uma carga extra. As insinuações mancham os Estaduais, mesmo que seja improvável uma armação, e põem juízes sob pressão", concluiu o jornalista.

Duas decisões

Antes de pensar no jogo de volta com o Coritiba, entretanto, o Londrina tem de pensar no Santos, adversário de amanhã, na Vila Belmiro, por uma vaga na segunda fase da Copa do Brasil. No jogo de ida o Peixe abateu o Tubarão por 1 a 0, no Estádio do Café, com um gol de Robinho, que é dúvida para o novo confronto. Já o Coxa terá a semana livre para se preparar após eliminar o jogo de volta com o Villa Nova em Nova Lima (MG).

Técnico do Foz prevê disputa aberta na semi

Foz do Iguaçu - O empate por 1 a 1 em casa, domingo, no jogo de ida com o Operário pela semifinal do Campeonato Paranaense, não desanimou o Foz do Iguaçu para o jogo e volta, sábado, em Ponta Grossa.

Com a igualdade no placar, quem vencer o jogo de volta ficará com a vaga para decidir a competição contra quem passar de Londrina x Coritiba - o Tubarão venceu a primeira por 1 a 0.

O técnico Edson Borges, do Azulão, prevê uma disputa aberta. "Foi um jogo difícil, que está em aberto ainda e que será decidido no próximo sábado. Tivemos oportunidades para vencer em casa e não convertimos. Pagamos por um erro de marcação sobre o qual tínhamos chamado a atenção no vestiário. Paramos pedindo impedimento e acabamos tomando o gol. Tivemos força para igualar o marcador, mas não para vencer o jogo." disse o treinador após o empate.

SINUCA | Mira certa no Tuiuti Esporte Clube



Com a presença de 32 sinuquistas, que ocuparam as oito mesas da sala de bilhar do Tuiuti Esporte Clube, o Torneio de Snooker foi considerado um sucesso pelos organizadores, que projetam participação ainda maior para o Torneio Regional de Snooker, marcado para o dia 3 de maio. Os participantes foram divididos em dois grupos. Pela Chave A, o título ficou com Matheus Portes (AAC - Associação Atlética Comercial), seguido por Lari Oltramari (TEC) e Paulinho Gavanski (AAC). Na Chave B, os três primeiros, respectivamente, foram Roberto "Mamute" Márcio (AAC), Douglas dos Santos (AAC) e Diego Vetorazzi (TEC).

BOCHA | Maripá define campeão municipal



A equipe 5 de Outubro foi a vencedora do Campeonato Municipal de Bocha em Trios de Maripá, encerrado na cancha de bocha do Clube Crema com o mando da equipe Móveis São Roque, que terminou em segundo lugar. Na disputa pelo bronze, a equipe do Clube Crema levou a melhor sobre Alto Aurora.

Futsal

O sábado de futsal foi de sentimentos diferentes para as equipes do Oeste do Estado. Em Cascavel, pela Chave Ouro, a ACF ficou no empate por 2 a 2 com o Assaí ao sofrer o gol da igualdade a cinco segundos do fim. Foi o primeiro ponto de ambas as equipes. Agora, a ACF tentará se recuperar fora de casa, sábado, contra o Dois Vizinhos, que no fim de semana ficou no 1 a 1 com o Caramuru, em Castro. Pela Chave Prata o Toledo arrancou uma vitória por 6 a 5 contra o Imbituva, em jogo realizado em Irati. Agora, a equipe toledana se prepara para estrear em casa, sábado, às 20h30, contra o Siqueira Campos.

Cruzeiro busca na Argentina uma vaga nas oitavas da Libertadores

Buenos Aires - O Cruzeiro encara o Huracán nesta terça-feira, às 19h (de Brasília), em Buenos Aires, em busca da classificação antecipada às oitavas de final e também de olho na chance de garantir o primeiro lugar no Grupo 3 da Taça Libertadores com uma rodada de antecipação, isso depois de dois empates nos dois primeiros compromissos.

A Raposa, que domingo empatou o clássico mineiro com Atlético por 1 a 1, pela ida das semifinais do Estadual, é líder do Grupo 3 com oito pontos, dois à frente do vice Universitário de Sucre e quatro a mais que o rival desta rodada, que é o terceiro colocado. Assim, um empate fora de casa contra um time que ainda não venceu na competição fará com que o Cruzeiro se garanta automaticamente na próxima fase.

Em caso de derrota, os comandados de Marcelo Oliveira terão de torcer para o vice-líder empatar ou perder em casa para o lanterna Mineiros, em jogo que ocorre igualmente às 19h desta terça-feira.

A única mudança no Cruzeiro com relação ao duelo regional com o Galo deverá ser a volta do lateral-direito Mayke, que foi preservado do clássico. A Raposa, entretanto, terá problemas no ataque. O jovem Judivan, que está disputando torneio com a seleção sub-20, está fora. Já o camaronês Joel teve de retornar ao Brasil ao ser impedido de entrar na Argentina por não ter visto. Assim, Riscos e Henrique Dourado serão os atacantes reservas da equipe celeste.

Liga dos Campeões

Quartas de final começam com um clássico nesta terça

Madri - Com direito ao clássico madrileno que reedita a última final, as quartas de final da Liga dos Campeões da Europa começam nesta terça-feira. Às 15h45 (de Brasília), o Atlético de Madrid recebe o rival Real Madrid no Estádio Vicente Calderón para o jogo de ida.

Os merengues levaram a melhor na histórica decisão de maio de 2014, em Lisboa, fazendo 4 a 1. Ainda assim, os atleticanos asseguraram que não existe qualquer sentimento de vingança. "Muita coisa

aconteceu depois daquela decisão, mas é lógico que a gente nunca esquece uma situação como aquela. Ainda assim, de nada vai adiantar ficarmos remoendo o que não podemos mudar. Temos que pensar é que podemos escrever uma outra história, com um final muito mais feliz, nos confrontos que estão por vir", analisou o argentino Diego Simeone, comandante do Atlético.

Já o treinador Carlo Ancelotti não descarta a hipótese de buscar dois empates na elimina-

tória. "É um confronto muito equilibrado, estamos com cinquenta por cento para cada lado. A ideia é jogar para desfrutar da qualidade dos jogadores que tenho, mas dois empates podem valer para a classificação".

Para chegar às quartas, as duas equipes espanholas superaram rivais alemães nas oitavas. O Atlético precisou das cobranças de pênalti para despachar o Bayer Leverkusen, enquanto o Real Madrid chegou a perder o jogo de volta, em casa, para o Schalke

04, mas avançou graças à vitória por 2 a 0 na Alemanha.

A rodada de ida das quartas de final da Liga dos Campeões também terá nesta terça-feira o primeiro confronto entre Juventus e Mônaco, com início marcado igualmente para as 15h45 de Brasília.

QUARTAS DE FINAL

Hoje	
15h45	A. de Madrid x Real Madrid
15h45	Juventus x Mônaco
Amanhã	
15h45	Porto x Bayern de Munique
15h45	PSG x Barcelona

Líbero Serginho retorna à seleção brasileira de vôlei

Rio de Janeiro - A temporada 2015 da seleção brasileira masculina de vôlei teve início ontem com o anúncio dos 25 jogadores convocados pelo técnico Bernardinho para a Liga Mundial, primeiro compromisso do ano. Entre eles, a grande novidade é a volta do líbero campeão olímpico em Atenas 2004, Serginho, que estava ausente do grupo brasileiro há dois anos.

Bernardinho fez questão de destacar a importância da volta do jogador. "O Serginho é um jogador que sempre esteve próximo do grupo. O convite foi meu e tive um feedback muito positivo. Teremos uma programação especial porque ele não é mais um garoto. E também será avaliado, principalmente em relação

a continuidade, e não participará de viagens longas, por exemplo", explicou o treinador, sobre o líbero de 39 anos.

O técnico da seleção brasileira masculina ainda ressaltou as qualidades do atleta. "O Serginho é um líder e exemplo ao longo desses anos na seleção. Ele tem uma história de vitórias e é um exemplo dentro e fora da quadra para o grupo. É um jogador que venceu pela necessidade e liderou pelo exemplo".

Outras novidades da lista ficaram por conta do retorno do central Riad, do Sesi, e do ponteiro Samuel, do Minas Tênis Clube, que já fizeram parte do grupo brasileiro em outros momentos. O líbero Tiago Brendle, do Ziober Maringá (PR), também é um dos novos nomes.



Veterano Serginho retorna à equipe do Brasil após dois anos

JOGAM HOJE	
COPA DO BRASIL	
19h30	Vitória x Arapollina
19h30	Avaí x Operário-MT
LIGA DOS CAMPEÕES	
15h45	Juventus x Mônaco
15h45	A. de Madrid x Real Madrid
LIBERTADORES	
18h30	The Strongest x Emelec
19h	Huracán x Cruzeiro
19h	U. de Sucre x Mineros
21h15	Sporting Cristal x Guarani
21h15	Racing x Deportivo Táchira

A LIGA MUNDIAL 2015

O Brasil está no Grupo A da Liga Mundial, ao lado de Austrália, Itália e Sérvia. Os primeiros jogos serão nos dias 29 e 31 de maio, contra os sérvios, no Ginásio Mineirinho, em Belo Horizonte. No fim de semana seguinte, dias 5 e 7 de junho, a seleção brasileira enfrentará os australianos, no Ginásio Adib Moysés Dib, em São Bernardo do Campo. Na sequência a seleção viajará para jogar na casa dos três adversários - Sérvia, Itália e Austrália, nesta sequência. Na volta ao Brasil, o compromisso será em Cuiabá, contra os italianos, nos dias 2 e 3 de julho. A fase final da Liga, que reunirá os seis melhores times da competição, será no Ginásio do Maracanãzinho, no Rio de Janeiro, de 15 a 19 de junho, e servirá como evento teste para os Jogos Olímpicos de 2016.

Viaje com a NORDESTE, muito mais Conforto, Segurança e Pontualidade para você.

AGÊNCIA DE PASSAGENS: (45) 3226-5231
CARGAS E ENCOMENDAS: (45) 3223-7675
NORDESTE TURISMO: (44) 3518-4016

Compre sua passagem on-line e pague em até 10x sem juros com seu cartão Visa ou Master.
www.expnordeste.com.br

PREVISÃO DO TEMPO

CASCAVEL

Terça 14/04/2015
Pancadas de chuva com trovoadas isoladas entre a noite e a tarde

Quarta 15/04/2015
Parcialmente nublado com chuvas e trovoadas isoladas à tarde

Quinta 16/04/2015
Parcialmente nublado com chuvas e trovoadas

Maringá
max 30 min 19

Londrina
max 27 min 17

Cascavel
max 29 min 18

Foz do Iguaçu
max 31 min 20

Curitiba
max 25 min 13

Paranaguá
max 26 min 18

CRESCENTE
25/04-20h55

CHEIA
04/05-00h42

MINGUANTE
11/05-07h36

NOVA
18/04-15h56

Loterias CAIXA

Nossos resultados são informativos e não substituem os resultados oficiais.

FEDERAL
concurso: 4961

1º prêmio 05.788
2º prêmio 01.416
3º prêmio 06.216
4º prêmio 26.286
5º prêmio 72.293

DUPLA SENA
concurso: 1375

1º sorteio
02 03 12 34 44 47

2º sorteio
01 08 12 20 35 49

LOTOMANIA
concurso: 1545

02 03 05 08 18 26 30
33 37 41 42 44 52
54 61 64 71 79 85 90

QUINA
concurso: 3762

26 48 56 63 69

LOTOFÁCIL
concurso: 1195

01 05 06 09 10 11

TIMEMANIA
concurso: 712

02 41 50 55
56 62 79

MEGASENA
concurso: 1694

20 29 34 37 45 57

19 20 22 25

TIME DO BOTAFOGORJ

Mercado reduz para 8,13% projeção de inflação para 2015

São Paulo - Depois de 14 semanas em elevação, o mercado financeiro reduziu a expectativa em relação à inflação: o IPCA (Índice de Preços ao Consumidor Amplo), estimado para 2015, caiu de 8,20% para 8,13%. O índice esperado, porém, está acima do teto superior da meta, que é 6,5%.

Apesar da previsão de queda da inflação, o pessimismo persiste em relação à perspectiva de crescimento do PIB (Produto Interno Bruto), conjunto de bens e serviços produzidos no País. Na avaliação dos investidores e analistas do mercado, a contração da economia será equivalente a 1,01%. Os números estão no relatório Focus, divulgado semanalmente pelo Banco Central.

Não houve alteração no câmbio: a estimativa é R\$ 3,25 para cada dólar no final deste ano. A estimativa de juros básicos da economia (Selic), de acordo com a projeção do mercado financeiro, é 13,25% (ao ano) no final de 2015. Os preços administrados pelo governo, como luz e gasolina, deverão ter um reajuste de 13%, na expectativa do mercado. A dívida líquida do setor público em proporção do PIB é estimada em 38%.

Novo Indexador

Senado deve votar esta semana projeto de renegociação de dívidas

Brasília - O Senado deve votar nesta semana a proposta que desobriga a regulamentação para que comece a vigorar a lei que muda o indexador das dívidas de estados e municípios com a União. O texto busca agilizar a renegociação das dívidas. A discussão será retomada após intensas negociações entre o ministro da Fazenda, Joaquim Levy, e a base aliada no Congresso.

A lei que altera o indexador e facilita o pagamento de dívidas com a União foi sancionada pela presidente Dilma Rousseff no ano passado, mas o governo não enviou ao Congresso o projeto que a regulamentava. A proposta atualmente em tramitação estabelece prazo de 30 dias para o governo federal aplicar os novos indexadores aos contratos aditivos, a partir da manifestação do devedor.

A matéria já foi aprovada na Câmara, mas a expectativa é que volte a ser analisada

pelos deputados, devido à emenda apresentada na última semana pelo senador Romero Jucá (PMDB-RR). Após negociação com o governo, Jucá sugeriu que o novo indexador, que permitirá a redução do pagamento da dívida, seja aplicado somente a partir de janeiro de 2016.

De acordo com a proposição de Jucá, estados e municípios poderiam depositar os valores em juízo, sendo ressarcidos pelo governo em 2016 por valores eventualmente maiores do que os estabelecidos pelo novo indexador.

Pelas normas do Congresso, um projeto de iniciativa de uma das Casas e aprovado com alterações na outra deve ser submetido à nova análise pela Casa de origem do texto. Assim, caso o projeto com a emenda de Jucá seja aprovado pelo Senado, o texto retornará à Câmara para que os deputados decidam se aceitam ou não a alteração na matéria.



Senador Romero Jucá (esq.) e ministro Joaquim Levy (centro) discutem projeto com presidente do Senado, Renan Calheiros

A emenda de Jucá foi negociada durante as duas últimas semanas com o ministro da Fazenda. Nos cálculos de Levy, a aprovação do projeto

sem a emenda provocaria uma perda de R\$ 3 bilhões em um momento de esforço fiscal para o reequilíbrio das contas públicas.

O QUE MUDA?

No ano passado, o Congresso Nacional aprovou projeto de lei que permite ao Executivo federal aplicar um novo indexador aos contratos assinados pela União na década de 1990 que renegociaram as dívidas de estados e municípios. Com isso, o governo federal poderia, por meio de contratos aditivos, definir um índice mais favorável para estados e municípios do que o atualmente em vigor.

A lei prevê que as dívidas estaduais e municipais possam ser corrigidas pela taxa Selic ou pelo IPCA - o que for menor - mais 4% ao ano. Atualmente, os débitos de prefeituras e governos estaduais com a União são corrigidos pelo IGP-DI mais 6% a 9% ao ano, índice mais oneroso.

Procurador denuncia doutrinação e sexualização de crianças na escola

Cascavel - Esteve ontem em Cascavel o procurador regional da República, Guilherme Shelb, um dos personagens principais em operações de combate à corrupção no Brasil, responsável pela prisão de mais de 3 mil pessoas.

O procurador que esteve à frente de operações como a Anaconda, operação Vampiro, combate às Máfias Italiana e Espanhola, escândalo do Banco Marka, dos aviões da FAB, a privatização do Banespa veio a Cascavel para denunciar a instrumentalização da rede pública de ensino do Brasil para a destruição da família através da doutrinação e erotização desde os primeiros anos de vida escolar da criança.

A estratégia, segundo o procurador, vem sendo executada com esmero por aqueles que ele chama de "comunistas - marxistas - culturais", que encontraram na escola um caminho rápido e eficaz para destruir os pilares da sociedade organizada. De forma silenciosa, denunciou o procurador, as violações aos direitos das crianças e ado-

lescentes e de seus pais são introduzidas em forma de leis e diretrizes dos planos de educação que acabam por ser seguidos religiosamente por professores e diretores de escola, que muitas vezes, nem ao menos percebem o grande mau que estão fazendo para os alunos indefesos que são obrigados a permanecer em sala de aula e receber toda a carga de doutrinação imposta por revolucionários "travestidos" de defensores dos direitos humanos.

Como a educação dos filhos está sendo terceirizada por pais cada vez mais ocupados, a escola, segundo o procurador, tem se tornado um campo de batalha entre a moral e os bons costumes, herdada pelas famílias de bem, e ideologias que corrompem, sexualizam antes da hora e violam as mentes de nossas crianças. O problema, segundo ele, é que todo este conteúdo de deformação moral e sexual está sendo passado às crianças por professores que ocupam na vida das crianças a posição de autoridades, guias e mestres.

45 ANOS
de
ENTREGAS
Realizadas
COM
SUCESSO

BOMBONATTO
Transporte de cargas e encomendas

No dia 20 de abril comemoramos 45 anos de muitas conquistas. Mas, a principal delas é o respeito e confiança de nossos clientes a cada entrega bem-sucedida.



ENXAQUECA
Evitar o surgimento de crises é a melhor medida
PÁG. 6

ODONTOLOGIA ESTÉTICA

Sorrisos lindos com a ajuda das facetas de porcelana

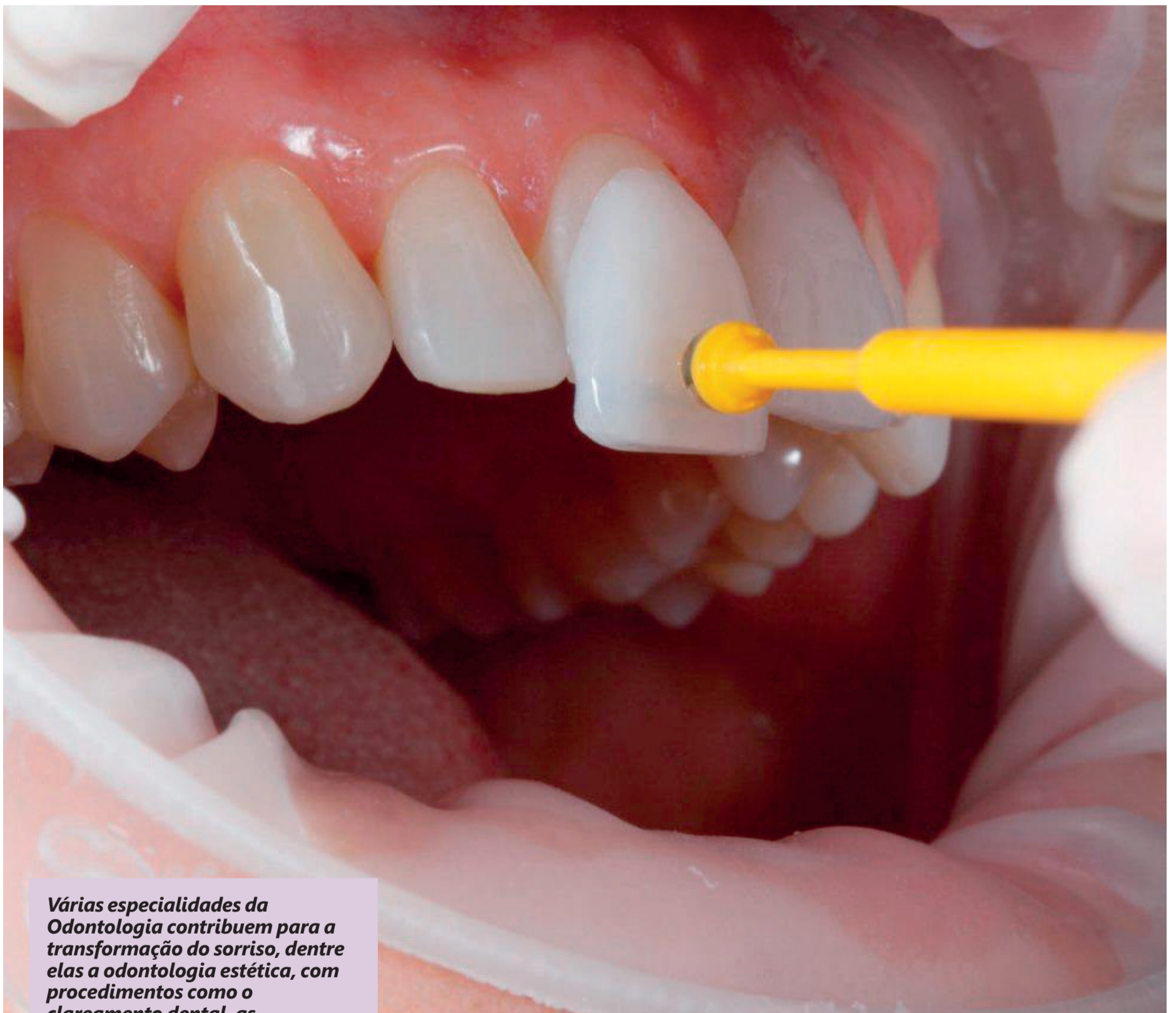

Várias especialidades da Odontologia contribuem para a transformação do sorriso, dentre elas a odontologia estética, com procedimentos como o clareamento dental, as restaurações estéticas de resina composta, as facetas de porcelana e as lentes de contato dentais. No caso das facetas de porcelana, elas simulam corretamente a textura, cor e transparência que os dentes têm naturalmente. Saiba quais são as suas vantagens, no artigo da Dra. Ana Beatriz Palma.
PÁG. 7

CORAÇÃO

Crianças obesas podem ter maior risco de doenças

PÁG. 2

CORAÇÃO

Crianças obesas podem ter maior risco de doenças

O impacto da alimentação infantil é analisado por especialista, que alerta os pais sobre uma boa rotina dos filhos na questão alimentar



Finas de semana e feriados geralmente trazem uma quebra na rotina das crianças e adolescentes, principalmente em relação aos hábitos alimentares e ao sono. Porém, quando a semana volta ao normal, com escola e outras atividades, é preciso que os pais se atentem à readequação desta rotina, principalmente pela questão da saúde. Segundo Fabiano Sandrini, médico endocrinologista de Cascavel, a alimentação e a quantidade de sono afetam diretamente questões relacionadas à saúde física e emocional dos jovens.

Por isso, na volta do fim de semana e de feriados prolongados, é importante manter uma dieta equilibrada rica em frutas, legumes e proteínas magras. "Os pais devem incentivar refeições saudáveis, atividades físicas e horários de descanso, pois

estas atitudes podem desempenhar um papel fundamental na saúde dos filhos", indica o especialista.

O cuidado deve ser redobrado em crianças e adolescentes extremamente obesos. Os riscos de doenças cardíacas é muito maior do que os médicos pensavam, sugere uma nova pesquisa. No estudo realizado pela Ohio University College of Medicine, nos Estados Unidos, cerca de metade das crianças sofria de pressão alta, e quase 15% eram diabéticos. 75% tinham níveis elevados de uma proteína que está associada a doenças cardíacas.

"A obesidade severa em crianças e jovens está associada a inúmeros fatores de risco cardiovascular previamente pensados para afetar apenas adultos", explica Sandrini.

No Brasil, os indicadores

colocam o país em estado de alerta para os impactos da obesidade. O percentual de crianças entre 5 e 9 anos com excesso de peso chega a 33,5%. Na adolescência, o quantitativo é um pouco menor: 20,5%. O Ministério da Saúde informou que 6,5 milhões de crianças e adolescentes já lutam contra a balança. De cada dez adolescentes, oito continuam obesos na fase adulta com risco de terem diabetes, problemas cardíacos e na coluna.



expediente

DESDE 15 DE MAIO DE 1976 RCK Comunicações Ltda. CNPJ: 77.867.877/0001-09
Jornal Oparana S/A CNPJ: 21.819.026/0001-36 Matriz
Jornal Oparana S/A CNPJ: 21.819.026/0002-17 Filial

O Paraná
Jornal de Fato

Redação, administração, publicidade e oficinas
Rua Pernambuco, 1.600 - Cascavel - PR CEP 85.810-021 - Caixa Postal 761
Telefone Central (45) 3321-1000 Fax (45) 3321-1020

EDITADO POR RCK Comunicações Ltda. CNPJ: 77.867.877/0002-90

Representantes Nacionais

Diretor
Jadir Zimmermann
diretoria@oparana.com.br

Curitiba / São Paulo / Merconet
(41) 3079-4666

Brasília, Florianópolis/Central
(61) 3323-4701 / (48) 3216-0600

Editor deste suplemento
Cesar da Luz

Porto Alegre/Expansão Brasil
(51) 3340-1408

NEUROLOGIA em foco!

Na coluna de hoje, acompanhe informações sobre a perda de memória em idosos.

Perda de memória no idoso

Entre os diagnósticos possíveis de perda de memória em pessoa idosa, pode-se concluir que essa pessoa esteja com alteração de memória devido à dificuldade de atenção, decorrente de uso de medicação (principalmente benzodiazepínicos, neurolépticos e antidepressivos). Outra possibilidade para que esteja ocorrendo queixa de memória correlacionada a déficit objetivo na avaliação é haver alteração de afeto, em particular a depressão em suas diversas formas. A depressão, acarretando alterações cognitivas, vem recebendo diversas denominações, e todas salientando as alterações de humor e de afeto com os distúrbios cognitivos, tais como pseudodemência, síndrome demencial da depressão e distúrbio cognitivo-afetivo. O diagnóstico de declínio

cognitivo leve deve ser considerado quando existe um comprometimento de uma área cognitiva, como a memória, porém sem critérios para o diagnóstico de demência. Em relação a uma população sem queixa, alguns trabalhos concluem que o diagnóstico de declínio cognitivo leve pode significar um quadro inicial de demência, ou indicar o aumento, em cerca de oito vezes, da possibilidade de desenvolvê-la. Já outros estudos afirmam que a alteração cognitiva não é fator de risco, o que mostra, portanto, não haver um consenso na literatura. Este artigo ressalta a importância de acompanhamento clínico cognitivo para esses pacientes por um período de tempo prolongado.

O diagnóstico de síndrome demencial é feito quando há comprometimento, suficiente para interferir nas atividades diárias do paciente, da



memória e de mais de outra área cognitiva (linguagem, praxias, orientação, função executiva, entre outras). Isso se apresenta detectável em exame neuropsicológico. A principal causa de demência é a doença de Alzheimer (DA) na qual, em cerca de 50-60%, ocorre inicialmente o comprometimento progressivo

da memória para fatos recentes, em geral seguida de alteração de linguagem (anomia e afasia). A evolução da doença pode apresentar qualquer outro déficit cognitivo, além de distúrbios de comportamento, como depressão, agitação, delírio, alucinação, atitudes inadequadas, perda de crítica,

voracidade e outros sintomas. Outra causa é a demência por corpúsculos de Lewy (DL), em que ocorrem alterações cognitivas (demência) associadas a sinais de parkinsonismo precoce e a alucinações (mais visuais e bem estruturadas).

Orientada pela incessante busca da excelência na assistência à saúde, a CLÍNICA PRONEURO ocupa uma posição de vanguarda entre as instituições da área neurológica. Sua equipe é integrada por profissionais altamente qualificados e com anos de experiência em NEUROLOGIA e NEUROCIRURGIA. A PRONEURO dispõe, também, dos exames de ELETRONEUROMIOGRAFIA e ELETROENCEFALOGRAFIA.



CORPO CLÍNICO



Dr. Antonio Carlos de Andrade Soares – CRM 12151

Clínica Neurológica/Neurocirurgião



Dr. Cleiton S. Peron - CRM 26344

Clínica Neurológica/Neurocirurgião



Dr. João Luís Corso Bandeira – CRM 14010

Clínica Neurológica/Neurocirurgião



Dr. Renato E. Iachinski – CRM 21320

Neurologista



Dr. Rene Cecílio Filho – CRM 11094

Clínica Neurológica/Neurocirurgião



Rua Londrina, 2582 – Centro – Cascavel/PR

Fones: (45) 3224-3030 - 3224-6422 - 3223-0279

www.proneuro.com.br

ENDOMETRIOSE INTESTINAL

Cascavel sedia curso dias 24 e 25

A doença ocorre quando o endométrio, em vez de descer pela vagina na forma de menstruação, reflui pelas trompas e se instala na pelve e no abdômen

A Endometriose é uma doença que acomete cerca de 15 a 20% das mulheres em idade reprodutiva, sendo caracterizada pela presença de tecido semelhante ao endométrio, porém, encontrado fora do útero. O endométrio é o tecido que reveste o útero, sendo o tecido mais funcional, pois com estímulo hormonal do ovário, há o aumento de sua espessura e uma diferenciação para receber o embrião.

Caso não ocorra a gravidez, o endométrio se descama, formando assim a menstruação e, dessa forma, vão ocorrendo os ciclos menstruais. Em vez de descer pela vagina na forma de menstruação, o endométrio reflui pelas trompas e se instala em órgãos da cavidade pélvica e abdominal, causando inflamações e muitas dores nos ciclos menstruais. Em casos mais extremos, a doença também pode atingir órgãos distantes como diafragma, pulmões, cérebro, dentre outros. A doença é a responsável de cerca de 40% da infertilidade feminina.

No mundo todo, médicos se dedicam ao estudo desta doença enigmática e que pode até incapacitar a mulher para o trabalho. Já existe congresso mundial para que especialistas de outras áreas atuem em conjunto com médicos ginecologistas.

Em Cascavel existem serviços de referência nacional na área da coloproctologia e ginecologia, que se destacam através de diagnósticos, tratamentos, cirurgias minimamente invasivas com técnicas inéditas e por meio de pesquisas e publicações científicas.

Evento dias 24 e 25 de abril

Especialistas da Gastroclínica Cascavel e do Centro Médico Hospitalar Gênesis prepararam uma programação inédita para o 1º Curso Teórico-Prático de Endometriose Intestinal, que ocorrerá nos próximos dias 24 e 25 deste mês.

Diagnóstico e tratamento, exames em tempo real, cirurgia videolaparoscópica ao vivo e acesso transvaginal (NOSE) são alguns dos diversos destaques que o evento científico proporcionará aos participantes. Para mais informações sobre o curso, os interessados devem acessar o site www.endometrioseintestinal.com.br





Sua **Saúde**

Agendamento de exames

Agilize seu atendimento escolhendo o melhor horário e o melhor local para realizar sua coleta.

Evite Filas !!

Agende agora seus exames.

Ligue para **3223 2222**
ou acesse: www.biovel.com.br

Principais Unidades em Cascavel PR: 3223 2222

- ▶ Unidade Matriz: R. Carlos Gomes, 3591, Centro
- ▶ Unidade de Atendimento 02: R. Minas Gerais, 2485, Centro
- ▶ Unidade de Atendimento 03: R. Engenheiro Rebouças, 2752, Centro
- ▶ Unidade de Atendimento 04: R. Francisco Bartinik, 1954, Coqueiral
- ▶ Unidade de Atendimento 05: R. Paraguai, 648, Alto Alegre
- ▶ Unidade de Atendimento 06: R. Altemar Dutra, 1327, Reg. Norte (Floresta)

Confira outras unidades no site Biovel !

Inovação e integração em saúde

ENXAQUECA

A melhor medida é evitar as crises. Veja como!

Enxaqueca é coisa séria e, atualmente, é mais comum do que nunca. A melhor maneira de lidar com ela é prevenir o surgimento das crises

Muita gente subestima a enxaqueca. Na maioria das vezes pensam que é apenas uma dor de cabeça. Agem assim, provavelmente, porque jamais experimentaram uma crise aguda, daquelas não

apenas doloridas, mas que também provocam náuseas, alucinações e outros sintomas debilitantes. Na verdade, enxaqueca é coisa séria e, atualmente, é mais comum do que nunca. Mas, qual a

melhor maneira de lidar com ela? Em primeiro lugar, evitá-la. Neste artigo, confira algumas maneiras que ajudarão a mantê-la longe de você antes mesmo que comece!

Excesso de estímulo sensorial pode levar à enxaqueca debilitante

Som alto, luzes piscando e outras sobrecargas de informações sensoriais podem ser gatilhos para uma crise. Muitas vezes, é difícil evitar tais lugares – você quer ir à praia, você tem de manter os olhos abertos enquanto dirige à noite sob as luzes da rua e do trânsito – essas situações causam enxaqueca. A solução está em não evitar completamente esses locais, mas reduzir o tempo de exposição a eles. Não fique sentado olhando para a tela da TV ou do computador por um longo tempo sem dar uma pausa para descansar seus olhos e mente. Certifique-se de que o nível de brilho deles não é muito intenso. Às vezes, é importante parar e olhar ao redor para observar: você está cercado de muitos sons e luzes? Muitas vezes, não notamos que este é o caso.

Preste atenção no que você escolhe para comer e beber

O que ingerimos pode ter muito a ver com enxaqueca. Deve-se tomar cuidado com chocolate, vinho tinto, carne processada, adoçantes, queijos e bebidas alcoólicas escuras. Se você tem propensão à enxaqueca, tenha cuidado ao consumir bebidas alcoólicas ou cafeína, que são gatilhos comuns. Limite a quantidade de consumo desses alimentos.

Anote sempre que você tiver uma crise

Fazer anotações e ser capaz de perceber em que momentos do dia, duração, situação em que você estava e outros fatores que rodeavam sua enxaqueca pode ser a melhor forma de preveni-las e, talvez, estabelecer um padrão que diga: "Eu não devo fazer isto se quiser evitar enxaqueca."

Mulheres: prestem atenção às mudanças hormonais

Esta dica é para as mulheres que, provavelmente, já sabem que seus hormônios têm uma grande influência sobre sua enxaqueca. Não é segredo que as mulheres tendem a sentir mais enxaquecas durante o período menstrual. Nestes dias, seria bom tomar cuidado com o que você come e o quanto você se exercita. Descansar, beber líquidos e evitar os gatilhos reduzirão substancialmente os riscos. Algumas mulheres obtêm melhora após mudarem de método anticoncepcional.

Tome alguns suplementos

Às vezes, medicamentos não são suficientes para prevenir enxaqueca. É essencial que você preste atenção ao que ingere. Se você tem carência de alguns nutrientes, é aconselhável, como muitas pessoas estão fazendo, tomar suplementos e compensar a sua falta. O consumo diário de suplementos vitamínicos pode reduzir as crises.



Tente manter a regularidade nos horários de dormir e nas refeições

Adotar um horário fixo para fazer as refeições e evitar sentir muita fome pode ajudar a reduzir sua enxaqueca. Se você pular refeições e permitir-se ficar com fome, poderá ter crises bem sérias. Especialmente se você não consome líquidos suficientemente. Desidratação é um dos maiores gatilhos de enxaqueca que existem.

Evite estresse

O estresse pode afetar todas as áreas da sua saúde, e isso vale em dobro para a enxaqueca. É difícil controlar as reações diante de situações estressantes, porém, sentir estresse diariamente pode ter um efeito devastador na sua saúde. Tente praticar meditação e relaxar o máximo que puder todos os dias, e você verá como seu estado geral irá melhorar.

Faça exercícios, mas da maneira certa

Exercícios sempre serão importantes para uma vida saudável. Entretanto, gastar muita energia e fazer muita força na academia também pode provocar enxaquecas. Especialmente ao levantar pesos. Tome um antiinflamatório antes de fazer exercícios intensos e puxados para reduzir os riscos, e tente não forçar demais o seu corpo.

Observe o clima

Pode ser difícil de acreditar, mas mudanças climáticas podem, definitivamente, afetar suas chances de ter enxaqueca. A umidade e o calor são gatilhos bem conhecidos. Portanto, é importante vestir-se de acordo e prevenir-se em relação ao tempo em ambientes abertos, fora da sua casa. Apanhar vento frio no rosto e com os ouvidos desprotegidos pode causar uma crise de enxaqueca. Então, se estiver frio na rua, proteja essas áreas.



ODONTOLOGIA ESTÉTICA

Sorrisos lindos com a ajuda das facetas de porcelana

Recurso simula corretamente a textura, cor e transparência que os dentes têm naturalmente

* DRA. ANA BEATRIZ PALMA

A odontologia estética é a parte da odontologia que cuida da cosmética do sorriso. Várias especialidades contribuem, cada uma na sua área, para a transformação do sorriso. Clareamento dental, restaurações estéticas de resina composta, facetas de porcelana e lentes de contato dentais são alguns exemplos dos tratamentos da odontologia estética.

As restaurações estéticas podem ser confeccionadas com dois tipos de materiais e técnicas, sendo divididas em técnica direta, a qual é feita em resinas compostas, e técnica indireta, feita em cerâmicas. Para a indicação correta da técnica a ser utilizada, o cirurgião dentista e o paciente devem decidir juntos.

As facetas de porcelana, também conhecidas como lentes de contato, transformam o sorriso, mudando a cor, a forma, o alinhamento, o espaçamento, a altura e largura dos seus dentes. Existem inúmeras indicações para seu uso, como no caso de dentes escurecidos, curtos, com espaços, dentre outras indicações. As facetas simulam corretamente a textura, cor e transparência que os dentes têm naturalmente. Como vantagens da faceta de porcelana estão a durabilidade e a estabilidade de cor, ou seja, os dentes não mancham com o passar dos anos.

A resina composta pode fazer exatamente a mesma coisa que as facetas de porcelana no que diz respeito a melhorar a aparência dos

dentes, porém, existem algumas desvantagens no caso da resina composta, como o fato de não ser tão forte quanto às facetas de porcelana e, por isso, requer mais reparos uma vez que a resina pode manchar com o passar do tempo.

Em termos de estética na odontologia, o objetivo desse tratamento consiste na recuperação da estética dental e bucal a qual envolve gengiva e suporte de lábios e, também, deve ser funcional, proporcionando uma mastigação adequada à pessoa.

*DRA. ANA BEATRIZ PALMA (CRO 23201), DO CENTRO ODONTOLÓGICO ESPECIALIZADO PALMA. RUA OLAVO BILAC, 1522, CENTRO, CASCAVEL, PR. TELEFONE (45) 3224-3601.



DRA. ANA BEATRIZ EM ATENDIMENTO



OFTALMOLOGIA

Veja como tratar e ficar livre do terçol

Os sinais são típicos de uma infecção bacteriana (dor, rubor e calor) mas, felizmente, essa doença não é contagiosa

* DR. ROBERTO MACHADO

Quem já não ficou de mau humor ou levou um susto daqueles ao ver aquela bola avermelhada que aparece de repente na pálpebra? Calma, para isso existe tratamento e ele normalmente é mais simples do que você imagina.

Conhecido no meio científico como hordéolo e popularmente chamado de "viúva", o terçol nada mais é do que a inflamação de glândulas localizadas nas pálpebras (inferior ou superior), perto dos cílios. Essas glândulas são responsáveis pela produção de gordura que se encontra na camada externa da lágrima e também por diminuir a evaporação desta.

Os sinais são típicos de uma infecção bacteriana (dor, rubor e calor), mas, felizmente, essa doença não é contagiosa. A doença desaparece em alguns dias que, certamente, serão de muito incômodo.

Em alguns casos, o tratamento pode ser feito em casa, com compressas de água morna na região

afetada quatro vezes ao dia (nada de passar uma aliança quente no local). Caso essa situação tem se repetido constantemente ou se a "viúva" estiver muito grande, recomenda-se uma consulta com o oftalmologista.

Esse profissional vai observar os sintomas e verificar a causa do terçol e se esse episódio não está relacionado a outros problemas de visão. Pessoas que têm maior predisposição a este problema, como aquelas que sofrem de blefarite (inflamação na borda palpebral), devem higienizar a região dos olhos com shampoo de pH neutro e, no caso das mulheres, evitar usar artigos de maquiagem de terceiros.

Além das compressas com água morna, outra forma de tratamento indicada para algumas pessoas é a aplicação de pomadas com antibiótico para facilitar sua eliminação. Em geral, o terçol pode drenar e desaparecer entre cinco e sete dias (uma eternidade para quem está sentindo esse incômodo). Se isso não



ocorrer, pode ser que o terçol se transformou em um calázio. Nesse caso, pode ser necessário o tratamento cirúrgico.

Para evitar esse problema, aconselha-se o cuidado

constante com a higiene pessoal. Lavar as mãos com frequência pode livrar você desse "presentinho de grego".

Fique atento a qualquer modificação que ocorrer em sua visão ou na região ocular.

Lembre-se: com saúde dos olhos não se brinca!

* DR. ROBERTO MACHADO, OFTALMOLOGISTA DO INSTITUTO DA VISÃO DE CASCAVEL. (CRM 14492)

CUIDE DA SAÚDE DA SUA VISÃO PERIODICAMENTE



RESPONSÁVEL TÉCNICO: DR. LUIZ ANTONIO KUSS - CRM 5694 - RQE 1364

- Retina e vítreo;
- Glaucoma;
- Estrabismo e oftalmopediatria;
- Catarata;
- Córnea;
- Lentes de contato;
- Visão subnormal;
- Oculoplástica;
- Centro cirúrgico completo;
- 24 exames;
- Agendamento on line de consultas.



www.institutodavisao.com

45. 2101.1155

Rua Castro Alves, 1556 • Cascavel • PR



INSTITUTO
da VISÃO

BILANCOLIMA

Classificados

1 - O Paraná Terça-feira, 14/4/2015

Veículos Diversos

HONDA CIVIC

Seminovo, grupo especial consórcio, confira crédito R\$ 35.000., parcelas a partir de R\$ 491,67, com opção de UP GRADE, seu veículo usado poderá valer como lance. Mais informações F: (45) 3325-1070/9972-3798. CI-157243.

POPULARES 0 KM

Através do consórcio, muito mais barato. Celta, Gol, Uno, Palio, HB20 e outros. Crédito de R\$ 15.000., R\$ 20.000., R\$ 30.000., e R\$ 50.000. Mensalidades a partir de R\$ 295. Seu veículo usado poderá valer como lance. Para fazer um bom negócio fale com o Jorge. F: (45) 3222-1802/9972-3798. www.lanceconsorcios.com.br CI-157244.



MONTANA CONQUEST

2009, 1.4 Flex, preta, completa, + capota, protetor de caçamba, engate, toca CD, pneus novos, R\$ 23.000., só vendo. F: (45) 9966-6699. CI-155802.



C3 PRETO 11/12

1.4, glx, completo, única dona, flex, bancos em couros, baixo km. Oferta. F: (45) 8427-1816. CI-156650.

C-4 PALLAS 2008

Exclusive, cinza, completo, R\$ 30.000., só vendo. F: (45) 9966-6699. CI-155803.

PICASSO, 1.6 GLX

11/11, flex, prata, bancos em couro, roda liga leve, rádio mp3, dvd de teto, ar condicionado, dir. hidráulica, airbag duplo, computador de bordo, vidros, volante e retrovisores elétricos, travamento de portas a 10 km/h, cambio manual 52.000km, únicadona. R\$ 27.500. F: (45) 9935-9677. CI-156926.



PALIO 2007

4 portas, prata, completo. R\$ 16.000. ac/carro de menor valor. F: (45) 9973-6775. CI-156996.

STRADA 1.3 2003

Direção hidráulica, vidros, travas, à gasolina. Valor abaixo da FIPE. F: (45) 9111-2619. CI-157284.

KONRAD CAMINHÕES SEMINOVOS

VEICULO	ANO	COR	VALOR
FORD/CARGO 1215 TOCO GRANELEIRA	99.99	BCA	R\$ 58.000,00
MB/LS 1935	94.94	BCA	R\$ 78.000,00
VW/17-210 GRANELEIRA	01.01	BCA	R\$ 95.000,00
VOLVO/NL12 EDC 6X2	97.98	VERM	R\$ 95.000,00
MB/1725	05.05	AZUL	R\$ 125.000,00
MBV/1418 TOCO	01.01	BCA	R\$ 75.000,00
MB/1720 TRUCK	03.03	BCA	R\$ 93.000,00
SUZUKI/BOULEVARD 1300CC	08.08	PRETO	R\$ 30.000,00
FORD/F-350 CHASSI	02.02	BRANCA	R\$ 45.000,00
MB/2540 AXOR 6X2	07.07	BRANCA	R\$ 140.000,00
VW/8-150 CARROCERIA	03.03	AZUL	R\$ 65.000,00
FORD/CARGO 4030 4X2	97/97	BRANCA	R\$ 58.000,00
FORD/CARGO 1317 BAU	02.03	BRANCA	R\$ 75.000,00
VW/23-210 6X2 CHASSI	03.03	BRANCA	R\$ 90.000,00
VW/13-130 GRANELEIRA	86.86	BRANCA	R\$ 45.000,00
SCANIA/R142 4X2	82.82	LARANJA	R\$ 45.000,00
VW/12-140 BAU	87.87	AMARELA	R\$ 38.000,00
FORD/CARGO 815 CHASSI	09.10	BRANCA	R\$ 75.000,00
FORD/F-350 CARROCERIA	00.01	VERMELHA	R\$ 53.000,00
FORD/CARGO 815 CHASSI	11.12	BRANCA	R\$ 80.000,00
MB/1620 6X2 CHASSI	97.97	VERMELHA	R\$ 80.000,00
FORD/CARGO 1722 6X2	03.03	PRATA	R\$ 88.000,00
FORD/F-7000 CAÇAMBA	80/80	AMARELA	R\$ 36.000,00
FORD/CARGO 1119 CHASSI	13.14	PRATA	R\$ 120.000,00
SCANIA/R114 6X2	02.02	BRANCA	R\$ 130.000,00
FORD/CARGO 1621 GRANELEIRA	00.00	BRANCA	R\$ 95.000,00
FORD/CARGO 1722 TOCO	10.10	PRATA	R\$ 110.000,00
VW-24-220 CAÇAMBA	07.07	BRANCA	R\$ 130.000,00
VW/18-310 TRUCK 6X2	03.04	BRANCA	R\$ 105.000,00

Fone: (45) 3220-8300



ECOSPORT XLT

Automática, 2008, preta, excelente. R\$ 32.500. F: (45) 3224-6771/8402-7695 c/ Gilmar. CI-157247.

FIESTA 1.0 2010

Direção hidráulica, vidros, travas, ar condicionado, flex. Valor abaixo da FIPE. F: (45) 9111-2619. CI-157285.

FOCUS 2007

Completo, flex, 10% abaixo da tabela FIPE. F: (45) 9942-1909. CI-156979.

RANGER XLT 11/12

Prata, completa, R\$ 70.000., só vendo. F: (45) 9966-6699. CI-155804.

VENDO OU TROCO

Carreta Prancha Fachini, 2004, com cochos, 3 eixos, rampa hidráulica. R\$ 90.000., ou troco por gado. F:(45)9972-7215/3223-2586. CI-157228.



L200 TRITON

2012, dupla, 4x4 prata, 3.2 HPE, 2° dono, garantia até 2016. R\$ 85.000. F: (45) 3224-6117/ 8402-7695 c/ Gilmar. CI-157249.



HILUX 2.7 EFI

2002, 4x2, SRV, freios abs nas 4 rodas, 5 pneus novos, cabine simples, toda original, completa. F: (45) 9108-2914. CI-156317.



AMAROK SE

Dupla, 11/12, 4x4 prata, 160cv, Bi-Turbo, 2° dono, R\$ 82.000. F: (45) 3224-6117/ 8402-7695 c/ Gilmar. CI-157248.

GOL POWER G5 1.6

2011, flex, completo, prata, 4 p., c/ ABS e air bag, 60.000km, 4 pneus novos. R\$ 29.500. F: (45) 9927-3049/9125-3049. CI-156770.

GOL TREND 2009

4 portas, 1.0, vermelho, vidros, travas, alarmes, dir. hidráulica, limpador e desembaçador traseiro, rodas 14, placa A, particular, 2° dono, 66.000km, ótimo estado. Aceito moto 150cc ou 125cc como parte do pagamento. F: (45) 8404-2081/3326-3730. CI-157194.

SANTANA CLI 2.0

1994, cinza, ar, direção, travas, alarme. R\$ 7.500. F: (45) 8422-4421. CI-157267.

VENDO FOX 1.0

2007, 2 portas, vermelho, flex, vidros e travas eletr., alarme, insulfime. F: (45) 9942-7379/ 9949-2768. CI-155299.

Caminhões

CAMINHÃO MUNCK VW

13.130, 1981, Munck, 25.000Kg 1996, 2H2M, Revisado, 6 Pneus novos, Cx e Diferencial novos. R\$ 88.000. F: (45) 3262-1141. CI-156983.

CONSÓRCIO

De caminhão, grupo especial com furo. Confira créditos R\$ 89.454, R\$ 165.645,67, R\$ 378.667,65, R\$ 63.144, R\$ 30.000. Mensalidades a partir de R\$ 590. Seu veículo usado poderá valer como lance. F: (45) 3222-1802/ 9972-3798. www.lanceconsorcios.com.br CI-157245.

VENDO OU TROCO

Volks 40.300, cavallinho mecânico, toco, 2001. R\$ 55.000., ou troco por gado. F: (45) 9972-7215/ 3223-2586. CI-157229.



CBX TWISTER 250

Amarelo, ótimo estado, 2007/2008. R\$ 5.500., aceito roda rts 15. F: (45) 9971-2460. CI-156858.

SUZUKI EN 125 YES

2009, revisada, R\$ 3.350. F: (45) 9966-6699. CI-155805.

Apartamentos

ALUGO APARTAMENTO

Residencial Vila Germanica, 2 qto. R\$ 900. (inclui iptu, lixo e condomínio). F: (45) 9965-7106/ 9965-3606. CI-156908.

ALUGO APARTAMENTO

Térreo no Residencial Foz, c/ 3 qtos. R\$ 650. F: (45) 3306-0320/ 3226-1695/ 8807-1691. CI-156990.

ALUGO APARTAMENTO

Residencial Rothenburg, suite, 2 qtos., 2 gar. R\$ 1.100. (inclui iptu, lixo e condomínio). F: (45) 9965-7106/ 9965-3606. CI-156909.

ALUGO APARTAMENTO

Reformado, 3 quartos, condomínio Quinta do Sol, R\$ 580 + taxas F: (45) 9981-4704. CI-157268.

ALUGO APARTAMENTO

Novo, semi-mobiliado, suite, 2 qtos., 2 gar., Rua Recife 1469, Centro. R\$ 1.200., mais condomínio. F: (45) 9830-9208/ 3035-6978. CI-157234.

ALUGO APTO

Edifício Montparnasse, Rua Recife, 1698, Semi-mobiliado, c/ 3 qtos, sendo uma suite, sala, cozinha, lavanderia, bwc, sacada c/ churrasq., 2 gar., área total 205,04m². R\$ 1.400. F: (45) 3224-5836/ 9119-4211. CI-157110.

APART CENTRO 3 QTOS

Novo, Rua Minas Gerais 1083, 3 qtos., (1 suite), 2 bwc, sala 2 ambientes, coz., lavand., sacada c/ churrasq., c/ elevador, 2 vagas cobertas, salão de festa com churrasq., c/140m². R\$ 290.000. F: (45) 9982-1429/ 3035-2566 c/ Calir. CI-156795.

APART. ED. APOLO

Centro, rua Paraná 956, c/101,59m² de área total, c/ 2 qtos., sala de estar/ jantar, cozinha, bwc, lavanderia, sacada c/ churrasq. R\$ 215.000. F: (45) 9972-0172/ 9972-0213. Creci J4114. CI-154591.

ED. ALTO DA FAG

Rua João Kuloski, c/ 47m², 01 suite, sala de estar, coz., lavanderia, c/ garagem. R\$ 140.000. CRECI J4114. F: (45) 9972-0172/ 9972-0213. CI-154578.

ITAPEMA/ CAMBORIÚ-SC

Alugo apartamento 80m da praia, beira mar, todo mobiliado. F: (45) 9971-1416. CI-156705.

OPORTUNIDADE

Ed. Rio da Prata, semimobiliado, rua Uruguai, 423, c/ 88,92m², 3 qtos., bwc, sala de estar/jantar, sacada, coz., lav., 1 vaga. R\$ 248.000. Creci J-4114. F: (45) 9972-0172/ 9972-0213. CI-154582.

SERAFIM VENDE

Apartamento, Coqueiral, 104m², suite, 2 quartos, demais dependências, ótima localização, próximo a Unipar. R\$ 270.000. F: (45) 3035-2714/ 9922-7904/ 9936-4099. Creci 19806f. www.willianserafim.com.br CI-157119.

TROCO APTO

3 qtos., no centro de Cascavel, por apartamento em Londrina ou Curitiba. F: (45) 3038-5836/ 9974-3122. CI-157111.

V. MORETTI ALUGA

Apartamento Ed. Villa Firenze, rua Manoel Ribas, 2357, centro, c/ suite, 02 qtos, sala, cozinha, área de serviço, 01 vaga de garagem. R\$ 800. F: (45) 3322-1515 CRECI 3149 J CI-154143.

V. MORETTI ALUGA

Apartamento no Res. Country, rua Rafael Picoli 1655, c/ 2 qtos, sala 2 ambientes, cozinha, área de serviço, 1 vaga de garagem. R\$ 650. F: (45) 3322-1515 CRECI 3149 J CI-154144.

V. MORETTI ALUGA

Apartamentos Ed. Dona Guilhermina, na Rua Erechim, 1819, Centro, 1° andar, c/ suite, 2 quartos e demais dependências, 1 vagas de garagem R\$ 990., e outro c/ 2 quartos, e demais dependências, 1 vaga de garagem R\$ 850. F: (45) 3322-1515 CRECI 3149 J CI-154145.

V. MORETTI VENDE

OU ALUGA. Apartamento Ed. Dom Carlesso, rua 7 de Setembro 3520, centro, suite c/ sacada, 2 qtos, sala c/ sacada, cozinha c/ armários, banheiro, área de serviço, dep. de empregada, 2 vagas de garagem. Venda R\$ 400.000. Aluguel R\$ 650. F: (45) 3322-1515. CRECI 3149 J. CI-154147.

VENDO APARTAMENTO

Vila Medine, rua Minas Gerais, 3 suites, 3 gar., negócio c/ segurança e flexibilidade. Tratar c/ Aldo F: (45) 9962-2562. CI-156001.

Casas

ALUGO

Casa no Coqueiral, sozinha no lote F: (45) 3039-5978/ 9923-4412/ 9952-0412. CI-157250.

ALUGO CASA

De alvenaria, c/ 110m², rua Visconde de Guarapuava 2879, 3 qtos., demais depend. F: (45) 3224-8783/ 9974-6593. CI-157224.

CASA NO ALTO ALEGRE

Aprox. 160m², sendo 1 suite, 2 qts, mais depend., ótima localização, sol se poem ao fundos, gar. para 2 camionetes na parte coberta mais coberta. Por apenas R\$ 450.000. F: (45) 3035-2714/ 9922-7904/ 9936-4099. Creci19806f www.willianserafim.com.br CI-157144.

CASA NO JD. PERIOLO

C/ 119m², suite, 2 qtos., sala, cozinha, área de serviço, edícula c/ churrasqueira, 2 vagas de garagem, terreno c/240m². Ac. carro como entrada. R\$ 190.000. F: (45) 9972-0213/ 9972-0172. Creci J4114. CI-154584.



CONSÓRCIO DE CARROS
Seu Carro ou Moto poderá valer como Lance!

Lance
A Parcela Você tem, Você Pagal O Dinheiro Você Gasta!

Crédito	Parcela
R\$ 25.000,00	R\$ 351,19
R\$ 30.000,00	R\$ 421,43
R\$ 40.000,00	R\$ 561,90
R\$ 50.000,00	R\$ 702,38
R\$ 100.484,20	R\$ 1.381,66

Parcelas a partir de: R\$ 351,19

Não Perca essa Oportunidade, Você Poderá ser o Próximo Contemplado!

www.lanceconsorcios.com.br
Av. Brasil, 2962 - Sl.: 10 Shopping West Side 45. 3325-1070 | 9972-3798

CASA NOVO MILÊNIO

Com laje, 2 qtos., sala estar/jantar, bwc, coz., lavand., 2 vagas. R\$ 180.000. F: (45) 9972-0213/ 9972-0172. Creci J4114. CI-154590.

CASA TROPICAL

Aprox., 300m², excelente localização. R\$ 800.000. Aceito casa ou chácara menor valor. F: (45) 3225-2540/ 9901-6633. Creci 7297. www.gersonparanhos.com.br CI-157026.

MINHA CASA MINHA VIDA

Jd. Presidente, rua Candangos, c/ 50m², 3 quartos e demais dependências. R\$ 140.000. Creci J4114. F: (45) 9972-0172/ 9972-0213. CI-154589.

MINHA CASA MINHA VIDA

No Morumbi, c/ 57m², 2 quartos e demais dependências. R\$ 120.000. Creci J-4114. F: (45) 9972-0172/ 9972-0213. CI-154592.

PARQUE SÃO PAULO

Teremo c/ 402m² e c/ casa de 110m². R\$ 290.000. F: (45) 9972-0213/ 9972-0172. Creci J4114. CI-154581.

SERAFIM VENDE

Casa Jd. Montreal 50m², 2 quartos, demais dependências, com pequena sobra de terreno no fundo, por apenas R\$ 140.000. F: (45) 9922-7904/ 9936-4099/ 3035-2714. www.willianserafim.com.br CRECI 19806-F. CI-157114.

SERAFIM VENDE

Casa Jd. Maria Luiza, c/ 165m², suite, 2 quartos, acabamento todo em laje, porcelanato, gesso, coz., planejada. Apenas R\$ 330.000. F: (45) 3035-2714/ 9922-7904/ 9936-4099. Creci 19806f. www.willianserafim.com.br CI-157125.

SERAFIM VENDE

Casa Jd. Alto Alegre 120m², terreno medindo 14x40m, com piscina, edícula, suite, 2 quartos mais dependências. R\$ 430.000. F: (45) 3035-2714/ 9922-7904/ 9936-4099. Creci 19806f. www.willianserafim.com.br CI-157137.

SERAFIM VENDE

Sobrado Jd Aclimação de 160m², suite, 3 qtos, demais depend., c/ grande, sobra de terreno nos fundos, gar. coberta para 2 carros. R\$ 450.000. F: (45) 3035-2714/ 9922-7904/ 9936-4099. Creci19806f www.willianserafim.com.br CI-157150.

SERAFIM VENDE

Casa Parque São Paulo, c/ 116m², ótima localização, fino acabamento, c/ sobra de terreno no fundo, cabendo até 3 carros dentro do pátio. Apenas R\$ 410.000. F: (45) 3035-2714/ 9922-7904/ 9936-4099. Creci 19806f. www.willianserafim.com.br CI-157122.

SERAFIM VENDE

Sobrado na região do Pioneiros Catarin

Copacol

CONTRATA:

ELETRICISTA INDUSTRIAL PARA TRABALHAR NO INCUBATÓRIO DE GOIOERÊ

REQUISITOS:

- ✓ Ensino médio completo;
- ✓ Curso técnico na área;
- ✓ Curso de NR10 – 40 horas;
- ✓ Disponibilidade de horário.

"Serão destinadas oportunidades para pessoas com deficiência. Se você tem algum tipo de deficiência e se interessou por nossa proposta, saiba que nesse time você é bem-vindo."

As entrevistas serão realizadas dia 15/04/2015 às 9h no Incubatório de Goioerê.

Mais informações pelo telefone (45) 3241-8307 com Miryan.

UOPECCAN CONTRATA

- ♦ **AUX. ADMINISTRATIVO PARA O FATURAMENTO.** É necessário experiência com rotinas de clínica médica.
- ♦ **AUX. ADMINISTRATIVO PARA O RH.** Necessário ter terminado ou estar cursando o curso em RH.
- ♦ **TÉCNICO EM SEGURANÇA NO TRABALHO.** Não é necessário ter experiência.
- ♦ **OFICIAL DE MANUTENÇÃO.** Necessário conhecimento em alvenaria, pintura, elétrica e hidráulica.
- ♦ **ZELADOR.** Vaga exclusivamente masculina.
- ♦ **AUXILIAR DE FARMÁCIA.**

Interessados entrar em contato através do telefone: (45) 2101-7055 / 2101-7437

ÁREA 14 DE NOVENBRO
De 4.633m², Rua Souza Naves Sul após o viaduto Petrocon, ao lado da Met. Turmina, R\$ 850.000. F: (45) 3035-6699/9966-6699. CRECI 3999. CI-155796.

CHÁCARA DE 1 ALQ.
Guavira, aproximadamente 20km do centro, sem benfeitorias. Por apenas R\$ 150.000., ou vendo área total de 2 alq. R\$ 250.000. F: (45) 3035-2714/9922-7904/9936-4099. CRECI 19806f. www.willianserafim.com.br CI-157142.

COROLLA XRS 2.0
12/13, prata, automático, ótimo estado, 21.000km. R\$ 62.000. F: (45) 3222-0039. CI-157271.

ESQUINA NA FAG
612,50m², (17,5x35m), R. Anibal Curi c/ R. João Maria Correa. R\$ 420.000. F: (45) 3225-2540/9972-3834. CRECI 7297. www.gersonparanhos.com.br CI-157034.

LOTE NO CLARITO
480m², 12x40, Rua Curió. R\$ 140.000. F: (45) 3225-2540/9972-3834. www.gersonparanhos.com.br CRECI 7297 CI-157031.

SERAFIM VENDE
Área BR 277, sendo 8.000m², com barracão 2.000m², R\$ 2.800.000. F: (45) 9922-7904/9936-4099/3035-2714. www.willianserafim.com.br CRECI 19806-F. CI-157115.

SERAFIM VENDE
Lote Jardim Angra dos Reis, 10x30m. R\$ 80.000. + parcelas F: (45) 9922-7904/9936-4099/3035-2714. www.willianserafim.com.br CRECI 19806-F. CI-157116.

SERAFIM VENDE
40 alqueires na linha 47, c/ 15 alqueires mecanizados, restante em pastagem, 1.250 sacas de soja por alqueire, entrada + 2x. F: (45) 3035-2714/9922-7904/9936-4099. CRECI 19806f. www.willianserafim.com.br CI-157117.

SERAFIM VENDE
Chácara de 4 alqueires, linha 47, muito boa de água, com casa de madeira, sendo 19km do centro. R\$ 380.000. F: (45) 3035-2714/9922-7904/9936-4099. CRECI 19806f. www.willianserafim.com.br CI-157118.

SERAFIM VENDE
Lote Jd. Angra dos Reis, 10x30m, R\$ 80.000. + parcelas. F: (45) 3035-2714/9922-7904/9936-4099. CRECI 19806f. www.willianserafim.com.br CI-157146.

SERAFIM VENDE
Chácara 2 alq., por R\$ 350.000., área plana muito boa de água, aproximadamente 8km do centro. F: (45) 3035-2714/9922-7904/9936-4099. CRECI 19806f. www.willianserafim.com.br CI-157127.

SERAFIM VENDE
Lotes no Alagado de Capitão, condomínio marinas de Capitão, a partir de R\$ 33.000. F: (45) 3035-2714/9922-7904/9936-4099. CRECI 19806f. www.willianserafim.com.br CI-157132.

SERAFIM VENDE
Terreno no Tropical, c/ 462m² (14x33), próximo ao antigo Polivalente. Apenas R\$ 450.000. F: (45) 3035-2714/9922-7904/9936-4099. CRECI 19806f. www.willianserafim.com.br CI-157138.

SERAFIM VENDE
Terreno no centro medindo 25x55, ótima localização. Apenas R\$ 1.800.000. F: (45) 3035-2714/9922-7904/9936-4099. CRECI 19806f. www.willianserafim.com.br CI-157139.

SERAFIM VENDE
Lotes no alagado de Capitão, condomínio marinas de Capitão, a partir de R\$ 33.000. F: (45) 3035-2714/9922-7904/9936-4099. CRECI 19806f. www.willianserafim.com.br CI-157149.

SERAFIM VENDE
Terreno Jardim Angra dos Reis, ótima localização, medindo 10x25, a 50m da Tito Muffato por apenas R\$ 135.000. F: (45) 3035-2714/9922-7904/9936-4099. CRECI 19806f. www.willianserafim.com.br CI-157121.

SERAFIM VENDE
Terreno Jardim Santo Antônio, ótima localização, acima do nível da rua, sol da tarde na lateral, 13x45. Apenas R\$ 200.000. F: (45) 3035-2714/9922-7904/9936-4099. CRECI 19806f. www.willianserafim.com.br CI-157124.

TERRENO CENTRAL
C/ 1050m², (25x42), Rua Vitória 770, R\$ 1.200.000. F: (45) 3035-6699/9966-6699. CRECI 3999. CI-155798.

TERRENO JD COUNTRY
C/ 962,5m², (17,50x55), Rua Rio Grande do Norte, entre as ruas 13 de Maio e Tiradentes, R\$ 700.000. F: (45) 3035-6699/9966-6699. CRECI 3999. CI-155797.

TERRENO JD. TROPICAL
28x35m, com barracão em cima de aprox 500m², ótima localização, acima do nível da rua. Por apenas R\$ 700.000. F: (45) 3035-2714/9922-7904/9936-4099. CRECI 19806f. www.willianserafim.com.br CI-157143.

TERRENO NO PALMEIRAS
Rua Tarcílio Wagner, 59, esquina, c/ 550m², c/ casa de madeira, R\$ 260.000. F: (45) 3035-6699/9966-6699. CRECI 3999. CI-155799.

TERRENO PARA PERMUTA
Permuta-se área construída, por terreno na região central de Cascavel - PR. F: (45) 3222-0039 ou no e-mail: contato@krumconstrucoes.com.br CI-157270.

V. MORETTI ALUGA
Terreno de esquina localizado na Rua Erechim esquina c/ a Rua Olavo Bilac, centro, c/ 2000m² (50x40) R\$ 2.200. F: (45) 3322-1515. CRECI 3149-J. CI-154150.

V. MORETTI VENDE
Terreno com 702m², localizado na Av. Brasil, Centro. R\$ 4.000.000. F: (45) 3322-1515 CRECI 3149 J CI-154149.

V. MORETTI VENDE
Terreno c/ área de 455m² (13x35), na Rua Marechal Floriano, 2333, centro. R\$ 240.000. F: (45) 3322-1515 CRECI 3149 J CI-154151.

V. MORETTI VENDE
Terreno no loteamento Eco Park localizado na Região Norte, c/ 201m². R\$ 67.000., c/ entrada de 10% e restante parcelado. F: (45) 3322-1515 CRECI 3149 J CI-154146.

VENDO 3,5 ALQUEIRES
No Rio do Salto, a 27km do trevo Cataratas, divisa c/ o rio, 2 alq. c/ eucalipto. F: (45) 3227-1259/9946-1909. CI-157053.

VENDO LOTES
Ou chácara na beira do lago, em Boa Vista, 1.800m da cidade, a partir de R\$ 30.000. F: (45) 3287-1293/3287-1360/9125-5185. CI-155506.

VENDO TERRENO
Vila Tolentino, 420m², c/ casa mista de 100m², Rua Sérgio Djalma de Holanda, 1420, R\$ 300.000. F: (45) 3035-6699/9966-6699. CRECI 3999. CI-155800.

VENDO TERRENO
12x25, c/ casa em alvenaria, na rua Pernambuco, próx. ao Clube Comercial. R\$ 270.000. F: (45) 3306-0320/3226-1695/8807-1691. CI-156545.

VENDO TERRENO
550m², atrás da Uniãoeste, c/ 2 casas e 1 kintinete, R\$ 290.000. F: (45) 9977-2004. CI-157210.

Imóveis Diversos

CONSÓRCIO
IMOBILIÁRIO. Casa, apart., sobrado, barracões, sala, sítios, chácaras, construções e reformas. Grupo Especial. Confira crédito R\$ 150.000. Parcelas só R\$ 1089,98. Não cobramos taxa de adesão. F: (45) 3325-1070/9972-3798. www.lanceconsorcios.com.br CI-157241.

CONSÓRCIO
IMOBILIÁRIO. Grupo especial, confira crédito R\$ 200.000. Parcelas só R\$ 1.441,57. Furo de grupo, vagas limitadas. Não cobramos taxa de adesão. Mais informações com Jorge F: (45) 3325-1070/9972-3798. www.lanceconsorcios.com.br CI-157242.

CONSÓRCIO DE IMÓVEL
Contemplado, crédito de R\$ 82.000. Entrada de R\$ 22.000. + parcelas de R\$ 710. F: (45) 9991-9713. CI-157233.

CREDITO IMOVEL CAIXA
R\$ 784.000, entrada de R\$ 446.880, Desconto da carta R\$ 390.000. Paga a diferença R\$ 56.880, sobra R\$ 390.000. Saldo de R\$ 4.684,60 em 169 parcelas. F: (45)9826-4469/3222-8652. CI-157292.

QUER COMPRAR
Seu imóvel sem pagar juros? Compre um consórcio da Rodobens, imóveis, carros e motos. Representante em Cascavel: IMOBILIÁRIA DESTRO. F: (45) 3038-6464/9972-0213/9972-0172/9938-9739. CRECI J4114 CI-154580.

Empregos

CONTRATA AUXILIAR DE PRODUÇÃO, masculino, maior de idade, c/ disponibilidade de horário. Interessados comparecer Rua Benjamin Constant, 559, Pq. São Paulo, c/ currículo e carteira de trabalho. F: (45) 3224-7979/3038-7975. CI-157082.

Diversos

"AP DAS MORENAS"
Novinhas, lindas e sensuais, escolha a sua companhia, local novo, aconchegante e discreto, p/ homens de bom gosto. F: (45) 9930-9243. CI-157287.

"MORENA SAFADINHA"
Novinha, carinhosa, sem frescura, louca p/ satisfazer suas fantasias, c/ local discreto e gostoso. F: (45) 9911-4219 - Debora CI-157288.

A BELA GISELE
C/ acessórios, gata ousada, pronta p/ realizar suas fantasias e tirar você da rotina, vai se surpreender. Com local. F: (45) 9908-1646. CI-157253.

ACOMPANHANTES TOLEDO
Belas e discretas, o prazer é garantido, a satisfação total, www.acompanhantestoledo.com.br, somente motel. F: (45) 9946-0083. CI-157274.

AGÊNCIA VIP CASCAVEL
As mais belas gatas da região, local próprio, c/ ar, motel e hotel. www.vipcascavel.com.br F: (45) 9969-9131 (tim) CI-157273.

ALANA
Loira de tirar o folego, adoro realizar fantasias, prazer garantido, c/ local. F: (45) 9837-0586 c/ amiga para festinha CI-157254.

AMANTE AMIGO
Gato, com pegada, bem dotado, 23cm. F: (45) 9827-1530 c/ Julio CI-157107.

APOIO ESPIRITUAL
Se você tem um sonho, não desista, corra atrás que você alcançará. Pai Oxosse Rei da Mata: Trabalhos em geral, une o casal, desmancha mal feito, abre caminho nos negócios, tira o vício, consulta de cartas, consultas espirituais. F: (45) 9932-3672/3225-1326. R. Medicina, 550, Jd. Universitário. CI-156286.

BIA LOIRA
Alto nível, p/ homens que estão a procura de prazer e satisfação total, c/ local seguro e discreto. F: (45) 9821-7809. CI-157255.

CONSTRUTORA
Arte e Nobre Construções e Reformas, especializada em pisos, azulejos, portas e janelas, acabamentos em geral. F: (45) 3326-0667/9993-0181. CI-157022.

DETECTIVE PARTICULAR
Investigações: conjugal, empresarial, traição virtual, rastreamento de veículos, filmagens, fotos, gravações. Sigilo absoluto. F: (45) 9105-8010/9914-2282 ou detetive.ville@hotmail.com CI-156845.

ESPETO GIRATÓRIO
A Pilha, todo em inox, regulável 50 à 70cm, 4 pilhas AA que duram até 60 horas. Churrasco perfeito. R\$ 160., em 3x no cartão. F: (45) 3223-6699/9988-3377. CI-156677.

ESTILO MASSAGEM
Terapêutica, clínica, drenagem linfática, reflexoterapia e massagem relaxante. F: (45) 9941-9370/9101-4913 c/ Raquel. CI-156289.

FAÇA DEDETIZAÇÃO
Residencial e comercial, empresa licenciada. Especialista no controle de pragas urbanas, baratas, ratos, pulgas, cupins, traças, pernilongos, formigas e aranha, prevenção contra o mosquito da dengue. Orçamento sem compromisso. Equipe técnica especializada. F: (45) 3222-9319/Whatsapp (45) 9929-2068. CI-156968.

FIM DOS INSETOS
Não consegue dormir? Os mosquitos estão levando o seu sono? Sua cozinha parece um zoológico, as paredes e móveis estão esfalando, seus problemas acabaram, deixa que eu resolvo. Orçamento sem compromisso ligue e comprove. F: (45) 3222-9319 / Whatsapp (45) 9929-2068. CI-156969.

IRMÃ JUSARA
Trago a teus pés quem você ama rindo ou chorando, em tempo recorde. F: (43) 3344-4566/9609-1587/8456-3291/ (45) 9909-3154. soluções.deamor@hotmail.com CI-156733.

LUARA LOIRAÇA
26 anos, muito experiente, tenho acessórios p/ realizar fantasias, c/ total discrição, c/ local. F:(45) 9984-1157. CI-157258.

MASSAGEM
Para estresse, cansaço, relaxamento e estimulante, atendimento central. F: (45) 9819-3352. CI-157050.

MASSAGEM
Estimulante e relaxamento corporal, sala climatizada, Centro, de segunda à sábado, só c/agendamento. F: (45) 9805-3967. CI-157051.

MASSAGEM RELAXANTE
Muscular, ajuda tirar cansaço, estresse, dores musculares, estimulante. F: (45) 3326-6756. CI-157058.

MASSAGEM RELAXANTE
Dor muscular, cansaço físico, musculação, trabalhamos também com plataforma vibratória vibratória, tratamento infra-vermelho, venha se sentir bem com ótimo atendimento, todos os dias e feriados. F: (45) 9916-2299/8414-1989. CI-156980.

MASSOTERAPEUTA
Massagem relaxante e tântrica. F: (45) 9822-5446. CI-157106.

MULHER MADURA
Saia da rotina por alguns momentos, boa e agradável companhia, morena clara, 1,70, 35 anos, c/ local próprio. F: (45) 9938-7329/9115-6926 c/ Marta. CI-157272.

NOVA DUPLA
Loiras, prontas para realizar as mais ousadas fantasias, C/ acessórios. Com local. F: (45) 9997-8979 - Ana e Luana CI-157257.

ÚNICO NO BRASIL
Gamado e amarrado em você pra sempre! Sigilo absoluto. F: (43) 3152-6754/3322-8065/8456-3291/9911-5862/ (45) 9909-3154. CI-156734.

VENDO SALMÃO FRESCO
Entregamos em Cascavel e região. F: (45) 9926-9945. Com Marcio. CI-157025.

VENHA DESFRUTAR
De momentos inesquecíveis, tenho local para massagem erótica, tântrica e algo a mais se preferir. F: (45) 9970-0628 c/ Dani. CI-157055.

VENHA DESFRUTAR
De momentos inesquecíveis, tenho local para massagem erótica, tântrica e algo a mais se preferir. F: (45) 9970-0628 c/ Dani. CI-157279.

ELSO IMÓVEIS VENDE OU TROCA POR IMÓVEL EM CURITIBA



Sobrado no Country - R\$ 550.000,00
Condomínio fechado c/ piscina, playground. 1 suite c/ hidro, 3 quartos, sala tv, sala jantar, BWC social, lavabo, cozinha c/ armários, lavanderia, churrasqueira, 2 vagas garagem.

Apartamento Ed. Saint Paul – R\$ 400.000,00
Localização privilegiada, cond. c/ piscina, 2 Elevadores, salão de festas, playground, portaria 24 horas, 1 suite, 2 quartos, ampla sala, sacada c/ churrasqueira, dep. empregada, cozinha c/ armários, área de serviço, BWC social, 1 vaga de garagem, aquecimento a gás.

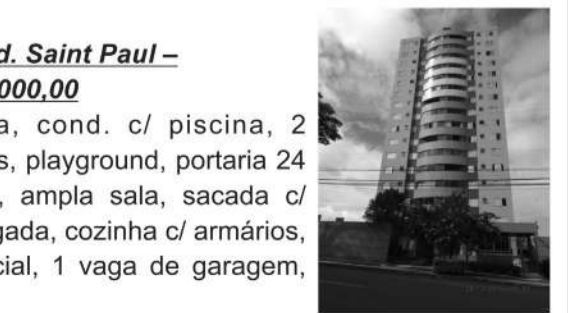

Lar
COOPERATIVA AGROINDUSTRIAL LAR

OPORTUNIDADE DE TRABALHO

A Cooperativa Agroindustrial Lar oferece oportunidades de trabalho para:

FRIGORÍFICO DE AVES - MATELÂNDIA
Tecnólogos em Manutenção Industrial

- Experiência na Função;
- Formação na área mecânica ou elétrica;

Oferece:
Salário compatível, Bônus Saúde, Seguro de Vida em grupo, Vale Cesta (alimentação), Auxílio para estudantes de Graduação, Auxílio para Especialização.

Interessados enviar currículo para recrutamento@lar.ind.br
É indispensável o atendimento aos requisitos acima.

ELEIÇÕES UNIFICADAS PARA O CONSELHO TUTELAR**CAPITÃO LEÔNIDAS MARQUES - PR****EDITAL Nº 01/2015****O PRESIDENTE DO CONSELHO MUNICIPAL DOS DIREITOS DA CRIANÇA E DO ADOLESCENTE DE CAPITÃO LEÔNIDAS MARQUES.**

no uso da atribuição que lhe é conferida pela Lei nº 2097/2015, torna público o presente **EDITAL DE CONVOCAÇÃO** para o Processo de Escolha em Data Unificada para membros do Conselho Tutelar para o quadriênio 2016/2019, aprovado pela Resolução nº 03/2015 do CMDCA local.

1. DO PROCESSO DE ESCOLHA:

1.1. O Processo de Escolha em Data Unificada é disciplinado pela Lei nº 8.069/90 (Estatuto da Criança e do Adolescente), Resolução nº 170/2015 do Conselho Nacional dos Direitos da Criança e do Adolescente - CONANDA, assim como pela Lei Municipal nº 2097/2015 e Resolução nº 03/2015 do Conselho Municipal dos Direitos da Criança e do Adolescente, do Conselho Municipal dos Direitos da Criança e do Adolescente de Capitão Leônidas Marques, sendo realizado sob a responsabilidade deste e fiscalização do Ministério Público;

1.2. Os membros do Conselho Tutelar local serão escolhidos mediante o sufrágio universal, direto, secreto e facultativo dos eleitores do município, em data de **04 de outubro de 2015**, sendo que a posse dos eleitos e seus respectivos suplentes ocorrerá em data de **10 de janeiro de 2016**.

1.3. Assim sendo, como forma de dar início, regulamentar e ampla visibilidade ao Processo de Escolha em Data Unificada para membros do Conselho Tutelar para o quadriênio 2016/2019, torna público o presente Edital, nos seguintes termos:

2. DO CONSELHO TUTELAR:

2.1. O Conselho Tutelar é órgão permanente e autônomo não jurisdicional encarregado pela sociedade de zelar pelo cumprimento dos direitos da criança e do adolescente, sendo composto por 05 (cinco) membros, escolhidos pela comunidade local para mandato de 04 (quatro) anos, permitida 01 (uma) recondução, mediante novo processo de escolha em igualdade de escolha com os demais pretendentes;

2.2. Cabe aos membros do Conselho Tutelar, agindo de forma colegiada, o exercício das atribuições contidas nos art. 18-B, par. único¹, 9º, §3º, inciso II, 95, 131, 136, 191 e 194, todos da Lei nº 8.069/90, observados os deveres e vedações estabelecidos por este Diploma, assim como pela Lei Municipal nº 2097/2015;

2.3. O presente Processo de Escolha dos membros do Conselho Tutelar do Município de Capitão Leônidas Marques visa preencher as 05 (cinco) vagas existentes² o colegiado, assim como para seus respectivos suplentes;

2.4. Por força do disposto no art. 5º, inciso II, da Resolução nº 170/2014, do CONANDA, a candidatura deverá ser individual, não sendo admitida a composição de chapas³.

3. DOS REQUISITOS BÁSICOS EXIGIDOS DOS CANDIDATOS A MEMBRO DO CONSELHO TUTELAR:

3.1. Por força do disposto no art. 133, da Lei nº 8.069/90, e do art. 28, da Lei Municipal nº 2.097/2015, os candidatos a membro do Conselho Tutelar devem preencher, cumulativamente, os seguintes requisitos:

I – Reconhecida idoneidade moral;

II – Idade superior a 21 anos;

III – Residir no município há pelo menos 03 (três) anos;

IV – Reconhecida experiência no trato com crianças e adolescentes;

V – Possuir o Ensino Médio completo;

VI – Ter Carteira Nacional de Habilitação – CNH, categoria "b" ou superior;

VII – Possuir conhecimentos básicos de Informática;

VIII – Estar em dia com as obrigações eleitorais e no gozo de seus direitos políticos;

IX – Estar em dia com as obrigações militares (para candidatos do sexo masculino);

X – Não ter sido penalizado com a destituição da função de membro do Conselho Tutelar, nos últimos 5 (cinco) anos;

XI – Possuir conhecimentos básicos sobre o Estatuto da Criança e do Adolescente (ECA), Lei nº 8.069 de 13 de julho de 1990

§1º Os conhecimentos básicos sobre o Estatuto da Criança e do adolescente serão avaliados através de prova objetiva.

§ 2º A comprovação da idoneidade moral será feita mediante apresentação de certidão negativa de antecedentes pára fins criminais e em caso de já ter exercido anteriormente o cargo de conselheiro tutelar mediante apresentação também de declaração de idoneidade no exercício do mandato expedida pelo Conselho Municipal dos Direitos da Criança e do Adolescente

3.2. O preenchimento dos requisitos legais deve ser demonstrado no ato da candidatura.

4. DA JORNADA DE TRABALHO E REMUNERAÇÃO:

4.1. Os membros do Conselho Tutelar exercerão suas atividades em regime de dedicação exclusiva, durante o horário previsto no art. 34 da Lei Municipal nº 2.097/2015 para o funcionamento do órgão, sem prejuízo do atendimento em regime de plantão/sobreaviso, assim como da realização de outras diligências e tarefas inerentes ao órgão;

4.2. O valor do vencimento é de: R\$: 1.200,05 (Um mil e duzentos reais, e cinco centavos)

5. DOS IMPEDIMENTOS:

5.1. São impedidos de servir no mesmo Conselho Tutelar os cônjuges, companheiros, ainda que em união homoafetiva, ou parentes em linha reta, colateral ou por afinidade, até o terceiro grau, inclusive, conforme previsto no art. 140, da Lei nº 8.069/90, art. 15, da Resolução nº 170/2014, do CONANDA e art. 30 da Lei Municipal nº 2.097/2015.

5.2. Existindo candidatos impedidos de atuar num mesmo Conselho Tutelar e que obtenham votação suficiente para figurarem entre os 05 (cinco) primeiros lugares, considerar-se-á eleito aquele que tiver maior votação; o candidato remanescente será reclassificado como seu suplente imediato, assumindo na

hipótese de vacância e desde que não exista impedimento;

5.3. Estende-se o impedimento do conselheiro tutelar em relação à autoridade judiciária e ao representante do Ministério Público com atuação na Justiça da Infância e da Juventude da mesma comarca;

5.4. É também impedido de se inscrever no Processo de Escolha unificado o membro do Conselho Tutelar que:

a) tiver sido empossado para o segundo mandato consecutivo até o dia 10 de janeiro de 2013;

b) tiver exercido o mandato, em regime de prorrogação, por período ininterrupto superior a 04 (quatro) anos o meio.

6. DA COMISSÃO ESPECIAL ELEITORAL:

6.1. O Conselho Municipal dos Direitos da Criança e do Adolescente instituirá, no prazo de 10 (dez) dias, a contar da publicação do presente Edital, uma Comissão Especial de composição paritária entre representantes do governo e da sociedade civil, para a organização e condução do presente Processo de Escolha;

6.2. Compete à Comissão Especial Eleitoral:

a) Analisar os pedidos de registro de candidatura e dar ampla publicidade à relação dos candidatos inscritos;

b) Receber as impugnações apresentadas contra candidatos que não atendam os requisitos exigidos, fornecendo protocolo ao impugnante;

c) Notificar os candidatos impugnados, concedendo-lhes prazo para apresentação de defesa;

d) Decidir, em primeira instância administrativa, acerca da impugnação das candidaturas, podendo, se necessário, ouvir testemunhas eventualmente arroladas, determinar a juntada de documentos e a realização de outras diligências;

e) Realizar reunião destinada a dar conhecimento formal das regras da campanha aos candidatos considerados habilitados ao pleito, que firmarão compromisso de respeitá-las, sob pena de indeferimento do registro da candidatura, sem prejuízo da imposição das sanções previstas na legislação local;

f) Estimular e facilitar o encaminhamento de notícias de fatos que constituam violação das regras de campanha por parte dos candidatos ou à sua ordem;

g) Analisar e decidir, em primeira instância administrativa, os pedidos de impugnação e outros incidentes ocorridos no dia da votação;

h) Escolher e divulgar os locais de votação e apuração de votos;

i) Divulgar, imediatamente após a apuração, o resultado oficial da votação;

j) Notificar pessoalmente o Ministério Público, com a antecedência devida, de todas as etapas do certame, dias e locais de reunião e decisões tomadas pelo colegiado;

k) Divulgar amplamente o pleito à população, com o auxílio do CMDCA e do Poder Executivo local, estimulando ao máximo a participação dos eleitores.

6.3. Das decisões da Comissão Especial Eleitoral caberá recurso à plenária do Conselho Municipal dos Direitos da Criança e do Adolescente, que se reunirá, em caráter extraordinário, para decisão com o máximo de celeridade.

7. DAS ETAPAS DO PROCESSO DE ESCOLHA:

7.1. O Processo de Escolha para membros do Conselho Tutelar observará o calendário anexo ao presente Edital;

7.2. O Conselho Municipal dos Direitos da Criança e do Adolescente, no uso de suas atribuições, fará publicar editais específicos no Diário Oficial ou meio equivalente para cada uma das fases do processo de escolha de membros do Conselho Tutelar, dispondo sobre

a) Inscrições e entrega de documentos;

b) Relação de candidatos inscritos;

c) Relação preliminar dos candidatos considerados habilitados, após a análise dos documentos;

d) Relação definitiva dos candidatos considerados habilitados, após o julgamento de eventuais impugnações;

e) Dia e locais de votação;

f) Resultado preliminar do pleito, logo após o encerramento da apuração;

g) Resultado final do pleito, após o julgamento de eventuais impugnações; e

h) Termo de Posse.

8. DA INSCRIÇÃO/ENTREGA DOS DOCUMENTOS:

8.1. A participação no presente Processo de Escolha em Data Unificada iniciará-se à pela inscrição por meio de formulário específico, e será efetuada no prazo e nas condições estabelecidas neste Edital.

8.2. A inscrição dos candidatos será efetuada pessoalmente na Secretaria Municipal de Assistência Social de Capitão Leônidas Marques, à Avenida Tancredo Neves nº 525, nesta cidade, das 7:45 às 11:45 horas e das 13:30 às 17:30 hs, entre os dias 15 de maio de 2015 a 15 de junho de 2015.

8.3. Ao realizar a inscrição, o candidato deverá, obrigatoriamente e sob pena de indeferimento de sua candidatura, apresentar original e cópia dos seguintes documentos:

a) Carteira de identidade e CPF;

b) Título de eleitor, com o comprovante de votação ou justificativa nas 04 (quatro) últimas eleições;

c) Carteira de Habilitação – CNH, categoria "b" ou superior;

d) Certificado ou outro documento que comprove conhecimentos básicos em Informática;

e) Certidões negativas cíveis e criminais que comprovem não ter sido condenado ou estar respondendo, como réu, pela prática de infração penal, administrativa, ou conduta incompatível com a função de membro do Conselho Tutelar;

f) Em caso de já ter exercido anteriormente o cargo de conselheiro tutelar apresentar declaração de idoneidade no exercício do mandato expedida pelo Conselho Municipal dos Direitos da Criança e do Adolescente

g) Em sendo candidato do sexo masculino, certidão de quitação com as obrigações militares;

h) Comprovante de experiência ou especialização na área da infância e juventude;

i) Comprovante de residência ou outro que comprove que reside no município há mais de 03 (três) anos.

8.4. Quando da inscrição, cada candidato receberá um número para

identificação e divulgação.

8.5. A prova de conhecimento sobre os direitos da criança e do adolescente, formulada pela Comissão Especial Eleitoral designada pelo CMDCA, será de caráter eliminatório, a qual terá 20 questões objetivas, e acontecerá no dia 04 de agosto, com início às 14:00 hs e término às 17:00 hs, na sala do ITDE, localizada a Avenida Tibagi, s/n, onde o candidato deve se fazer presente 15 minutos antes do início da prova.

8.6. A prova será analisada e corrigida pela Comissão Especial Eleitoral designada pelo CMDCA, onde o candidato deverá ter mínimo 50% de acerto

8.7. A falta ou inadequação de qualquer dos documentos acima relacionados será imediatamente comunicada ao candidato, que poderá supri-la até a data-limite para inscrição de candidaturas, prevista neste Edital;

8.8. Os documentos deverão ser entregues em duas vias para fé e contrafé;

8.9. Documentos digitalizados serão considerados válidos, desde que também apresentados os originais ou existentes apenas em formato digital;

8.10. Eventuais entraves à inscrição de candidaturas ou à juntada de documentos devem ser imediatamente encaminhados ao CMDCA e ao Ministério Público.

8.11. As informações prestadas e documentos apresentados por ocasião da inscrição são de total responsabilidade do candidato.

9. ANÁLISE DA DOCUMENTAÇÃO EXIGIDA:

9.1. Encerrado o prazo de inscrição de candidaturas, a Comissão Especial Eleitoral designada pelo CMDCA efetuará, no prazo de 10 (dez) dias, a análise da documentação exigida neste Edital, com a subsequente publicação da relação dos candidatos inscritos;

9.2. A relação dos candidatos inscritos e a documentação respectiva serão encaminhadas ao Ministério Público para ciência, no prazo de 10 (dez) dias, após a publicação referida no item anterior.

10. DA IMPUGNAÇÃO ÀS CANDIDATURAS:

10.1. Qualquer cidadão poderá requerer a impugnação de candidato, no prazo de 05 (cinco) dias contados da publicação da relação dos candidatos inscritos, em petição devidamente fundamentada;

10.2. Findo o prazo mencionado no item supra, os candidatos impugnados serão notificados pessoalmente do teor da impugnação começando, a partir de então, a correr o prazo de 05 (cinco) dias para apresentar sua defesa;

10.3. A Comissão Especial Eleitoral analisará o teor das impugnações e defesas apresentadas pelos candidatos, podendo solicitar a qualquer dos interessados a juntada de documentos e outras provas do alegado;

10.4. A Comissão Especial Eleitoral terá o prazo de 05 (cinco) dias, contados do término do prazo para apresentação de defesa pelos candidatos impugnados, para decidir sobre a impugnação;

10.5. Concluída a análise das impugnações, a Comissão Especial Eleitoral fará publicar edital contendo a relação preliminar dos candidatos habilitados a participarem do Processo de Escolha em Data Unificada;

10.6. As decisões da Comissão Especial Eleitoral serão fundamentadas, delas devendo ser dada ciência aos interessados, para fins de interposição dos recursos previstos neste Edital;

10.7. Das decisões da Comissão Especial Eleitoral caberá recurso à Plenária do CMDCA, no prazo de 05 (cinco) dias, contados da data da publicação do edital referido no item anterior⁴;

10.8. Esgotada a fase recursal, a Comissão Especial Eleitoral fará publicar a relação definitiva dos candidatos habilitados ao pleito, com cópia ao Ministério Público;

10.9. Ocorrendo falsidade em qualquer informação ou documento apresentado, seja qual for o momento em que esta for descoberta, o candidato será excluído do pleito, sem prejuízo do encaminhamento dos fatos à autoridade competente para apuração e a devida responsabilização legal

11. DA CAMPANHA E DA PROPAGANDA ELEITORAL:

11.1. Cabe ao Poder Público, com a colaboração dos órgãos de imprensa locais, dar ampla divulgação ao Processo de Escolha desde o momento da publicação do presente Edital, incluindo informações quanto ao papel do Conselho Tutelar, dia, horário e locais de votação, dentre outras informações destinadas a assegurar a ampla participação popular no pleito.

11.2. É vedada a vinculação político-partidária das candidaturas, seja através da indicação no material de propaganda ou inserções na mídia, de legendas de partidos políticos, símbolos, slogans, nomes ou fotografias de pessoas que, direta ou indiretamente, denotem tal vinculação;

11.3. Os candidatos poderão dar início a campanha eleitoral após a publicação de relação definitiva dos candidatos habilitados, em data prevista no Anexo deste Edital;

⁴ A Comissão Especial Eleitoral deverá definir a forma de apresentação do recurso.

11.4. A propaganda eleitoral em vias e logradouros públicos observará por analogia, os limites impostos pela legislação eleitoral e o Código de Posturas do Município, garantindo igualdade de condições a todos os candidatos;

11.5. Os candidatos poderão promover as suas candidaturas junto a eleitores, por meio de debates, entrevistas e distribuição de panfletos, desde que não causem dano ou perturbem a ordem pública ou particular;

11.6. As instituições públicas ou particulares (escolas, Câmara de Vereadores, rádio, igrejas etc.) que tenham interesse em promover debates com os candidatos deverão formalizar convite a todos aqueles que estiverem aptos a concorrer ao cargo de membro do Conselho Tutelar;

11.7. Os debates deverão ter regulamento próprio, a ser apresentado pelos organizadores a todos os participantes e à Comissão Especial Eleitoral designada pelo Conselho Municipal dos Direitos da Criança e do Adolescente com pelo menos 05 (cinco) dias de antecedência;

11.8. Cabe à Comissão Especial Eleitoral supervisionar a realização dos debates, zelando para que sejam proporcionadas iguais oportunidades a todos os candidatos nas suas exposições e respostas;

11.9. É vedada a propaganda, ainda que gratuita, por meio dos veículos de comunicação em geral (jornal, rádio ou televisão), faixas, outdoors, camisetas, bonês e outros meios não previstos neste Edital;

11.10. É dever do candidato portar-se com urbanidade durante a campanha eleitoral, sendo vedada a propaganda irreal ou insidiosa ou que promova ataque pessoal contra os concorrentes;

11.11. Não será permitido qualquer tipo de propaganda no dia da eleição, em qualquer local público ou aberto ao público, sendo que a aglomeração de pessoas portando instrumentos de propaganda caracteriza manifestação coletiva, com ou sem utilização de veículos;

11.12. A violação das regras de campanha importará na cassação do registro da candidatura ou diploma de posse do candidato responsável, após a instauração de procedimento administrativo no qual seja garantido ao candidato o exercício do contraditório e da ampla defesa

12. DA ELEIÇÃO DOS MEMBROS DO CONSELHO TUTELAR:

12.1. A eleição para os membros do Conselho Tutelar do Município de Capitão Leônidas Marques realizar-se-á no dia **04 de outubro de 2015**, das 08h às 17h, conforme previsto no art. 139, da Lei nº 8.069/90 e Resolução nº 152/2012, do CONANDA.

12.2. A votação ocorrerá através de urnas comuns cedidas pela Justiça Eleitoral local;

12.3. As cédulas para votação manual serão elaboradas pela Comissão do Especial Eleitoral, adotando parâmetros similares aos empregados pela Justiça Eleitoral em sua confecção;

12.4. Nas cabines de votação serão fixadas listas com relação de nomes, codinomes, fotos e número dos candidatos a membro do Conselho Tutelar;

12.5. As mesas receptoras de votos deverão lavrar atas segundo modelo fornecido pela Comissão Especial Eleitoral, nas quais serão registradas eventuais intercorrências ocorridas no dia da votação, além do número de eleitores votantes em cada uma das urnas;

12.6. Após a identificação, o eleitor assinará a lista de presença e procederá a votação;

12.7. O eleitor que não souber ou não puder assinar, usará a impressão digital como forma de identificação;

12.8. O eleitor poderá votar em apenas um candidato;

12.9. No caso de votação manual, votos em mais de um candidato ou que contenham rasuras que não permitam aferir a vontade do eleitor serão anulados, devendo ser colocados em envelope separado, conforme previsto no regulamento da eleição;

12.10. Após a identificação, o eleitor assinará a lista de presença e procederá a votação;

- a) cuja cédula contenha mais de 01 (um) candidato assinalado;
- b) cuja cédula não estiver rubricada pelos membros da mesa de votação;
- c) cuja cédula não corresponder ao modelo oficial;
- d) que tiver o sigilo violado

12.11. Efetuada a apuração, serão considerados eleitos os 05 (cinco) candidatos mais votados, ressalvada a ocorrência de alguma das vedações legais acima referidas, sendo os demais candidatos considerados suplentes pela ordem de votação;

12.11. Em caso de empate na votação, ressalvada a existência de outro critério previsto na Lei Municipal local, será considerado eleito o candidato com idade mais elevada.

13. DAS VEDAÇÕES AOS CANDIDATOS DURANTE O PROCESSO DE ESCOLHA:

13.1. Conforme previsto no art. 139, §3º, da Lei nº 8.069/90, é vedado ao candidato doar, oferecer, prometer ou entregar ao eleitor bem ou vantagem pessoal de qualquer natureza, inclusive brindes de pequeno valor;

13.2. É também vedada a prática de condutas abusivas ou desleais que acarretem vantagem indevida ao candidato, como a 'boca de urna' e o transporte de eleitores, dentre outras previstas na Lei nº 9.504/97 (Lei Eleitoral), pois embora não caracterizem crime eleitoral, importam na violação do dever de idoneidade moral que se constitui num dos requisitos elementares das candidaturas;

13.3. Os candidatos que praticarem quaisquer das condutas relacionadas nos itens anteriores, durante e/ou depois da campanha, inclusive no dia da votação, terão cassado seu registro de candidatura ou diploma de posse, sem prejuízo da apuração da responsabilidade civil e mesmo criminal, inclusive de terceiros que com eles colaborem;

13.4. Caberá à Comissão Especial Eleitoral ou, após sua dissolução, à Plenária do CMDCA, decidir pela cassação do registro de candidatura ou diploma de posse, após a instauração de procedimento administrativo no qual seja garantido ao candidato o exercício do contraditório e da ampla defesa.

14. DIVULGAÇÃO DO RESULTADO FINAL:

14.1. Ao final de todo o Processo, a Comissão Especial Eleitoral encaminhará relatório ao CMDCA, que fará divulgar no Diário Oficial ou em meio equivalente, o nome dos 05 (cinco) candidatos eleitos para o Conselho Tutelar e seus respectivos suplentes, em ordem decrescente de votação.

15. DA POSSE:

15.1. A posse dos membros do Conselho Tutelar será concedida pelo Presidente do CMDCA local, no dia **10 de janeiro de 2016**, conforme previsto no art. 139, §2º, da Lei nº 8.069/90;

15.2. Além dos 05 (cinco) candidatos mais votados, também devem tomar posse, pelo menos, 05 (cinco) suplentes, também observada a ordem de votação, de modo a assegurar a continuidade no funcionamento do órgão, em caso de férias, licenças ou impedimentos dos titulares.

16. DAS DISPOSIÇÕES FINAIS:

16.1. Cópias do presente Edital e demais atos da Comissão Especial Eleitoral dele decorrentes serão publicadas, com destaque, nos órgãos oficiais de imprensa, no sítio eletrônico da Prefeitura Municipal de XXXXX, bem como afixadas no mural da Prefeitura Municipal, da Câmara de Vereadores, na sede do Conselho Tutelar, do Conselho Municipal dos Direitos da Criança e do Adolescente (CMDCA) e dos Centros de Referência de Assistência Social (CRAS), Centros de Referência Especializados de Assistência Social (CREAS), Postos de Saúde e Escolas da Rede Pública Municipal;

16.2. Os casos omissos serão resolvidos pela Comissão Especial Eleitoral, observadas as normas legais contidas na Lei Federal nº 8.069/90 e na Lei Municipal nº 2.097/2015.

16.3. É de inteira responsabilidade dos candidatos acompanhar a publicação de todos os atos editais e comunicados referentes ao processo de escolha em data unificada dos membros do Conselho Tutelar.

16.4. É facultado aos candidatos, por si ou por meio de representantes credenciados perante a Comissão Especial Eleitoral, acompanhar todo desenrolar do processo de escolha, incluindo as cerimônias de lacração de urnas, votação e apuração.

16.5. Cada candidato poderá credenciar, até 48 (quarenta e oito) horas antes do pleito, 01 (um) representante por local de votação e 01 (um) representante para acompanhar a apuração dos votos e etapas preliminares do certame;

16.6. Os trabalhos da Comissão Especial Eleitoral se encerram com o envio de relatório final contendo as intercorrências e o resultado da votação ao CMDCA;

16.7. O descumprimento das normas previstas neste Edital implicará na

exclusão do candidato ao processo de escolha.

Capitão Leônidas Marques - PR, 02 de abril de 2015.

Mario Martins Ribeiro
Presidente do CMDCA
ANEXO

Calendário Referente ao Edital nº01/2015 do CMDCA

- 1 - Publicação do Edital: 11 de abril de 2015.
- 2 - Inscrições na sede do CMDCA das 7-45 as 11:45 hs e das 13:30 as 17:30 hs do dia 15/05/2015 às XX:XX do dia 15/06/2015;
- 3 - Análise dos Requerimentos de inscrições: de 16/06/2015 a 26/06/2015.
- 4 - Publicação da lista dos candidatos com inscrições deferidas: 29/06/2015.
- 5 - Prazo para recurso de 29/06/2015 a 03/07/2015;
- 6 - Análise dos recursos pela Comissão Especial Eleitoral, de 06/07/2015 a 17/07/2015.
- 7 - Divulgação do resultado dos recursos e publicação da lista preliminar dos candidatos com inscrição deferida, em ordem alfabética: 20/07/2015.
- 8 - Abertura de prazo para recurso à Plenária do CMDCA: 21/07/2015.
- 9 - Julgamento dos recursos pelo CMDCA: 28/07/2015;
- 10 - Prova Objetiva sobre o ECA :04/08/2015
- 11 - Correção da prova sobre o ECA: 05/08/2015 a 21/08/2015
- 12 - Prazo para Recurso sobre a prova do ECA: 24/08/2015 a 28/08/2015
- 13 - Análise do Recurso sobre a Prova do ECA: 31/08/2015 a 04/09/2015
- 14 - Resultado da prova do ECA: 08/09/2015
- 15 - Divulgação da lista definitiva dos candidatos, em ordem alfabética e início do prazo para realização da campanha eleitoral pelos candidatos: 08/09/2015
- 16 - Prazo para Campanha: 08/09/2015 a 02/10/2015
- 11 - Dia da votação: 04/10/2015;
- 12 - Divulgação do resultado da votação: 05/10/2015;
- 13 - Prazo para impugnação do resultado da eleição: de 05/10/2015 a 13/10/2015;
- 14 - Julgamento das impugnações ao resultado da eleição: 14/10/2015 a 19/10/2015;
- 15 - Publicação do resultado do julgamento das impugnações ao resultado da eleição: 20/10/2015;
- 16 - Prazo para recurso quanto ao julgamento dos recursos interpostos contra resultado da eleição: de 21/10/2015 a 26/10/2015;
- 17 - Publicação do resultado do julgamento dos recursos: 27/10/2015;
- 18 - Proclamação do resultado final da eleição: 28/10/2015;
- 19 - Posse e diplomação dos eleitos: 10/01/2016.

Capitão Leônidas Marques - PR, 02 de abril de 2015.

Mario Martins Ribeiro
Presidente do CMDCA

CI1149196-E15

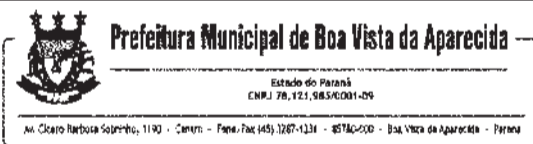

DECRETO nº. 110/2015

Data: 13/04/2015

SUMULA: Nomeia comissão para proceder processo administrativo, no Município de Boa Vista da Aparecida - Paraná.

WOLNEI ANTONIO SAVARIS, Prefeito Municipal de Boa Vista da Aparecida - Pr, no uso de suas atribuições legais, que lhe são conferidas por Lei.

DECRETA

Art. 1º - Fica nomeada Comissão para proceder, processo administrativo no Município de Boa Vista da Aparecida - Paraná, composta pelos membros abaixo qualificados:

Nome	Matrícula	Comissão
Edson João Pinto	17744	Presidente
Andressa Tabane Bell	117384-7	Secretaria
Alair Rodrigues Nogueira	11559-2	Secretário

Art. 2º - Os serviços prestados pela Comissão serão gratuitos e considerados "relevantes para o Município".

Art. 3º - Este Decreto entrará em vigor na data de sua publicação, revogando-se as disposições em contrário.

Gabinete do Prefeito Municipal de Boa Vista da Aparecida - Pr em 13 de abril de 2015.
WOLNEI ANTONIO SAVARIS
Prefeito Municipal

CI1149178-E15



Av. Arthur Pereira, 860 - Centro - Braganey/Pr - CEP 85.430-000 - Fone/Fax: (45) 3245-1235
E-mail: adm@braganey.pr.gov.br - CNPJ 76.121.902/0001-73

DECRETO Nº 31/2015

SUMULA: Convoca os Membros do Conselho Tutelar Eleitos Escolhidos ao Processo de Eleição Complementar realizado em 10/04/2015, a assumirem o cargo no dia 13/04/2015, e de outras providências.

O PREFEITO MUNICIPAL DE BRAGANEY, Estado do Paraná, no uso de suas atribuições legais, em especial as conferidas pela Lei Municipal 432 de 28 de abril de 2015,

RESOLVE:

Art. 1º - Convocar os membros do Conselho Tutelar Eleitos Escolhidos ao Processo de Eleição Complementar realizado em 10/04/2015, a assumirem o cargo no dia 13/04/2015, e de outras providências.

ANDREIA RIBEIRO DOS SANTOS
ROSANA RODRIGUES
Art. 2º - Os Candidatos convocados e os eleitos devem comparecer na sede do Conselho Tutelar de Braganey, no dia 13/04/2015, às 09h00min. Todos os seus documentos deverão ser encaminhados ao Departamento de Recursos Humanos da Prefeitura Municipal de Braganey, na mesma data.

Art. 3º - Este Decreto entrará em vigor na data retativa de 10/04/2015, e ficam revogadas as disposições em contrário.

GABINETE DO PREFEITO MUNICIPAL DE BRAGANEY, Estado do Paraná
Av. 13 dias do mês de abril do ano de 2015

JOSENEY VICENTE
Prefeito Municipal

CI1149179-E15

Município de Braganey
A Estrela do Oeste do Paraná
Av. Arthur Pereira, 860 - Centro - Braganey/Pr - CEP 85.430-000 - Fone/Fax: (45) 3245-1235
E-mail: adm@braganey.pr.gov.br - CNPJ 76.121.902/0001-73

PORTARIA Nº 041/2015

O Prefeito de Braganey, no uso de suas atribuições legais, resolve:

Art. 1º - Conceder 70% de gratificação sobre os vencimentos para o servidor efetivo **FELICI PEDRO FRISON**, portador do RG nº 4602172-9 e inscrito no CPF nº 663.506.389-72, para dedicação exclusiva ao Município.

Art. 2º - Esta Portaria entrará em vigor retroativamente na data de 02/03/2015, pois esta já estava desempenhando as funções em caráter avulso e em esta passa a ser definitivo.

Art. 3º - Ficam revogadas as disposições em contrário.

Gabinete do Prefeito de Braganey, 03 de abril de 2015

CI1149180-E15

JOSENEY VICENTE
Prefeito

CONSELHO MUNICIPAL DOS DIREITOS DA CRIANÇA E DO ADOLESCENTE

Fone: (45) 3265-8400 E-mail: cmca@braganey.pr.gov.br
Av. Tancredo Neves, n.º 525 Capitão Leônidas Marques - PR CEP: 85.790-000

RESOLUÇÃO Nº 002/2015

DATA: 02/04/2015

SUMULA: O CMDCA toma público o Processo de Escolha Unificada do Conselho Tutelar para o quadriênio 2016-2019 do Município de Capitão Leônidas Marques.

O Conselho Municipal dos Direitos da Criança e do Adolescente - CMDCA, no uso de suas atribuições que lhe confere a Lei Municipal nº 2.097/2015, considerando a deliberação em plenária realizada no dia 02 de abril de 2015, resolve:

Art. 1º Tomar Público o Processo de Escolha Unificada para Membros do Conselho Tutelar para o quadriênio 2016-2019 através do Edital 01-2015 do CMDCA;

Capitão Leônidas Marques - PR, 02 de abril de 2015.

Mario Martins Ribeiro
CONSELHO MUNICIPAL DOS DIREITOS DA CRIANÇA E DO ADOLESCENTE

Fone: (45) 3265-8400 E-mail: cmca@braganey.pr.gov.br
Av. Tancredo Neves, n.º 525 Capitão Leônidas Marques - PR CEP: 85.790-000

RESOLUÇÃO Nº 004/2015

DATA: 02/04/2015

SUMULA: O CMDCA torna público a relação dos membros da Comissão Especial Eleitoral responsável pelo Processo de Escolha Unificada do Conselho Tutelar para o quadriênio 2016-2019.

O Conselho Municipal dos Direitos da Criança e do Adolescente - CMDCA, no uso de suas atribuições que lhe confere a Lei Municipal nº 2.097/2015, considerando a deliberação em plenária realizada no dia 02 de abril de 2015, resolve:

Art. 1º Tomar Público que os membros abaixo relacionados, sob a presidência do primeiro foram escolhidos pelo CMDCA para compor a Comissão Especial Eleitoral, responsável pelo Processo de Escolha Unificada do Conselho Tutelar de Capitão Leônidas Marques, para o quadriênio 2016-2019

- Não governamentais - Mario Martins Ribeiro
- Denise Casola Nascimento
- Elvise Bester
- Governamentais - Janice Barzanti Botollieri
- Roberta Carina Teixeira
- Jose Vilson da Silva

Capitão Leônidas Marques - PR, 02 de abril de 2015.

CI1149194-E15

Mario Martins Ribeiro
Presidente do CMDCA



ADITIVO 01 AO CONTRATO 27/2014

PARTES: Município de Campo Bonito e a Empresa ALUIR TESSARI E CIA LTDA, CNPJ 10.685.898/0001-32.

OBJETO: CONTRATAÇÃO DE EMPRESA PARA FORNECIMENTO DE PASSAGENS PARA VIAGEM INTERMUNICIPAL E INTERIOR PARA CIDADE, NESTE MUNICÍPIO.

CLAUSULA PRIMORDIA: De comum acordo entre as partes e conforme Art. 57 da Lei 8.666/93 resolvem aditar a vigência do mesmo para 30/10/2015.

CLAUSULA SEGUNDA: Permanecem inalteradas as demais cláusulas contratuais que não conflitarem com este Aditivo.

FORD: Comarca de Guaraniáçu - Pr

ASSINATURAS: Gilmar Luiz Bernardi e Aluir Tessari.

Campo Bonito, 26 de Março de 2015.

CI1149176-E15

CENTRO DE ONCOLOGIA CASCAVEL SOCIEDADE SIMPLES LIMITADA
CNPJ/MF nº 72.510.480/0001-41

Aviso aos Sócios

Informamos os Senhores sócios do Centro de Oncologia Cascavel Sociedade Simples Limitada de que os documentos a que se refere o artigo 1.078, inciso I e §1º, da Lei nº. 10.406/2002, atinentes ao exercício findo em 31/12/2014, encontram-se à disposição de V.Sas. na sede da empresa, situada na rua Souza Naves, nº3.248, na cidade de Cascavel, Estado do Paraná.

Cascavel (PR), 30 de março de 2015.

Luiz Augusto Militão da Silva
Sócio Administrador
Reno Paulo Kunz
Sócio Administrador

Edital de Convocação
Assembleia Geral Ordinária

São convidados os Senhores Sócios da empresa CENTRO DE ONCOLOGIA CASCAVEL SOCIEDADE SIMPLES LIMITADA, inscrita no CNPJ/MF sob o nº. 72.510.480/0001-41, a reunirem-se em Assembleia Geral Extraordinária a ser realizada no dia 30 de abril de 2015, às 18h30 em primeira convocação e às 19h00 em segunda convocação, na sede da Sociedade, situada na Rua Souza Naves, nº. 3.248, em Cascavel-PR, para tomarem conhecimento e deliberarem sobre a seguinte ordem do dia:

- a) Examinar, discutir e votar as contas dos administradores e deliberar sobre o balanço patrimonial e o de Resultado Econômico, referentes ao exercício social encerrado em 31 de dezembro de 2014.
- b) Deliberar sobre a destinação do lucro líquido do exercício e a distribuição de dividendos

Cascavel (PR), 09 de abril de 2015.

Luiz Augusto Militão da Silva
Sócio Administrador
Reno Paulo Kunz
Sócio Administrador

REPALU PARTICIPAÇÕES E EMPREENDIMENTOS LTDA
CNPJ/MF nº 14.416.183/0001-35

NIRE 41207187278

Aviso aos Sócios

Informamos os Senhores sócios da REPALU PARTICIPAÇÕES E EMPREENDIMENTOS LTDA de que os documentos a que se refere o artigo 1.078, inciso I e §1º, da Lei nº. 10.406/2002, atinentes ao exercício findo em 31/12/2014, encontram-se à disposição de V.Sas. na sede da empresa, situada na rua Santa Catarina, nº 849, na cidade de Cascavel, Estado do Paraná.

Cascavel (PR), 30 de março de 2015.

Luiz Augusto Militão da Silva
Sócio Administrador
Reno Paulo Kunz
Sócio Administrador

Edital de Convocação
Assembleia Geral Ordinária

São convidados os Senhores Sócios da empresa REPALU PARTICIPAÇÕES E EMPREENDIMENTOS LTDA, inscrita no CNPJ/MF sob o nº. 14.416.183/0001-35, a reunirem-se em Assembleia Geral Ordinária a ser realizada no dia 30 de abril de 2015, às 19h40 em primeira convocação e às 20h00 em segunda convocação, na sede da Sociedade, situada na Rua Santa Catarina, nº. 849, em Cascavel-PR, para tomarem conhecimento e deliberarem sobre a seguinte ordem do dia:

- a) Examinar, discutir e votar as contas dos administradores e deliberar sobre o balanço patrimonial e o de Resultado Econômico, referentes ao exercício social encerrado em 31 de dezembro de 2014.

Cascavel (PR), 09 de abril de 2015.

Luiz Augusto Militão da Silva
Sócio Administrador
Reno Paulo Kunz
Sócio Administrador

C11149174-E15

PODER JUDICIÁRIO
JUIZ DE DIREITO DA COMARCA DE SANTA HELENA-PR
CARTÓRIO CÍVEL E ANEXOS

Avenida Brasil, nº 1.550 // fone/fax: (41) 3208.2084
Sergio Alves Dreher - Escrivão

EDITAL PARA CITAÇÃO DE DARCI DE ALMEIDA COM PRAZO DE 30 (TRINTA) DIAS.

Edital expedido nos autos nº 0001549-74.2014.8.16.0150 de AÇÃO DE EXECUÇÃO DE TÍTULO EXTRAJUDICIAL em que é Exequente: COOPERATIVA DE CRÉDITO COM INTERAÇÃO SOLIDÁRIA DE VERA CRUZ DO OESTE PR - CRESOL e Executado: DARCI DE ALMEIDA, tendo o presente a finalidade de CITAÇÃO do executado DARCI DE ALMEIDA, brasileiro, casado, pecuista, portador da Cédula de Identidade RG nº 3.423.282-2, inscrito no CPF/MF sob nº 368.497.409-97, atualmente em lugar incerto e não sabido, dos termos da ação referida, e, para que no prazo de 03 (três) dias pague o débito, com juros, multa e encargos, sob pena de ser penhorado tantos bens quantos bastem para a garantia da execução. Poderá o executado no prazo de 10 (dez) dias, após intimação da penhora, requerer a substituição do bem penhorado, desde que comprove cabalmente que a substituição não trará prejuízo algum ao Exequente e será menos onerosa para ele devedor. Intime-se o devedor e sua esposa, se casado for, no caso de constituir de imóvel, cliente(s) de que poderá(ão) oferecer embargos, no prazo de 15 (quinze) dias, contados da juntada do mandado, sob pena de presumirem-se aceitos como verdadeiros os fatos articulados pela parte credora (Art. 285 do C.P.C.).

OBSERVAÇÃO: Fica o executado cientificado de que no prazo para a interposição de embargos, reconhecendo o crédito do exequente e comprovando o depósito de 30% do valor em execução, inclusive custas e honorários advocatícios, poderá requerer que seja admitido a pagar o restante do valor em até 06 (seis) parcelas mensais, acrescidas de correção monetária e juros de 1% ao mês e que, optando por esta situação, o não pagamento de qualquer das prestações implicará, de pleno direito, o vencimento das subsequentes e o prosseguimento do processo, com o imediato início dos atos executivos, imposta ao executado multa de 10% sobre o valor das prestações não pagas e vedada a oposição de embargos. Para o caso de pronto pagamento, fixo os honorários do advogado da parte credora no equivalente a 10% (dez por cento) sobre o valor atualizado do débito, observando que, havendo o pagamento da dívida no prazo de 03 (três) dias, a verba honorária será reduzida pela metade.

DADO E PASSADO, nesta Cidade e Comarca de Santa Helena, Estado do Paraná, aos dezesseis dias do mês de março do ano dois mil e quinze (16/03/2015).
Eu, **SERGIO ALVES DREHER**, Escrivão do Cível, que digitei e subscrevi.

JORGE ANASTÁCIO KOTZIAS NETO
JUIZ DE DIREITO

C1-1148846-E15



ESTADO DO PARANÁ
MUNICÍPIO DE SÃO MIGUEL DO IGUAÇU

EXTRATO DE PUBLICAÇÃO

São Miguel do Iguaçu, de 09 de abril de 2015.

- DECRETO Nº 065/2015, de 09 de março de 2015. Dispõe sobre a caracterização do Lote nº. 87-B e subdivisão em Lotes 87-B1, 87-B2, 87-B3, 87-B4, 87-B5, 87-B6, 87-B7, 87-B8 e 87-B9 – Perímetro Urbano – Município de São Miguel do Iguaçu-PR.
- DECRETO Nº 066/2015, de 09 de março de 2015. Dispõe sobre a caracterização da unificação das Chincaras nº. 13-A e 14 – e subdivisão em chincaras nºs 14-A e 14-B – Perímetro Urbano do distrito de São Jorge – Município de São Miguel do Iguaçu-PR.
- DECRETO Nº 067/2015, de 09 de março de 2015. Declara vago o cargo de Professor (a), em virtude da exoneração a pedido de Angela Aparecida Vieira, e dá outras providências.
- DECRETO Nº 069/2015, de 10 de março de 2015. Declara vago o cargo de Professor (a), em virtude da exoneração a pedido de Mirtes Aparecida Teis, e dá outras providências.
- DECRETO Nº 070/2015, de 10 de março de 2015. Dispõe sobre a nomeação da senhora Sonia Welter, aprovada em curso público municipal, no cargo de Enfermeira, e dá outras providências.
- DECRETO Nº 071/2015, de 10 de março de 2015. Declara vago o cargo de Operador de Máquina Agrícola em virtude da aposentadoria de servidor, e dá outras providências.
- DECRETO Nº 073/2015, de 10 de março de 2015. Dispõe sobre os índices para lançamento no IPTU, para rústico e lançamento no IPTU – Imposto predial e Territorial, dos serviços de limpeza pública e conservação de vias.
- DECRETO Nº 074/2015, de 13 de março de 2015. Abre crédito adicional suplementar e dá outras providências.
- DECRETO Nº 075/2015, de 09 de março de 2015. Dispõe sobre a Coperação Financeira para contribuição de despesas com combustível ao Cassiódromo Intermunicipal de Saúde Iguaçu – CCSI.
- DECRETO Nº 076/2015, de 13 de março de 2015. Dispõe sobre a nomeação de pessoal, aprovados no concurso público municipal, e dá outras providências.
- DECRETO Nº 077/2015, de 13 de março de 2015. Dispõe sobre a nomeação de pessoal, aprovados no concurso público municipal, e dá outras providências.
- DECRETO Nº 078/2015, de 16 de março de 2015. Declara vago cargo de pedreiro em virtude da aposentadoria de servidor, e dá outras providências.
- DECRETO Nº 079/2015, de 16 de março de 2015. Institui ponto facultativo para o expediente do dia 02 de abril de 2015, e dá outras providências.
- DECRETO Nº 080/2015, de 17 de março de 2015. Abre crédito adicional suplementar e dá outras providências.
- DECRETO Nº 081/2015, de 17 de março de 2015. Abre crédito adicional suplementar e dá outras providências.
- DECRETO Nº 083/2015, de 17 de março de 2015. Abre crédito adicional suplementar e dá outras providências.
- DECRETO Nº 084/2015, de 24 de março de 2015. Declara vago cargo de Cozinhaeira, em virtude da exoneração a pedido de Andreia Roseli Raetzl, e dá outras providências.
- DECRETO Nº 085/2015, de 26 de março de 2015. Abre crédito adicional suplementar e dá outras providências.

- DECRETO Nº 086/2015, de 26 de março de 2015. Abre crédito adicional suplementar e dá outras providências.
- DECRETO Nº 087/2015, de 27 de março de 2015. Abre crédito adicional suplementar e dá outras providências.
- DECRETO Nº 088/2015, de 27 de março de 2015. Institui ponto facultativo para o expediente do dia 02 de abril de 2015, e dá outras providências.
- DECRETO Nº 089/2015, de 31 de março de 2015. Eleva Cargo em Comissão de Assessor Jurídico Sênior e dá outras providências.
- DECRETO Nº 090/2015, de 31 de março de 2015. Nomeia Cargo em Comissão de Assessor Jurídico Sênior CC-1, e dá outras providências.
- DECRETO Nº 091/2015, de 31 de março de 2015. Nomeia Cargo em Comissão de Assessor Jurídico Júnior, e dá outras providências.
- PORTARIA 041/2015, de 11 de março de 2015. Designar as servidoras efetivas do quadro de Servidoras do Município, Nelci Teresinha Zedememghi Colombelli – para a Direção da Escola do Campo Aruar Carlos com acréscimo de 20hs na carga horária semanal para exercer a função e gratificação de função 20% nos dois padrões mais adicional de difícil acesso de 10% nos dois padrões no período de 02/03 a 17/03/15.
- PORTARIA 042/2015, de 11 de março de 2015. Designa servidora para atuar como fiscal de convênio.
- PORTARIA 043/2015, de 11 de março de 2015. Conceder ao Prefeito, Claudionir da Costa Dutra, uma diária referente a deslocamento para Curitiba no dia 12 de março de 2015.
- PORTARIA 044/2015, de 12 de março de 2015. Substitui membro representante da Secretaria Municipal de Educação para atuar como fiscal de contratos.
- PORTARIA 045/2015, de 12 de março de 2015. Designar a Servidora Rina Maria Crivomelli, ocupante do cargo de Telefonista, como defensora ôniva, apresentar no prazo de 10 (dez) dias, defesa escrita no processo administrativo nº 002/2015, instaurado pela Portaria nº 057/2015, a que responde o servidor José Ademir de Sousa, para o que lhe será dada vista dos respectivos autos, nos dias úteis, das 8 às 11:30 horas e das 13:30 às 17:30 horas.
- PORTARIA 046/2015, de 13 de março de 2015. Conceder licença prêmio para servidor efetivo.
- PORTARIA 047/2015, de 16 de março de 2015. Designa servidora para atuar como fiscal de convênio.
- PORTARIA 048/2015, de 13 de março de 2015. Conceder licença prêmio para servidor efetivo.
- PORTARIA 049/2015, de 16 de março de 2015. Revogar a partir desta data o item 1 da Portaria nº 254/2014; O item 2 da portaria nº 289/2014; O item 9 da Portaria nº 022/2015; O item 12 da Portaria nº 022/2015 e o item 19 da portaria 022/2015.
- PORTARIA 050/2015, de 16 de março de 2015. Conceder o acréscimo de mais 20 (vinte) horas semanais na carga horária das professoras efetivas do Quadro do Magistério do município, Suelen Teodoro Herculan, Gláucia Rosvany Galvão, Patrícia Diana Mavado e Alineia Brachvogel Frigo.
- PORTARIA 051/2015, de 16 de março de 2015. Concede adicional de ajuda de custo de transporte (difícil acesso) para professores da rede municipal de ensino.
- PORTARIA 052/2015, de 18 de março de 2015. Conceder férias regulamentares nos servidores municipais.
- PORTARIA 053/2015, de 19 de março de 2015. Revoga o item 5 da Portaria 022/2015.
- PORTARIA 054/2015, de 19 de março de 2015. Conceder o acréscimo de mais 20 (vinte) horas semanais, na carga horária da Professora Suelen Mayer, para substituição de 30 (trinta) dias, a contar do dia 16 de março de 2015, na Escola Municipal La Salle.
- PORTARIA 055/2015, de 20 de março de 2015. Conceder por tempo indeterminado e sem prejuízo de remuneração, licença especial de trabalho, para a servidora Dirce Maria Schneider Carvalho, ocupante do cargo de Auxiliar de Serviços Gerais.
- PORTARIA 056/2015, de 24 de março de 2015. Revogar o adicional de difícil acesso (10%) da professora Neolida Rodrigues de Oliveira Silva constante do item 5 da Portaria nº 022/2015.
- PORTARIA 057/2015, de 25 de março de 2015. Designar a servidora Mara Solange Tlemann Pinto, ocupante do cargo de Assistente Social II, do Quadro de pessoal estatutário, para desempenhar 10 (dez) horas semanais de suas funções junto ao Fiesam da Comarca.
- LEI Nº 2.637/2015, de 24 de fevereiro de 2015. Dispõe sobre a permissão de uso de passeio público e dá outras providências.
- LEI Nº 2.638/2015, de 12 de março de 2015. Autoriza o Chefe do Poder Executivo Municipal celebrar termo de convênio com PROVOPAR – programa do voluntariado paranaense do São Miguel do Iguaçu, e dá outras providências.
- LEI Nº 2.639/2015, de 12 de março de 2015. Autoriza o Chefe do Poder Executivo Municipal, a efetuar transferência de imóveis, e dá outras providências.
- LEI Nº 2.640/2015, de 25 de março de 2015. Dispõe sobre o Programa de Recuperação de Créditos Fiscais e dá outras providências.
- LEI Nº 2.641/2015, de 25 de março de 2015. Autoriza o Poder Executivo Municipal a firmar convênio com o Consórcio Intergestores Paraná Saúde e dá outras providências.
- LEI Nº 2.642/2015, de 25 de março de 2015. Cria o Dia Municipal da Consciência Evangélica e dá outras providências.

- LEI Nº 2.643/2015, de 25 de março de 2015. Autoriza o Poder Executivo Municipal a firmar convênio com o Consórcio Intergestores Paraná Saúde e dá outras providências.
- LEI Nº 2.642/2015, de 25 de março de 2015. Cria o Dia Municipal da Consciência Evangélica e dá outras providências.
- EDITAL DO PROCESSO SELETIVO SIMPLIFICADO PARA CONTRATAÇÃO DE JOVENS APRENDIZES Nº 001/2015, de 09 de março de 2015.
- ERRATA – EDITAL PROCESSO SELETIVO SIMPLIFICADO PARA CONTRATAÇÃO DE JOVENS APRENDIZES Nº 001/2015, de 12 de março de 2015.
- ERRATA DO DECRETO Nº 070 – PUBLICADO NO DOE Nº 941 DE 10/03/2015, de 13 de março de 2015.

VALDIR MARIANO LAGO
Secretário Municipal de Administração

OBS: Estes documentos estão disponíveis na íntegra no Diário Oficial do Município – www.sao miguel.pr.gov.br

C11149175-E15

PORTARIA Nº 018/2015, em 13 de Abril de 2015.

Autorizo os Vereadores Elisandro dos Reis e Gabriel Demenech se deslocarem até a cidade de Brasília - DF, nos dias 13 a 15 de Abril de 2015, para visitas aos Deputados Federais em busca de Emendas Parlamentares para o Município de Capitão Leônidas Marques PR.

O PRESIDENTE DA CÂMARA MUNICIPAL DE Capitão Leônidas Marques, Estado do Paraná, no uso de suas atribuições legais e regimentais, de acordo com a lei 2.023/14.

RESOLVE:

Art. 1º Autorizo os Vereadores Elisandro dos Reis e Gabriel Demenech a se deslocarem até a cidade de Brasília - DF, nos dias 13 a 15 de Abril de 2015.

Art. 2º Fica o Departamento de Contabilidade autorizado a proceder ao pagamento de 03 (Três) diárias para os vereadores, autorizado pelo art. 1º.

Art. 3º Esta Portaria entra em vigor nesta data, revogadas as disposições em contrário.

Sala da Presidência da Câmara Municipal de Capitão Leônidas Marques Estado do Paraná, em 13 de Abril de 2015.

Marcelo Alan Primo
Presidente

C11149177-E15

LRRRIA Ldital de Lleições Unificadas Para O Conselho Tutelar Capitão Leônidas Marques - PR
001/2015 de 02/04/2015

Onde se lê:

1...116.1. Copias do presente Edital e demais atos da Comissão Especial Eleitoral dele decorrentes serão publicadas, com destaque, nos órgãos oficiais de imprensa, no sítio eletrônico da Prefeitura Municipal de XXXX, bem como afixadas no mural da Prefeitura Municipal, da Câmara de Vereadores, na sede do Conselho Tutelar, do Conselho Municipal dos Direitos da Criança e do Adolescente (CMDCA) e dos Centros de Referência de Assistência Social (CRAS), Centros de Referência Especializados de Assistência Social (CREAS), Postos de Saúde e Escolas da Rede Pública Municipal;

[...] ANEXO I

Calendário Referente ao Edital nº01/2015 do CMDCA
1 - Publicação do Edital: 11 de abril de 2015.

2 - Inscrições na sede do CMDCA das 7:45 às 11:45 hs e das 13:30 às 17:30 hs do dia 15/05/2015 às XX:XX do dia 15/06/2015;

Lela-se:

1...116.1. Copias do presente Edital e demais atos da Comissão Especial Eleitoral dele decorrentes serão publicadas, com destaque, nos órgãos oficiais de imprensa, no sítio eletrônico da Prefeitura Municipal de Capitão Leônidas Marques, bem como afixadas no mural da Prefeitura Municipal, da Câmara de Vereadores, na sede do Conselho Tutelar, do Conselho Municipal dos Direitos da Criança e do Adolescente (CMDCA) e dos Centros de Referência de Assistência Social (CRAS), Centros de Referência Especializados de Assistência Social (CREAS), Postos de Saúde e Escolas da Rede Pública Municipal;

[...] ANEXO I

Calendário Referente ao Edital nº01/2015 do CMDCA
1 - Publicação do Edital: 11 de abril de 2015.

2 - Inscrições na sede do CMDCA das 7:45 às 11:45 hs e das 13:30 às 17:30 hrs do dia 15/05/2015 ao dia 15/06/2015; C11149195-E15

CONSELHO MUNICIPAL DE ASSISTÊNCIA SOCIAL

Rua Carlos Gomes, 57

Ramilândia – Paraná

RESOLUÇÃO 002/2015

DATA : 09/04/2015

SUMULA. DISPÕE SOBRE A APROVAÇÃO DO PLANO DE AÇÃO PARA CO-FINANCIAMENTO DO GOVERNO FEDERAL SISTEMA UNICO DA ASSISTENCIA SOCIAL ANO 2015.

O CONSELHO MUNICIPAL DE ASSISTENCIA SOCIAL NO USO DE DIREITOS QUE LHE CONFERE A LEI FEDERAL Nº 8.742 DE 07 DE DEZEMBRO DE 1993 E A LEI MUNICIPAL 132 DE 19 DE OUTUBRO DE 1996.

Considerando a Deliberação Colegiada realizada em reunião no dia 09 de abril de 2015.

RESOLVE:

Art 1 - Aprovar o Plano de Ação para Co-financiamento do Governo Federal Sistema Unico da Assistência Social ano de 2015, pautado na reunião do dia 09 de abril de 2015.

Art 2º - Esta resolução entra em vigor na data de sua publicação

MARIA JOSÉ DA MOTTA
PRESIDENTE DO C.M.A.S

C11149187-E15

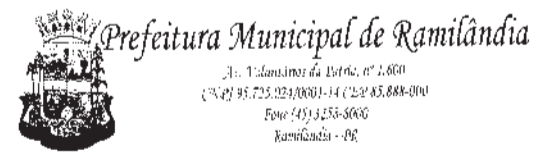

PORTARIA Nº 892/2015

EMENTA: CONCLUI LICENÇA ESPECIAL A SERVIDOR PÚBLICO MUNICIPAL E DÁ OUTRAS PROVIDÊNCIAS.

UBALDO DE BARROS, PREFEITO DO MUNICÍPIO DE RAMILÂNDIA, ESTADO DO PARANÁ, NO USO DE SUAS ATRIBUIÇÕES LEGAIS CONSTANTE NO ART. 106 DA LEI ORÇANCA MUNICIPAL E ART. 85 DA LEI MUNICIPAL Nº 004/1993.

RESOLVE:

Art. 1º - CONCEDER a partir de 06/04/2015 a 04/07/2015, nos termos do Art. 85 da Lei Municipal nº 004/1993 e suas alterações, licença especial de 03 (três) meses a servidora LUCIENE BRAGA BRITES, portadora do CPF nº 930.639.629-53 ocupante do Cargo Efetivo de Auxiliar de Serviços Gerais Feminino, 40 horas semanais.

Parágrafo Único - A licença de que trata o caput deste artigo, refere-se ao período aquisitivo de 08/02/2007 a 08/02/2012.

Art. 2º - Esta portaria entra em vigor na data de sua publicação.

Pago Municipal São João Cassilongo, 13 de abril de 2015.

UBALDO DE BARROS
Prefeito Municipal

C11149188-E15

Camara Municipal de Ceu Azul - PR
 Poder Legislativo
 Relatório de Gestão Fiscal
Demonstrativo da Despesa com Pessoal
 Orçamentos Fiscal e da Seguridade Social
 Janeiro/2014 a Dezembro/2014

R\$ 1,00

RGF - ANEXO I (LRF, Art. 55, inciso I, alínea "a")

Unidade Gestora: CÂMARA MUNICIPAL

DESPESA COM PESSOAL	DESPESAS EXECUTADAS (Últimos 12 Meses)	
	LIQUIDADAS (a)	INSCRITAS EM RESTOS A PAGAR NÃO PROCESSADOS (b)
DESPESA BRUTA COM PESSOAL (I)	1.201.853,86	-
Pessoal Ativo	1.201.853,86	-
Pessoal Inativo e Pensionistas	-	-
Outras Despesas de Pessoal decorrentes de Contratos de Terceirização (§ 1º do art. 18 da LRF)	-	-
DESPESAS NÃO COMPUTADAS (§ 1º do art. 19 da LRF)(II)	27.577,78	-
Indenizações por Demissão e Incentivos à Demissão Voluntária	-	-
Decorrentes de Decisão Judicial de período anterior ao da apuração	-	-
Despesas de Exercícios Anteriores de período anterior ao da apuração	-	-
Inativos e Pensionistas com Recursos Vinculados	-	-
DESPESA LÍQUIDA COM PESSOAL(III) = (I-II)	1.174.276,08	-
DESPESA TOTAL COM PESSOAL - DTP(IV) = (III + IIb)	-	1.174.276,08

APURAÇÃO DO CUMPRIMENTO DO LIMITE LEGAL	Valor
RECEITA CORRENTE LÍQUIDA - RCL(V)	33.441.974,74
% da DESPESA TOTAL COM PESSOAL - DTP sobre a RCL(V)=(IV/V) * 100	3,51
LIMITE MÁXIMO (incisos I, II e III, art. 20 da LRF) - 6%	2.006.518,48
LIMITE PRUDENCIAL (parágrafo único do art. 22 da LRF) - 5,7%	1.906.192,56
LIMITE DE ALERTA (inciso II do § 1º do art. 59 da LRF) - 5,4%	1.805.866,64

FONTE: PRONIM RF - Responsabilidade Fiscal, 13/Abr/2015, 08h e 32m.

Nota: Durante o exercício, somente as despesas liquidadas são consideradas executadas. No encerramento do exercício, as despesas não liquidadas inscritas em restos a pagar não processados são também consideradas executadas. Dessa forma, para maior transparência, as despesas executadas estão segregadas em:

a) Despesas liquidadas, consideradas aquelas em que houve a entrega do material ou serviço nos termos do art. 63 da Lei 4.320/64;

b) Despesas empenhadas mas não liquidadas, inscritas em Restos a Pagar não processados, consideradas liquidadas no encerramento do exercício, por força inciso II do art. 35 da Lei 4.320/64.

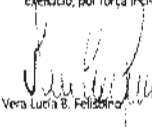
 Vera Lucia B. Felisbino
 Contadora CRC-PR 057778/O

 Marise Leane Thrun
 Aud. Controle Interno

 Mario Mittmann
 Presidente

CI1149203-E15

Camara Municipal de Ceu Azul - PR - Poder Legislativo
 Relatório de Gestão Fiscal
Demonstrativo Simplificado do Relatório de Gestão Fiscal
 Orçamentos Fiscal e da Seguridade Social
 2º Semestre de 2014

R\$ 1,00

LRF, Art. 48 - Anexo VII

DESPESA COM PESSOAL	VALOR	% SOBRE A RCL
Despesa Total com Pessoal DTP	1.174.276,08	3,51
Limite Máximo (incisos I, II e III, art. 20 da LRF) - 6,00	2.006.518,48	6,00
Limite Prudencial (§ único, art. 22 da LRF) - 5,70	1.906.192,56	5,70

RESTOS A PAGAR	DISPONIBILIDADE E DE CAIXA LÍQUIDA (ANTES DA INSCRIÇÃO EM RESTOS A PAGAR NÃO PROCESSADOS DO EXERCÍCIO)
Valor Total	439.433,40

RESTOS A PAGAR

INSCRIÇÃO EM RESTOS A PAGAR NÃO PROCESSADOS DO EXERCÍCIO

DISPONIBILIDADE E DE CAIXA LÍQUIDA (ANTES DA INSCRIÇÃO EM RESTOS A PAGAR NÃO PROCESSADOS DO EXERCÍCIO)

Valor Total 439.433,40

FONTE: PRONIM RF - Responsabilidade Fiscal, 13/Abr/2015, 09h e 04m.

 Vera Lucia B. Felisbino
 Contadora CRC-PR 057778/O

 Marise Leane Thrun
 Aud. Controle Interno

 Mario Mittmann
 Presidente

CI1149204-E15

Camara Municipal de Ceu Azul - PR
 Poder Legislativo
 Relatório de Gestão Fiscal
Demonstrativo da Despesa com Pessoal
 Orçamentos Fiscal e da Seguridade Social
 Janeiro/2014 a Dezembro/2014

R\$ 1,00

RGF - ANEXO I (LRF, Art. 55, inciso I, alínea "a")

Unidade Gestora: CÂMARA MUNICIPAL

DESPESA COM PESSOAL	DESPESAS EXECUTADAS (Últimos 12 Meses)	
	LIQUIDADAS (a)	INSCRITAS EM RESTOS A PAGAR NÃO PROCESSADOS (b)
DESPESA BRUTA COM PESSOAL (I)	1.201.853,86	-
Pessoal Ativo	1.201.853,86	-
Pessoal Inativo e Pensionistas	-	-
Outras Despesas de Pessoal decorrentes de Contratos de Terceirização (§ 1º do art. 18 da LRF)	-	-
DESPESAS NÃO COMPUTADAS (§ 1º do art. 19 da LRF)(II)	27.577,78	-
Indenizações por Demissão e Incentivos à Demissão Voluntária	-	-
Decorrentes de Decisão Judicial de período anterior ao da apuração	-	-
Despesas de Exercícios Anteriores de período anterior ao da apuração	-	-
Inativos e Pensionistas com Recursos Vinculados	-	-
DESPESA LÍQUIDA COM PESSOAL(III) = (I-II)	1.174.276,08	-
DESPESA TOTAL COM PESSOAL - DTP(IV) = (III + IIb)	-	1.174.276,08

APURAÇÃO DO CUMPRIMENTO DO LIMITE LEGAL	Valor
RECEITA CORRENTE LÍQUIDA - RCL(V)	33.441.974,74
% da DESPESA TOTAL COM PESSOAL - DTP sobre a RCL(V)=(IV/V) * 100	3,51
LIMITE MÁXIMO (incisos I, II e III, art. 20 da LRF) - 6%	2.006.518,48
LIMITE PRUDENCIAL (parágrafo único do art. 22 da LRF) - 5,7%	1.906.192,56
LIMITE DE ALERTA (inciso II do § 1º do art. 59 da LRF) - 5,4%	1.805.866,64

FONTE: PRONIM RF - Responsabilidade Fiscal, 13/Abr/2015, 08h e 32m.

Nota: Durante o exercício, somente as despesas liquidadas são consideradas executadas. No encerramento do exercício, as despesas não liquidadas inscritas em restos a pagar não processados são também consideradas executadas. Dessa forma, para maior transparência, as despesas executadas estão segregadas em:

a) Despesas liquidadas, consideradas aquelas em que houve a entrega do material ou serviço nos termos do art. 63 da Lei 4.320/64;

b) Despesas empenhadas mas não liquidadas, inscritas em Restos a Pagar não processados, consideradas liquidadas no encerramento do exercício, por força inciso II do art. 35 da Lei 4.320/64.

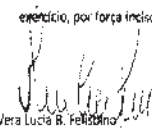
 Vera Lucia B. Felisbino
 Contadora CRC-PR 057778/O

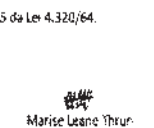
 Marise Leane Thrun
 Aud. Controle Interno

 Mario Mittmann
 Presidente

CI1149207-E15

Camara Municipal de Ceu Azul - PR - Poder Legislativo
 Relatório de Gestão Fiscal
Demonstrativo Simplificado do Relatório de Gestão Fiscal
 Orçamentos Fiscal e da Seguridade Social
 2º Semestre de 2014

R\$ 1,00

LRF, Art. 48 - Anexo VII

DESPESA COM PESSOAL	VALOR	% SOBRE A RCL
Despesa Total com Pessoal DTP	1.174.276,08	3,51
Limite Máximo (incisos I, II e III, art. 20 da LRF) - 6,00	2.006.518,48	6,00
Limite Prudencial (§ único, art. 22 da LRF) - 5,70	1.906.192,56	5,70

RESTOS A PAGAR	DISPONIBILIDADE E DE CAIXA LÍQUIDA (ANTES DA INSCRIÇÃO EM RESTOS A PAGAR NÃO PROCESSADOS DO EXERCÍCIO)
Valor Total	439.433,40

RESTOS A PAGAR

INSCRIÇÃO EM RESTOS A PAGAR NÃO PROCESSADOS DO EXERCÍCIO

DISPONIBILIDADE E DE CAIXA LÍQUIDA (ANTES DA INSCRIÇÃO EM RESTOS A PAGAR NÃO PROCESSADOS DO EXERCÍCIO)

Valor Total 439.433,40

FONTE: PRONIM RF - Responsabilidade Fiscal, 13/Abr/2015, 09h e 04m.

 Vera Lucia B. Felisbino
 Contadora CRC-PR 057778/O

 Marise Leane Thrun
 Aud. Controle Interno

 Mario Mittmann
 Presidente

CI1149210-E15

Camara Municipal de Ceu Azul - PR - Poder Legislativo
Relatório de Gestão Fiscal
Demonstrativo da Disponibilidade de Caixa
Orçamento Fiscal e da Seguridade Social
Janeiro a Dezembro de 2014

Table with columns: DESTINAÇÃO DE RECURSOS, DISPONIBILIDADE DE CAIXA BRUTA (a), OBRIGAÇÕES FINANCEIRAS (b), DISPONIBILIDADE DE CAIXA LÍQUIDA (c) = (a - b). Includes sub-totals for total resources and non-vinculated resources.

Table with columns: DESTINAÇÃO DE RECURSOS, DISPONIBILIDADE DE CAIXA BRUTA (a), OBRIGAÇÕES FINANCEIRAS (b), DISPONIBILIDADE DE CAIXA LÍQUIDA (c) = (a - b). Includes sub-totals for total resources and non-vinculated resources.

Camara Municipal de Ceu Azul - PR - Poder Legislativo
RELATÓRIO DE GESTÃO FISCAL
DEMONSTRATIVO DOS RESTOS A PAGAR
ORÇAMENTO FISCAL E DA SEGURIDADE SOCIAL
Janeiro a Dezembro de 2014

Table with columns: DESTINAÇÃO DE RECURSOS, RESTOS A PAGAR (Liquidad e Não Pagos, Empenhados e Não Liquidad), DISPONIBILIDADE DE CAIXA LÍQUIDADANTES, EMPENHOS NÃO LIQUIDADADOS. Includes sub-totals for total resources and non-vinculated resources.

Camara Municipal de Ceu Azul - PR - Poder Legislativo
RELATÓRIO DE GESTÃO FISCAL
DEMONSTRATIVO DOS RESTOS A PAGAR
ORÇAMENTO FISCAL E DA SEGURIDADE SOCIAL
Janeiro a Dezembro de 2014

Table with columns: DESTINAÇÃO DE RECURSOS, RESTOS A PAGAR (Liquidad e Não Pagos, Empenhados e Não Liquidad), DISPONIBILIDADE DE CAIXA LÍQUIDADANTES, EMPENHOS NÃO LIQUIDADADOS. Includes sub-totals for total resources and non-vinculated resources.

Prefeitura Municipal de Boa Vista da Aparecida - Edital de Licitação nº 020/2015. PREGÃO PRESENCIAL. Objeto: Contratação de serviços de manutenção e reparação de veículos.

Prefeitura Municipal de Boa Vista da Aparecida - Edital de Licitação nº 020/2015. PREGÃO PRESENCIAL. Objeto: Contratação de serviços de manutenção e reparação de veículos.

Prefeitura Municipal de Boa Vista da Aparecida - Edital de Licitação nº 020/2015. PREGÃO PRESENCIAL. Objeto: Contratação de serviços de manutenção e reparação de veículos.

Prefeitura Municipal de Boa Vista da Aparecida - Edital de Licitação nº 020/2015. PREGÃO PRESENCIAL. Objeto: Contratação de serviços de manutenção e reparação de veículos.

Prefeitura Municipal de Tupãssi - Decreto nº 022/2015. Dispõe sobre o ponto facultativo aos repatriados públicos municipais e da seguridade social.

Câmara Municipal de Palotina - PORTARIA nº 016 de 10 de abril de 2015. A Mesa Diretiva da Câmara Municipal de Palotina, Estado do Paraná, no uso das suas atribuições legais...

Sindicato das Ind. da Madeira e do Mobiliário do Oeste do Est. do Paraná - ASSEMBLÉIA GERAL EXTRAORDINÁRIA. Pelo presente edital, convoco os associados desta entidade...

MUNICÍPIO DE PALOTINA - TERMO ADITIVO Nº 03 VIGÊNCIA DE E Nº 04 DE EXECUÇÃO AO CONTRATO DE OBRAS Nº 1462014. Pelo presente Termo Aditivo que trata entre si...

MUNICÍPIO DE PALOTINA - TERMO DE REVOGAÇÃO DO PREGÃO 027/2015. O prelo Municipal, JUCENIR LEANDRO STENZLER, no uso das atribuições que lhe são conferidas...



ESTADO DO PARANÁ MUNICÍPIO DE SÃO MIGUEL DO IÇUAÇU

EXTRATO DO CONTRATO Nº 048/2015 - PISAM
DATA DE ASSINATURA DO CONTRATO: 16 de Abril de 2015
Referência: PREGÃO PRESENCIAL Nº 007/2015 - PISAM
CONTRATANTE: MUNICÍPIO DE SÃO MIGUEL DO IÇUAÇU-PR
CONTRATADA: VALDIR ODEBRATO MARQUES REGO S/A CNPJ Nº 07.049.000/04-55

OBJETO: Contratação de manutenção especializada no fornecimento de peças e serviços, para manutenção das embarcações de recreação e para a flota do município, conforme segue:

Nº	Descrição	Quantidade	Valor Unit.	Valor Total
01	Assopelamento para Lancha 10hp MULLER POP TANK	2	R\$ 27,50	R\$ 55,00
02	Assopelamento para Lancha 10hp MULLER POP TANK	2	R\$ 25,00	R\$ 50,00
03	Agulha para Lancha 10hp MULLER POP TANK	2	R\$ 25,00	R\$ 50,00
04	Agulha para Lancha 10hp MULLER POP TANK	2	R\$ 25,00	R\$ 50,00
05	Membrado de engrenagem para Lancha 10hp MULLER POP TANK	2	R\$ 25,00	R\$ 50,00
06	Membrado de engrenagem para Lancha 10hp MULLER POP TANK	2	R\$ 25,00	R\$ 50,00
07	Carroça de Borracha para Lancha 10hp MULLER POP TANK	2	R\$ 25,00	R\$ 50,00
08	Carroça de Borracha para Lancha 10hp MULLER POP TANK	2	R\$ 25,00	R\$ 50,00
09	Carroça de Borracha para Lancha 10hp MULLER POP TANK	2	R\$ 25,00	R\$ 50,00
10	Carroça de Borracha para Lancha 10hp MULLER POP TANK	2	R\$ 25,00	R\$ 50,00
11	Carroça de Borracha para Lancha 10hp MULLER POP TANK	2	R\$ 25,00	R\$ 50,00
12	Carroça de Borracha para Lancha 10hp MULLER POP TANK	2	R\$ 25,00	R\$ 50,00
13	Carroça de Borracha para Lancha 10hp MULLER POP TANK	2	R\$ 25,00	R\$ 50,00
14	Carroça de Borracha para Lancha 10hp MULLER POP TANK	2	R\$ 25,00	R\$ 50,00
15	Carroça de Borracha para Lancha 10hp MULLER POP TANK	2	R\$ 25,00	R\$ 50,00
16	Carroça de Borracha para Lancha 10hp MULLER POP TANK	2	R\$ 25,00	R\$ 50,00
17	Carroça de Borracha para Lancha 10hp MULLER POP TANK	2	R\$ 25,00	R\$ 50,00
18	Carroça de Borracha para Lancha 10hp MULLER POP TANK	2	R\$ 25,00	R\$ 50,00
19	Carroça de Borracha para Lancha 10hp MULLER POP TANK	2	R\$ 25,00	R\$ 50,00
20	Carroça de Borracha para Lancha 10hp MULLER POP TANK	2	R\$ 25,00	R\$ 50,00
21	Carroça de Borracha para Lancha 10hp MULLER POP TANK	2	R\$ 25,00	R\$ 50,00
22	Carroça de Borracha para Lancha 10hp MULLER POP TANK	2	R\$ 25,00	R\$ 50,00
23	Carroça de Borracha para Lancha 10hp MULLER POP TANK	2	R\$ 25,00	R\$ 50,00
24	Carroça de Borracha para Lancha 10hp MULLER POP TANK	2	R\$ 25,00	R\$ 50,00
25	Carroça de Borracha para Lancha 10hp MULLER POP TANK	2	R\$ 25,00	R\$ 50,00
26	Carroça de Borracha para Lancha 10hp MULLER POP TANK	2	R\$ 25,00	R\$ 50,00
27	Carroça de Borracha para Lancha 10hp MULLER POP TANK	2	R\$ 25,00	R\$ 50,00
28	Carroça de Borracha para Lancha 10hp MULLER POP TANK	2	R\$ 25,00	R\$ 50,00
29	Carroça de Borracha para Lancha 10hp MULLER POP TANK	2	R\$ 25,00	R\$ 50,00
30	Carroça de Borracha para Lancha 10hp MULLER POP TANK	2	R\$ 25,00	R\$ 50,00
31	Carroça de Borracha para Lancha 10hp MULLER POP TANK	2	R\$ 25,00	R\$ 50,00
32	Carroça de Borracha para Lancha 10hp MULLER POP TANK	2	R\$ 25,00	R\$ 50,00
33	Carroça de Borracha para Lancha 10hp MULLER POP TANK	2	R\$ 25,00	R\$ 50,00
34	Carroça de Borracha para Lancha 10hp MULLER POP TANK	2	R\$ 25,00	R\$ 50,00
35	Carroça de Borracha para Lancha 10hp MULLER POP TANK	2	R\$ 25,00	R\$ 50,00
36	Carroça de Borracha para Lancha 10hp MULLER POP TANK	2	R\$ 25,00	R\$ 50,00
37	Carroça de Borracha para Lancha 10hp MULLER POP TANK	2	R\$ 25,00	R\$ 50,00
38	Carroça de Borracha para Lancha 10hp MULLER POP TANK	2	R\$ 25,00	R\$ 50,00
39	Carroça de Borracha para Lancha 10hp MULLER POP TANK	2	R\$ 25,00	R\$ 50,00
40	Carroça de Borracha para Lancha 10hp MULLER POP TANK	2	R\$ 25,00	R\$ 50,00
41	Carroça de Borracha para Lancha 10hp MULLER POP TANK	2	R\$ 25,00	R\$ 50,00
42	Carroça de Borracha para Lancha 10hp MULLER POP TANK	2	R\$ 25,00	R\$ 50,00
43	Carroça de Borracha para Lancha 10hp MULLER POP TANK	2	R\$ 25,00	R\$ 50,00
44	Carroça de Borracha para Lancha 10hp MULLER POP TANK	2	R\$ 25,00	R\$ 50,00
45	Carroça de Borracha para Lancha 10hp MULLER POP TANK	2	R\$ 25,00	R\$ 50,00
46	Carroça de Borracha para Lancha 10hp MULLER POP TANK	2	R\$ 25,00	R\$ 50,00
47	Carroça de Borracha para Lancha 10hp MULLER POP TANK	2	R\$ 25,00	R\$ 50,00
48	Carroça de Borracha para Lancha 10hp MULLER POP TANK	2	R\$ 25,00	R\$ 50,00
49	Carroça de Borracha para Lancha 10hp MULLER POP TANK	2	R\$ 25,00	R\$ 50,00
50	Carroça de Borracha para Lancha 10hp MULLER POP TANK	2	R\$ 25,00	R\$ 50,00
51	Carroça de Borracha para Lancha 10hp MULLER POP TANK	2	R\$ 25,00	R\$ 50,00
52	Carroça de Borracha para Lancha 10hp MULLER POP TANK	2	R\$ 25,00	R\$ 50,00
53	Carroça de Borracha para Lancha 10hp MULLER POP TANK	2	R\$ 25,00	R\$ 50,00
54	Carroça de Borracha para Lancha 10hp MULLER POP TANK	2	R\$ 25,00	R\$ 50,00
55	Carroça de Borracha para Lancha 10hp MULLER POP TANK	2	R\$ 25,00	R\$ 50,00
56	Carroça de Borracha para Lancha 10hp MULLER POP TANK	2	R\$ 25,00	R\$ 50,00
57	Carroça de Borracha para Lancha 10hp MULLER POP TANK	2	R\$ 25,00	R\$ 50,00
58	Carroça de Borracha para Lancha 10hp MULLER POP TANK	2	R\$ 25,00	R\$ 50,00
59	Carroça de Borracha para Lancha 10hp MULLER POP TANK	2	R\$ 25,00	R\$ 50,00
60	Carroça de Borracha para Lancha 10hp MULLER POP TANK	2	R\$ 25,00	R\$ 50,00
61	Carroça de Borracha para Lancha 10hp MULLER POP TANK	2	R\$ 25,00	R\$ 50,00
62	Carroça de Borracha para Lancha 10hp MULLER POP TANK	2	R\$ 25,00	R\$ 50,00
63	Carroça de Borracha para Lancha 10hp MULLER POP TANK	2	R\$ 25,00	R\$ 50,00
64	Carroça de Borracha para Lancha 10hp MULLER POP TANK	2	R\$ 25,00	R\$ 50,00
65	Carroça de Borracha para Lancha 10hp MULLER POP TANK	2	R\$ 25,00	R\$ 50,00
66	Carroça de Borracha para Lancha 10hp MULLER POP TANK	2	R\$ 25,00	R\$ 50,00
67	Carroça de Borracha para Lancha 10hp MULLER POP TANK	2	R\$ 25,00	R\$ 50,00
68	Carroça de Borracha para Lancha 10hp MULLER POP TANK	2	R\$ 25,00	R\$ 50,00
69	Carroça de Borracha para Lancha 10hp MULLER POP TANK	2	R\$ 25,00	R\$ 50,00
70	Carroça de Borracha para Lancha 10hp MULLER POP TANK	2	R\$ 25,00	R\$ 50,00
71	Carroça de Borracha para Lancha 10hp MULLER POP TANK	2	R\$ 25,00	R\$ 50,00
72	Carroça de Borracha para Lancha 10hp MULLER POP TANK	2	R\$ 25,00	R\$ 50,00
73	Carroça de Borracha para Lancha 10hp MULLER POP TANK	2	R\$ 25,00	R\$ 50,00
74	Carroça de Borracha para Lancha 10hp MULLER POP TANK	2	R\$ 25,00	R\$ 50,00
75	Carroça de Borracha para Lancha 10hp MULLER POP TANK	2	R\$ 25,00	R\$ 50,00
76	Carroça de Borracha para Lancha 10hp MULLER POP TANK	2	R\$ 25,00	R\$ 50,00
77	Carroça de Borracha para Lancha 10hp MULLER POP TANK	2	R\$ 25,00	R\$ 50,00
78	Carroça de Borracha para Lancha 10hp MULLER POP TANK	2	R\$ 25,00	R\$ 50,00
79	Carroça de Borracha para Lancha 10hp MULLER POP TANK	2	R\$ 25,00	R\$ 50,00
80	Carroça de Borracha para Lancha 10hp MULLER POP TANK	2	R\$ 25,00	R\$ 50,00
81	Carroça de Borracha para Lancha 10hp MULLER POP TANK	2	R\$ 25,00	R\$ 50,00
82	Carroça de Borracha para Lancha 10hp MULLER POP TANK	2	R\$ 25,00	R\$ 50,00
83	Carroça de Borracha para Lancha 10hp MULLER POP TANK	2	R\$ 25,00	R\$ 50,00
84	Carroça de Borracha para Lancha 10hp MULLER POP TANK	2	R\$ 25,00	R\$ 50,00
85	Carroça de Borracha para Lancha 10hp MULLER POP TANK	2	R\$ 25,00	R\$ 50,00
86	Carroça de Borracha para Lancha 10hp MULLER POP TANK	2	R\$ 25,00	R\$ 50,00
87	Carroça de Borracha para Lancha 10hp MULLER POP TANK	2	R\$ 25,00	R\$ 50,00
88	Carroça de Borracha para Lancha 10hp MULLER POP TANK	2	R\$ 25,00	R\$ 50,00
89	Carroça de Borracha para Lancha 10hp MULLER POP TANK	2	R\$ 25,00	R\$ 50,00
90	Carroça de Borracha para Lancha 10hp MULLER POP TANK	2	R\$ 25,00	R\$ 50,00
91	Carroça de Borracha para Lancha 10hp MULLER POP TANK	2	R\$ 25,00	R\$ 50,00
92	Carroça de Borracha para Lancha 10hp MULLER POP TANK	2	R\$ 25,00	R\$ 50,00
93	Carroça de Borracha para Lancha 10hp MULLER POP TANK	2	R\$ 25,00	R\$ 50,00
94	Carroça de Borracha para Lancha 10hp MULLER POP TANK	2	R\$ 25,00	R\$ 50,00
95	Carroça de Borracha para Lancha 10hp MULLER POP TANK	2	R\$ 25,00	R\$ 50,00
96	Carroça de Borracha para Lancha 10hp MULLER POP TANK	2	R\$ 25,00	R\$ 50,00
97	Carroça de Borracha para Lancha 10hp MULLER POP TANK	2	R\$ 25,00	R\$ 50,00
98	Carroça de Borracha para Lancha 10hp MULLER POP TANK	2	R\$ 25,00	R\$ 50,00
99	Carroça de Borracha para Lancha 10hp MULLER POP TANK	2	R\$ 25,00	R\$ 50,00
100	Carroça de Borracha para Lancha 10hp MULLER POP TANK	2	R\$ 25,00	R\$ 50,00

VALOR TOTAL R\$ 466.641,55 (quarenta e seis mil seiscentos e sessenta e quatro reais e cinquenta e cinco centavos)
VALOR UNIT. (C/UNID) R\$ 466,64 (quarenta e seis mil seiscentos e sessenta e quatro reais e cinquenta e cinco centavos)
VIGÊNCIA: 12 (doze) meses.
FORO: Comarca de São Miguel do Içuaçu, Estado do Paraná
ASSINATURAS: Causante da Costa Direta-CONTRATANTE: VALDIR ODEBRATO MARQUES REGO-CONTRATADO

CI1149216-E15

MUNICÍPIO DE TOLEDO

EDITAL DE CLASSIFICAÇÃO - REF: LICITAÇÃO NA MODALIDADE DE TOMADA DE PREÇOS SOB Nº 002/2015
A Comissão Permanente de Licitação comunica aos interessados que após análise e verificação da proposta apresentada na licitação mencionada, a classificação ficou a seguinte:
- A empresa CATARATAS INCORPORADORA E CONSTRUTORA LTDA ME foi declarada com uma proposta no valor global de R\$ 258.370,60 (duzentos e cinquenta e nove mil trezentos e setenta e seis reais e sessenta centavos).
- A empresa MATALURGICA DANTOL LTDA ficou classificada em segundo lugar com uma proposta no valor global de R\$ 259.426,23 (duzentos e cinquenta e nove mil quatrocentos e vinte e seis reais e vinte e seis centavos).
- A empresa ONÇA CONSTRUÇÕES LTDA ficou classificada em terceiro lugar com uma proposta no valor global de R\$ 288.641,84 (duzentos e oitenta e oito mil seiscentos e quarenta e um reais e oitenta e quatro centavos).
Contra o, o interessado, que dentro do prazo de 03 (três) dias úteis contados da data da publicação deste edital, a comissão de licitação para vistas ao respectivo processo licitatório, a qualquer das opções que se acima prevenida.

TOLEDO, 13 de Abril de 2015
ELOI LUIZ PIEROZAN - PRESIDENTE DA COMISSÃO DE LICITAÇÕES
CI1149213-E15

MUNICÍPIO DE MATELÂNDIA

ERRATA DA ATA Nº 21/2015

Atos 13 dias do mês de Abril de 2015, reunidos os membros da Comissão Permanente de Licitação instituída pela Portaria nº 8.065/2014, com o objetivo analisar e julgar o processo de licitação nº 38/2015, na modalidade Tomada de Preços nº 01/2015, cujo objeto é a CONTRATAÇÃO DE EMPRESA PARA EXECUÇÃO DE PAVIMENTAÇÃO POLIDRÚMICA EM 03 (TRÊS) RUAS - SEDE DO MUNICÍPIO, AGRICOLA E VILA ESMERALDA, TOTALIZANDO 3.790m², CONFORME PLANILHA DE SERVIÇOS E CRONOGRAMA FÍSICO E FINANCEIRO EM ANEXO, tendo como valor máximo de R\$ 198.587,74 (cento e noventa e oito mil quinhentos e oitenta e sete reais e setenta e quatro centavos). O objeto do processo está remetido ao Chefe do Executivo para a temporária análise e após transcorrido o prazo nas formas do art. 109, mediante autorização, o processo será homologado e adjudicado se assim o entender conveniente. Nada mais a tratar, do por encerrada a presente sessão, e após transcorridos os prazos legais. Publique-se. Este documento encontra-se disponível no site www.matelândia.pr.gov.br.

Claudin Pereira dos Santos Presidente
Edi Elizabeth Schassott Membro
Elizete Barbosa Garcez Membro

Ademir D'Agostini
K EMPREENDIMENTOS E OBRAS LTDA - ME
PropONENTE

CI1149229-E15

Prefeitura Municipal de Anahy

REAFIRMAÇÃO REFERENTE AO AVISO DE RESULTADO, AO AVISO DE HOMOLOGAÇÃO E AO EDITAL CADASTRAL PUBLICADOS NO JORNAL O PARANÁ EM 23 DE 03 DE 2015, Nº 089, EDIÇÃO Nº 11.853 E AO EDITAL (CONTRATO 15/2015) DE 10 DE 03 DE 2015 VINCULADO AO PREGÃO 02/2015, PUBLICADOS NO JORNAL O PARANÁ EM 24 DE 03 DE 2015, Nº 915, EDIÇÃO 11.855.

O MUNICÍPIO DE ANAHY, ESTADO DO PARANÁ, COMUNICA:
RETIROSAS:
ONCE SE L: VALOR R\$ 33.610,54 (trinta e três mil seiscentos e dez reais e cinquenta e quatro centavos)

10% - 5%:
VALOR R\$ 33.382,81 (trinta e três mil trezentos e oitenta e dois reais e oitenta e dois centavos)

HABILITAÇÃO - SE O INTERESSADO AVISAR DE RESULTADO, AVISO DE HOMOLOGAÇÃO E AJUDICAÇÃO E DO EXTRATO DO CONTRATO EM 10/04/2015.

Reafirmação do Prefeito Municipal
JOACIR ANTONIO LAZZARETTI
Prefeito Municipal

Prefeitura Municipal de Anahy

PREFEITURA MUNICIPAL DE ANAHY
PROCESSO Nº 39/2015
EDITAL MODALIDADE PREGÃO PRESENCIAL Nº 19/2015 DE 13/04/2015

Objeto: Aquisição de filtros para veículos e Máquinas, padronizado das necessidades de todas as Secretarias Municipais (veículos leves e pesados registrados no município do município), aquisição conforme a necessidade do município, para base para consumo em até 12 (doze) meses, a contar da data de assinatura do contrato entre as partes. Os quantitativos estabelecidos no anexo I do edital original são estimados e servem como referência para a Administração a qualquer tempo de forma "in totum".

Regime de execução: Menor Preço por Item.
Prazo de execução: Em até 12 (doze) meses a contar da assinatura do contrato entre as partes.
Valor Máximo: Menor preço por item, vice edital original.
Dotação: Vide Edital.
Abertura: 09h00 horas do dia 28/04/2015, na sala de reuniões da Prefeitura Municipal de Anahy, sito a Rua 4ª Área, 591, Anahy - PR.

Edital: Estará à disposição dos interessados, no horário normal de expediente, informações pelo telefone (043) 3240-1149 (atendimento: 043) 3240-1149 e-mail: licitacao@anahy.pr.gov.br
Legislação aplicável: Lei Federal nº 8.666/93 e suas alterações, Lei Federal nº 10.520 de 17/07/2002, Lei Federal nº 123 de 14/12/2006 e Lei Municipal nº 660 de 06/07/2007.
Gabinete do Prefeito Municipal de Anahy, aos 13 dias do mês de Abril de 2015.

JOACIR ANTONIO LAZZARETTI
Prefeito Municipal

Prefeitura Municipal de Anahy

PREFEITURA MUNICIPAL DE ANAHY
PROCESSO Nº 39/2015
EDITAL MODALIDADE PREGÃO PRESENCIAL Nº 20/2015 DE 13/04/2015

Objeto: Aquisição de óleo lubrificante para veículos e Máquinas, padronizado das necessidades de todas as Secretarias Municipais (veículos leves e pesados registrados no município do município), aquisição conforme a necessidade do município, para base para consumo em até 12 (doze) meses, a contar da data de assinatura do contrato entre as partes. Os quantitativos estabelecidos no anexo I do edital original são estimados e servem como referência para a Administração a qualquer tempo de forma "in totum".

Regime de execução: Menor Preço por Item.
Prazo de execução: Em até 12 (doze) meses a contar da assinatura do contrato entre as partes.
Valor Máximo: Menor preço por item, vice edital original.
Dotação: Vide Edital.
Abertura: 09h00 horas do dia 28/04/2015, na sala de reuniões da Prefeitura Municipal de Anahy, sito a Rua 4ª Área, 591, Anahy - PR.

Edital: Estará à disposição dos interessados, no horário normal de expediente, informações pelo telefone (043) 3240-1149 e-mail: licitacao@anahy.pr.gov.br
Legislação aplicável: Lei Federal nº 8.666/93 e suas alterações, Lei Federal nº 10.520 de 17/07/2002, Lei Federal nº 123 de 14/12/2006 e Lei Municipal nº 660 de 06/07/2007.
Gabinete do Prefeito Municipal de Anahy, aos 13 dias do mês de Abril de 2015.

JOACIR ANTONIO LAZZARETTI
Prefeito Municipal

Prefeitura Municipal de Anahy

EXTRATO PREGÃO PRESENCIAL Nº 21/2015 DE 13/04/2015

1. PRELIMBUD
1.1 - RECEBIMENTO DAS PROPOSTAS E HABILITAÇÃO PARA PARTICIPAÇÃO ATÉ AS 09H00 DAS 20/04/2015
1.2 - LOCAL DO PROTOCOLO: Rua 4ª Área, 591, Anahy - PR, CEP: 83.200-000, Caixa Postal nº 591, Anahy - PR.
1.3 - LOCAL DA ABERTURA: Rua 4ª Área, 591, Anahy - PR, CEP: 83.200-000, Caixa Postal nº 591, Anahy - PR.
1.4 - VALOR MÁXIMO PARA COIÇÃO: R\$ 18.976,50

O MUNICÍPIO DE ANAHY, ESTADO DO PARANÁ, COM ENDEREÇO A Rua 4ª Área nº 591, certifica, assina o CNPJ nº 07.596.000/0001-94, assim contratado a empresa CONTRATANTE, neste ato legitimamente representada pelo Senhor PREFEITO MUNICIPAL Sr. JOACIR ANTONIO LAZZARETTI, residente e domiciliado na cidade de Anahy, sito Avenida Brasil 712, inscrita no Cadastro Nacional de Pessoa Física sob nº 3.133.132-3 SSP/PR, cujo objeto é a aquisição de serviços de manutenção de veículos e Máquinas, padronizado das necessidades de todas as Secretarias Municipais (veículos leves e pesados registrados no município do município), aquisição conforme a necessidade do município, para base para consumo em até 12 (doze) meses, a contar da data de assinatura do contrato entre as partes. Os quantitativos estabelecidos no anexo I do edital original são estimados e servem como referência para a Administração a qualquer tempo de forma "in totum".

Regime de execução: Menor Preço por Item.
Prazo de execução: Em até 12 (doze) meses a contar da assinatura do contrato entre as partes.
Valor Máximo: Menor preço por item, vice edital original.
Dotação: Vide Edital.
Abertura: 09h00 horas do dia 28/04/2015, na sala de reuniões da Prefeitura Municipal de Anahy, sito a Rua 4ª Área, 591, Anahy - PR.

Edital: Estará à disposição dos interessados, no horário normal de expediente, informações pelo telefone (043) 3240-1149 e-mail: licitacao@anahy.pr.gov.br
Legislação aplicável: Lei Federal nº 8.666/93 e suas alterações, Lei Federal nº 10.520 de 17/07/2002, Lei Federal nº 123 de 14/12/2006 e Lei Municipal nº 660 de 06/07/2007.
Gabinete do Prefeito Municipal de Anahy, aos 13 dias do mês de Abril de 2015.

JOACIR ANTONIO LAZZARETTI
Prefeito Municipal

Prefeitura Municipal de Anahy

EXTRATO PREGÃO PRESENCIAL Nº 22/2015 DE 13/04/2015

Recebimento das Propostas e Esclarecimento para Protocolo até a 20/04/2015 - Local do Protocolo: Sede do Município, Rua 4ª Área, 591 - Anahy - PR - Horário de Atendimento: 09h00 às 12h00 e 13h00 às 17h00 - Local da Abertura: Sede do Município, Rua 4ª Área, 591 - Anahy - PR - Horário de Atendimento: 09h00 às 12h00 e 13h00 às 17h00 - Objeto: Aquisição de serviços de manutenção de veículos e Máquinas, padronizado das necessidades de todas as Secretarias Municipais (veículos leves e pesados registrados no município do município), aquisição conforme a necessidade do município, para base para consumo em até 12 (doze) meses, a contar da data de assinatura do contrato entre as partes. Os quantitativos estabelecidos no anexo I do edital original são estimados e servem como referência para a Administração a qualquer tempo de forma "in totum".

Regime de execução: Menor Preço por Item.
Prazo de execução: Em até 12 (doze) meses a contar da assinatura do contrato entre as partes.
Valor Máximo: Menor preço por item, vice edital original.
Dotação: Vide Edital.
Abertura: 09h00 horas do dia 28/04/2015, na sala de reuniões da Prefeitura Municipal de Anahy, sito a Rua 4ª Área, 591, Anahy - PR.

Edital: Estará à disposição dos interessados, no horário normal de expediente, informações pelo telefone (043) 3240-1149 e-mail: licitacao@anahy.pr.gov.br
Legislação aplicável: Lei Federal nº 8.666/93 e suas alterações, Lei Federal nº 10.520 de 17/07/2002, Lei Federal nº 123 de 14/12/2006 e Lei Municipal nº 660 de 06/07/2007.
Gabinete do Prefeito Municipal de Anahy, aos 13 dias do mês de Abril de 2015.

JOACIR ANTONIO LAZZARETTI
Prefeito Municipal

Prefeitura Municipal de Anahy

EXTRATO DO CONTRATO Nº 37/2015 VINCULADO A DISPENSA DE LICITAÇÃO Nº 14/2015 DE 09 DE 04 DE 2015

