



DIVULGAÇÃO

Aviários

Parceria da prefeitura com agricultores fortalece a criação de aves para abate em Anahy. Somente no ano passado, mais de R\$ 2 milhões foram destinados a seis novos aviários. A finalidade é tonificar os números de minis e pequenas propriedades rurais. **|| Oeste 12**

Preço fora da realidade faz Câmara cancelar licitação

|| Informe 03

Irregularidades em declarações levam Receita a intimar

280 mil

contribuintes

|| Geral 05



ASS. VERA CRUZ

Recomeço

Dezoito famílias que tiveram moradias atingidas pelo recente vendaval em Vera Cruz do Oeste têm a chance de recomeçar. Com recursos oficiais, a prefeitura repassa casas para que elas possam seguir com suas vidas. **|| Oeste 11**

EFEITO COLATERAL

Prisão de Vargas e Vaccari deve frear troca na Itaipu

Ao contrário do que vinha sendo aventado nas hostes petistas, Jorge Samek não deverá mais entregar a direção-geral da Itaipu em maio próximo. Essa possibilidade se tornou muito remota nesta semana, depois da prisão do ex-deputado André

Vargas e do tesoureiro do PT, João Vaccari Neto. O motivo é a estreita ligação de ambos (Vargas e Vaccari) com a senadora Gleisi Hoffmann, que luta para emplacar o marido Paulo Bernardo no comando brasileiro da binacional. **|| Política 03**

Furto leva Sanepar e Copel a punir consumidores

|| Cascavel 09



Bloqueios

Membros do Movimento Sem-Terra bloquearam rodovias e praças de pedágio ontem em várias regiões do Paraná e de outros estados. Além de lembrar a morte de 21 pessoas em conflito em 1996, no Pará, eles pedem mais agilidade nas desapropriações para novos assentamentos. **|| Oeste 10**



ARQUIVO

Vazamento

Técnicos agiram rápido e conseguiram conter o vazamento de óleo em um trecho do rio Iguaçu, no Sudoeste. O problema resultou de um curto-circuito que danificou dois transformadores na Usina de Salto Segredo.

|| Oeste 10

expediente

DESDE 15 DE MAIO DE 1976

O Paraná

Jornal de Fato

Gestor Judicial
César Luis Scherer

Diretor
Jadir Zimmermann
diretoria@oparana.com.br

Editor-chefe
Antonio Sbardelotto
editoria@oparana.com.br

www.oparana.com.br

RCK Comunicações Ltda. CNPJ: 77.867.877/0001-09
Jornal Oparana S/A CNPJ: 21.819.026/0001-36 Matríz
Jornal Oparana S/A CNPJ: 21.819.026/0002-17 Filial

Redação, administração, publicidade e oficinas
Rua Pernambuco, 1.600 - Cascavel - PR CEP 85.810-021 - Caixa Postal 761
Telefone Central (45) 3321-1000 Fax (45) 3321-1020

Emails
redacao@oparana.com.br
comercial@oparana.com.br
assinaturas@oparana.com.br

REPRESENTANTES NACIONAIS

Curitiba / São Paulo / Merconet
(41) 3079-4666

Brasília, Florianópolis/Central
(61) 3323-4701 / (48) 3216-0600

Porto Alegre/Expansão Brasil
(51) 3340-1408

Editorial

Tudo converge para o Congresso

O fracasso das manifestações de apoio ou oposição ao "governo Dilma" (a rigor, uma coalizão de centro-direita), deve-se, dentre outras, a duas causas principais provenientes do esgotamento da política baseada no estímulo ao consumo e na espera pela imediata solução da crise mundial. Considerá-la "marolinha" não foi uma avaliação concreta: era só uma torcida para que assim fosse.

A primeira causa foi um certo consenso criado pela habilidade do ministro Joaquim Levy ao contornar as armadilhas dos que tentaram inimizá-lo com a Sra. Dilma Rousseff. Ele impôs seu plano de ajustes, sem os quais o País vai a pique. Sem ajustar a engrenagem, a situação só iria de mal a pior. Agora pode ir de pior a mal.

A segunda causa é a clara vitória do projeto político do PMDB, que soube aproveitar a conjuntura a seu favor. O partido tem o vice-presidente Michel Temer, vários ministérios próprios, controla o principal operador político - a

Casa Civil -, detém o mando no Senado e na Câmara Federal, além de governar sete estados e na maioria dos demais também participar da coalizão governamental dirigente, como em milhares de municípios.

A esse PMDB vitorioso em conchas, bastidores e nas urnas não interessam impeachment ou desajustes. O Brasil, pois, está em pleno Ano 1 do governo centrista do PMDB. É a coalizão dos ajustes, que incorpora também parte das políticas propostas na campanha eleitoral pelo PSDB.

As manifestações desconexas e genéricas das ruas se convertem agora em demandas pontuais no Congresso Nacional, onde os ajustes podem ser confirmados, corrigidos ou derrubados. Sem mais ministros de quem ficar de braços cruzados à espera de providências que não virão, as lideranças do Oeste paranaense precisam unir a região em torno de reivindicações urgentes, com habilidade e sabedoria.

É o fim do modelo populista?

J. J. Durán

Em quatro anos a Sra. Dilma Rousseff mostrou o rosto oculto do projeto sociopolítico populista-progressista, que começou com a chegada ao governo do Sr. Luiz Inácio Lula da Silva e seu partido da estrela solitária, o PT.

Com forte tendência ao personalismo e clara proposta de se manter no poder pelos próximos 20 anos, o Partido dos Trabalhadores e seu expoente máximo (Lula) elaboraram um breviário sociopolítico aceito pela grande maioria da sociedade brasileira.

Na realidade, nos grandes centros de discussão política, social e econômica o Sr. Lula redigiu o velho livreto liberal do seu antecessor, o poliglota Fernando Henrique Cardoso, com uma nova capa populista e leve mudança no que se refere à propaganda e às chamadas esmolas sociais.

Nos quatro anos subsequentes aos dois mandatos do homem das bolsas causadoras de uma das maiores epidemias de rejeição ao trabalho, salpicada pela ignorância relacionada a quase tudo quanto se sucedeu na República durante os oito anos anteriores - como foi o caso do escândalo do mensalão - apareceu o rosto oculto da corrupção institucionalizada consenti-

da dentro dos gabinetes oficiais.

Da travessura financeira produzida pelas propinas políticas que transformaram em novos milionários muitos integrantes do staff representante do "tempo da ética e da moralização da coisa pública", a República tomou conhecimento de um verdadeiro assalto aos cofres da empresa que era o maior orgulho nacional: a Petrobras.

Esse desfalque babilônico revelou a falácia e os interesses ocultos esgrimidos pela presidente reeleita durante o período eleitoral, por meio de teatrais enfrentamentos feitos por ela com seus oponentes políticos. O pós-eleição serviu para mostrar a falta de cultura política da maioria do eleitorado e o grau de convivência com o quadro de imoralidade existente no quadrante político da República.

A política econômica deixou de ser posta a serviço da sociedade para dar passagem a um impiedoso pacote de medidas punitivas da economia popular e da mal sucedida etapa social do populismo petista.

Diante disso, as ruas serviram de palco para a manifestação do repúdio gritado de forma civilizada por muitos desencantados que na campanha acreditaram na promessa de um novo tempo.

Na Venezuela o Sr. Maduro, um fascista travestido de revolucionário, matou o sonho bolivariano; na platina Buenos Aires a Sra. Fernandez sepultou o populismo peronista; ainda na Argentina, o presidente da Suprema Corte, o Sr. Lorenzetti, rompeu a tradição de não falar sobre política e declarou: "Está em crise o modelo populista. Há que se pensar num modelo institucional diferente, como poderia ser a democracia deliberativa".

J. J. Durán é jornalista e membro da Academia Cascavelense de Letras - juanjurduran@hotmail.com

TÚNEL DO TEMPO



30 de abril de 1978

O bispo diocesano de Toledo, Armando Círio, retorna da Conferência de Itaiçi e anuncia a criação de duas dioceses na região Oeste, com sedes em Cascavel e Foz do Iguaçu. Mais tarde, o próprio dom Armando seria promovido à condição de arcebispo de Cascavel. A Prefeitura pede à Câmara autorização para construção do Estádio Olímpico Arnaldo Busato.

Falta informação em tudo

Pedro Cardoso da Costa

Sempre reitero uma defesa esperada das autoridades brasileiras para demonstrar quanto nossa sociedade é permissiva com a distorção da realidade.

Quando a gente faz uma sugestão prática para algum governo, logo é rechaçada sob a pecha de simplista e que se deve cuidar das coisas mais importantes; quando se propõe algo mais sofisticado, a rebatida é imediata de que não é tão simples de solução como se pretende. O mesmo vale para as informações. Elas faltam tanto nas coisas simples quanto nas complexas. Alguns relatos concretos.

Um dia, numa correria para pegar uma carona, o cidadão não conseguiu sair na porta giratória do condomínio. Ele tentava sair pela porta que só permitia a entrada. Existia uma porta específica para saída de pedestre, só faltava uma placa com essa informação.

Na mesma semana, outro se queixava que teria ido ao sacolão, local de venda de frutas e verduras que, na verdade, vende de tudo. Saiu de casa com tempo determinado para essa compra porque tinha um compromisso importantíssimo depois. Era o primeiro dia num emprego. Tudo certo até chegar ao caixa. Um determinado produto não registrava, não "passava". O leitor não conseguia registrar o código de barras. Depois de umas dez tentativas, a caixa detectou o problema. Aquele produto não estava relacionado no sistema. Problema resolvido em 40 minutos. Produto registrado; emprego perdido.

Num outro dia da mesma semana, outra pessoa narra que deixou o carro num estacionamento. Na placa de pre-

ços, incluía-se uma promoção para lavagem completa. Era muito vantajosa e resolveu aproveitá-la. Correria na saída e o caixa adverte: só recebe no cartão o valor do estacionamento, a lavagem só em dinheiro. O cidadão estava sem nenhum centavo. Mais de uma hora até sacar num caixa eletrônico e voltar para quitar a lavagem com grana viva. Não adiantou mostrar que a placa avisava a aceitação de todos os cartões de crédito ou de débito e não havia nenhuma ressalva sobre os pagamentos diferenciados.

Pelo menos o cidadão chegou a tempo no laboratório para exame da esposa. Maquininhas padronizadas de água, outra de café ou chá, com aquelas bolachinhas fabricadas sob medida para laboratórios. Durante a espera, resolve beber um copo d'água. Aperta o botão verde de água gelada, não sai. Força o de água natural, nenhuma gota. Já com os dedos doloridos, uma diligente balconista avisa que só sai água no botão híbrido natural/gelada. Nenhum símbolo universal para mostrar que os outros dois não funcionavam.

No caminho de volta, um site anotado resolveria a limpeza do sofá. Resolveria, se a web o reconhecesse. Não existia. A placa tá lá.

Em tudo neste país existe precariedade nas informações, seja por falta, insuficiência, imprecisão ou distorção. Quando se reclama, a resposta vem à brasileira: "Não é bem assim".

Que bom fosse ficção! Mas, e o cara que passou por tudo isso? Esse cara sou eu.

Pedro Cardoso da Costa é bacharel em direito - cardosocostacosta@gmail.com

falecimentos

- Silmeire A. R. Busta (40)
- Maria D. S. Pato (68)
- Soraide F. de Souza (74)

Óbitos registrados ontem, até as 17h, pela Acesc, em Cascavel

Faça seu pedido de coroa de flores com maior comodidade e rapidez.

www.coroasfloriprev.com.br

Informe da redação

editoria e colaboradores

Inércia integrante

É preocupante a indiferença da Assembleia Legislativa em relação às sucessivas denúncias de irregularidades nas universidades estaduais paranaenses. Se fiscalizar é um dos princípios basilares do Legislativo, não há por que os deputados passem ao largo dos desmandos que têm custado os olhos da cara ao contribuinte paranaense.

Servidores...

Uma denúncia de O Paraná levou o Tribunal de Contas a encaminhar uma investigação na gloriosa Universidade do Oeste. O trabalho, entretanto, foi anunciado há um ano e até o presente momento não se tem qualquer novidade em relação ao pente-fino prometido na instituição.

...ou marajás?

O levantamento deste jornal, publicado ainda em dezembro de 2013, indicou o pagamento de salários de marajá a um grande número de servidores da União. O fato voltou à tona dois dias atrás, quando o Ministério Público resolveu entrar na parada a partir de uma denúncia anônima munida de uma série de documentos. E os nobres deputados, não vão fazer nada?

Pai e filho



O senador Roberto Requião (foto) e o deputado estadual Requião Filho desembarcaram ontem à tarde no aeroporto de Cascavel e seguiram de carro até Laranjeiras do Sul, onde à noite participaram de um encontro regional do PMDB. Hoje ambos estarão em Toledo para outro evento idêntico, que será realizado a partir das 10h, no salão da Catedral.

“Depuração”

Ainda o grande “capo” do

* Com problemas de saúde, o deputado cascavelense Leonardo Paranhos teve que reduzir seu ritmo de trabalho na Assembleia Legislativa nos últimos dias. * A Prefeitura de Cascavel ficou sem luz, telefone e internet durante praticamente toda a manhã de ontem. O motivo foi o “atropelamento” de um poste por um motorista afoito. * O advogado e professor Luiz Edson Fachin, indicado nesta semana para o STF, será Cidadão Honorário do Paraná. A iniciativa é dos deputados Ney Leprevost e Evandro Júnior.

PMDB paranaense, Roberto Requião – que na quarta-feira foi eleito, por aclamação, presidente da representação brasileira no Parlamento do Mercosul – tem um propósito muito claro nesses encontros: trabalhar para tirar do comando do partido nos municípios os peemedebistas alinhados com o PSDB de Beto Richa.

Passo atrás

O presidente da Câmara de Cascavel, Gugu Bueno, decidiu não homologar o resultado da licitação da caminhonete pretendida pela Casa. De acordo com ele, o valor oferecido pela única empresa participante do certame está acima do preço de mercado e para preservar o interesse público era necessário não aprovar a compra. “Embora exista a necessidade da Câmara adquirir o veículo, não podemos permitir que a Casa gaste um real a mais do que é necessário”, alegou Gugu.

R\$ 115 mil

Na presença de um representante do Observatório Social, a equipe de licitação da Câmara realizou na manhã de ontem o pregão presencial, que apresentou apenas um concorrente. O preço final oferecido pela empresa foi de R\$ 115,690, cerca de seis mil acima do valor de mercado.

Vagas em creches

Por meio de um TAC (Termo de Ajustamento de Conduta), a Prefeitura de São Miguel do Iguçu se comprometeu com a Promotoria de Justiça a providenciar, até 27 de julho próximo, mais 100 vagas para crianças nos Cmeis (Centros Municipais de Educação Infantil). O objetivo será alcançado com a construção de uma nova sala no Cmei Maridi e da adequação de outras cinco salas na Escola do Trabalho.

Reviravolta

Perde força ação para tirar Samek da Itaipu

Operação da Polícia Federal enfraquece luta de oponentes do atual diretor-geral

Foz do Iguçu - As prisões do ex-deputado André Vargas e do tesoureiro do PT, João Vaccari Neto, nesta semana, tornaram remotas as possibilidades de nomeação do ex-ministro Paulo Bernardo para a diretoria-geral da Itaipu Binacional em substituição a Jorge Samek, colocado no comando da empresa pelo ex-presidente Luiz Inácio Lula da Silva ainda em 2003.

A indicação dele e de outros dois petistas – os ex-deputados Elton Welter e Luciana Rafagnin – partiu de Gleisi Hoffmann. A senadora também é atribuído o apadrinhamento de outros dois peemedebistas para car-

gos na binacional: Luiz Fernando Delazari e Maurício Requião.

Vargas e Vaccari foram presos pela Polícia Federal em mais uma fase da Operação Lava Jato, que apura o desvio de recursos e pagamento de propinas na Petrobras. Parte do dinheiro desviado, segundo as investigações, abasteceu campanhas eleitorais, entre elas a da senadora paranaense.

Gleisi responde a inquérito no STF (Supremo Tribunal Federal) por ter declarado R\$ 1 milhão recebido na sua campanha de 2010, cujas doações oficiais estão sendo investigadas também pelo Ministério Público Federal. Já Bernardo, marido da senadora, terá que depor no STF no inquérito envolvendo a esposa, e é testemunha também na ação que o presidente do UTC, Ricardo Pessoa, responde na Justiça Federal no Paraná.



Paulo Bernardo quer o cargo que hoje é de Jorge Samek

Disputa causa racha no PT paranaense

As indicações de Gleisi Hoffmann revelam uma cisão no PT do Paraná causada na disputa por cargos públicos na máquina federal no Estado. O grupo liderado por ela e Paulo Bernardo, antes hegemônico, procura ampliar espaços e hoje tem diferenças com o atual presidente da Itaipu Binacional. Em Curitiba, Gleisi perdeu espaço na Prefeitura – a vice-prefeita Mirian Gonçalves não é do seu grupo – e já ataca os flancos do prefeito Gustavo Fruet.

Em Foz do Iguçu, depois da adesão do PT ao governo de Reni Pereira, o superintendente de Comunicação da Itaipu Binacional, Gilmar Piolla, ligado a Samek, anunciou sua desfiliação do PT. O grupo petista que assumiu a Secretaria de Ação Social em Foz é ligado ao presidente da Câmara de Vereadores, Fernando Duso, e a Joel de Lima, Mirta Baez e André Alliana, que ajudaram a coordenar as últimas campanhas eleitorais de André Vargas na região Oeste.

PT e PMDB

A espiral de denúncias envolvendo o nome de Gleisi refrearam, no início do ano, os nomes de Paulo Bernardo e de outros petistas que pretendem os cargos na Itaipu. Em março, a petista voltou a se articular e botou pressão no Palácio do Planalto para efetivar suas indicações. Agora, com as prisões de Vargas e Vaccari, os apadrinhados por Gleisi foram novamente “para a geladeira”, segundo palavras de um petista. Vargas é de Londrina e fazia parte do grupo de Gleisi e do marido.

Paulo Bernardo já adiantou a petistas que não aceita outra função na binacional senão a de diretor-geral brasileiro. Há 12 anos o cargo, Jorge Samek já havia aventado a possibilidade de só ficar até maio próximo, o que teria motivado a pressão de Gleisi pelo cargo ao marido.

Mas no tabuleiro da petista, o marido pode ocupar até a diretoria financeira (cargo já ocupado pela própria Gleisi e hoje nas mãos de Margarete Groff). O ex-deputado Elton Welter iria para a diretoria de coordenação, há muito sob a batuta de outro toledano, o também ex-deputado Nelson Friedrich. Já a ex-deputada Luciana Rafagnin, do Sudoeste, assumiria a coordenação de projetos para infância e mulheres.

Ainda na Itaipu, conforme as pretensões de Gleisi, há espaço para Luiz Fernando Delazari, assessor jurídico do senador Roberto Requião, na diretoria jurídica, que hoje é ocupada por Cezar Ziliotto, bem como para Maurício Requião, irmão do senador peemedebista, na vaga de Moisés Pessuti, filho do ex-governador Orlando Pessuti, no conselho de administração da binacional.

Redução de ministérios

A CCJ (Comissão de Constituição e Justiça) da Câmara Federal adiou para quarta-feira da próxima semana a votação da proposta de emenda à Constituição que reduz para 20 o número de ministérios no governo federal. De autoria do presidente da Casa, Eduardo Cunha, a proposta vem gerando polêmica, tendo a sua votação arrastada por semanas em função das obstruções de aliados do governo.

Penas mais rigorosas

A Câmara dos Deputados aprovou quinta-feira à noite projeto de lei que aumenta as penas para o crime de receptação de mercadorias roubadas. Pelo texto, a pena geral desse tipo de crime passará a ser dois para oito anos de reclusão e, no caso de crime qualificado, de três para dez anos de reclusão e multa. O atual Código Penal estabelece penas de um a quatro anos e de três a oito anos, respectivamente.

Depoimento

Vargas nega que tenha cometido irregularidades

Curitiba - O ex-deputado André Vargas, preso na 11ª fase da Operação Lava Jato, negou as irregularidades atribuídas a ele com as verbas de propaganda da Caixa Econômica Federal e do Ministério da Saúde. Ele depôs quinta-feira à noite na Polícia Federal em Curitiba, conforme revelou ontem a assessoria de imprensa da PF.

Em sua 11ª fase, a Operação Lava Jato focou na fraude em contratos de publicidade firmados pelas duas instituições oficiais e chegou à conclusão de que uma agência de publicidade subcontratava de fornecedoras de materiais publicitários que eram de fachada e tinham como sócios André Vargas e o ir-

EM CELAS SEPARADAS

André Vargas e o também ex-deputado Luiz Argôlo, da Bahia, prestaram depoimento simultaneamente quinta à noite, mas em celas separadas e foram ouvidos por delegados federais diferentes. Argôlo suspeito de receber entre R\$ 2 milhões e R\$ 3 milhões do doleiro Alberto Youssef, e quem é sócio em algumas empresas de fachada.

Já André Vargas teria usado um avião alugado por Youssef e também teria feito tráfico de influência no Ministério da Saúde a favor de uma empresa que teria ligação com o doleiro, o Labogen. O Ministério da Saúde, porém, diz que não firmou contrato com a empresa.

mão dele, Leon Vargas, que chegou a ser preso, mas foi liberado no vencimento da prisão temporária.

No dia em que foi preso, sexta-feira passada, Vargas repetiu o gesto que marcou a pri-

ção dos petistas condenados no mensalão. Ao avistar um amigo na carceragem em Curitiba, ergueu o punho cerrado. “É um gesto de resistência”, disse à Folha de S. Paulo o advogado João Gomes.

Cunhada de Vaccari se entrega à PF

Curitiba - Marice Correa de Lima, cunhada do ex-tesoureiro do PT João Vaccari Neto e que era considerada foragida da polícia, se entregou ontem na sede da Polícia Federal em Curitiba. Ela chegou pouco antes das 14h acompanhada de seu advogado e nada falou à imprensa.

Segundo o advogado Cláudio Pimentel, Marice se entregou assim que voltou de um congresso no Panamá, onde estava há dez dias. Ele disse que a viagem ao exterior ocorreu antes do pedido de prisão temporária, feito na quarta-feira (15), quando foi deflagrada a 12ª fase da Operação Lava Jato.

Vaccari, que está preso na carceragem da PF, é suspeito de operar um esquema de propinas cobradas de empreiteiras que faziam negócios com a Petrobras.



Marice Correa de Lima chegando à carceragem da PF em Curitiba

Com relação a Marice, as investigações do Ministério Público Federal apontam que ela teria comprado um apartamento por R\$ 200 mil e vendido para por R\$ 400 mil para a empreiteira OAS, uma das investigadas na Lava Jato.

Entre outros fatos que chamam a atenção, segundo o MPF, estão as “inconsistências fiscais” de Marice. De acordo com despacho assinado pelo juiz Sérgio Moro, ela não tinha “capacidade financeira” para suportar o aumento de renda declarado.

Grupo entra em recuperação judicial

Curitiba - Envolvido nas investigações da Polícia Federal, o Grupo Schahin emitiu nota ontem informando que decidiu pedir recuperação judicial para as 28 empresas do conglomerado. Além disso, vai abandonar suas atividades no campo da engenharia e construção para se concen-

trar na área de petróleo e gás. O processo da recuperação judicial envolve passivo da ordem de R\$ 6,5 bilhões.

A Schahin Engenharia, que faz parte do grupo, está entre as empresas citadas como participantes de cartel de companhias acusadas de corrupção. Sua origem

remonta à década de 1960 no ramo de construção, tendo ampliando seu foco para os setores de energia em 1986 e de telecomunicações em 1991. Há dez dias a empresa interrompeu a operação de cinco unidades de perfuração que alugava para a Petrobras.

coluna Esplanada

POR LEANDRO MAZZINI Twitter @colunaesplanada



Brasília de cabeça para baixo

Enquanto a caravana judicial desfila por gabinetes políticos, os protagonistas têm papéis curiosos. Ao passo que o Congresso debate o projeto de lei polêmico, a presidente Dilma ‘terceirizou’ a Articulação ao delegar ao vice-presidente Michel Temer o trabalho de interlocução do Planalto; Aécio Neves, que bate no peito para dizer que teve 50 milhões de votos, não faz papel de líder: gravou três vídeos exibidos nas redes sociais convocando o povo às ruas, mas refugiou-se em casa nos protestos; e antes criticada pelo povo como casa de ladrões, a Câmara, com um presidente que está mandando no Brasil, vive em lua de mel com a imprensa, oposição e até parte da base.

Voz da experiência

A análise supracitada vem de um veterano político, que circula no Poder desde que Dom Pedro soltava pipa.

Boton na lapela

Os deputados federais nunca tiveram tanto orgulho do mandato e prestígio. Sentem-se representados por Eduardo Cunha e independentes do Planalto.

Exército Eduardiano

Este é o perigo para a presidente Dilma com o pedido de impeachment que se forja. O mesmo contingente que elegeu Cunha na Casa pode votar com ele, se pedir.

Velozes & Furiosos...

Ex-governador e ex-ministro da Educação, Cid Gomes (PROS), para quem professor deve trabalhar por amor, e não dinheiro, é um capitalista nato. Além de adorar freter jatinhos, foi visto descendo de uma Ferrari no bairro da Aldeota em Fortaleza no último dia 13. O carro, segundo relatam, era do amigo empresário Julio Ventura.

... e descontrolados

O prefeito afastado de Itaguaí (RJ), Luciano Mota (PSDB), foi flagrado dirigindo uma Ferrari do mesmo modelo, em nome de um frentista laranja. Vinte anos atrás, Edison Lobão filho tinha uma em São Luís, mas vendeu após bronca do pai então governador.

Estrangeiro

Na iminência de a presidente Dilma decidir a vaga para desembargador no TRF da 1ª Região, encontra resistências o candidato do vice Michel Temer, seu ex-assessor jurídico Dr. Hércules Fajoses. Em especial, por ser de São Paulo, indicado para um tribunal que abrange DF e os Estados de Minas, Bahia, Centro-Oeste e Norte.

Com cautela

Causa mal-estar no Judiciário o lobby do grupo de Temer – logo o cauteloso vice, que já cuida da famigerada articulação política, corre risco de se queimar entre togados.

Pedalada fiscal

O senador Ricardo Ferraço (PMDB-ES) ligou para o ministro do TCU José Múcio antes de apresentar requerimento para convidá-lo à Comissão de Assuntos Econômicos.

Meio termo

Um deputado provocou o vice-líder tucano Bruno Araújo (PE) por considerar calmo seu discurso no plenário na última quinta. E ele: ‘Fico entre a diplomacia do (senador) Cassio Cunha (PB) e a ferocidade de Carlos Sampaio (SP)’.

NY & Brazil

Economistas renomados, entre eles o brasileiro Marcos Troyjo, do BRICLab da Columbia (NY), Almir Vignoto (Itaú-EUA) e Bruno Xavier (PwC) debatem o cenário sócio-econômico na IV Brazilian Conference na Cornell University, na próxima quarta.

Boa iniciativa

Na quinta será lançada a Frente Parlamentar Mista em Defesa do Livro, da Leitura e da Biblioteca, pela senadora Fátima Bezerra (PT-RN) e o deputado José Stédile (PSB-RS). A Coluna perguntou que livro estão lendo. Ainda não responderam.

Crise existencial latina

Especialista em coberturas internacionais (escapou de atentado em Israel há dois anos), Marcelo Rech, do Instituto InfoRel, que acompanhou de perto a Cúpula das Américas, crava que o acordo EUA-Cuba derrubou a esquerda latino-americana.

Ludopatias

O psiquiatra Hermano Tavares, da Faculdade de Medicina da USP, ministra o VIII Curso de Transtorno de Controle do Impulso para viciados em jogos. Apesar de o Brasil não ter mais cassinos e bingos, é grande o contingente de ludopatias em cassinos on-line.

É que..

..A mesma turma que tem R\$ 4,5 mil para pagar o curso gasta até dez vezes mais em cassinos de Punta Del Este e Buenos Aires. Voos lotados partem de SP e Rio todo dia.

Ponto Final

‘É romântico fotografar, não morar, numa casa velha’
Antropólogo Bert Hoffmann, sobre Cuba

Com Luana Lopes, Equipe de DF e SP

www.colunaesplanada.com.br - contato@colunaesplanada.com.br - Caixa Postal 1980 - CEP 70254-970 - Brasília DF

Incentivo à pequena empresa

O Sebrae/PR abriu caminho para que 89 pequenas empresas do Estado recebam, em 2015, consultoria especializada e subsídios financeiros não reembolsáveis para inovar. É o Sebraetec – Serviços em Inovação e Tecnologia –, na modalidade diferenciação. O apoio técnico e os recursos financeiros serão aplicados exclusivamente no desenvolvimento de novos produtos, modelos de negócios ou melhoria de serviços já oferecidos.

Prévia da inflação

O IPCA-15 (Índice Nacional de Preços ao Consumidor Amplo-15), considerado a prévia da inflação oficial, subiu 8,22% em 12 meses, o maior nível desde o período terminado em janeiro de 2004, quando houve alta de 8,46%. O resultado foi influenciado pelo aumento de preços da energia elétrica. Os dados foram divulgados ontem pelo IBGE.

Irregularidades no IR

Receita intimará 280 mil contribuintes

Brasília - A Secretaria da Receita Federal informou ontem que está iniciando um esforço estratégico de fiscalização no Imposto de Renda Pessoa Física 2014, ano-base 2013, para combater fraudes e infrações à legislação tributária.

De imediato, o Fisco informou que serão intimadas 80 mil pessoas em março e abril e acrescentou que, até o fim do ano, mais 200 mil contribuintes serão notificados para prestar informações ao órgão. O número representa cerca de 1% do total de 28,6 milhões de declarações recebidas.

Caso sejam confirmadas irregularidades, as multas variam de 75% a 225% do imposto de-

vido. No caso de fraude, o contribuinte também pode ser responsabilizado criminalmente.

“Entre as irregularidades, identificamos pensões alimentícias falsas e despesas médicas inexistentes. Aumentou muito a capacidade de a Receita Federal identificar essas fraudes. É importante que os contribuintes não coloquem falsas informações para ter aumento de restituição. Nossos mecanismos de identificação de fraude aumentaram significativamente nos últimos anos”, declarou o subsecretário de Fiscalização do Fisco, Iágaro Jung.

A expectativa da Receita Federal, com este esforço estratégico de fiscalização no Im-

posto de Renda Pessoa Física, é de lançar autos de infração de R\$ 6,5 bilhões a R\$ 7 bilhões – valor que engloba o principal, multas e juros.

A Receita Federal informou que foram identificados indícios de fraudes com pensões alimentícias – envolvendo 25 mil contribuintes, que teriam deduzido a pensão sem comprovação de ter efetivamente pago os valores, no valor de R\$ 375 milhões.

Entre os “casos pitorescos” de despesas inexistentes destacados pela Receita, está o de 502 pessoas que declararam pagar contribuição patronal para uma mesma empregada doméstica. Para declarar o

gasto com doméstica, a receita exige o nome, o CPF e o

NIT (Número de Identificação do Trabalhador).

DATAS DA RESTITUIÇÃO

A Receita Federal publicou no Diário Oficial da União de ontem o calendário das restituições do Imposto de Renda 2015. As datas dos lotes, no entanto, já haviam sido divulgadas em março. As restituições serão pagas dia 15 de cada mês, até dezembro. Nos meses em que a data cair em um feriado ou fim de semana, o pagamento será feito no primeiro dia útil subsequente.

Veja calendário:

- 1º lote: 15/06/2015
- 2º lote: 15/07/2015
- 3º lote: 17/08/2015
- 4º lote: 15/09/2015
- 5º lote: 15/10/2015
- 6º lote: 16/11/2015
- 7º lote: 15/12/2015

Municípios do PR receberão R\$ 600 mi do IPVA em abril

Curitiba - Nove dias após o início do pagamento do IPVA, os municípios paranaenses já contam com repasses automáticos dos recursos do imposto. Metade do valor pago vai direto para o município onde foi feito o emplacamento. Os repasses, só em abril, deverão chegar a R\$ 600 milhões. Se forem somados os quatro primeiros meses do ano e os pagamentos feitos com a aquisição de veículos novos e os impostos pagos em transferências, os recursos repassados para os municípios até abril deverão somar R\$ 750 milhões, podendo chegar a R\$ 1,5 bilhão até o fim do ano. Para muitos municípios paranaenses, que ficam com 50% do valor total do imposto, o IPVA é uma das principais fontes de receita.

O secretário de Fazenda de Maringá, José Luiz Bovo, con-

ta que o IPVA está entre as principais receitas recebidas pelo município. Em 2015, a cidade espera receber R\$ 67 milhões de recursos com o IPVA, o que representa quase 50% do valor do ICMS do município. Em Assis Chateaubriand, o prefeito Marcel Micheletto afirma que “o IPVA é um imposto de suma importância para nosso município, visto que recebemos 50% da arrecadação com o referido imposto”.

Os pagamentos do imposto com redução de 3%, para quitação em parcela única, começaram no dia 6 de abril e vão até o dia 17. Se a opção for pelo pagamento em três parcelas, sem acréscimo, o vencimento da primeira parcela também começou em abril e as outras vencem em maio e junho, de acordo com calendário por final da placa do veículo.

Emprego na indústria cai 4,5% em 12 meses, aponta pesquisa

São Paulo - O número de trabalhadores na indústria brasileira em fevereiro caiu 0,5% no mês e 4,5% em relação ao mesmo período de 2014. Esse foi o 41º resultado negativo seguido na comparação anual e a maior queda desde novembro do ano passado, quando recuou 4,7% em um ano.

Os dados fazem parte da Pimes (Pesquisa Industrial Mensal de Emprego e Salário), divulgada pelo IBGE ontem. O cálculo já desconta alguns efeitos da economia que são comuns a certos meses do ano, como, por exemplo, uma desaceleração natural do comércio em janeiro na comparação com dezembro (mês das compras de natal e ano novo).

No acumulado dos 12 meses até fevereiro o emprego registrou queda de 3,6%, mantendo



O número de trabalhadores na indústria brasileira em fevereiro caiu 0,5% no mês, segundo a pesquisa do IBGE

a trajetória de queda que começou em setembro de 2013.

Em janeiro, o emprego industrial teve leve queda no mês, de 0,2%, mas um recuo de 4,1% na comparação anual.

Na comparação com fevereiro de 2014, o número de tra-

balhadores na indústria teve queda nos 18 ramos pesquisados. Máquinas e aparelhos eletrônicos e de comunicações (-12,2%), produtos de metal (-9,4%) e meios de transporte (-8,7%) tiveram as maiores quedas.

INDICADORES ECONÔMICOS

DÓLAR				17/04	
	% dia compra	venda	% mês		
COMERCIAL	+0,8%	3,0400	3,0410	-4,7%	
PTAX (BC)	+1,0%	3,0538	3,0544	-4,8%	
PARALELO	+1,9%	2,9800	3,2400	-4,4%	
TURISMO	+1,9%	2,9800	3,2200	-4,5%	
EURO	+1,4%	3,2920	3,2929	-4,4%	
US\$ 1 É IGUAL A:					
lêne	119,05	lêne	R\$ 0,0257		
Libra est.	0,6693	Libra est.	R\$ 4,56		
Peso	0,9276	Peso arg.	R\$ 0,34		
Euro arg.	8,871	R\$1:	1.629,20 guaranis		
POUPANÇA - TR					
Período/ depósitos...	Poup. antiga	Poup. nova	TR		
	até 3/5/12	part. 4/5/12			
18/3 a 18/4	0,6409	0,6409	0,1402		
19/3 a 19/4	0,6150	0,6150	0,1144		
20/3 a 20/4	0,6064	0,6064	0,1059		
21/3 a 21/4	0,6018	0,6018	0,1013		
22/3 a 22/4	0,6018	0,6018	0,1013		

BOVESPA				17/04	
	IBOVESPA:		53.954 pontos		
Ações	-1,32%	%	R\$		
Petrobrás PN	+0,62%		13,01		
Bradesco PN	-2,56%		30,80		
Itaunibanco PN	-1,27%		36,51		
Brasil ON	-4,81%		24,55		
Sid Nacional ON	-7,15%		6,10		
Gol PN	-4,18%		8,02		
ÍNDICES DE INFLAÇÃO					
Índice em %	FEV	MAR	ano	12m	
IPCA (IBGE)	1,22	1,32	3,83	8,13	
IGP-M (FGV)	0,27	0,98	2,03	3,16	
IGP-DI (FGV)	0,53	1,21	2,43	3,46	
REAJUSTE DE ALUGUÉIS					
Índice	FEV	MAR	ABR		
IGP-M (FGV)	1,0398	1,0386	1,0316		
IGP-DI (FGV)	1,0406	1,0374	1,0346		
* Correção anual. Multiplique valor pelo índice					
SELIC ANUAL: 12,75% TJLP: 6,00%/ano					

TABELA DO IR			
BASE (R\$)	Aliq. %	deduzir	
Até 1.903,98	-	-	
De 1.903,99 até 2.826,65	7,5	142,80	
De 2.826,66 até 3.751,05	15	354,80	
De 3.751,06 até 4.664,68	22,5	636,13	
Acima de 4.664,68	27,5	869,36	
Dedução p/ dependente: R\$ 189,59; IR 2015: primeira parcela vence em 30/04, ainda sem juros Selic.			
SAL. MÍNIMO PR (maio/2014 a abril/2015)			
I	R\$ 948,20	III	R\$ 1.020,80
*II	R\$ 983,40	IV	R\$ 1.095,60
Em reais. *Faixa II: empregados domésticos.			
OUTROS INDICADORES			
TJLP [%]	FEV	MAR	ABR
	5,50	5,50	6,00
Sal. mínimo	788,00	788,00	788,00
UPC	22,55	22,55	22,60
CUSTO DA CONSTRUÇÃO (CUB)			
R\$/m2	FEV	MAR	%m %ano %12m
Paraná	1.215,70	1.217,90	0,18 0,71 5,85
Norte	1.199,76	1.202,87	0,26 0,71 6,71
Oeste	1.214,42	1.215,29	0,07 0,83 6,67

PREVIDÊNCIA				COMP. MARÇO	
	Empresário/empregador				
Contribui com 11% sobre o pró-labore, entre R\$ 788,00 (R\$ 86,68) e R\$ 4.663,75 (R\$ 513,01), por GPS					
Autônomo					
1) Quem só recebe de p. físicas: recolhe 20% entre R\$ 788,00 (R\$ 157,60) a R\$ 4.663,75 (R\$ 932,75). 2) Recebe de p. jurídicas: a empresa recolhe 11% sobre o máximo de R\$ 4.663,75 (R\$ 513,01) e desconta do autônomo. 3) Recebe de jurídicas e físicas: desconto de 11% sobre o que recebe de jurídicas até R\$ 4.663,75 (R\$ 513,01). Se não atingir este teto, recolhe 20%, sobre a diferença até R\$ 4.663,75. 4) Aut. especial: sobre R\$ 788,00, recolhe 5% (donas de casa, Lei 12.470/2011) ou 11% (demais especiais), mas só aposenta por idade...					
Facultativo					
Contribui com 20% sobre R\$ 788,00 (R\$ 157,60) a R\$ 4.663,75 (R\$ 932,75), através de carnê.					
Assalariados					
Salários até R\$ 1.399,12		8%			
de R\$ 1.399,13 até R\$ 2.331,88		9%			
de R\$ 2.331,89 até R\$ 4.663,75		11%			
Emp. domésticos	Aliq. %	R\$ mín	R\$ máx		
Empregado	8 a 11	63,04	513,01		
Empregador	12	94,56	559,65		
Total	20 a 23	157,60	1.072,66		
Venc.: empresas 20/4 e pessoas físicas 15/4					

MERC. RURAL

PREÇO PRODUTOR (DERAL/SEAB)					
Em 17/04	PR	DIA	30d.	Casc.	
SOJA	57,41	-0,5%	-6,1%	56,50	
MILHO	21,32	0,2%	-1,8%	20,70	
TRIGO	35,76	0,3%	12,4%	35,50	
BOI GORDO	147,26	0,4%	3,6%	148,00	
FRANGO	2,17	-0,5%	-1,4%	2,07	
BOLSA DE CHICAGO					
Em 17/04	CONT.	FECH.	DIA	30d.	
SOJA	mai/15	968,75	2,75	1,5%	
FARELO	mai/15	315,00	2,60	-0,8%	
MILHO	mai/15	379,75	3,50	2,4%	
TRIGO	mai/15	494,50	0,00	-1,8%	
LOTES/ATACADO (AgDOSSIÉ:DINHEIRO)					
Em 17/04	PRAÇA	R\$	SEM	30d.	
SOJA	Cascavel	61,50	-1,6%	-4,7%	
SOJA	Paranaguá	66,50	-1,5%	-5,0%	
MILHO	Cascavel	23,00	-2,1%	-6,1%	
PRODUTOR e LOTES: soja, milho e trigo em sc 60kg, boi gordo em arroba e frango em kg. CHICAGO: pontos-cents de US\$/bush na soja (27,2kg), milho e trigo (25,4kg) e US\$/tonelada curta no farelo (907kg). DIA: var. em pontos					



R0015

Venha visualizar seu sonho!

Nos dias 24, 25 e 26/04
acontece a II Feira GMAD Placavel,
destaque no setor moveleiro no
Oeste e Sudoeste do Paraná

- ▶ Mais de 100 stands expositores.
- ▶ Novidades em maquinários.
- ▶ Lançamentos de produtos.
- ▶ Tendências em design, cores e acabamentos.



 Centro de Convenções e Eventos de Cascavel

Dia **24** Das 13 as 22h.

Dia **25** Das 9 as 22h.

Dia **26** Das 9 as 18h.

Visite a feira e surpreenda-se com os projetos inovadores e oportunidades de negócio.

Apoia:

MASISA

Informações: (45) 3218-2233
www.velplac.com.br

GMD
GRUPO MADCOMPEN

HYUNDAI NEW THINKING.
NEW POSSIBILITIES.



Hyundai HB20S Comfort Plus 1.0 L Flex

Entrada
R\$ 26.937,00

Em até
24x R\$ 793,96

Preço à vista R\$ 44.895,00



Hyundai HB20S Comfort Style 1.0 L Flex

Entrada
R\$ 28.659,00

Em até
24x R\$ 843,12

Preço à vista R\$ 47.765,00



AGENDE ON-LINE SEU TEST DRIVE.
ACESSE HYUNDAI.COM/BR



HMB | VETOR

Av. Brasil, 1160, Cascavel - PR
Tel: (45) 3333-9999



Na cidade somos todos pedestres.

Consulte condições.

financiamento de 0% a.m. e 0% a.a. Hyundai HB20S Comfort Style 1.0 L Flex (OCN A631 01), câmbio manual, ano de fabricação/modelo 2015/2015 - preço à vista R\$ 47.765,00, pintura sólida e frete incluso, sendo 60% de entrada (R\$ 28.659,00), saldo em 24 parcelas mensais fixas de R\$ 843,12 com vencimento da primeira parcela em 30 dias após a contratação. Taxa de juros para o financiamento de 0% a.m. e 0% a.a. As operações de crédito estão sujeitas a cobrança de IOF e Tarifa de Cadastro, que serão incluídos no CET. O CET - Custo Efetivo Total - irá variar de acordo com os valores, prazos e demais condições escolhidas pelo cliente e será informado ao cliente antes da contratação. Condições sujeitas a análise e aprovação do crédito e demais condições do produto vigentes na data da contratação. Disponibilidade de uma unidade de cada modelo anunciado. Oferta válida até 30/04/2015. Taxa de juros do financiamento integralmente subsidiada pela Hyundai Motor do Brasil Ltda. para contratos de financiamento na modalidade CDC firmados com a Hyundai Financiamentos (Aygoré Crédito, Financiamento e Investimento S.A.). Garantia Hyundai 5 anos. Uso particular: garantia de 5 anos, sem limite de quilometragem. Uso comercial: garantia de 5 anos ou 100.000 km, o que ocorrer primeiro. Termos e condições da Garantia Hyundai estão estabelecidos no Manual de Garantia do veículo, assim como no Manual do Proprietário. A Linha Hyundai HB20 está em conformidade com o Programa de Controle de Poluição do Ar por Veículos Automotores - PROCONVE. Preserve a vida. Use o cinto de segurança. As imagens dos veículos e de seus itens são meramente ilustrativas. Para mais informações acesse o site www.hyundai.com/br ou ligue para o Call Center Hyundai Motor Brasil: 0800-7703355.



Feira de imóveis

Foi lançada oficialmente na manhã de ontem para as imobiliárias e expositores, a Feira Obra Nota 10 de comercialização de imóveis. O café da manhã contou com o sorteio do posicionamento dos estandes. A feira, que conta com o patrocínio da Caixa, será de 15 a 17 de maio, no Clube Comercial em Cascavel.

Caminhoneiros

Nova lei vale apenas para rodovias federais

Cascavel - Desde ontem, todas as praças de pedágios nas rodovias federais no Paraná estão concedendo o desconto para os caminhoneiros que trafegarem com eixos suspensos e sem carga. A nova Lei dos Caminhoneiros, sancionada em março passado, entrou em vigor, mas ainda não foi regulamentada. Na praça de pedágio em Cascavel, na BR-277, poucos caminhoneiros estavam sabendo da mudança na hora de pagar pela passagem.

A lei vale apenas para rodovias federais. Esses veículos passam a pagar apenas pelas rodas que tocam o chão. A mudança também permite que os veículos trafeguem pelas estradas com mais peso – 10% a mais por eixo. Mas a maioria das concessionárias já discute com o governo federal a possibilidade de aumento na tarifa como compensação.

Há cinco anos na estrada, o jovem caminhoneiro Iago Schulp desconhece o benefício. “Não estava sabendo desta alteração, mas com certeza vai beneficiar principalmente aqueles que têm cargas para cidades ou estados mais distantes”, comenta.

Para Alexandre Sonaglio, a mudança já ajuda nas despesas no fim do mês. “Gasto de R\$ 800 a R\$ 1 mil por mês com pedágios, sem contar as despesas com diesel,



Caminhões com eixos suspensos já pagam menos nas praças de pedágios

pneus. Minha carreta tem seis eixos e geralmente volta vazia, ou seja, vai compensar bastante. É uma das reivindicações antigas que estávamos nos protestos e esperamos que os valores não aumentem”, relata.

A compensação dada pelo governo federal referente às perdas das concessionárias, se-

gundo informações, seriam: o prolongamento dos contratos, redução do pacote de obras previstas e o aumento da tarifa de pedágio. A ANTT (Agência Nacional de Transporte Terrestre) ficará responsável pela definição dos reajustes dos pedágios.

• ELIANE ALEXANDRINO

SEM POSICIONAMENTO

O Decreto Federal 8.433/15 foi publicado ontem no Diário Oficial da União, que regulamenta a Lei Federal 13.103/15. De acordo com a ABCR (Associação Brasileira de Concessionárias de Rodovias), enquanto a solução técnica e operacional para detectar os caminhões vazios não for regulamentada, a isenção do pagamento de pedágio de eixo suspenso será concedida a todos os veículos com transporte de carga que trafegarem pelas praças com um ou mais eixos suspensos. Em todo País são 257 praças de pedágios que já operam com a nova lei. Em Cascavel, questionada sobre um possível aumento da tarifa para os demais veículos, a Ecocartas não quis se posicionar. Hoje um caminhão com dois eixos paga R\$ 18, com três, a tarifa é de R\$ 27, com quatro ela chega a R\$ 36, com cinco sobe para R\$ 45 e com seis o valor é de R\$ 54. (EA)

Sindicato e Senar programam 11 cursos para o mês que vêm

Cascavel - O Sindicato Rural Patronal de Cascavel e o Senar-PR (Serviço Nacional de Aprendizagem Rural do Paraná) definiram pela realização de 11 cursos em maio próximo no município. As inscrições, gratuitas, podem ser feitas no Sindicato, fone 3225.3437, falar com Vanuza.

A seguir, seguem os cursos com respectivos períodos e locais para maio:

- Trabalhador na bovinocultura de leite – casqueamento de bovinos de leite, dias 4 e 5, na FAG (Faculdade Assis Gurgacz);

- Trabalhador na bovinocultura de leite – avaliação de

conformação ideal de vacas leiteiras, dias 6 e 7, na FAG;

- Trabalhador na bovinocultura de leite - manejo e ordenha/instituições de ensino, de 8 a 11, na FAG;

- Trabalhador na bovinocultura de leite – manejo e ordenha, de 12 a 16, na comunidade rural Rio 47;

- Produção artesanal de alimentos - beneficiamento e transformação caseira de mandioca – básico em mandioca, dias 12 e 13, na comunidade rural de Gramadinho;

- Produção artesanal de alimentos – conservação de frutas e hortaliças – conservas molhos e temperos, dias 14 e 15, na comunidade rural de

São Luiz;

- Trabalhador na aplicação de agrotóxicos – integrado de agrotóxicos – costal manual e tratorizado de barras – NR 31, de 25 a 27, na Syngenta;

- Trabalhador na bovinocultura de leite – casqueamento de bovinos de leite, dias 26 e 27, na comunidade de Gramadinho;

- Trabalhador na bovinocultura de leite – casqueamento de bovinos de leite, dias 28 e 29, na Agrotec;

- Trabalhador na aplicação de agrotóxicos – integrado de agrotóxicos – costal manual e tratorizado de barras – NR 31, de 28 a 30, na comunidade de Gramadinho.

Este fim de semana será de chuva na região Oeste

Cascavel - Uma nova frente fria chega ao Paraná neste fim de semana e promete trazer chuva para todas as regiões do Estado. Além de fortes precipitações, não estão descartadas possibilidades de temporais isolados, segundo o Instituto Simepar.

Na região Oeste, o sábado será nublado e com grande possibilidade de chuva ao longo do dia. As condições do tempo se repetem amanhã também.

“Já choveu em várias cidades do Estado nesta sexta-feira e a previsão é de chuva a qualquer hora neste sábado também. Áreas de instabilidades vindas do Paraguai, Argentina associada a uma

frente fria são as responsáveis pelas mudanças”, explica o meteorologista Tarcisio Valentin Da costa.

Com o predomínio da instabilidade, as temperaturas ficarão mais amenas entre hoje e amanhã. Em Cascavel, neste sábado as temperaturas variam entre 19°C e 26°C com previsão de chuva a qualquer hora do dia. No domingo, as condições se repetem, e a mínima será de 18°C e a máxima de 26°C.

Do dia primeiro até o momento choveu apenas 48 milímetros, enquanto a média histórica para o mês de abril é de 150 milímetros de precipitações.

• ELIANE ALEXANDRINO

Irregularidade

Sanepar apura 46 ligações ilegais somente neste ano

Cascavel - De janeiro até agora, a Sanepar (Companhia de Saneamento do Paraná) registrou 46 casos, em Cascavel, envolvendo ligações clandestinas, fraudes e furto de água. Já em 2014 foram 215 ocorrências em todas as regiões da cidade. Para conter os casos, a Sanepar faz fiscalização permanente nas ligações. O trabalho é realizado pelas equipes de leitura e as de manutenção do sistema. As fraudes mais comuns são de violação do hidrômetro e a ligação direta de água.

Quem quebra as normas e é flagrado roubando água é obrigado a pagar multa equivalente a 12 vezes o maior consumo em um ano, ou seja, se nos últimos 12 meses a maior conta paga pelo fraudador

for de R\$ 100, a multa vai somar R\$ 1,2 mil. A fraude também pode ser enquadrada como furto qualificado, ou seja, a Companhia também pode registrar BO (Boletim de Ocorrência) e dependendo da ação, pode se tornar processo criminal. O cliente que for pego fraudando estará sujeito às penas do artigo 155 do Código Penal.

De acordo com a gerente regional da Sanepar, Rita Ivone Camana, o número de fraudes vem aumentando a cada ano. "Apesar das fiscalizações serem frequentes, infelizmente os furtos ou fraudes vêm aumentando bastante. Em 2013 foram 120 casos e em 2014 saltou para 215", revela.

• ELIANE ALEXANDRINO



LORENA MANARIN

Copel já autuou cerca de 450 consumidores em 2015

A Copel (Companhia Paranaense de Energia) também tem tido, com frequência, perdas e prejuízos com ligações clandestinas de energia elétrica. A Companhia tem em toda sua área de concessão um programa permanente de inspe-

ções e de combate a fraudes que visa coibir procedimentos irregulares sejam em residências, empresas ou industriais.

Em 2014 a Copel autuou 13 mil pessoas por fraude de energia no Paraná, o famoso gato. Nas regiões Oeste e Su-

doeste foram 1.441 residências e empresas com ligações irregulares. De janeiro até o momento já são 450 unidades consumidoras irregulares de um total de 814 mil.

Atualmente, as perdas comerciais causadas por furto re-

presentam 2,8% do total de energia comercializada pela Companhia. As fraudes também ocorrem em todas as regiões da cidade. Para evitar ou coibir essas ações, a população pode contribuir ligando para o telefone 0800-5100116. (EA)

Entrega de medalhas marca Dia do Exército

Cascavel - Em alusão à comemoração do Dia do Exército Brasileiro, comemorado em 19 de abril, o 15º Batalhão Logístico realizou ontem a entrega de medalhas e condecorações a militares que prestam serviços há mais de 30 anos.

"A cada dez anos de trabalho os militares recebem condecorações pela prestação de serviços", lembra o capitão Fagundes.

Cerca de 400 militares efetivos da 15ª Brigada de Infantaria Mecanizada e do 33º Batalhão de Infantaria Mecanizada, de soldados a oficiais,

estiveram presentes no evento que integra a programação comemorativa, a qual contou com palestras em instituições de ensino fundamental e médio sobre a criação do Exército, e tem sequência neste fim de semana com a exposição de material de uso militar no Shopping JL, no sábado e domingo, das 10h às 22h. A programação ainda conta com a apresentação da banda de música, marcada para hoje, às 14h, no mesmo local.

• MARCELO MACHADO



VANDRÉ DUBIELA

Militares receberam condecorações durante solenidade realizada ontem em Cascavel

"Empreendedor é aquele que assume riscos e cria algo novo"

Cascavel - Mais de 200 microempreendedores individuais participaram, na noite de quinta-feira, na Acic, da palestra "Empreendedorismo e geração de riquezas", com o professor pós-doutor em Administração, Cláudio Antonio Rojo. Organizada pelo Sebrae, Prefeitura e Acic, a

palestra foi o auge de um programa especial de capacitações com foco no MEI, micro e pequena empresas, desenvolvido durante toda a semana - eventos semelhantes ocorreram em todo o País.

Claudio informou que cada pessoa tem os seus motivos para empreender, da oportu-

nidade de gerir o próprio negócio à meta de conseguir maior retorno financeiro." Empreendedor é aquele que assume riscos e cria algo novo. É aquele que procura sair da rotina, que combate o comodismo e que procura mudar e transformar valores. Toda empresa, independentemente

do ramo ou porte, tem uma missão social a cumprir. Além de uma fonte de emprego e resultados, ela cumpre um papel no contexto de uma comunidade", ensinou o palestrante. Os microempreendedores foram informados de que uma ideia de sucesso será copiada por outros.

Feriadão

Esta segunda-feira, véspera do feriado de Tiradentes, será ponto facultativo no município de Cascavel, de acordo com o Decreto 12.151/2015. Nesse dia e na terça-feira, feriado, o Paço Municipal, a Agência do Trabalhador, secretarias e autarquias estarão fechados para o atendimento ao público. Nesses dois dias, também não haverá aulas nas escolas municipais e Cmeis (Centros Municipais de Educação Infantil).

Inovação

Na quinta-feira (23), o Ponto de Atendimento ao Empreendedor da Amic (Associação de Micros e Pequenas Empresas de Cascavel) promoverá a palestra "Inovação: foco em resultados transformadores", às 19h30, no Anfiteatro Emir Sfair, no Centro de Convenções e Eventos. O palestrante será o consultor empresarial João Carlos Oliveira.

A palestra

O palestrante João Carlos Oliveira abordará os seguintes temas: A importância do autoconhecimento; O jeito de inovar define o que inovar; Empreendedor e planejar para inovar; O papel da liderança na inovação; Cultivando a rede de inovação; Modelos mentais vencedores; Jogando para ganhar ou para não perder; A inovação como princípio que preenche objetivos. O investimento é de R\$20,00 por participante. Informações e inscrições com Viviane pelo telefone (45) 3036.5636. Ao término da palestra será sorteado um Tablet entre os participantes.

Feira

Será no sábado da próxima semana, dia 25, das 9h às 20h, na Associação do Jardim Maria Luiza, a 1ª Feira Negócios de Mulher. O evento é voltado para a família. Serão comercializados diversos produtos, como artesanato em geral, confecção, sapatos, beleza, cosméticos, saúde, jóias e alimentação. A entrada é franca.

Olho no mercado

O evento "De olho no mercado", uma parceria da RPC com o Núcleo Setorial de Profissionais de Propaganda da Acic, será realizado dia 23 deste mês, às 19h, na Acic. O objetivo é ajudar promover o desenvolvimento dos negócios no município. Neste ano, o palestrante convidado é Rodrigo Rodrigues, presidente do Sina-pro/PR. Ele é mestre em administração de empresas e especialista em Branding pela Kellogg School of Management. O tema da sua palestra desta edição do evento é Branding. As inscrições são gratuitas e limitadas - é opcional levar um produto de higiene que será doado para o Recanto da Criança. Mais informações pelo fone 3321-1440.

Expo-Rondon 2015

A Prefeitura de Marechal Cândido Rondon e a Fundação Promotora de Eventos iniciam trabalhos de organização da Expo-Rondon 2015. A Comissão Central Organizadora já foi definida, tendo como presidente o prefeito Moacir Froehlich. Encontros já foram realizados para estruturar a programação do evento, que está marcado para 23 a 26 de julho. As entidades parceiras também já são contatadas.



São José comemora 30 anos

Em comemoração ao 30º aniversário, São José das Palmeiras promove atividade especial neste sábado. O baile de aniversário será às 23h, no Centro de Eventos, com animação da banda Buana. A programação terá início às 23h. De pequeno porte, São José tem a agropecuária como sua principal referência econômica.

Eldorado

MST fecha BRs para lembrar confronto

São Miguel – Membros e simpatizantes do Movimento Sem-Terra fizeram ontem protesto em várias regiões do Paraná. Com faixas, cruzes e bandeiras do MST eles lembraram os mortos no confronto de Eldorado dos Carajás, no Sul do Pará, ocorrido há 18 anos, em 17 de abril de 1996. Vinte e uma pessoas morreram durante conflito em invasão de terra no município.

Os sem-terra bloquearam vários trechos de rodovias pela manhã, inclusive no Oeste do Paraná, como em São Miguel do Iguçu, e no Centro-Sul, em Laranjeiras do Sul. A concentração ocorreu em praças de pedágio e em pontos estratégicos de rodovias com bastante fluxo de automóveis. O

ato ocorreu nas BRs 277, 376 e 153, nos municípios de Ortigueira, Jacarezinho, Guairacá e Imbaú.

Em São Miguel, segundo informações da assessoria da concessionária do Lote 3 do Anel de Integração Rodoviário, a Ecocataratas, os manifestantes permaneceram no local por pouco tempo – 21 minutos, em alusão ao número de mortos no confronto. As cancelas do pedágio não chegaram a ser liberadas. Os sem-terra também fizeram a entrega de panfletos para orientar os motoristas sobre os motivos que os levavam às ruas. Além de honra à memória dos mortos, eles reforçam a luta pela reforma agrária, pela agricultura familiar orgânica e

pelo fim da pobreza.

ABRIL

A manifestação de ontem foi mais um capítulo de uma ação conhecida por Abril Vermelho, pela qual o MST cobra da União mais agilidade na reforma agrícola e na criação e consolidação de novos assentamentos. Quem acompanha a mobilização diz que a queixa do Movimento faz sentido, já que os governos de Lula e de Dilma Rousseff nem de longe cumprem com o que prometeram em números de assentados pela reforma agrária. Cerca de 80 pessoas protestaram em Brasília. Elas ocuparam a sede do Inbra para pedir mais agilidade na regularização fundiária.

●JEAN PATERNO



Os sem-terra fecharam trechos de rodovia e praças de pedágio ontem pela manhã em várias regiões do Paraná

HÁ 18 ANOS

O episódio que o MST e outros simpatizantes chamam de Massacre de Eldorado dos Carajás ocorreu durante marcha de integrantes sem-terra a Belém, capital do Pará. Os membros do MST bloquearam a rodovia PA-150 para forçar a desapropriação da área da fazenda Macaxeira, de 35 mil hectares ocupada por 1,5 mil famílias. A operação da polícia envolveu mais de 150 homens. (JP)

Acidente em usina provoca o vazamento de óleo em rio

Mangueirinha - Um curto-circuito que danificou dois transformadores da Usina Hidrelétrica Governador Ney Aminthas de Barros Braga, antiga Salto Segredo, em Mangueirinha, causou vazamento de óleo que atingiu o rio Iguçu. Barreiras de contenção conseguiram segurar boa parte do líquido, mas ainda assim cerca de mil litros de óleo chegaram ao rio.

Por conta do acidente, a

produção de energia foi interrompida e só deverá ser retomada após a limpeza. Bombeiros dos municípios de Pato Branco e Coronel Vivida, além de técnicos da Tractebel Energia e de uma empresa especializada estão trabalhando na retirada do óleo. Inaugurada em 1992, a hidrelétrica de Mangueirinha é uma das mais potentes da Copel, com capacidade de produção de 1.260 megawatts.

Rondon faz mudanças na rua Ceará

Rondon - Secretaria Especial de Coordenação de Programas em Segurança e Trânsito faz mais ações em favor de proporcionar um trânsito mais seguro, sem acidentes. Uma delas é a intervenção na rua Ceará, no trecho compreendido entre o Estádio Municipal Valdir Schndei e a subestação da Copel. Até então, a via é de mão única. Mas a partir deste domingo, ela passará a ser mão-dupla.

A intenção, segundo o secretário da pasta, Arlen Güttes, é desafogar o trânsito

próximo da Unioeste. “Essa ação foi pensada depois de muitos estudos e deliberações do Conselho Executivo de Trânsito. Ela faz parte de um projeto muito mais amplo, onde será criada uma malha de vias rápidas no município. A partir da tarde deste domingo, as modi-

ficações serão finalizadas e o trânsito nesse trecho já estará liberado.

É uma via exclusiva para veículos pequenos, então é proibido o trânsito de caminhões e de ônibus devido à largura da via. Pedimos aos motoristas que utilizam desse trajeto que se atentem para as essas mudanças”, afirma o secretário Arlen.



A mudança passará a valer na tarde de amanhã

Tupãssi debate sobre inovação e tecnologia

Tupãssi - Terminou ontem a Semana do Empreendedor em Tupãssi. O evento contou com oficinas, palestras e workshops para os micro e pequenos empresários da cidade. Um dos destaques da semana foi a palestra de André Ott, sobre inovação e tecnologia, que abriu uma discussão acerca do tema que promete ser bastante ampla no município.

A administração pública municipal, por meio da Divisão de Indústria e Comércio e Sala do Empreendedor, vai

promover debate com a sociedade civil organizada e líderes da indústria, comércio e agricultura, com o objetivo de criar uma lei de incentivo à inovação e tecnologia.

“Vamos promover essa discussão para descobrir quais são as grandes necessidades da nossa cidade na área. São essas necessidades que vão ser base para o projeto de lei que será encaminhado para a Câmara Municipal”, explica o chefe da divisão e agente de desenvolvimento, Válder Martins.

RENOVE A SUA FROTA
COM VEÍCULOS PADRÃO
PRINCESA DOS CAMPOS

Surpreenda o seu mercado.

Ligue (42) 3220-3500 ou acesse
www.princesadoscamos.com.br/negocios



Princesa dos Campos

20ª Regional confirma 153 casos de dengue em Assis Chateaubriand

Assis - A 20ª Regional de Saúde de Toledo emitiu novo boletim em que confirma 153 novos casos de dengue em Assis Chateaubriand, número 20% maior em comparação à semana anterior. As confirmações cresceram em praticamente todo o Paraná nas últimas semanas e deixam as autoridades de saúde, bem como a população, em alerta.

Conforme o secretário de Saúde, Junior Weiller, novas medidas de prevenção e de combate ao transmissor devem ajudar a controlar os números. Uma das atividades desenvolvidas nessa semana foi a aplicação de inseticida. “Estamos trabalhando com dedicação para vencer essa que é uma luta dura”, reconhece Junior.

Ao mesmo tempo em que

adota medidas adicionais, a Secretaria de Saúde de Assis Chateaubriand reforça campanhas de orientação com a comunidade. “Todos devem manter seus quintais limpos e conversar com os vizinhos e parentes para que façam o mesmo. Só assim vamos reduzir ao máximo os riscos da dengue”, diz o prefeito Marcel Micheletto (PMDB).

No Oeste

Embrapa discute sistema de alojamento de matrizes

Esse foi um dos temas da pauta de fórum nacional realizado nesta semana em Toledo

Toledo - A Embrapa (Empresa Brasileira de Pesquisa Agropecuária) tenta, seguindo o exemplo europeu, incrementar as boas práticas na criação de suínos no Oeste do Paraná e, ao mesmo tempo, introduzir o bem-estar animal dentro da produção. Uma das alternativas é a mudança no sistema de alojamento de matrizes durante o período de gestação, proposta discutida na quinta-feira durante o Fórum de bem-estar animal e lei da integração, em Toledo.

O sistema de alojamento vigente no Brasil e também no Paraná, em sua maioria, é o de gaiolas para matriz em gestação. Segundo o pesquisador da Embrapa, Osmar Dalla Costa, quando esse modelo foi abolido nos países europeus, deu-se um tempo aos suinocultores para que conseguissem ajustar sua propriedade e tam-

bém o estilo de trabalho.

Para que essa mudança ocorra no Brasil é preciso, além da boa vontade do criador, recursos suficientes para modificar a estrutura da criação. E isso é o que ainda trava a ampliação desse sistema. “Essa é uma tendência ao País, mas sua implantação ainda precisa ser discutida entre os produtores, que está receoso em mudar, até porque esse processo requer melhorias e investimentos, gerando custos ao produtor”, relata o pesquisador. No Brasil, a substituição do alojamento de matrizes em gaiolas é discutida há 15 anos pela Embrapa, que neste momento amadurece a proposta entre os suinocultores a partir de fóruns regionais.

● MARINA KESSLER



O pesquisador da Embrapa, Osmar Dalla Costa

OUTRAS ABORDAGENS

Além do bem-estar na produção animal de matrizes para gestação, a Embrapa trouxe ao fórum, em Toledo, conceitos sobre sistemas de castração, corte da calda, desgaste do dente do animal e sua identificação, procedimentos de manejo para abate e resfriamento do produto. (MK)

Famílias atingidas por vendaval recebem casas em Vera Cruz

Vera Cruz - Mais duas famílias atingidas por temporal em Vera Cruz do Oeste acabam de ser contempladas com novas casas. A entrega das chaves, no Conjunto Habitacional Nova Esperança, ocorreu nesta semana. O ato foi comandado pelo prefeito Eldon Anschau (PT).

O projeto beneficia 18 famílias que tiveram moradi-

as comprometidas por vendaval. Até o momento foram entregues 15 casas e em 90 dias as outras três ficarão prontas. A execução das obras está a cargo da equipe da Secretaria de Viação, Obras Transporte e Urbanismo.

Os recursos são provenientes do Ministério da Integração Nacional e Secretaria

Nacional de Defesa Civil, totalizando em R\$ 630 mil. Ainda entra como parceira nesse processo a Secretaria Municipal de Assistência Social, a Secretaria de Viação, Obras, Transporte e Urbanismo e o deputado federal Zeca Dirceu, que ajudou na viabilização das habitações. As unidades têm 50 metros quadrados cada.

Panorama regional

regional@oparana.com.br

Mudanças na Educação em Nova Aurora

ASS. PREF. NOVA AURORA

O professor Lázaro Valentim Borges tomou posse como novo secretário de Educação e Cultura de Nova Aurora. A nomeação ocorreu com a saída de Alesandra Cristina Dervanoski Berta, que deixou a função para assumir



vaga em concurso do Estado. O novo secretário de Educação trabalhou por sete anos como professor em escolas municipais, 32 anos na rede estadual e há 21 anos atua como orientador do método Kumon. Na imagem, Lázaro e o prefeito Pecinha (dir.) e outros líderes locais.

40 anos

A Caciopar lança hoje, no Batalhão de Fronteira em Marechal Cândido Rondon, o programa em comemoração aos seus 40 anos. Uma extensa agenda de atividades passa a ser desenvolvida, com auge em abril de 2016. As atividades de hoje terão início às 8h30, com a presença de líderes empresariais de toda a região.

Delegado

O vice Mauro Luciano Remor e o prefeito Cláudio Dutra (PR) deram boas-vindas ao novo delegado da Polícia Civil de São Miguel do Iguaçu. Francisco Vital Sampaio deixou a Delegacia Especial do Adolescente de Foz do Iguaçu para ocupar cargo deixado por Carlos Eduardo Pezzette Loro, no comando da DP da cidade.

Facultativo

Governo de Maripá comunica que realiza ponto facultativo segunda-feira devido ao feriado de Tiradentes - lembrado em 21 de abril. As atividades na prefeitura e repartições públicas retornam quarta-feira. Os estabelecimentos de ensino cumprirão o calendário escolar.

Treinamento

Nos dias 22 e 23 de abril será realizado curso de Operador de Colheitadeira na Escola de Qualificação de Missal. Para os interessados em participar, ainda há vagas. As inscrições podem ser feitas na própria Escola de Qualificação. Informações pelos telefones 3244-2343 ou 3244-1870.

Padronização

Reunião ordinária da diretoria da Associação Comercial e Empresarial de Santa Helena abriu espaço à apresentação de parte do Plano Diretor - construção

de calçadas. A explanação foi feita pela secretária de Finanças Liziane Brizot e pelo prefeito Jucerlei Sotoriva (PP). O objetivo foi aproximar a sociedade organizada de questões de governo.

Audiência

O Núcleo Regional de Educação de Toledo realizará audiência pública na quinta-feira, 23, no auditório da Unipar, com a finalidade de apresentar a leitura dos resultados do processo de elaboração das metas e estratégias do Plano Estadual de Educação. Será às 9h e toda a comunidade é convidada a participar.

Tutelar

Conselho Municipal dos Direitos da Criança e do Adolescente de Marechal Cândido Rondon inscreve ao processo de eleição dos conselheiros tutelares para a gestão 2016/2019. Ao todo, vão ser escolhidos cinco membros titulares e cinco suplentes para preencher as devidas funções do Conselho Tutelar. As eleições ocorrerão no 4 de outubro e as inscrições estarão abertas de 18 a 22 de maio, na prefeitura.

Feira

Com o intuito de incentivar microempreendedores individuais, a Sala do Empreendedor de Toledo, Acit e Sebrae promovem a Feira do Microempreendedor Individual. A ação será das 16h às 21h de hoje, na quadra de esportes do Parque Ecológico Diva Paim Barth. O evento encerra o momento da Semana Nacional do Microempreendedor Individual.

Rural

Valdecir Vizzoto passa a responder pela presidência da Sociedade Rural de Cafelândia. Ele assume em lugar de Augustinho Granza. Augustinho agora é vice-presidente e Alex Grigani o diretor-financeiro.

Prêmios

A Associação Comercial e Empresarial de Palotina comercializa entre os associados a Promoção 2015 Premiada, que fará sorteios nas principais datas comemorativas do comércio. Nesta semana, diretores da associação discutiram detalhes da promoção que vai ter os primeiros sorteios no Dia das Mães e posteriormente no Dia dos Pais e Natal. Neste ano, serão sorteados vales-compras e um carro zero.

Renda

Parceria fortalece avicultura em Anahy

Prefeitura auxilia produtores com máquinas e equipamentos para terraplenagem

Anahy - O Governo de Anahy atua em uma grande parceria para a instalação de

aviários matrizeiros. Com a disponibilização de máquinas e mão de obra, a prefeitura auxilia produtores a preparar a área destinada às construções. Em contrapartida, eles pagam o combustível necessário para a realização dos serviços. A parceria contribui para que novos investimentos cheguem ao

município. Somente no ano passado, mais de R\$ 2 milhões foram direcionados em projetos que contemplam seis aviários.

O vice-prefeito de Anahy, Carlos Reis, comenta que neste ano, o apoio será mantido. “Uma nova área já está passando por terraplenagem e nos próximos meses três avi-

ários matrizeiros serão concluídos”, afirma. Sem apoio da prefeitura, cada produtor teria custo 70% com a terraplenagem. “Por isso, a parceria é mais rentável. O produtor faz a sua contribuição com o combustível, mas ainda assim economiza”, complementa Carlos Reis.

Segundo o vice-prefeito, a

instalação dos aviários favorece não só os investidores, mas toda a economia do município. “Possibilita a geração de emprego e, consequentemente, as condições de renda que refletem no fortalecimento da economia de todo o município”, destaca Reis.

●ROMULO GRIGOLI

Matelândia dá atenção a obras de pavimentação na cidade

Matelândia - A Prefeitura de Matelândia, por meio da Secretaria de Obras, tem priorizado trabalhos de recapeamento asfáltico em ruas e avenidas. Nesses últimos dois anos, cerca de 55 quadras na cidade e outras sete no distrito de Agro-Cafeeira receberam asfalto.

Na última semana, teve início o recapeamento de mais 26 quadras, sete no bairro Vila Nova, incluindo as ruas Bento Gonçalves, General Dutra e Munhoz da Rocha. Ao término dessas obras, o cronograma, com ordens de serviços já assinadas, contemplará toda a

avenida Getúlio Vargas, e oito quadras no bairro São Cristóvão, três delas na avenida Independente, três na rua Rio de Janeiro, uma na rua Farrapos e uma na Tiradentes.

O prefeito Rineu Menoncin (Texeirinha) destaca que o objetivo da administração municipal é revitalizar e melhorar as vias públicas, proporcionando mais qualidade de vida e segurança aos cidadãos. “As melhorias estão acontecendo e todas elas veem ao encontro com os anseios da população. Esse é um compromisso da adminis-

tração para melhorar a qualidade de vida de todos”, afirma o prefeito.

O morador da rua Bento Gonçalves Emio Strey comemora os investimentos do município. “Resido há mais de 40 anos nessa rua e achava que nunca ia ver asfalto aqui. Por isso agradeço o empenho do prefeito. O serviço está ficando muito bom é uma nova realidade e não esperava que um dia teria asfalto aqui na frente da minha casa, completa o morador Galdino Telles.



CESAR BERGER

●ROMULO GRIGOLI

Já foram iniciados os serviços para melhorias no bairro Vila Nova



Saúde e segurança,
é isso que eu quero

A PARTIR DE
3 PESSOAS

Contrate já! 3220.7007

APROVEITE
**PLANO
CARÊNCIA
ZERO***
PLANO EMPRESARIAL

Unimed

SAIBA MAIS!
www.unimedcascavel.com.br/pj

*CARÊNCIA ZERO PARA CONSULTAS E EXAMES LABORATORIAIS. PROMOÇÃO VÁLIDA PARA NOVOS CONTRATOS PESSOA JURÍDICA, NO PERÍODO DE 02/04/15 A 27/05/15

Terra/índios

Prefeitos pedem a suspensão de demarcações

Rondon - Comitiva de prefeitos e líderes da região Oeste entregou ontem documentos e ofícios para a ministra da Agricultura, Kátia Abreu. Neles, informam sobre o problema enfrentado pelos agricultores nas invasões promovidas por indígenas principalmente nas regiões de Terra

Roxa, Marechal Cândido Rondon, Guaíra e Santa Helena. A ministra esteve em Londrina para prestigiar a 55ª ExpoLondrina.

A comitiva estava composta, entre outros, pelo prefeito de Rondon e presidente do Conselho dos Municípios Lindeiros ao Lago de Itaipu, Mo-



Marcel Micheletto, ministra Kátia Abreu, deputado Sergio Souza e o prefeito Moacir Froehlich

acir Froehlich, prefeito em exercício de Terra Roxa, Samir Nassbine, de Santa Helena, Jucelnei Sotoriva, e de Assis, Marcel Micheletto, do deputado federal Sérgio Souza, e outros.

O tema do encontro foi a instabilidade e os riscos que as in-

vasões indígenas trazem a agricultores e à economia. Kátia disse conhecer o assunto e informou que tratou sobre ele dias atrás com a presidente Dilma Rousseff. A solicitação dos gestores foi que as demarcações sejam suspensas. Moacir disse

que com o encontro todos ficaram mais tranquilos. "Temos a palavra da ministra de que novas demarcações não estão previstas. Agora, vamos empregar líderes políticos para buscar uma solução definitiva à questão.

Maripá arrecada R\$ 360 mil com IPTU e taxas

Maripá - Os números apresentados pelo setor de Tributação da Secretaria de Finanças de Maripá apontam que 69% dos contribuintes pagaram os carnês do IPTU e da Taxa de Serviços Urbanos até o dia 15 deste mês. Ou seja, 67% optaram pelo pagamento em cota única, enquanto apenas 2% decidiram pelo parce-

lamento. Com isso, o município arrecadou, até essa data, R\$ 365.165,63, aproximadamente 10% a mais do ano passado que foi de R\$ 305.006,73.

De acordo com a secretária de Finanças, Lidia Ines Benovit Kurtz, o valor do IPTU retorna ao cidadão na forma de serviços ou de melhorias estruturais. "Outros 15% do valor

do tributo é revertido na saúde, 25% na educação e o restante possui livre aplicação pela administração pública em seus diversos projetos e atividades previstos na Lei Orçamentária Anual", afirma Lidia. "Manter os tributos em dia contribui decisivamente para o desenvolvimento do município", afirma o prefeito Anderson Bento Maria.

Terra para SOJA no MARANHÃO

Vendo área de terra aberta para soja, em uma das mais promissoras fronteiras agrícolas do Brasil!!!

- Acesso ótimo para caminhão a 17km do asfalto que vai para o porto.
- Distante 250km (asfalto ótimo) do superporto exportador de soja de São Luiz.
- 17 km de distância de armazéns da Bunge e Cargill.
- Licenças ambientais, documentação e georreferenciamento tudo OK. IMPECÁVEL!
- Pronta para iniciar o plantio de soja. Terra plana. Energia trifásica.
- 3.019 ha sendo 2.309 abertos para soja, podemos vender parcialmente, conforme proposta.

Preço à vista: 2.700,00/ha

OBS.: Não sou corretor, sou proprietário. Fone (55) 8431-6889



Um Veículo Para Cada Estilo

Aqui tem um Ford para cada estilo de vida. Encontre o seu na Ford Slaviero



★★★★★ Confira mais ofertas em www.slavieroveiculos.com.br ★★★★★



CASCADEL: (45) 3220-8200
AV. BRASIL, 5606

TOLEDO: (45) 3379-7600
AV. PARIGOT DE SOUZA, 1215

ASSIS CHATEAUBRIAND: (44) 3528-8950
AV. TUPASSI, 1500

PALOTINA: (44) 3649-0000
AV. PRES. KENNEDY, 1761

Na cidade, somos todos pedestres.



Veículos com contrabando I

Quatro veículos carregados de cigarros, agrotóxicos e outras mercadorias contrabandeadas do Paraguai foram apreendidos pela Polícia Federal, em Foz do Iguaçu. Além dos carros, duas pessoas foram presas em flagrante quando os policiais patrulhavam a região da barranca do Rio Paraná.

Veículos com contrabando II

Dois veículos estavam abandonados na Avenida Beira Rio e outro no Porto da Eva. Em uma casa, no Jardim América, os policiais encontraram caixas de cigarros, agrotóxicos e outro veículo. A proprietária da casa e um paraguaio que disse estar "cuidando" da carga foram presos.

Homícidio culposo

Atropelamentos caem, mas mortes crescem em Cascavel

Cascavel - Na madrugada de ontem, Roselinda Pagre Bernardo, de 28 anos, morreu ao ser atropelada por um veículo na Avenida Brasil, esquina com a Rua João de Matos, no Bairro Coqueiral.

O motorista, que até o fechamento desta edição não tinha sido identificado, fugiu sem prestar socorro à vítima. Agora, a Delegacia de Homicídios investiga quem foi o responsável pelo acidente, que será tratado como homicídio culposo, quando não há intenção de matar.

O Corpo de Bombeiros chegou a ser acionado para socorrer a vítima, mas nada pode fazer. Pela forma com

que o corpo foi encontrado, imagina-se que a mulher estava na pista que conduz do Bairro Santa Cruz ao Centro e, com o impacto da batida, foi arremessada para o outro lado da Avenida Brasil. No lado oposto ao que a vítima estava, estilhaços de vidros e calçados foram encontrados.

A reportagem de **O Paraná** entrou em contato com a Cettrans (Companhia de Engenharia de Transporte e Trânsito) questionando se existe algum registro no radar instalado em frente ao local do acidente, as a resposta foi negativa.

Segundo a assessoria de imprensa da Cettrans, há indi-

ESTATÍSTICAS

A morte de Roselinda é a terceira por atropelamento somente este ano em Cascavel. De acordo com dados do Corpo de Bombeiros, até ontem foram 71 acidentes do tipo atropelamento na cidade. Em igual período do ano passado foram registrados 79 acidentes desse tipo. Mas, por outro lado, o número de mortes triplicou, saltando de uma para três. (TM)

71 atropelamentos em 2015

79 atropelamentos em 2014

3 óbitos por atropelamentos em 2015

1 óbito por atropelamento em 2014

cios de que a mulher foi atingida na Rua João de Matos e não na Avenida Brasil. Essa conclusão resulta do fato de

que não há nenhum registro de excesso de velocidade na pista, o que acionaria a câmera e registraria o acidente.

Meia tonelada de droga é apreendida em uma semana

Cascavel - Pelo menos 38 traficantes foram presos e quase meia tonelada de drogas foi apreendida nesta semana em ações das polícias do Paraná. A maior apreensão ocorreu na cidade de Santa Helena, onde policiais da Denarc (Divisão Estadual de Narcóticos) de Cascavel encontraram 310 quilos de maconha e 10 de crack, além de uma arma calibre 12 e munições.

Já no município de Ibiporã aconteceu o maior número de prisões de traficantes da semana. Em apenas uma ação da Polícia Civil da cidade, 23 pessoas acusadas de tráfico foram parar atrás das grades durante a Operação Pioneira.

"As apreensões de drogas e a prisão de traficantes se intensificam no Paraná. Muitas mortes estão relacionadas com o tráfico de drogas e ao evitar a chegada delas até os usuários, estamos também reduzindo o número de mortes. Cada vez mais a droga e o tráfico são causas de homicídios. Com as apreensões recorde que estamos as-

sistindo no Estado, em função do excelente trabalho das polícias Militar e Civil, o número de mortes caiu", analisou o secretário da Segurança Pública e Administração Penitenciária, Fernando Francischini.

Para o delegado-geral da Polícia Civil, Júlio Cezar dos Reis, o trabalho de inteligência da polícia tem sido eficaz no combate ao tráfico de drogas. "Os núcleos da Denarc fazem um trabalho de investigação muito forte, conseguindo interceptar os carregamentos de drogas antes que cheguem aos pequenos traficantes e usuários", pontua.

O delegado Riad Braga Farhat, titular da Denarc no Paraná, ressalta a importância da prisão dos pequenos traficantes. "Assim como a apreensão de grandes quantidades de drogas, é importante monitorar e prender pequenos traficantes porque são eles que têm grande relação com crimes como roubos e homicídios", diz.

Motorista é detido com R\$ 22,5 mil em cigarros contrabandeados

Ampére - Um Ford Escort carregado de cigarros contrabandeados foi apreendido pela Polícia Rodoviária Estadual durante abordagem na PR-180, em Ampére, no Sudoeste

do Estado. Ao abordar o motorista, que não teve a identidade divulgada, os policiais perceberam que dentro do carro estavam dez caixas de cigarros, avaliadas em R\$ 22.500.



Mais 12 quilos de maconha foram apreendidos na rodoviária de Cascavel

13 ANOS E 23 KG DE MACONHA

A Denarc de Cascavel também apreendeu na semana uma adolescente de apenas 13 anos que levava pouco mais de 23 quilos de maconha em um ônibus que ia de Guaíra para Curitiba. Já a Polícia Rodoviária de Cascavel apreendeu dois rapazes com seis quilos de maconha, cada um em dois ônibus de linha. Ambos partiram de Foz do Iguaçu, mas um ia para Guarapuava e outro para Curitiba. Policiais civis e militares de Medianeira prenderam outras três pessoas acusadas de tráfico de drogas e apreenderam 69 pedras de crack.



panorama policial

Em Curitiba

Um cascavelense foi assaltado na manhã de ontem em Curitiba. O homem, de 39 anos, foi até a capital para fazer exames e seguia pela Rua João Negrão com a Avenida Sete de Setembro, no Centro, quando foi abordado por dois assaltantes armados com uma faca. A vítima, que não teve a identidade revelada, contou que os bandidos colocaram a faca em seu pescoço, mas ela se defendeu, tomou uma das facas e os ladrões saíram correndo.

Novos delegados

Os delegados Francisco Sampaio e Carlos Eduardo Pezzette Loro assumiram na manhã de ontem a chefia da Delegacia de São Miguel do Iguaçu e da Delegacia de Homicídios de Foz do Iguaçu, respectivamente. A Delegacia Especial do Adolescente de Foz do Iguaçu, deixada pelo delegado Francisco Sampaio, será agora comandada interinamente pelo delegado operacional Luis Rogério Sodré.

Fuga em Foz

Dois presos fugiram na manhã de ontem da Penitenciária Estadual de Foz do Iguaçu. A fuga foi percebida por um agente penitenciário e um dos detentos era responsável pela limpeza do setor administrativo da penitenciária. Para escapar, a dupla fez um buraco no alambrado que cerca a entrada da unidade. Um dos fugitivos falsificou uma credencial de acesso à área administrativa e com ela ambos conseguiram chegar ao pátio e cortar a tela para fugir. Um dos fugitivos está condenado a 56 anos de prisão pelo assassinato de um policial. O outro está condenado a 53 anos pelo mesmo crime.

Morte em Missal

O corpo de Celso Antônio Gab, de 49 anos, foi encontrado na quinta-feira no distrito de Dom Armando, em Missal. De acordo com a polícia, um amigo foi até a casa dele e como não o encontrou foi procurá-lo ao redor da propriedade e encontrou o corpo. Celso trabalhava como frentista em um posto de combustíveis no Bairro Ipê e morava há 10 dias no distrito. A princípio a polícia suspeita de morte natural, mas uma pequena marca na região lateral da cabeça e um pequeno sangramento no nariz fizeram com que os investigadores solicitassem a presença do IML, que fará um exame para confirmar a causa.

Operação tiradentes

Movimento deve ser 11% maior na BR-277

Segundo Ecocataratas, tráfego será bem mais intenso hoje e na terça-feira

Cascavel - Teve início à zero hora de ontem e prossegue até às 24 horas de terça-feira, dia 21, a Operação Tiradentes, realizada em todo País pela PRF (Polícia Rodoviária Federal). A expectativa da Ecocataratas, empresa que administra a BR-277, é de que, entre Foz do Iguaçu e Guarapuava, o movimento aumente cerca de 11% em relação aos dias normais, com a circulação de mais de 190 mil carros. Hoje e terça-feira serão os dias de maior fluxo, com 15% e 20% de aumento, respectivamente.

Durante o feriado, a PRF desenvolverá diversas operações de fiscalização nas rodovias. "Em datas em que o trá-

fego aumenta, o motorista precisa redobrar a atenção na rodovia, respeitar os limites de velocidade impostos pela via, manter uma distância segura do veículo da frente, trafegar com os faróis ligados e não ter pressa", destaca o policial rodoviário federal Antônio Gradin Junior.

O objetivo principal da operação é garantir a fluidez do trânsito e a segurança viária mediante a realização de fiscalizações específicas, especialmente aquelas voltadas ao combate à embriaguez ao volante, ao excesso de velocidade, às ultrapassagens irregulares e ao uso inadequado de motocicletas. "Mais da metade das mortes na rodovia ocorrem em colisões provocadas pela imprudência do motorista ao efetuar uma ultrapassagem em local impróprio", explica Gradin. Além disso, os grupos de policiamento tático (GPT) da PRF realizarão fiscalizações de



Mais de 190 mil veículos devem circular entre Foz do Iguaçu e Guarapuava

combate ao tráfico de drogas e ao contrabando.

Para reforçar os trabalhos, durante todos os dias de operação a PRF vai usar bafômetros para medir a quanti-

dade de álcool no sangue, além de radares móveis, principalmente nos locais onde os acidentes são mais comuns.

Na Operação Tiradentes do ano passado foram regis-

trados 31 acidentes com 23 feridos e seis mortos na área de atuação da Delegacia de Cascavel da PRF. A intenção para este ano é garantir que esses números diminuam.

CASCADEL | Alunos da Apae conhecem 6º Batalhão da PM

Alunos da Apae de Lindoeste estiveram na manhã de ontem na sede do 6º Batalhão de Polícia Militar. Eles fizeram uma homenagem pela passagem do Dia do Policial, comemorado em 21 de abril. Os estudantes conheceram o quartel e, segundo eles, o que mais chamou atenção foram as visitas da cavalaria e do canil. A entidade está em funcionamento há 20 anos e atende a 54 alunos de Lindoeste e Santa Lúcia.



Empresário continua sequestrado

Candói - Sequestrado na noite de terça-feira durante um suposto assalto, o empresário Aron Hamud, de 24 anos, permanece desaparecido. O carro levado pelos bandidos foi encontrado no dia seguinte ao roubo em uma área rural que fica no distrito de Lagoa Seca, distante cerca de 20 quilômetros de Candói. Até agora, os sequestradores não fizeram nenhum tipo de contato com a família, que está desesperada.

Segundo o delegado-che-

fe da 14ª Subdivisão de Polícia Civil de Guarapuava, Rubens Miranda Junior, foram coletadas impressões digitais do carro do empresário, as quais devem auxiliar na identificação dos criminosos. "Como não foi possível identificar os suspeitos pelas câmeras de segurança da casa, esperamos que ao confrontarmos as impressões encontradas com o banco de dados do Instituto de Identificação do Paraná possamos ter mais pistas".

Além de equipes da Polícia Civil e da Polícia Militar da região, o Tigre (Tático Integrado de Grupos de Repressão Especial), grupo da Polícia Civil que atua em casos de sequestro, também está em Candói participando as investigações.

Uma patrulha embarcada foi realizada por policiais da Polícia Ambiental no alagado da Usina Hidrelétrica Santa Clara para averiguar informações de um possível cativo às margens da represa, mas nada foi encontrado.

Princípio de motim em Medianeira

Medianeira - Um princípio de motim foi registrado na tarde de ontem na carceragem da Delegacia de Medianeira. Os presos reivindicavam a transferência de alguns homens, pois reclamam de superlotação. O motim foi contido pelos agentes do Depen e policiais civis.

De acordo com o delegado Denis Merino, já existe junto ao Ministério Público um pedido de transferência de aproximadamente 30 presos para penitenciárias da região, o que deve acontecer nos próximos dias.

A cadeia de Medianeira tem capacidade para 26 presos e

atualmente abriga 154. Na última quarta-feira um suposto plano de fuga foi descoberto e um pente fino foi realizado em todas as celas. Foram encontrados diversos objetos, entre eles 10 aparelhos de celular, chips de diversas operadoras, brocas, estoques e porções de maconha.

Carli Filho deve ir a júri popular ainda em 2015

Guarapuava - O TJ-PR (Tribunal de Justiça do Paraná) negou mais quatro recursos da defesa do ex-deputado Luiz Fernando Ribas Carli Filho, acusado de matar duas pessoas em um acidente de carro em Curitiba no ano de 2009. Com a recusa, ele poderá ir a júri popular ainda este ano. Agora cabe novo recurso da decisão, mas isso, segundo o advogado Elias Mattar Assad, que representa uma das famílias, não irá evitar que o acusado seja julgado em 2015.

Com a decisão, as denúncias do MP (Ministério Público) do Paraná, de que Carli

Filho dirigia em alta velocidade, estava com a carteira de habilitação suspensa e apresentava sinais de embriaguez, não serão excluídas. O ex-parlamentar deverá responder por homicídio com dolo eventual, que é quando se assume o risco de matar.

O acidente aconteceu há seis anos, mas até agora não houve sequer julgamentos iniciais. O processo se arrasta porque a defesa de Carli produz recursos em instâncias superiores para retardar o julgamento. Se chegar a ser condenado, o ex-deputado ainda poderá recorrer da decisão e evitar o cumprimento da pena.

Jovem que era ameaçada pelo ex está desaparecida

São Miguel do Iguaçu - Gisele Polga da Paz, de 22 anos, está desaparecida desde domingo. A moça estava em um ponto de ônibus no Bairro Floresta, perto do horário de almoço, e desde então não foi mais vista.

De acordo com o boletim de ocorrência registrado na Delegacia de São Miguel do Iguaçu, a jovem pode estar com o ex-namorado e outros dois rapazes.

A mãe de Gisele disse à Polícia que o ex já tinha ameaçado a moça de morte algumas vezes e a agrediu física e psicologicamente. Além disso, ele já teria levado Gisele à

força para São Paulo, já que ele não aceitava o fim do relacionamento. Quem tiver informações sobre a vítima pode ligar para (45) 3565-1421, 181, 197 ou 190.

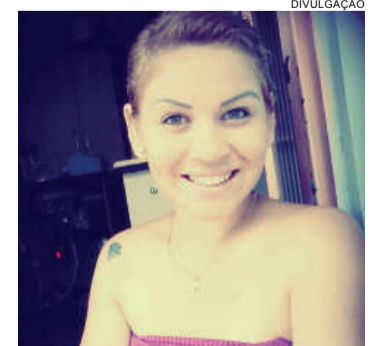

Gisele desapareceu no dia 12 em um ponto de ônibus



Angélica recebe Pedro Bial no programa "Estrelas" deste sábado no Globo para uma conversa sobre vida e carreira.

TV TUDO

Segredo de família

Benedito Ruy Barbosa, com o auxílio de Edmara Barbosa e do neto, Bruno, já tem prontos os primeiros 20 capítulos da novela "Velho Chico", que em 2016 entrará na linha de produção da Globo. E os três, num pacto fechado, não falam deste novo trabalho para ninguém. Nada adiantam sobre a história, seus personagens ou elenco.

Bastidores

"Verdades Secretas", do Walcyr Carrasco, usou a São Paulo Fashion Week, para gravações com Deborah Secco e Rodrigo Lombardi.

A especialista em moda, beleza e comportamento, Glória Kalil, em vários momentos, entrou como convidada especial.

Fazendo o que pode

Ninguém pode se queixar da Globo ou da falta de apoio dela para "Babilônia" dar certo. É impossível lembrar qual a última novela, com problemas de audiência parecidos, que mereceu tantas chamadas como vem acontecendo com a atual das 9 da noite. Até cansa.

Responsabilidade

Por sua vez, "I Love Paraisópolis", que está chegando aí, vai estrear com a enorme responsabilidade de substituir "Alto Astral" na faixa das 19 horas. O autor Daniel Ortiz se saiu muito bem em seu primeiro trabalho solo. Não apresentou turbulência em momento nenhum.

Silêncio em cima

É sabido que Paloma Duarte não irá renovar seu contrato com a Record. Trata-se de uma decisão que ela tomou e a emissora já foi comunicada, embora com mais dois meses de compromisso pela frente. O seu retorno à Globo, se ainda não foi, começará a ser tratado. Há o interesse.

Que problema!

Outono chegou, o tempo está começando a esfriar, é de se imaginar o problema daquelas que todos os dias frequentam as praias do Rio, para serem "surpreendidas" pelos paparazzi. É preocupante. Como irão sobreviver?

A sorte é que...

Ainda existem os aeroportos de Santos Dumont e Congonhas, que agora podem muito bem se transformar na "praia da vez". É de se esperar uma maior disputa de cadeiras nos voos da ponte-aérea. Ou, pelo menos, nos seus corredores.

Bem encaminhado

Há, na Globo, uma expectativa bem interessante em torno de um novo seriado do Jorge Furtado, na linha comédia, que terá Taís Araújo e Lázaro Ramos nos papéis principais. Vai tudo girar muito em cima dos dois. Algo que alguns chegam a classificar com o "Alô Doçura" dos tempos atuais.

Performance

A chamada nova classe C, constata a Globo, com base em dados do Ibope no PNT - cenário nacional, é bastante atuante nos resultados do reality musical "SuperStar". Ela representa 46% no perfil da audiência, ante 46% da AB e 8% da DE. É também um produto que atinge todas as idades, tanto no segmento masculino quanto no feminino.

Canal I Globo vai passar a limpo toda a história do seu jornalismo

A Globo criou um núcleo especial de reportagem para abastecer os produtos do Jornalismo que estarão voltados para a comemoração do seu cinquentenário. É o caso da série do "Jornal Nacional", já informada, que irá relembrar desde o começo da emissora, os programas e os seus profissionais, incluindo o pessoal do esporte. Cada episódio será destinado a uma década de cobertura, a partir de sua inauguração em 25 de abril de 1965. Mas não para por aí. Também está em curso, com o apoio da mesma CGJ - Central Globo de Jornalismo, uma outra série, para exibição no "Globo Repórter". Mas com diferenças em relação à outra. Esta irá contar a história dos principais telejornais, a partir do início de cada um, além dos outros programas ligados à área, como é o caso do próprio "GR" e do "Fantástico".

A Liga

Mel Fronckowiak e Mariana Weickert estão novamente na mira da Bandeirantes para novas gravações do jornalístico "A Liga". Conversas em andamento.



O BOSTON MEDICAL GROUP JÁ ATENDEU
MAIS DE 1 MILHÃO DE HOMENS NO MUNDO.



*33 MILHÕES DE HOMENS NO BRASIL TÊM ALGUM GRAU DE DISFUNÇÃO ERÉTIL,

26% DOS HOMENS SOFREM COM A EJACULAÇÃO PRECOCE.

FAÇA A VIDA VALER A PENA, NÓS PODEMOS AJUDAR.

LIGUE AGORA 0800 205 1900 SIGILO ABSOLUTO.

Sexo é vida

Responsável Técnico:
Dr. Reginaldo Salati - CRM: 8869

BOSTON
MEDICAL GROUP
LÍDER EM SAÚDE SEXUAL MASCULINA

bate-rebate

- Neste domingo, às 7h30, Caroli- ne Steig conversa com Paulo Zulu no programa "Turismo e Aventura", do SBT.
- O gênero reality show, hoje indis- pensável na nossa televisão aber- ta, pode ter um novo capítulo no segmento pago...
- O jovem ator Rafael Vitti, de "Ma- lhação", assumiu o posto de campeão de recebimento de car- tas na Globo.
- ... Há quem garanta que o GNT, da Globosat, fará uma investi- da muito forte e que alguns for- matos já estão sendo avalia- dos.
- Se passa no mundo do surfe a sinopse de Ana Maria e Patrícia Moretzsohn, entregue terça-feira para o pessoal do Fórum de No- velas...
- A Rede TV! fixou para o dia 9 de maio, um sábado às 18h30, a estreia do "E-Games"...
- ... O roteiro, que busca vaga na fai- xa das 19h, agora entra na fase de avaliação...
- ... É o programa da Cláudia Carla que vai misturar televisão com in- ternet.
- ... Antes, mas no mesmo dia, a emissora também vai iniciar as transmissões do "Vôlei na Rede" e campeonato brasileiro da Série B.
- ... Com o esporte bastante em evi- dência, devido ao título mundial conquistado por Gabriel Medina, a ideia da trama chega em boa hora.

c'est fini

Quem vive o dia a dia do "Hoje" em São Paulo já notou uma mudança no programa comandado por Sandra Annenberg e Evaristo Costa. As informa- ções transmitidas pelos âncoras estão mais precisas. Um claro efeito pro- duzido pelo novo editor-chefe, Luiz Fernando Ávila. Coisa de quem já fez "JN". Ficamos assim. Mas amanhã tem mais. Tchau!

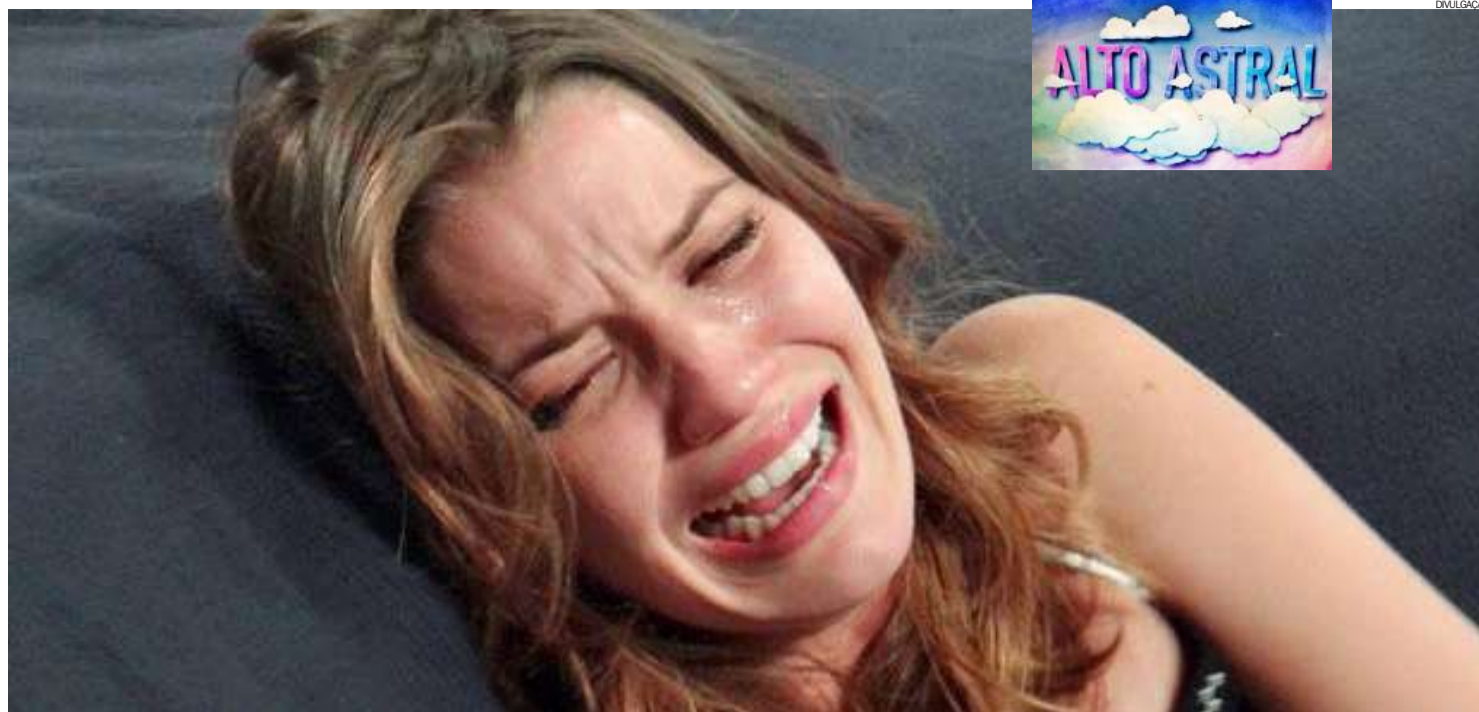

Desde que se casou, obrigada, com Marcos, a vida de Laura virou um inferno. Durante uma briga séria do "casal", o médico vai ficar irado com a jornalista e partir para cima dela com agressividade: "Eu podia te obrigar a me amar agora mesmo! Aqui, nessa cama. Força eu tenho para isso...".

Use as **cores** para **combater** o estresse!

Nas bancas e livrarias.

SOLUÇÃO ANTERIOR

C	I	V	L	I	N	H	O	P		
C	H	I	N	E	L	I	N	H	O	
O	A	S	I	S	M	A	I	L		
N	L	C	S	A	R	E	I			
C	E	L	U	L	A	R	N	C		
C	H	S	L	E	U	U	A	I		
S	O	A	T	L	E	M	A	A		
S	E	M	L	U	Z	B	R	O	A	
F	U	T	R	I	C	A	G	E	M	
E	L	A	G	I	L	S	B			
D	A	S	O	O	I	T	I			
G	E	R	E	N	T	E	L	E		
R	R	I	O	C	R	E	N			
A	R	N	O	O	E	O	T			
L	I	N	G	U	I	S	T	I	C	A
S	A	A	R	A	A	V	A	L		

Resumo de Novelas

MALHAÇÃO (Globo, 17h50)
Não há programação

SETE VIDAS (Globo, 18h30)
João/Miguel discute com Marina. Vicente ouve Lígia elogiar Miguel para Joaquim e se irrita. Pedro conta para Lígia que Taís está grávida. Bernardo fala para Pedro que Júlia conversou com Taís. Guida resolve revelar a Elisa o motivo de ser submissa a Marta. Pedro tenta tranquilizar Júlia. Irene comenta com Lígia a proposta que Diana fez para lhe entregar seu filho. João/Miguel vai atrás de Marina no aeroporto. Júlia incentiva Laila a aceitar o trabalho na empresa de Marta. Luís encontra Isabel no teatro. Vicente sugere que Pedro pense em seu filho antes de tomar uma decisão. Lígia conta para Júlia que Taís está grávida. Pedro apresenta João/Miguel para Vicente.

ALTO ASTRAL (Globo, 19h30)
Laura desmaia e Marcos se desespera. Itália coloca remédio na bebida de César. Fernando chama Adriana para morar com ele. Marcos chama uma ambulância para Laura, mas ela diz que não quer ir para o hospital. Marcelo conta para Ricardo que Cidinha mentiu sobre porque não pode revelar sua identidade. Laura pede ajuda para Itália e segue para um hospital. Caíque vê Itália e Laura estacionando o carro. Laura pede que ele a ajude.

BABILÔNIA (Globo, 21h10)
Beatriz se impressiona com Diogo. Regina conversa sobre Vinícius com Paula. Cris tenta conter a tristeza depois de voltar do cartório com Vinícius. Guto se interessa por Laís ao vê-la com Rafael. Consuelo contrata Xavier. Beatriz reclama da demora de Diogo. Diogo não aceita o dinheiro de Beatriz para pegar um táxi. Inês pensa em Evandro. Luís Fernando leva um casal de turistas para o restaurante onde Norberto trabalha. Tadeu desiste de ir para casa com Paula. Luís Fernando entrega parte do dinheiro que conseguiu com os turistas para Clóvis. Carlos Alberto e Diogo apresentam a associação para as crianças da comunidade. Consuelo apresenta Xavier para Aderbal. Laís conhece Teresa e Rafael fica apreensivo.

PALAVRAS CRUZADAS DIRETAS

O amarelo e o laranja no verão de 2015, segundo os "fashionistas"	sados de enriquecimento ilícito	Diana (?), cantora	que o estímulo de um sentido cause reações em outro (Psic.)	Programa da Rádio Globo com o padre Marcelo Rossi	Doença respiratória crônica
Indicam em quantas partes o nº foi dividido		O menor é fevereiro (?), atriz	Palavra final de orações	Verbo preferido do glutão	
Lance final de partidas de xadrez	Santa (abrev.) Ex-jogador de futebol			Sufixo de "tradutor" Domingo (abrev.)	Ficha médica com o histórico do paciente
(?) Curie, 1ª mulher a ganhar um Nobel			Contrário; desfavorável		"(?) baba!", expressão indiana
Formações atmosféricas que, ao se chocarem em alta velocidade, podem originar o tornado	Mulher rabugenta	Isto é (abrev.) André (?), tenista		O chamado "bug" de um sistema Ação	
Bem feito! (pop.)			Caracteriza o "cheiro de hospital" Argola		Tesla (símbolo) O Deus de Maomé
Código da Alemanha na web		(?) Turing, matemático britânico		Som próprio do gato Rosto	
Lícitos				Dicção Clube Atlético Mineiro (sigla)	
(?) Lobo: apresentou o "Decora", no GNT			A viola, por seu interior		(?) puro, atrativo do turismo ecológico
					Eduardo Noriega, ator espanhol
Sobre-carregar			Ponto de saque (inglês) 1ª vogal		
"(?) Básico", filme					

BANCO. 3/ace — bel. 4/alan — ross. 5/favas. 6/megera. 7/adverso. 10/massas de ar — sinestesia. 56

HOJE NA TV TV TAROBÁ

- 06h00 – Band News
- 07h00 – Jornal Primeira Hora
- 08h00 – Café com Jornal
- 09h30 – Dia Dia
- 11h00 – Atualidades
- 12h05 – Jornal Tarobá 1ª Edição
- 12h50 – Tarobá Esporte
- 13h05 – Tempo Quente
- 14h00 – Vitrine Revista
- 15h00 – Os Simpsons
- 16h15 – Brasil Urgente Nacional
- 17h40 – Brasil Urgente Regional
- 18h40 – Ponto de Vista
- 18h50 – Jornal Tarobá 2ª Edição
- 19h20 – Jornal da Band
- 20h25 – Mil e uma noites
- 21h25 – Show da fé
- 22h20 – Os Simpsons
- 22h45 – Pânico na Band
- 00h05 – Camelot
- 01h05 – Jornal da noite
- 01h55 – Quem fim levou?
- 02h00 – Bandeira Verde
- 02h35 – Só risos
- 03h00 – Igreja Universal

RPC TV

- 06h00 – Como será?
- 08h00 – Painel RPC
- 08h30 – Ultimate Homem-Aranha
- 09h00 – TV Globinho
- 11h25 – Plug
- 11h50 – Meu Paraná
- 12h00 – Praça TV I
- 12h35 – Treino de Fórmula 1
- 13h05 – Globo Esporte
- 13h25 – Jornal Hoje
- 14h00 – Estrelas
- 14h45 – Cada um tem a Gêmea que Merece
- 16h15 – Caldeirão do Huck
- 18h20 – Sete Vidas
- 19h10 – Praça TV II
- 19h30 – Alto Astral
- 20h30 – Jornal Nacional
- 21h10 – Babilônia
- 22h25 – Zorra Total
- 23h11 – Altas Horas
- 01h05 – Códigos de Defesa
- 01h40 – Corujão / Show de Vizinha
- 04h14 – Vivendo um conto de fadas

REDE MASSA

- 06h00 – Chaves
- 07h00 – Sábado Animado
- 08h00 – Negócios da Terra
- 08h30 – Sábado Animado
- 19h30 – Tempero
- 10h00 – Sábado Animado
- 12h15 – Tribuna da massa
- 14h15 – Raul Gil
- 18h30 – Patrulha Salvadora
- 19h20 – Chaves
- 19h45 – SBT Brasil
- 20h30 – Esquadrão da Moda
- 21h15 – Cine Família
- 00h15 – Cine Belas Artes
- 03h30 – Show da fé

RIC TV

- 05h00 – IURD
- 06h30 – Nosso Tempo
- 07h00 – Fala Brasil Especial
- 10h15 – Esporte Fantástico
- 12h00 – Balanço Geral
- 14h00 – Alô meu povo
- 14h30 – GPS Tur
- 15h00 – Record Kids – Pica Pau
- 15h15 – Cine Aventura/O Hop Rebelde sem Páscoa
- 17h20 – Cidade Alerta Especial
- 19h45 – Jornal da Record Especial
- 20h30 – Programa da Sabrina
- 23h00 – Legendários

CATVE

- 06h00 – A arte de viver
- 06h30 – Arte e matemática
- 07h00 – Bate Rebate
- 08h05 – Repórter Eco
- 08h30 – Mar sem fim
- 09h00 – Vila Sésamo
- 09h30 – Dora, a aventureira
- 09h45 – Cocoricó
- 10h00 – Rá-tim-bum
- 10h30 – Os sete monstrinhos
- 11h00 – Castelo Rá-tim-bum
- 11h30 – Que monstro te mordeu
- 12h00 – O caso do dia
- 12h15 – Hora do esporte
- 12h30 – Era uma vez no quintal
- 14h00 – Doug
- 14h30 – Osmar, a primeira fatia da forma
- 14h40 – Clipes DJ cão
- 14h45 – Historietas assombradas
- 14h55 – Clipes DJ cão
- 15h00 – Nilba
- 15h15 – O show secreto
- 15h30 – Eu e os monstros
- 16h00 – SP pesquisa
- 16h30 – Zica e camaleões
- 16h40 – Shaun, o carneiro
- 16h45 – Clipes DJ cão
- 17h00 – Matiné
- 18h30 – Plural
- 19h00 – Bate Rebate
- 20h30 – Viola minha Viola
- 21h00 – Jornal da Cultura
- 21h30 – Viola, minha viola
- 23h00 – Especial Musical
- 00h00 – Cine Brasil
- 02h00 – Mad men

Programações sujeitas a alterações

Vem aí!

Para deixar todos "tombados", ela vem aí. Ainda é segredo de estado, mas posso garantir que Karol Conka aterrissará em Cascavel em breve. Aguardem!

Coluna Inside

by Vinicius Bracht Oliveira
inside@oparana.com.br

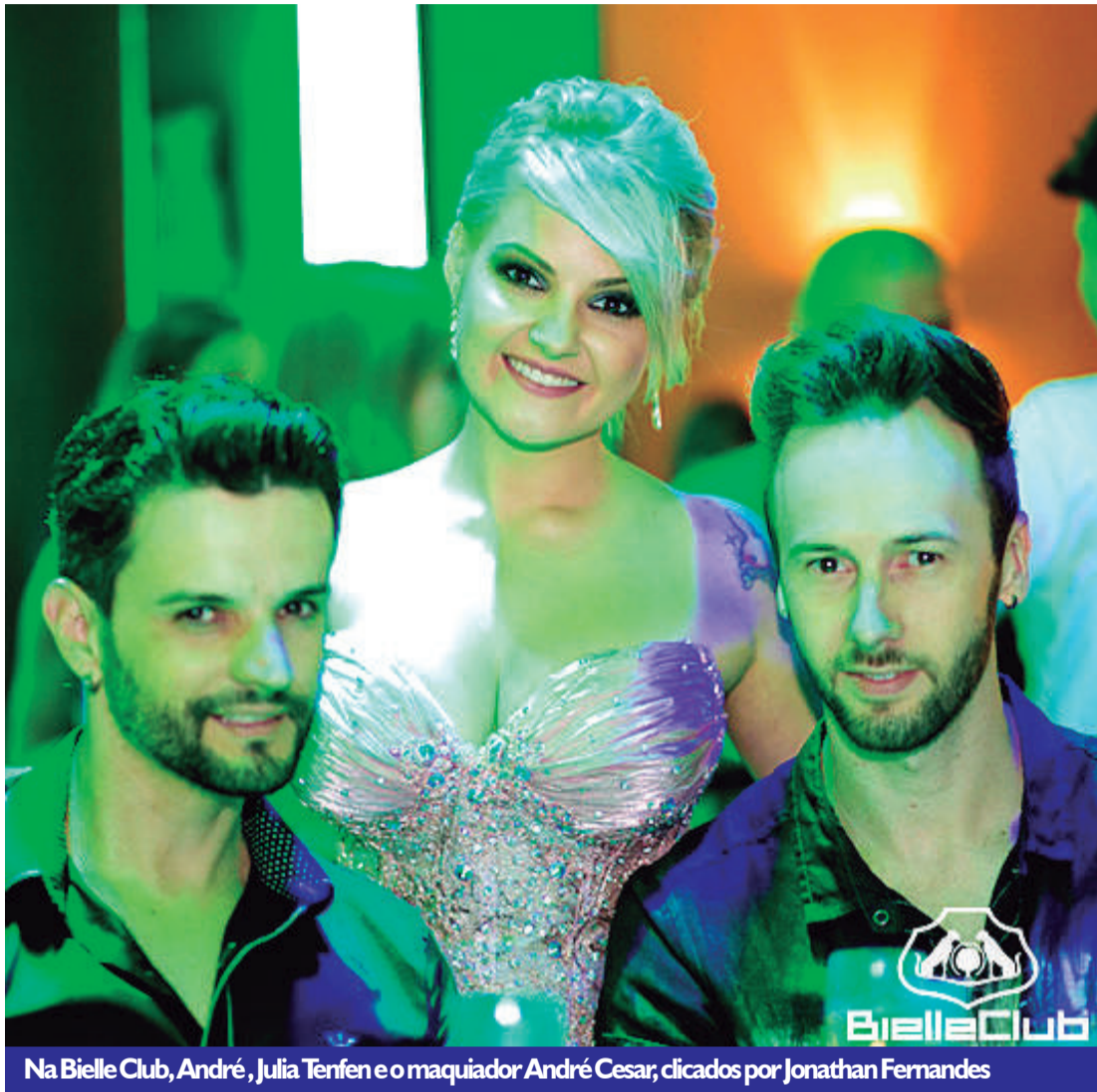

Na Bielle Club, André, Julia Tenfen e o maquiador André Cesar, clicados por Jonathan Fernandes

Feijoada!

É só dar uma esfriadinha que este prato típico do inverno começa a fazer a alegria dos cascavelenses. Hoje, dois lugares voltarão a servir essa delícia. Um deles é o Botequim da Esquina, ao preço de R\$ 29,90 por pessoa com direito a sobremesa. Não precisa de reserva. A partir do meio-dia já estará funcionando. O outro é o Bistrô Le Monde, que além da tradicional feijoada, terá som ao vivo com o cantor Flavio Aquino e caipirinhas como acompanhamento. Para este sábado, somente compras antecipadas, mas semana que vem já volta a ser mediante reserva. Vale a pena conferir!

Happy Bday!

Hoje o dia é deles: Jorge Felix, Andressa S. Silva, Edna Moraes, Ligya Britto, Debora Vizolli, Mariana Deitos, Willian Deparis Dal Cortivo, Carolina Matter, Cyntia Beck, Dani Baroni, Teko Lacovic e Rosane G. Lopes Destefani. Sucesso e muitas felicidades.



Nayara Fávero e Jean Neckel no show de domingo passado, by Vinicius Bracht Oliveira

Uma semana!

Falta só uma semana para a chegada do top DJ Don Diablo à Bielle Club. Ele vem ao Brasil para apenas três apresentações, e uma delas será em Cascavel. Depois daqui, tocará na Tomorrowland e em um festival em Brasília. Top, né? Então, não fique de fora! Mais informações pelo telefone (45) 3223-2463.



No Wood's, as belas Monica de Nardin e Priscila Kahoana



Daniela e Lu Ferreira conferindo de perto o Festival 3 Fronteiras em Foz do Iguaçu, clicadas por Alex Garcia

AGENDA PARA HOJE

Taboo Club: Cover oficial da cantora Miley Cyrus	Bielle Club: T.P.M – Tequila para Mulheres com Renato Naya e Stiw
Cowboy Saloon: Leo Max & Renan + convidados	Hooligans Pub: Creedence Clearwater Revival e Anacrônica
Arena Sede Alvorada: Show com Victor & Matheus	Abbey Road Pub, em Toledo: Metallica Cover
Ministterio Club: ENGendo a Cara - Open Bar a noite toda	Aruba Café, em Medianeira: Sundance – Especial 10 edições
Biblioteca Pub: Texas Party #2	

#ficadica

Algumas casas noturnas vão abrir na noite de segunda-feira, justamente porque na terça será feriado nacional. Então, que tal começar a semana curtindo a noite com os amigos? Fique de olho na coluna de amanhã, que colocarei a programação!

Rose Bracht

social@oparana.com.br

Pérola do dia

"A maneira mais segura de se ser enganado é julgar-se mais esperto do que os outros".
François La Rochefoucauld

Infame

Se um homem bate na mesa e grita, está impondo controle.
Se uma mulher faz o mesmo, está perdendo o controle.

Tabor o 2015

O Centro de Convenções de Cascavel estará movimentadíssimo hoje e amanhã por conta da realização do Taborão 2015. Vem a ser um dos maiores eventos católicos da Arquidiocese de Cascavel, que atrai milhares de jovens de toda a região reunindo no programa pregações e shows. O retiro espiritual deste ano terá como atrações Anjos do Resgate, Missionário Shalom e Diego Fernandes.

Homenagem

Neste fim de semana o Cascavel JL Shopping estará tomado pelo verde oliva em comemoração ao Dia do Exército, celebrado em 19 de abril. Em parceria com a 15ª Brigada de Infantaria Mecanizada e o 33º Batalhão de Infantaria Mecanizado, o JL sedia apresentação da tradicional Banda de Música da 15ª Brigada de Infantaria Mecanizada e uma exposição de materiais de emprego militar. Vale a pena conferir.

Aniversariantes

◆ Ana Galvão, Sérgio Vanderley Huf, Rafael Pellizzetti, Milton Colombo, Delaé Weber, Marco Aurélio Cunha, Ivana Tereza Chagas Marcante, Ubaldo de Barros, Vicente Matias dos Reis, Edirleia Débora Castegnaro, Angela Sangalli Queiroz, Marinaldo Barbosa, Keila Cristina Pereira, Rita de Cássia Tinti Iani, Débora Cristina dos Santos, Roberto Colichio Gonçalves.

Tarde de festa

Programa imperdível para os sócios do Tuiuti Esporte Clube está agendado para este sábado. Encerrando as atividades da piscina externa por conta da mudança de estação, o Azulão promove a partir das 17h um agito animado pelo DJ do John Bar.



Kaire Sena clicada por Hans Müller Cintra para enfeitar a revista Blitz Cascavel



José Ricardo Luvisa e Angélica Wronski, que protagonizam elegante casamento hoje em Braganey, na lente de Fernanda Camerini



Os noivos Dani Vale e Fernando Scatolin, que trocam alianças hoje, em flash de Vera e Grasi Possa

PLASTIVEL
Indústria de Plásticos Cascavel Ltda
Sacos, Sacolas, Filmes Técnicos,
Embalagens Plásticas Personalizadas.
Fone/Fax:
45.3038-4358 / 3035-4360
9969 4414
www.plastivel.com.br
BR 277 KM 596
Cascavel - Paraná

Quer ter sua foto publicada na coluna?
SAIBA COMO
Entre em contato pelo email social@oparana.com.br ou pelo telefone (45) 3321-1000

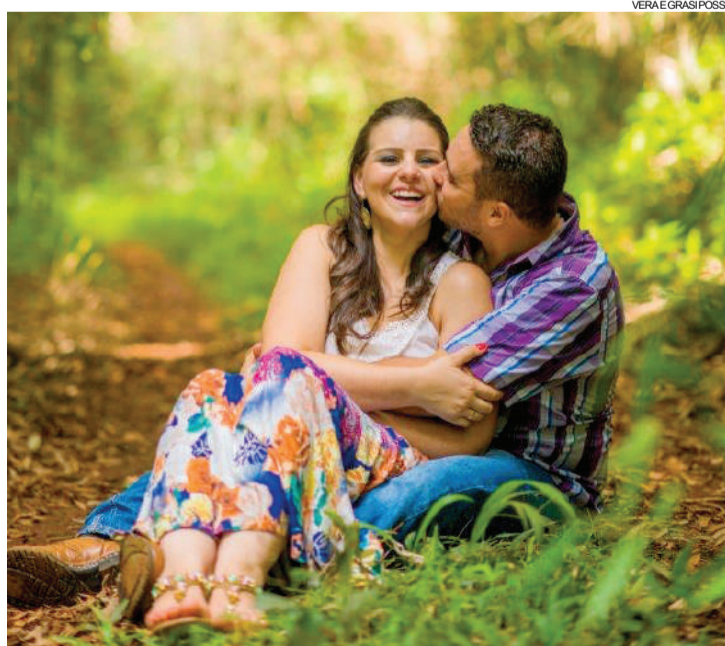

Suzane Oliveira e Mauricio, que casam neste sábado em cerimônia realizada no Parthenon Eventos

VERA E GRASI POSSA

Tempo de música

Toledo recebe neste sábado uma das etapas do projeto Brasil Instrumental, realizado pelo Ministério da Cultura e Viapar com apoio da Secretaria de Cultura. Trata-se do Toledo Jazz Festival, que movimentará o Teatro Municipal às 20h, reunindo no palco grandes nomes do cenário da música instrumental como o grupo Sala de Música, do contrabaixista Bira – que toca no Programa do Jô. Outra atração é Rafael Heiss, que compõe o Rafael Heiss Trio e nasceu em Toledo. Atualmente toca no circuito de jazz na capital paulista, além de outros estados.

Ciranda social

Bodas de Prata: Fernando e Maria Elza Pires comemoram hoje 25 anos de casados.

◆ A banda Creedence Hitz, de Curitiba, agita a noite de hoje do Hooligans Pub.

◆ Aniversariante de sexta-feira, Louise Vilar ganhou festa surpresa da turma amiga.

Nosso Cafe
3035-3666
(45)

Turismo

Vinte mil planejam visitar o Parque Nacional no feriadão



Foz do Iguaçu - O Parque Nacional do Iguaçu está preparado para o feriado de Tiradentes. O parque figura na lista de desejos de milhares de pessoas o ano todo, porém, neste período, as famílias brasileiras redobram o interesse em conhecer as Cataratas do Iguaçu, principal atração da unida-

de. Durante os quatro dias do feriadão (18 a 21 de abril), o atrativo turístico projeta receber uma média de 20 mil visitantes. A maior concentração de turistas é esperada para o amanhã.

Para melhor atender os visitantes, neste domingo o parque irá abrir uma hora mais cedo, às 8h. A ampliação do

horário contribuirá com a visita turística, pois os visitantes terão mais tempo para contemplar as belezas do parque. A medida irá colaborar também para agilizar a entrada e o retorno das pessoas. Além disso, o atrativo irá reforçar as equipes de apoio e atendimento ao público.

Para quem quiser poupar

tempo e adiantar o planejamento do passeio, uma boa opção é adquirir o ingresso on-line. Já em relação aos turistas que ainda têm dúvidas sobre em qual dia do feriadão visitar o Parque Nacional do Iguaçu, no sábado, segunda ou terça, a expectativa é de movimentação menor que no domingo.

Visitação ao MON tem crescimento de 48%

Curitiba - No primeiro trimestre deste ano o MON (Museu Oscar Niemeyer) registrou um aumento de 48% de público em relação ao mesmo período do ano passado. A soma da visitação de janeiro, fevereiro e março do ano passado foi de 52.480 pessoas e neste ano cresceu para 77.810. O MON já havia registrado recorde de público nos dois primeiros meses de 2015. Em janeiro e fevereiro o espaço recebeu mais de 50 mil visitantes no total, 35% a mais do que na mesma época do ano anterior, sendo a maior visitação desde a inauguração do museu em 2002.

Para a diretora-presidente do MON, Juliana Vosnika, a programação do museu e a qualidade das exposições são os principais motivos para atrair cada dia mais visitantes. "O Museu Oscar Niemeyer, um dos locais mais admirados pelos curitibanos e pelos turistas, oferece ao público a oportunidade de participar de uma gama de atividades especiais como visitas guiadas, oficinas de arte, palestras, mesas redondas, shows de música, apresentações de teatro e balé, além de sempre apresentar excelentes mostras", afirma.

Santa Terezinha sedia na próxima semana evento de música nativista



Grandes nomes da música nativa vão se apresentar em Santa Terezinha

Santa Terezinha de Itaipu - Nos dias 23, 24 e 25 próximos, Santa Terezinha de Itaipu será o palco para apresentações de grandes nomes da música nativista. Durante os três dias, músicos, compositores e poetas da tradição estarão na cidade para participar de dois eventos: o Encontro das Águas e o Encontro das Cueras. Os eventos acontecem anualmente em cidades diferentes. Esta é a segunda vez que Santa Terezinha recebe artistas do Brasil, Argentina e Paraguai, que se reúnem para

compor canções, criar melodias e interagir entre si.

Na quinta-feira, dia 23, simpatizantes terão a oportunidade de prestigiar a apresentação de grandes nomes da música nativista. Com entrada franca no Ciami (Centro Integrado de Apoio a Melhor Idade), a partir das 19h, os interessados poderão prestigiar o 2º Encontro de Cueras – que significa parceiros.

O segundo evento será restrito aos artistas. Em sua 13ª edição, o Encontro das Águas reunirá os nativistas no Terminal Turístico Alvorada de Itai-

pu. Nos dias 24 e 25 o espaço estará fechado para que eles aproveitem a tranquilidade do local para dedicação exclusiva à composição de músicas e à interatividade. Cada festival recebe um tema surpresa, anunciado somente no primeiro dia do evento. Ao final, as 10 melhores composições são selecionadas para integrar o CD do festival.

Entre as inúmeras personalidades da música nativista, estarão presentes: Valdomiro Maica, Luiz Bastos, Nenito Sarturi, Los Triunfadores (Paraguai) e Alma Sumac (Argentina).

horóscopo

ÁRIES

Hoje temos um encontro entre Sol e Lua em seu signo que caracteriza a Lua Nova. Momento importante para dar início a novas atitudes e objetivos, ariano. Você tende a se sentir mais confiante e assertivo e isso favorece uma nova etapa.

TOURO

Hoje temos a fase lunar nova que ocorre no signo anterior ao seu. É um momento de fechamento de ciclo e de observação e correção de suas atitudes. Deve priorizar agora o seu desenvolvimento interno e espiritual.

GÊMEOS

A fase lunar nova que ocorre hoje propõe novas atitudes e intenções. É um momento em que você volta o seu olhar mais para o futuro e novas possibilidades. É interessante trabalhar em equipe e estar envolvido em projetos coletivos.

CÂNCER

Hoje temos uma poderosa Lua Nova no setor de carreira dos cancerianos. Continua em evidência um momento interessante para iniciativas profissionais. Você tende a abrir novos caminhos especialmente em relação ao trabalho.

LEÃO

Uma fase interessante para desenvolver novos estudos e aprendizados, leonino. A sua capacidade de integração das experiências e a intuição tendem a estar acentuadas. É um momento interessante para viagens e para uma nova etapa de desenvolvimento espiritual.

VIRGEM

Hoje temos a ocorrência da Lua Nova no setor de transformações virginianas. É uma excelente oportunidade de ter uma nova atitude em relação à intimidade e a sexualidade. Podem começar a ficar mais evidentes novas negociações e possibilidades.

LIBRA

O encontro entre Sol e Lua ocorre hoje no setor de relacionamentos librianos. É uma bela oportunidade para você perceber a necessidade de mais autonomia e independência. As suas relações e parcerias começam a iniciar uma nova etapa de desenvolvimento.

ESCORPIÃO

A fase lunar nova ocorre no setor de trabalho e de saúde dos escorpianos. Uma bela oportunidade para desenvolver novos objetivos e propósitos ligados ao trabalho. É hora de ser mais eficiente e produtivo e cuidar mais da saúde.

SAGITÁRIO

A Lua Nova ocorre hoje no setor de amoroso dos sagitarianos. Excelente momento para se expressar com mais confiança e criatividade. Questões afetivas e que envolvem crianças estão enaltecidas neste momento.

CAPRICÓRNIO

É hora de olhar mais para dentro e para as suas necessidades emocionais. Questões importantes envolvendo casas, imóveis e família. Uma fase oportuna para você se conectar mais com a sua individualidade.

AQUÁRIO

Novos interesses e atitudes marcam o atual momento dos aquarianos. É uma bela oportunidade de você ter uma conexão mais emocional com o meio que o cerca. Excelente período para investir em estudos e em contatos que trarão renovação.

PEIXES

Agora com a Lua Nova, está ainda mais estimulada a sua iniciativa, pisciano. É o momento correto para desenvolver novas habilidades e potencialidades. Tende a valorizar coisas diferentes de outrora e isso é interessante ao seu desenvolvimento.

SALMO DO DIA

SALMO 70

No Senhor procuro paz, não quero me sentir perdido. O Senhor é justo, livre-me e defenda-me. Ouça-me, Oh, Deus, e salve-me. O Senhor é meu rochedo, onde tenho abrigo. O Senhor é minha fortaleza, quem me defende, pois o Senhor é minha rocha e minha cidadela. Deus meu, tire-me os maus pensamentos das mãos de ímpios e opressores. O Senhor é minha segurança e minha esperança, desde os tempos da minha juventude.



Metropolitano de Curitiba

O Campeonato Metropolitano de Velocidade de Curitiba terá prosseguimento hoje e amanhã com a realização da 2ª etapa. As provas serão nas categorias Turismo 5000, Marcas e Turismo. Também faz parte da programação a 2ª etapa da Sprint Race Brasil. A organização é da FPrA (Federação Paranaense de Automobilismo).

Velocross em Corbélia

Começará amanhã, em Corbélia, a 10ª edição da Copa Oeste Protork de Velocross. Este será o sétimo ano consecutivo que a Cidade das Flores sediará a competição, a segunda maior do Paraná na modalidade. Os organizadores esperam aproximadamente 120 pilotos do Paraná, Santa Catarina, Mato Grosso do Sul e Paraguai.

Fórmula 1

Mais uma vez a Mercedes dominou o primeiro dia de treinos na Fórmula 1. Ontem, Nico Rosberg foi o mais rápido no Bahrein, com 1m34s647, ao passo que Nico Rosberg foi o segundo, com 1m34s762. Felipe Nasr, da Sauber, se classificou em oitavo com 1m35s793, enquanto que Felipe Massa, da Williams, terminou o dia em 10º, com 1m35s884.

Chuva adia treinos do Sul-Brasileiro em Foz



A forte chuva que caiu no fim da tarde de ontem, em Foz do Iguaçu, adiou para a hoje pela manhã o treino classificatório de cinco categorias da 2ª etapa do Campeonato Sul-Brasileiro de Kart. A prova também será disputada hoje no Kartódromo Internacional de Foz, a

partir das 10h15, com duas baterias em cada categoria. Em função do temporal e da queda de energia, os comissários desportivos adiarão para hoje os treinos classificatórios das categorias Júnior, Graduados, Sênior A/Sênior B, Super Sênior e F-4. Os pilotos irão a

pista a partir das 8h, quando deveriam acontecer os treinos de aquecimento. Já as categorias da parte da manhã treinaram normalmente e os paranaenses dominaram, fazendo a pole das categorias Cadete, com João Pedro Maia; Mirim, com Eduardo Palu de Araújo; Júnior Menor, com José Luiz Muggiati, e Novatos, com Vitor Felipe Greca.

A etapa do Sul-Brasileiro em Foz conta com a participação de 64 pilotos, sendo 41 paranaenses, 12 catarinenses, seis gaúchos, quatro paulistas e um argentino. A 2ª etapa da 18ª edição do

Campeonato Sul-Brasileiro tem promoção e organização do Automóvel Clube de Foz do Iguaçu, com apoio da Prefeitura Municipal de Foz e Itaipu Binacional. A supervisão é das federações Paranaense, Catarinense e Gaúcha de Automobilismo.

GRID DE LARGADA DAS CATEGORIAS DA MANHÃ

Categoria Cadete/Mirim

Pos. Piloto	Estado	Tempo
1º) João Pedro Maia	PR	43s866
2º) Isabelle Torres	PR	43s984
3º) João Vitor Barcelos	SC	43s993
4º) Arthur Booz Stefani	SC	44s112
5º) Gustavo da Silva Gimenez	PR	44s123
6º) João Guilherme Elias	PR	44s357
7º) Pedro Aizza	PR	44s408
8º) Enzo Marins	SC	44s411
9º) Pedro Henrique Ciruelos	PR	44s507
10º) Raphael Dias	SP	44s562
11º) Mayke Naderer	SC	44s563
12º) Eduardo Palu de Araújo - Mirim	PR	44s799
13º) Henrique Vieira	RS	44s830
14º) Bernardo Teodorio Santos	PR	45s454

Categoria Junior Menor

1º) José Luiz Muggiati	PR	38s411
2º) Stefano Marins	SC	38s732
3º) Luana Luersen Chaves	PR	38s832
4º) João Rodrigues	PR	39s048
5º) Mateus da Silva	PR	39s379
6º) Renan Santos	PR	39s398

Categoria Novatos

1º) Vitor Felipe Greca	PR	38s613
2º) Rafael Bertosso	RS	42s140

Rali Paraná terá a 2ª etapa hoje à tarde em Apucarana

Chegou o dia! Alguns dos melhores pilotos e navegadores do País irão participar do Campeonato Paranaense de Rally 4x4, o Rali Paraná, prova exclusiva de regularidade para as

categorias Master, Graduados, Turismo e Turismo Light. Hoje as cidades de Apucarana e Cambira, situadas na região Norte do Paraná, irão receber a segunda etapa da competição. A categoria Turismo é a antiga Júnior, onde os competidores passam pelo mesmo trajeto das categorias Master e Graduados, mas com velocidades menores. Já a categoria Turismo Light é para iniciantes mesmo, onde o competidor pode participar com qualquer carro 4x4, e na mesma não é permitido o uso de aparelhos de navegação, apenas aplicativos de celular e tablets.



Os cascavelenses Eduardo Ortolan e Sandro Suptitz vão competir na categoria Graduados

Venha correr em uma pista de verdade

LAGO
KART OUTDOOR

Reservas: (45) 9813-6612
reservas@lagokartoutdoor.com.br
Kartódromo de Cascavel - PR

KARTÓDROMO DELCI DAMIAN

Uma homenagem a quem dedicou a vida ao esporte.

eurotec
Distribuidora

Distribuidora de peças e equipamentos para postos de combustíveis

Av. Tancredo Neves, 1.813
Fone (45) 3225-0633

Panorâmica
Imaginologia Odontológica

Serviços de Radiologia
Tomografia Computadorizada
Documentação Odontológica

Rua Antonina nº 1971 - Cascavel PR
45 3224 5662
www.panoramica-raiosx.com.br

COMPOSTO DE
ERVA MATE
FOLHA VERDE

Fone: (45) 3224-3435
melmate@uol.com.br

INSPÊVEL

Inspeção Veicular de Cascavel

Fone: (45) 3326-9303

Av: Tancredo Neves, 2608
Cascavel - PR

injediesel
Soluções em Injeção Diesel

Todas as marcas Nacionais e Importadas

(45) 3225-7064
R. Francisco I. Fernandes, 149
Cataratas - Cascavel - PR

injediesel@injediesel.com
www.injediesel.com

Centro de Formação de Condutores
SÃO JUDAS TADEU & Charon

ALTERAÇÃO DE CATEGORIA:

Ônibus e Caminhão em 10x nos Cartões Visa e Mastercard

R. Paraná, 1918 - Cascavel/PR
(45) 3223-8690 / 9985-0011



Confederação confirma Cielo fora do Pan

Principal nome da natação brasileira, Cesar Cielo não vai mesmo disputar os Jogos Pan-Americanos de 2015, em Toronto (CAN). Ele já havia falado que tinha um planejamento voltado ao Mundial de Esportes Aquáticos deste ano, em Kazan (RUS), mas a ausência do velocista no Pan foi confirmada só ontem pela Confederação Brasileira. Entre os principais nomes da natação brasileira, Cielo é o único que será poupado do Pan.

Masters 1000 de Montecarlo

O melhor do mundo Novak Djokovic confirmou seu favoritismo e garantiu vaga na semifinal do Masters 1000 de Montecarlo. O tenista sérvio venceu o croata Marin Cilic por 2 sets a 0 em apenas 65 minutos e agora encara o espanhol Rafael Nadal, que teve trabalho para bater o compatriota David Ferrer por 2 a 1. A outra semifinal do Masters 1000 de Montecarlo colocará frente a frente o francês Gael Monfils e o tcheco Tomas Berdych.

Canoagem

Atletas cascavelenses iniciam Sul-Americano com medalhas

Cascavel - As disputas do Sul-Americano de Canoagem Velocidade serão encerradas apenas amanhã em Ibarra, no Equador, mas para quatro canoístas cascavelenses o campeonato já rendeu comemorações.

Apenas no primeiro dia de disputas, quinta-feira, foram

três medalhas para os representantes de Cascavel na seleção brasileira. Melhor para Vitor Hugo Navarro Voigt, que pela categoria Cadete faturou a medalha de ouro no K1-1000m e a de prata no K2-1000m ao lado do gaúcho Marcos Scolaro. Pela categoria Sênior, as irmãs Ana Pau-

la e Beatriz Vergutz conquistam o ouro no K2-1000m.

Ontem Ana Paula voltou ao lugar mais alto do pódio para receber a medalha de ouro do K1-1000m da categoria Sênior, a principal da modalidade. Também pela Sênior, Roberto Maehler conquistou o título sul-americano do K2-

1000m, ao lado do gaúcho Gilvan Bitencourt.

Ana Paula, Beatriz e Vitor Hugo são atletas do Clube de Regatas Cascavel, e Maehler é remador da Associação Fiel de Canoagem. Todos ainda têm expectativa de voltar ao pódio até amanhã, no último dia de competições.

panorama esportivo

Downhill Oeste

O Autódromo Zilmar Beux receberá neste fim de semana a 2ª Copa Downhill Oeste de Skate Velocidade. O evento será aberto às 9h30 deste sábado, com os treinos livres. Já os classificatórios serão das 13h às 18h. Amanhã, a atividade em pista terá início às 8h e irá até às 17h. O acesso é gratuito ao público.

HCR

Campeonato Paranaense de Handebol em Cadeira de Rodas 2015 terá início hoje, em Cascavel. A abertura oficial está marcada para as 9h45, no Ginásio Sérgio Mauro Festugatto, local que até amanhã receberá todos os jogos das 20 equipes participantes: Maringá, Toledo, São Miguel do Iguaçu e Cianorte, além de Cascavel. Os jogos mais aguardados serão hoje à noite, com Cascavel e Toledo medindo forças às 19h pelo feminino e às 19h30 pelo masculino.

Missal

A tão esperada arquibancada no campo do Bairro Renascer, em Missal, será inaugurada neste sábado com direito a uma partida amistosa entre uma equipe formada por autoridades do município e convidados e a dos veteranos do Bairro Renascer, na Assorema, às 14h. Para essa partida está confirmada a presença do ex-goleiro do Grêmio Rodrigo José "Galatto", herói da "Batalha dos Afritos", título que marcou o retorno do time gaúcho à Série A do Brasileirão, em 2005. Além dele, Alcindo Sartori, ex-jogador do Flamengo e ídolo no futebol japonês, também confirmou presença.

A obra

A obra no campo do Bairro Renascer teve investimento de R\$ 177.634,15 em recursos do próprio Município. Além da arquibancada, foram construídos banheiros e reformado o vestiário. Também foi plantado um novo gramado.

Fortaleza

O Coritiba está focado no duelo de amanhã com o Londrina, pela partida de volta da fase semifinal do Paranaense, depois de perder por 1 a 0 no jogo de ida. Entretanto, o Coxa deu uma pausa na preparação para acompanhar o duelo entre Fortaleza e River na noite de quinta-feira, pois o confronto definiu a equipe cearense como adversária do alviverde na segunda fase da Copa do Brasil.

FUTSAL | Toledo estreia em casa na Chave Prata recebendo o Siqueira Campos



A Chave Ouro do Paranaense de Futsal chega hoje à sua segunda rodada, com a realização de quatro partidas. Destaque para o time de Toledo, que foi o único visitante a vencer na estreia e agora vai tentar emplacar o segundo resultado positivo no certame atuando pela primeira vez diante de sua torcida. O embate no Ginásio Alcides Pan está marcado para as 20h30 e será contra o Siqueira Campos, time que também venceu na rodada de abertura e contra o qual os toledanos travaram bons embates na Chave Bronze 2014.

→ Taça FPF

O arbitral da Taça FPF 2015 confirmou a participação de 16 equipes na competição que envolverá atletas de 16 a 23 anos de idade. Participaram do arbitral os seguintes times: Toledo, Foz do Iguaçu, Atlético, Coritiba, Paraná Clube, Cianorte, Maringá, Nacional, Operário, Pato Branco, Andraus, Francisco Beltrão, Prudentópolis, Rio Branco, Portuguesa Londrinense, Batel, Paranaíba e Apucarana. O campeão da Taça FPF 2015 terá direito a uma vaga na série D do Campeonato Brasileiro na temporada de 2016.

Azulão terá força máxima amanhã

Foz do Iguaçu - O Foz do Iguaçu Futebol Clube terá força total para o jogo de volta da semifinal do Campeonato Paranaense 2015, diante do Operário.

Depois de uma semana de trabalhos em que focou principalmente a recuperação física dos atletas, o elenco iguaçuense seguiu rumo a Campo Largo sem desfalques na noite de quinta-feira. Os jogadores ficarão concentra-

dos na cidade da Região Metropolitana de Curitiba até a manhã deste domingo. À tarde, o Azulão seguirá rumo a Ponta Grossa, onde enfrentará o Operário às 19h, pela partida de volta da semifinal do Paranaense.

O clima é de confiança na classificação à final inédita. "Já estamos fazendo história, mas acreditamos que podemos ir mais longe", diz o presidente da equipe iguaçuense, Arif

Osman, refletindo o pensamento de todo o grupo.

Antes da decisão, o grupo comandado pelo técnico Edison Borges treina nesta manhã em Campo Largo, na última atividade em campo antes de enfrentar o Fantasma. Amanhã, o treinador poderá repetir a escalação da equipe pela quarta vez seguida ou optar pela escalação dos atacantes Madson e Pequi, recuperados de lesão.

Atlético-PR pode escapar do rebaixamento neste sábado

Curitiba - O Quadrangular do Descenso do Campeonato Paranaense de Futebol terá seu retorno aberto neste sábado com a partida isolada entre Atlético e Rio Branco, às 18h30, na Arena da Baixada. Líder do torneio da morte com sete pontos em três jogos, o Furacão pode escapar ainda hoje do rebaixamento caso conquiste os três pontos diante de seu torcedor.

Para isso, a equipe rubro-negra terá de encerrar a série que já dura dois jogos sem vitória e foi iniciada contra o próprio Rio Branco, com um empate por 1 a 1 no fim de se-

mana, em Paranaguá. Depois, na quarta-feira, o Atlético repetiu o placar contra o Remo e só avançou na Copa do Brasil na disputa de pênaltis.

Hoje, além de escapar com antecedência da degola no Estadual, o time atleticano tenta encerrar a má fase diante do time parnanguara, que além de não deixar o Furacão terminar o primeiro turno do Quadrangular do Descenso com 100% de aproveitamento, após vitórias sobre Prudentópolis e Nacional, venceu a equipe atleticana na primeira fase do Paranaense.



Viaje com a NORDESTE, muito mais Conforto, Segurança e Pontualidade para você.

- || AGÊNCIA DE PASSAGENS: (45) 3226-5231
- || CARGAS E ENCOMENDAS: (45) 3223-7675
- || NORDESTE TURISMO: (44) 3518-4016

Compre sua passagem on-line e pague em até 10x sem juros com seu cartão Visa ou Master. www.expnordeste.com.br

Gauchão

Grêmio recebe o Juventude para se garantir na decisão

Porto Alegre - O grande objetivo do Grêmio no primeiro semestre é voltar a conquistar o Campeonato Gaúcho, feito que não realiza desde 2010. E o Imortal pode ficar a dois passos de atingir sua meta inicial da temporada neste sábado. Na Arena, às 16h, o time do técnico Luiz Felipe Scolari precisa de apenas um empate com o Juventude para chegar à decisão do certame estadual.

Na partida de ida, o Grê-

mio foi a Caxias do Sul e bateu o adversário por 1 a 0, num jogo truncado e no qual foi muito efetivo ao marcar o gol numa das poucas chances que teve ao longo partida. Situação bem diversa da vivida na última quarta-feira, quando, diante do Campinense, pela Copa do Brasil, finalizou 31 vezes para construir a vitória por 2 a 0, placar que não refletiu a superioridade gremista em campo.

O baixo aproveitamento

ofensivo, inclusive, preocupa Felipe. "Em uma mesma jogada chegamos a errar três vezes o gol a cinco metros de distância. É o preciosismo que temos para fazer o gol. Ele pode ser de canela, de bico, de qualquer jeito. O gol tem que ser feito", cobrou o treinador após o jogo que garantiu seu time na segunda fase da competição nacional.

Hoje, o Grêmio que vai a campo não tem mistérios e será o mesmo que vem atu-

ando nos últimos jogos. Os únicos desfalques seguem sendo Cristian Rodríguez e Ramiro, lesionados. Assim, o time formará com Grohe; Matías Rodríguez, Geromel, Rhodolfo e Marcelo Oliveira; Felipe Bastos, Maicon, Giuliano, Douglas e Luan; Braian Rodríguez.

Do outro lado, o Juventude teve a semana toda para se preparar para este jogo e acredita que isso possa trazer vantagens.

CARIOCA | Primeiro finalista será conhecido hoje e sairá do clássico Botafogo x Fluminense



O segundo clássico entre Botafogo e Fluminense válido pela semifinal do Campeonato Carioca definirá hoje o primeiro finalista do Estadual do Rio de Janeiro de 2015. O embate está marcado para as 18h30, no Engenhão, e o time tricolor tem o direito do empate após vitória por 2 a 1 no jogo de ida. Hoje, entretanto, o artilheiro da competição, Fred, desfalca o Flu, que tentou até os últimos minutos de ontem um efeito suspensivo para poder contar com seu camisa 9, suspenso por críticas feitas à arbitragem após sua expulsão na derrota por 3 a 0 para o Flamengo, pela 14ª rodada da primeira fase.

Machida tenta se credenciar à disputa do cinturão dos médios

Los Angeles - O UFC on Fox 15 será realizado neste sábado, a partir das 17h (de Brasília), em Newark, nos Estados Unidos. Na luta principal do evento, Lyoto Machida enfrentará o estadunidense Luke Rockhold pelos médios, divisão que detém Chris Weidman como campeão.

Lyoto tem 22 vitórias e cinco derrotas na carreira e vem de nocaute relâmpago sobre

CB Dollaway, em dezembro no UFC em Barueri, São Paulo. Já Rockhold tem 13 triunfos e dois fracassos, tentando a quarta vitória consecutiva e é o favorito. Para isso, deverá manter a luta em pé. Do outro lado, se vencer, Machida estará muito perto de disputar novamente o cinturão dos médios.

Na segunda luta mais relevante, o brasileiro Ronaldo Jacaré encara o americano

Chis Camozzi (20 vitórias e 9 derrotas). Será uma revanche. Jacaré já finalizou Camozzi no UFC on Fox 8, em maio de 2013.

Jacaré é novamente o favorito. Ele tem 21 vitórias, três derrotas e uma luta sem resultado, e tenta a oitava vitória consecutiva. No último combate, Jacaré finalizou o armênio Gegard Mousasi com uma guilhotina, no UFC Fight Night 50, em setembro.

➔ Valdivia

Valdivia deve ser titular no clássico de amanhã entre Palmeiras e Corinthians, na arena em Itaquera, a partir das 16h, pela semifinal do Campeonato Paulista. A confirmação foi feita por Oswaldo de Oliveira após o treino de ontem, que não teve acompanhamento da imprensa.

➔ Reforçado

O técnico Marcelo Fernandes ganhou reforços importantes para o clássico contra o São Paulo, amanhã, na Vila Belmiro, pela semifinal do Paulista. O atacante Robinho, o volante Renato e o zagueiro David Braz voltaram aos treinos e reforçarão o Santos na decisão.

➔ Guerrero

Pouco menos de uma semana após ser internado com dengue, o atacante corintiano Paulo Guerrero teve alta ontem do Hospital São Luiz, em São Paulo. A informação foi confirmada em boletim médico. Ele ficou de fora dos jogos contra a Ponte Preta, pelas quartas de final do Paulista, e contra o San Lorenzo, pela Libertadores. Guerrero fará exames médicos na próxima quarta-feira para saber quando poderá voltar a treinar com o elenco. Com isso, continuará sendo desfalque para os jogos contra o Palmeiras, amanhã, pela semifinal do Paulista, e contra o São Paulo, quarta-feira, pela última partida da fase de grupos da Libertadores.

TOCAM HOJE	
18h30	PARANAENSE Atlético x Rio Branco
16h	GAÚCHO Grêmio x Juventude
18h30	CARIOCA Botafogo x Fluminense
18h30	PERNAMBUCANO Santa Cruz x Central
10h30	ALEMÃO Bayer Leverkusen x Hannover 96
10h30	B. Dortmund x Paderborn
10h30	Freiburg x Mainz 05
10h30	Hertha x Colônia
10h30	Hoffenheim x B. de Munique
13h30	Augsburg x Stuttgart
11h	ESPAÑHOL Barcelona x Valencia
13h	La Coruña x Atlético de Madrid
15h	Real Madrid x Málaga
17h	Athletic Bilbao x Celta
11h	INGLÊS Everton x Burnley
11h	Crystal Palace x West B. Albion
11h	Stoke City x Southampton
11h	Leicester City x Swansea City
13h30	Chelsea x Manchester United
13h	ITALIANO Sampdoria x Cesena
15h45	Juventus x Lazio
13h20	COPA DA INGLATERRA Reading x Arsenal
14h	PORTUGUÊS Belenenses x Benfica
14h	Porto x Acadêmica
12h	FRANCÊS Nice x PSG
15h	Mônaco x Rennes
15h	Bastia x Reims
15h	Lorient x Toulouse
15h	Guingamp x Evian
15h	Metz x Lens
19h	MEXICANO América x Querétaro

PREVISÃO DO TEMPO

CASCADEL
Parcialmente nublado com chuvas e trovoadas isoladas a partir da tarde

Sábado 18/04/2015

Domingo 19/04/2015

Segunda 20/04/2015

Parcialmente nublado com chuvas e trovoadas a partir da tarde

Parcialmente nublado com chuvas e trovoadas

CRESCENTE 25/04-20h55

CHEIA 04/05-00h42

MINGUANTE 11/05-07h36

NOVA 18/04-15h56

Loterias CAIXA

NOSSOS RESULTADOS SÃO INFORMATIVOS E NÃO SUBSTITUEM OS RESULTADOS OFICIAIS.

FEDERAL concurso 4962	DUPLA SENA concurso 1377	LOTOMANIA concurso 1546
1º prêmio 22.109	1º sorteio	04 08 09 17 19 25 27
2º prêmio 41.455	06 15 21 27 38 48	
3º prêmio 13.260	2º sorteio	35 39 43 47 51 56
4º prêmio 31.566	03 19 23 29 33 41	61 62 73 74 75 77 87
5º prêmio 18.759		
QUINA concurso 3766	LOTOFÁCIL concurso 1197	TIMEMANIA concurso 714
02 08 27 33 55	01 04 05 06 07 08	11 31 34 57
MEGASENA concurso 1695	11 13 14 16 17	64 71 72
24 36 38 43 44 58	18 20 24 25	

TIME DO ♥ Paraná Clube/PR

Tráfico de drogas

Indonésia vai executar este mês brasileiro e outros dez

São Paulo - Poucas horas após protestar contra a execução de uma segunda cidadã indonésia na Arábia Saudita, o governo da Indonésia confirmou ontem a execução por fuzilamento de nove estrangeiros e um indonésio condenados por tráfico de drogas.

O porta-voz da promotoria pública, Tony Spontana, afirmou que, a não ser que algo imprevisível aconteça, as execuções dos dez condenados acontecerão ainda neste mês, depois da Conferência Ásia-África. O encontro se encerra em 24 de abril.

Entre os condenados está o brasileiro Rodrigo Gularte, detido em 2004 com seis quilos de cocaína escondidos numa prancha de surfe. Autoridades brasileiras tentam impedir a condenação, argumentando que ele sofre de es-

quizofrenia, mas as tentativas não deram resultado.

Além de Gularte, deverão ser executados cidadãos de Austrália, Nigéria, Filipinas, França e Gana. A embaixadora de França em Jacarta alertou para a possibilidade de consequências nas relações bilaterais caso o cidadão francês venha a ser fuzilado.

Na quinta-feira, o governo indonésio protestou contra a execução de uma cidadã do país na Arábia Saudita, convocando o embaixador saudita para explicações. A mulher havia sido condenada pelo assassinato de uma criança de 4 anos.

Outra mulher indonésia havia sido executada na Arábia Saudita no início da semana, após ter sido condenada pela morte de uma mulher saudita. As duas indonésias trabalhavam como

empregadas domésticas, assim como milhares de suas compatriotas na Arábia Saudita.

O governo da Indonésia não protestou contra a execução da pena de morte, mas pela suposta violação de procedimentos diplomáticos, afirmando não ter sido avisado com antecedência sobre as execuções.

Em janeiro, a Indonésia exe-

cutou seis pessoas acusadas de tráfico de drogas, incluindo o brasileiro Marco Archer Cardoso Moreira, o que causou uma crise diplomática entre a Indonésia e o Brasil.

Rodrigo Gularte foi preso em 2004 e, desde então, desenvolveu problemas mentais, segundo a família



União reconhece dívida e paga parte dos recursos atrasados

Curitiba - Foram creditados ao Fundo Estadual de Saúde do Paraná os R\$ 8,5 milhões devidos pelo governo federal referente aos atrasos no pagamento do Faec (Fundo de Ações Estratégicas e Compensação).

O atraso por parte da União prejudicou o pagamento da produção dos serviços prestados nas áreas de transplantes, mamografias, cirurgias bariátricas, entre outros procedimentos, na competência dezembro/2014.

O reconhecimento da dívida só foi feito devido à reivindicação do secretário estadual da Saúde, Michele Caputo Neto, durante reunião com representantes do Ministério da Saúde em Brasília, no fim de março.

De acordo com o Caputo Neto, a União havia depositado os recursos referentes à competência janeiro/2015, mas ignorou o pagamento do mês anterior.

Com o depósito, o governo do Estado já está providenciando a regularização dos repasses junto aos serviços de saúde sob sua gestão. Além disso, a Secretaria da Saúde aguarda o pagamento de outros débitos relativos à assistência farmacêutica, credenciamento de novos serviços e outros incentivos, cuja situação ainda não foi solucionada por parte do Governo Federal. Ao todo, são mais de R\$ 540 milhões devidos pela União somente para a área da saúde no Paraná.

45 anos de ENTREGAS Realizadas

COM SUCESSO

BOMBONATTO
Transporte de cargas e encomendas

No dia 20 de abril comemoramos 45 anos de muitas conquistas. Mas, a principal delas é o respeito e confiança de nossos clientes a cada entrega bem-sucedida.

SHOW DAS MONSTER HIGH

Uma peça de teatro empolgante, divertida e inédita na região!

Domingo 26.abril
Teatro Emir Sfair - Cascavel
Anexo Centro de Eventos

APRESENTAM:

PATROCÍNIO: Tutu Lelé, Master Gold, O Paraná

PONTOS DE VENDA:
Cascavel ---
Loja O Doidão (centro)
Tutu Lelé (Rua Riachuelo, frente ao MC Donald's)

Venda online ---
blueticket.com.br

Classificados

01 - O Paraná Sábado, 18/4/2015

anuncio@oparana.com.br
(45) 3321-1010



Veículos Diversos

HONDA CIVIC

Seminovo, grupo especial consórcio, confira crédito R\$ 35.000., parcelas a partir de R\$ 491,67, com opção de UP GRADE, seu veículo usado poderá valer como lance. Mais informações F: (45) 3325-1070/ 9972-3798. CI-157243.

POPULARES 0 KM

Através do consórcio, muito mais barato. Celta, Gol, Uno, Palio, HB20 e outros. Crédito de R\$ 15.000., R\$ 20.000., R\$ 30.000., e R\$ 50.000. Mensalidades a partir de R\$ 295. Seu veículo usado poderá valer como lance. Para fazer um bom negócio fale com o Jorge. F: (45) 3222-1802/ 9972-3798. www.lanceconsorcios.com.br CI-157244.



PEUGEOT 206 2004

4 portas, impécavel, alarme, trava, ar quente, som, placa A, manual. R\$ 11.900. F: (45) 9123-4949/ 9966-7644. CI-157320.

PEUGEOT 207 HBXR

1.4, 2010, branco, 40.000km. F: (45) 9944-7989. CI-157384.

VENDO OU TROCO

Peugeot/206, 2003, modelo Quiksilver 1.6, completo, prata, R\$ 14.500. F: (45) 9927-3049/ 9125-3049. CI-157429.



COROLLA XRS 2.0

12/13, prata, automático, ótimo estado, 21.000km. R\$ 62.000. F: (45) 3222-0039. CI-157271.



AMAROK SE

Dupla, 11/12, 4x4 prata, 160cv, Bi-Turbo, 2º dono, R\$ 82.000. F: (45) 3224-6117/ 8402-7695 c/ Gilmar. CI-157248.

FOX 1.6 PRIMER

12/13, branco, único dono. R\$ 34.000., aceito troca de menor valor. F: (45) 9952-2225. CI-157426.

GOL POWER G5 1.6

2011, flex, completo, prata, 4 p., c/ ABS e air bag, 60.000km, 4 pneus novos. R\$ 29.500. F: (45) 9927-3049/ 9125-3049. CI-156770.

SANTANA CLI 2.0

1994, cinza, ar, direção, travas, alarme. R\$ 7.500. F: (45) 8422-4421. CI-157267.

VENDO FOX 1.0

2007, 2 portas, vermelho, flex, vidros e travas eletr., alarme, insulfime. F: (45) 9942-7379/ 9949-2768. CI-155299.

VOYAGE COMFORTLINE

1.6, 12/13, único dono. R\$ 34.000., aceito troca por menor valor. F: (45) 9952-2225. CI-157427.

Caminhões

CONSÓRCIO

De caminhão, grupo especial com furo. Confira créditos R\$ 89.454, R\$ 165.645,67, R\$ 378.667,65, R\$ 63.144, R\$ 30.000. Mensalidades a partir de R\$ 590. Seu veículo usado poderá valer como lance. F: (45) 3222-1802/ 9972-3798. www.lanceconsorcios.com.br CI-157245.

VENDO OU TROCO

Volks 40.300, cavalinho mecânico, toco, 2001. R\$ 55.000., ou troco por gado. F: (45) 9972-7215/ 3223-2586. CI-157229.

VENDO OU TROCO

Carreta Prancha Fachini, 2004, com cochos, 3 eixos, rampa hidráulica. R\$ 90.000., ou troco por gado. F: (45) 9972-7215/ 3223-2586. CI-157228.

Moto

COMPRO MOTO BIZ

Acima de 2008. F: (45) 9961-5323/ 3226-3740. CI-157446.

CONSÓRCIO YAMAHA

Contemplado, crédito R\$ 11.089., pagarei R\$ 8.650., falta 17x de R\$ 304. Torro R\$ 8.000. F: (45) 9981-9904. CI-157453.

SUZUKI EN 125 YES

2009, revisada, R\$ 3.350. F: (45) 9966-6699. CI-155805.

VENDO OU TROCO

CBR 1000, 2007, 9.000km, estado de nova, tirada em Cascavel, troco por carro ou caminhote financiada ou consorciada. F: (45) 9973-6072/ 8403-3251. CI-157442.

VENDO OU TROCO

Caminhonete Nissan Frontier, 2010, LE, top de linha, 4x4, 6 marchas, troco por carro ou caminhonetes de maior valor, financiados ou consorciado. F: (45) 9973-6072/ 8403-3251. CI-157443.

Máquinas Agrícolas

VENDO MAQUINAS

New Holland CR 9060, 2013, Potência 260kw, plataforma 30 pés. R\$ 650.000., a vista. Máquina pá carreadora articulada, Kirchner, 2013. R\$ 220.000. F: (45) 9970-2277. CI-157299.

VENDO TRATOR

Valmet 85, ano 76, motor MWM, em bom estado, pneus bons, bomba injetora nova, pintura e bateria nova. R\$ 20.000. Aceito propostas. F: (45) 9915-4714. CI-157300.

Apartamentos

ALUGO APARTAMENTO

Reformado, 3 quartos, condomínio Quinta do Sol, R\$ 580 + taxas F: (45) 9981-4704. CI-157268.

ALUGO APARTAMENTO

Residencial Vila Germanica, 2 qto. R\$ 900. (inclui iptu, lixo e condomínio). F: (45) 9965-7106/ 9965-3606. CI-156908.

ALUGO APARTAMENTO

Térreo no Residencial Foz, c/ 3 qtos. R\$ 650., + taxas. F: (45) 3306-0320/ 3226-1695/ 8807-1691. CI-156990.

ALUGO APARTAMENTO

Residencial Rothenburg, suite, 2 qtos., 2 gar. R\$ 1.100. (inclui iptu, lixo e condomínio). F: (45) 9965-7106/ 9965-3606. CI-156909.

ALUGO APTO

Edifício Montpamasse, Rua Recife, 1698, Semi-mobiliado, c/ 3 qtos, sendo uma suite, sala, cozinha, lavanderia, bwc, sacada c/ churrasq., 2 gar., área total 205,04m². R\$ 1.400. F: (45) 3224-5836/ 9119-4211. CI-157110.

APART. ED. APOLO

Centro, rua Paraná 956, c/101,59m² de area total, c/ 2 qtos., sala de estar/jantar, cozinha, bwc, lavanderia, sacada c/ churrasq. R\$ 215.000. F: (45) 9972-0172/ 9972-0213. Creci J4114. CI-154591.

APARTAMENTO CENTRAL

Vendo, próx. a D' Angeles, desocupado, 120m², suite + 2 qtos., sala, coz., bwc, lavand., sacada, garagem. F: (45) 3225-2540/ 9972-3834. Creci J297. CI-157027.

ED. ALTO DA FAG

Rua João Kuloski, c/ 47m², 01 suite, sala de estar, coz., lavanderia, c/ garagem. R\$ 140.000. Creci J4114. F: (45) 9972-0172/ 9972-0213. CI-154578.

ITAPEMA/ CAMBORIÚ-SC

Alugo apartamento 80m da praia, beira mar, todo mobiliado. F: (45) 9971-1416. CI-156705.

OPORTUNIDADE

Ed. Rio da Prata, semimobiliado, rua Uruguai, 423, c/ 88,92m², 3 qtos., bwc, sala de estar/jantar, sacada, coz., lav., 1 vaga. R\$ 248.000. Creci J-4114. F: (45) 9972-0172/ 9972-0213. CI-154582.

SERAFIM VENDE

Apartamento, Coqueiral, 104m², suite, 2 quartos, demais dependências, ótima localização, próximo a Unipar. R\$ 270.000. F: (45) 3035-2714/ 9922-7904/ 9936-4099. Creci 19806f. www.willianserafim.com.br CI-157360.

TROCO APTO

3 qtos., no centro de Cascavel, por apartamento em Londrina ou Curitiba. F: (45) 3038-5836/ 9974-3122. CI-157111.

V. MORETTI ALUGA

Apartamento Ed. Villa Firenze, rua Manoel Ribas, 2357, centro, c/ suite, 02 qtos, sala, cozinha, área de serviço, 01 vaga de garagem. R\$ 800. F: (45) 3322-1515 CRECI 3149 J CI-154143.

V. MORETTI ALUGA

Apartamento no Res. Country, rua Rafael Picoli 1655, c/ 2 qtos, sala 2 ambientes, cozinha, área de serviço, 1 vaga de garagem. R\$ 650. F: (45) 3322-1515 CRECI 3149 J CI-154144.

V. MORETTI ALUGA

Apartamentos Ed. Dona Guilhermina, na Rua Erechim, 1819, Centro, 1º andar, c/ suite, 2 quartos e demais dependências, 1 vagas de garagem R\$ 990., e outro c/ 2 quartos, e demais dependências, 1 vaga de garagem R\$ 850. F: (45) 3322-1515 CRECI 3149 J CI-154145.

V. MORETTI VENDE

OU ALUGA. Apartamento Ed. Dom Carlesso, rua 7 de Setembro 3520, centro, suite c/ sacada, 2 qtos, sala c/ sacada, cozinha c/ armários, banheiro, área de serviço, dep. de empregada, 2 vagas de garagem. Venda R\$ 400.000. Aluguel R\$ 650. F: (45) 3322-1515. CRECI 3149 J. CI-154147.

VENDO APARTAMENTO

Vila Medine, rua Minas Gerais, 3 suítes, 3 gar., negócio c/ segurança e flexibilidade. Tratar c/ Aldo F: (45) 9962-2562. CI-156001.

VENDO APARTAMENTO

Ed. Cerro Azul, 3 qtos, sala de estar, bwc social, coz., área de serviço, gar., 58,78m² privativo e 64,38m² total. F: (45) 9971-4042 c/ Deisi. Creci 17947-F. CI-157128.

VENDO APARTAMENTO

Ed. Monte Morí, Rua Minas Gerais, c/ suite, 2 qtos, bwc social, sala em 2 ambientes, coz., area de serviço, sacada c/ churrasq., mobiliado, 2 vagas de garagem. R\$ 450.000. Ac. troca. F: (45) 9966-1118. CI-157405.

Casas

CASA NO JD. PERIOLO

C/ 119m², suite, 2 qtos., sala, cozinha, área de serviço, edícula c/ churrasqueira, 2 vagas de garagem, terreno c/240m². Ac. carro como entrada. R\$ 190.000. F: (45) 9972-0213/ 9972-0172. Creci J4114. CI-154584.

CASA NO PADOVANI

R\$ 155.000., financia Minha Casa Minha Vida. F: (45) 9941-6663. CI-157342.

CASA NOVO MILÊNIO

Com laje, 2 qtos., sala estar/jantar, bwc, coz., lavand., 2 vagas. R\$ 180.000. F: (45) 9972-0213/ 9972-0172. Creci J4114. CI-154590.

MINHA CASA MINHA VIDA

Jd. Presidente, rua Candangos, c/ 50m², 3 quartos e demais dependências. R\$ 140.000. Creci J4114. F: (45) 9972-0172/ 9972-0213. CI-154589.

MINHA CASA MINHA VIDA

No Morumbi, c/ 57m², 2 quartos e demais dependências. R\$ 120.000. Creci J-4114. F: (45) 9972-0172/ 9972-0213. CI-154592.

PARQUE SÃO PAULO

Térreo c/ 402m² e c/ casa de 110m². R\$ 290.000. F: (45) 9972-0213/ 9972-0172. Creci J4114. CI-154581.

SERAFIM VENDE

Casa Jd. Montreal 50m², 2 quartos, demais dependências, com pequena sobra de terreno no fundo, por apenas R\$ 140.000. F: (45) 9922-7904/ 9936-4099/ 3035-2714. www.willianserafim.com.br CRECI 19806-F. CI-157364.

SERAFIM VENDE

Sobrado Jd Aclimação de 160m², suite, 3 qtos, demais depend., c/ grande, sobra de terreno nos fundos, gar. coberta para 2 carros. R\$ 450.000. F: (45) 3035-2714/ 9922-7904/ 9936-4099. Creci19806f www.willianserafim.com.br CI-157343.

SERAFIM VENDE

Casa Jd. Alto Alegre 120m², terreno medindo 14x40m, com piscina, edícula, suite, 2 quartos mais dependências. R\$ 430.000. F: (45) 3035-2714/ 9922-7904/ 9936-4099. Creci 19806f. www.willianserafim.com.br CI-157352.

SERAFIM VENDE

Casa Jd. Maria Luiza, c/ 165m², suite, 2 quartos, acabamento todo em laje, porcelanato, gesso, coz., planejada. Apenas R\$ 330.000. F: (45) 3035-2714/ 9922-7904/ 9936-4099. Creci 19806f. www.willianserafim.com.br CI-157355.

SERAFIM VENDE

Casa Jardim Florença, ótima localização, acima do nível da rua, 56m², 2 qtos., demais depend., sobra de terreno nos fundos, por apenas R\$ 150.000. F: (45) 3035-2714/ 9922-7904/ 9936-4099. Creci 19806f www.willianserafim.com.br CI-157350.

SERAFIM VENDE

Sobrado na região do Pioneiros Catarinense, c/ aprox. 130m², suite, 2 quartos, demais dependências, porcelanato, acabamento em gesso, churrasq. R\$ 315.000. F: (45) 3035-2714/ 9922-7904/ 9936-4099. Creci 19806f www.willianserafim.com.br CI-157357.

SERAFIM VENDE

Casa Parque São Paulo, c/ 116m², ótima localização, fino acabamento, c/ sobra de terreno no fundo, cabendo até 3 carros dentro do pátio. Apenas R\$ 410.000. F: (45) 3035-2714/ 9922-7904/ 9936-4099. Creci 19806f www.willianserafim.com.br CI-157357.

SERAFIM VENDE

Casa no Alto Alegre, aprox. 160m², sendo 1 suite, 2 qts, mais depend., ótima localização, sol se poem ao fundos, gar. para 2 camionetes na parte coberta mais 2 carros ficando metade na parte descoberta. Por apenas R\$ 450.000. F: (45) 3035-2714/ 9922-7904/ 9936-4099. Creci19806f www.willianserafim.com.br CI-157347.

SOBRADO NOVO

Cond. Villaggio no Pq. São Paulo, geminado em condomínio fechado, c/ suite, 2 qtos., bwc, sendo que um quarto tem closet, sala de estar/jantar, coz., lavabo e lav., garagem p/ 2 carros. R\$ 330.000. F: (45) 9972-0172/ 9972-0213. Creci J-4114. CI-154585.

SOBRADO PORTO SEGURO

C/190m², suite, + 2 qtos., escritório, 2 sacadas, gar. p/ 3 carros, e demais depend., todo em gesso e porcelanato, aquecimento solar, sobra de terreno p/ piscina. R\$ 570.000. F: (45) 9978-4844/ 9108-3787. CI-157160.

VENDOS SOBRADOS

275m² fino acabamento, novo, Rua Costa e Silva 982. 175m², usado, Rua Presidente Kennedy 3705, próx. a prefeitura. F: (45) 8402-0036 c/ Amador. CI-155640.

Ponto Comercial

ALUGA-SE BARRAÇÃO

C/ 400m², na Av. Gralha Azul 88 B, frente c/ a BR 277, no Guarujá. F: (45) 9822-1550. CI-157332.

ALUGO BARRAÇÃO

360m², Rua Francisco Beltrão, 976, Pacaembu. Valor á combinar. F: (45) 9970-4321/ 8811-0503. CI-157307.

OPORTUNIDADE

Excelente preço, sala comercial no Day Saúde, térreo c/ 50,78m², s/ garagem. R\$ 135.000. F: (45) 9972-0172/ 9972-0213. Creci J4114. CI-154587.

V. MORETTI ALUGA

Sala Comercial Nova, na Rua Paraná, 4753, sala 8, medindo aprox. 170,75m². R\$ 2.828. F: (45) 3322-1515 CRECI 3149 J CI-154148.

V. MORETTI ALUGA

Sala Comercial, na Rua Rio Grande do Sul 1983-B, centro, c/ aproximadamente 52,50m². R\$ 1.300. F: (45) 3322-1515 CRECI 3149 J CI-154258.

VENDO CLINICA

Odontológica, com todos os equipamentos odontológicos seminovos, 2 cadeiras, raio x, autoclave, etc. Apenas R\$ 30.000. F: (45) 9917-1629/ 9917-168. CI-157126.

VENDO SALA COMERCIAL

Térrea, c/ 30m² de área privativa, na Avenida Toledo 1142. R\$ 120.000. Aceito carro ou terreno como parte do pagamento. CRECI J4114. F: (45) 9972-0172/ 9972-0213. CI-154579.

Terrenos

10 ALQUEIRES

São Salvador, 8 mecanizados, c/ benfeitoras, boa de água, a 4km do asfalto. R\$ 850.000. F: (45) 3035-2714/ 9922-7904/ 9936-4099. Creci19806f www.willianserafim.com.br CI-157346.

ÁREA 14 DE NOVEMBRO

De 4.633m², Rua Souza Naves Sul após o viaduto Petrocon, ao lado da Met. Turmina. R\$ 850.000. F: (45) 3035-6699/ 9966-6699. CRECI 3999. CI-155796.

CHÁCARA DE 1 ALQ.

Guavira, aproximadamente 20km do centro, sem benfeitorias. Por apenas R\$ 150.000., ou vendo área total de 2 alq. R\$ 250.000. F: (45) 3035-2714/ 9922-7904/ 9936-4099. Creci 19806f www.willianserafim.com.br CI-157349.

SERAFIM VENDE

Área BR 277, sendo 8.000m², com barracão 2.000m², R\$ 2.800.000. F: (45) 9922-7904/ 9936-4099/ 3035-2714. www.willianserafim.com.br CRECI 19806-F. CI-157363.

Globoaves

CONTRATA:

Auxiliar de Almoxarifado

Perfil da vaga: realizar controle de estoque, receber materiais, lançar produtos no sistema, entre outros.
Desejável: Ensino Médio Completo e experiência na área.
Horário: 08:00 às 18:00 horas de segunda à sexta.

Os interessados devem encaminhar currículo para avaliação no e-mail: fatima.pardinho@globoaves.com.br
Telefone para contato: (45) 3301-3418

SERAFIM VENDE

Terreno Jardim Angra dos Reis, ótima localização, medindo 10x25, a 50m da Tito Muffato por apenas R\$ 135.000. F: (45) 3035-2714/ 9922-7904/ 9936-4099. Creci 19806f. www.willianserafim.com.br CI-157359.

SERAFIM VENDE

40 alqueires na linha 47, c/ 15 alqueires mecanizados, restante em pastagem, 1.250 sacas de soja por alqueire, entrada + 2x. F: (45) 3035-2714/ 9922-7904/ 9936-4099. Creci 19806f. www.willianserafim.com.br CI-157362.

TERRENO CENTRAL

C/ 1050m², (25x42), Rua Vitória 770, R\$ 1.200.000. F: (45) 3035-6699/ 9966-6699. CRECI 3999. CI-155798.

TERRENO JD COUNTRY

C/ 962,5m², (17,50x55), Rua Rio Grande do Norte, entre as ruas 13 de Maio e Tiradentes, R\$ 700.000. F: (45) 3035-6699/ 9966-6699. CRECI 3999. CI-155797.

TERRENO JD. TROPICAL

28x35m, com barracão em cima de aprox 500m², ótima localização, acima do nível da rua. Por apenas R\$ 700.000. F: (45) 3035-2714/ 9922-7904/ 9936-4099. Creci 19806f www.willianserafim.com.br CI-157348.

TERRENO NO PALMEIRAS

Rua Tarcilio Wagner, 59, esquina, c/ 550m², c/ casa de madeira, R\$ 260.000. F: (45) 3035-6699/ 9966-6699. CRECI 3999. CI-155799.

TERRENO PARA PERMUTA

Permuta-se área construída, por terreno na região central de Cascavel - PR. F: (45) 3222-0039 ou no e-mail: contato@krumconstrucoes.com.br CI-157270.

Globoaves

CONTRATA:

Auxiliar Administrativo

Perfil da vaga: atuar no setor de Arquivo da empresa realizando o arquivamento e organização de documentos fiscais. Desejável que seja organizado (a) e conheça documentos fiscais e extratos bancários.
Horário: 08:00 às 18:00 horas de segunda à sexta.
Salário: 1.200,00

Os interessados devem encaminhar currículo para avaliação no e-mail: fatima.pardinho@globoaves.com.br
Telefone para contato: (45) 3301-3418

VENDO SÍTIO

Em Santa Maria, 30km do centro, 2km do asfalto, 9 alqs., estrutura completa p/ ordenha e confinamento. c/ 30 vacas. F: (45) 9965-2121/ 9965-7176. CI-156800.

VENDO TERRENO

550m², atrás da Uniãoeste, c/ 2 casas e 1 kintinete, R\$ 290.000. F: (45) 9977-2004. CI-157210.

VENDO TERRENO

Vila Tolentino, 420m², c/ casa mista de 100m², Rua Sérgio Djalma de Holanda, 1420, R\$ 300.000. F: (45) 3035-6699/ 9966-6699. CRECI 3999. CI-155800.

VENDO TERRENO

12x25, c/ casa em alvenaria, na rua Pernambuco, próx. ao Clube Comercial. R\$ 270.000. F: (45) 3306-0320/ 3226-1695/ 8807-1691. CI-156545.

Imóveis Diversos

CONSÓRCIO

IMOBILIÁRIO. Casa, apart., sobrado, barracões, sala, sítios, chácaras, construções e reformas. Grupo Especial. Confira crédito R\$ 150.000. Parcelas só R\$ 1089,98. Não cobramos taxa de adesão. F: (45) 3325-1070/ 9972-3798. www.lanceconsorcios.com.br CI-157241.

CONSÓRCIO

IMOBILIÁRIO. Grupo especial, confira crédito R\$ 200.000. Parcelas só R\$ 1.441,57. Furo de grupo, vagas limitadas. Não cobramos taxa de adesão. Mais informações com Jorge F: (45) 3325-1070/ 9972-3798. www.lanceconsorcios.com.br CI-157242.

CONSÓRCIO DE IMÓVEL

Contemplado, crédito de R\$ 82.000. Entrada de R\$ 22.000. + parcelas de R\$ 710. F: (45) 9991-9713. CI-157233.

QUER COMPRAR

Seu imóvel sem pagar juros? Compre um consórcio da Rodobens, imóveis, carros e motos. Representante em Cascavel: IMOBILIÁRIA DESTRO. F: (45) 3038-6464/ 9972-0213/ 9972-0172/ 9938-9739. Creci J4114 CI-154580.

VENDO PRÉ MOLDADO

Barracão desmontado, c/ pé direito de 5m, sendo as colunas e tesouras em concreto e terças em perfil U, área 240m². R\$ 20.000. F: (45) 9922-4943. CI-157301.

Empregos

CONTRATA AUXILIAR

DE PRODUÇÃO, masculino, maior de idade, c/ disponibilidade de horário. Interessados comparecer Rua Benjamin Constant, 559, Pq. São Paulo, c/ currículo e carteira de trabalho. F: (45) 3224-7979/ 3038-7975. CI-157082.

CONTROLLER

Exige-se, formação em Ciências Contábeis, experiência na área e informática. Oferece semana de 5 dias, salário compatível com a função e um bom ambiente de trabalho. Interessados enviar currículo para recrutamento-peris@hotmail.com CI-157312.

MEGA LAJES CONTRATA

Vendedor externo, c/ carro. Secretária com habilitação, interessados enviar email para engenharia@megalajes.com CI-157375.

Diversos

"AP DAS MORENAS"

Novinhas, lindas e sensuais, escolha a sua companhia, local novo, aconchegante e discreto, p/ homens de bom gosto. F: (45) 9930-9243. CI-157287.

"INSACIÁVEL MORENA"

Venha delirar em 1,62 de curvas perfeitas, 57kg de pura gostosura, 20 aninhos, com local, me ligue. F: (45) 9916-3284 - Bia. CI-157418.

"LOIRINHA 18 ANOS"

1,58 de altura, 54kg, pele clara, macia e cheirosa, p/ homens discretos e de bom gosto, c/ local. F: (45) 9975-2804. CI-157463.

"MORENA SAFADINHA"

Novinha, carinhosa, sem frescura, louca p/ satisfazer suas fantasias, c/ local discreto e gostoso. F: (45) 9911-4219 - Debora. CI-157288.

A BELA GISELE

C/ acessórios, gata ousada, pronta p/ realizar suas fantasias e tirar você da rotina, vai se surpreender. Com local. F: (45) 9908-1646. CI-157466.

ACOMPANHANTES TOLEDO

Belas e discretas, o prazer é garantido, a satisfação total, www.acompanhantestoledo.com.br, somente motel. F: (45) 9946-0083. CI-157274.

AGÊNCIA VIP CASCAVEL

As mais belas gatas da região, local próprio, c/ ar, motel e hotel. www.vipcascavel.com.br F: (45) 9969-9131 (tim) CI-157273.

ALANA

Loira de tirar o folego, adoro realizar fantasias, prazer garantido, c/ local. F: (45) 9837-0586 c/ amiga para festinha CI-157464.

AMANTE AMIGO

Gato, com pegada, bem dotado, 23cm. F: (45) 9827-1530 c/ Julio CI-157107.

BIA LOIRA

Alto nível, p/ homens que estão a procura de prazer e satisfação total, c/ local seguro e discreto. F: (45) 9821-7809. CI-157469.

DETETIVE PARTICULAR

Investigações: conjugal, empresarial, traição virtual, rastreamento de veículos, filmagens, fotos, gravações. Sigilo absoluto. F: (45) 9105-8010/ 9914-2282 ou detetive.ville@hotmail.com CI-156845.

ESPETO GIRATÓRIO

A Pilha, todo em inox, regulável 50 à 70cm, 4 pilhas AA que duram até 60 horas. Churrasco perfeito. R\$ 160., em 3x no cartão. F: (45) 3223-6699/ 9988-3377. CI-156677.

ESTILO MASSAGEM

Terapêutica, clínica, drenagem linfática, reflexoterapia e massagem relaxante. F: (45) 9941-9370/ 9101-4913 c/ Raquel. CI-156289.

FAÇO DEDETIZAÇÃO

Residencial e comercial, empresa licenciada. Especialista no controle de pragas urbanas, baratas, ratos, pulgas, cupins, traças, pernilongos, formigas e aranha, prevenção contra o mosquito da dengue. Orçamento sem compromisso. Equipe técnica especializada. F: (45) 3222-9319/ Whatsapp (45) 9929-2068. CI-156968.

FAÇO MASSAGEM

Estimulante, relaxante, terapêutica, atendimento central. F: (45) 9833-9707. CI-157321.

VAGA PARA TUTOR ESCOLAR

Acompanhamento diário das tarefas e atividades escolares para 02 (duas) crianças de 07 e 10 anos. As mesmas estudam na 2ª e 6ª série, em horários distintos. Ênfase em português e matemática. Horários: 07h45 às 13h de segunda a sexta e das 14h30 às 19h nas segundas, quartas e quintas-feiras. 40 horas semanais. Sexo feminino, que possua habilitação e formação em pedagogia ou letras.

Interessados enviar currículo e proposta salarial para o email: malugui2007@gmail.com

FIM DOS INSETOS

Não consegue dormir? Os mosquitos estão levando o seu sono? Sua cozinha parece um zoológico, as paredes e móveis estão esfalfando, seus problemas acabaram, deixa que eu resolvo. Orçamento sem compromisso ligue e comprove. F: (45) 3222-9319 / Whatsapp (45) 9929-2068. CI-156969.

IRMÃ JUSARA

Trago a teus pés quem você ama rindo ou chorando, em tempo recorde. F: (43) 3344-4566/ 9609-1587/ 8456-3291/ (45) 9909-3154. solucoes.deamor@hotmail.com CI-156733.

LUARA LOIRAÇA

26 anos, muito experiente, tenho acessórios p/ realizar fantasias, c/ total discrição, c/ local. F:(45) 9984-1157. CI-157467.

MASSAGEM

Para stress p/ cansaço e dores musculares, somente para masculino. F: (45) 9949-8531. CI-157416.

MASSAGEM

Para estresse, cansaço, relaxamento e estimulante, atendimento central. F: (45) 9819-3352. CI-157432.

MASSAGEM

Estimulante e relaxamento corporal, sala climatizada, Centro, de segunda à sábado, só c/agendamento. F: (45) 9805-3967. CI-157430.

MASSAGEM CORPORAL

Relaxante, anti-stress e muscular em geral. F: (45) 9828-5223. CI-157322.

MASSAGEM RELAXANTE

Muscular, ajuda tirar cansaço, estresse, dores musculares, estimulante. F: (45) 3326-6756. CI-157058.

SÚMULA DE PEDIDO DE LICENÇA INSTALAÇÃO

Jaime Renosto portador CPF 467.052.609-04, torna público que na data de 16/04/2015 requereu do IAP - Instituto Ambiental do Paraná, Licença Prévia para suinocultura terminação, localizado no lote rural 281, da gleba 06 do imóvel Andrada, Linha São Bento, Três Barras do Paraná - PR.

SÚMULA DE RECEBIMENTO LICENÇA PRÉVIA

Jaime Renosto portador CPF 467.052.609-04, torna público que na data de 09/12/2014 recebeu IAP - Instituto Ambiental do Paraná, Licença Prévia para suinocultura terminação, localizado no lote rural 281, da gleba 06 do imóvel Andrada, Linha São Bento, Três Barras do Paraná- PR.

SÚMULA DE PEDIDO LICENÇA OPERAÇÃO

Giovan Edcesar Callegari portador CPF 074.438.889-96, torna público que na data de 14/04/2015 requereu IAP - Instituto Ambiental do Paraná, Licença Operação para suinocultura terminação, localizado no lote rural 02, da gleba 01 do imóvel Andrada, Linha Kennedy, Três Barras do Paraná - PR.

SÚMULA DE RECEBIMENTO LICENÇA OPERAÇÃO

Gian Cesar Callegari portador CPF 029.022.299-09, torna público que na data de 10/03/2011 recebeu IAP - Instituto Ambiental do Paraná, Licença Operação para suinocultura terminação, localizado no lote rural 02, da gleba 01 do imóvel Andrada, Linha Kennedy, Três Barras do Paraná - PR.

MESA MESA

Massagem Relaxante

MASSAGEM RELAXANTE

Dor muscular, cansaço físico, musculação, trabalhamos também com plataforma vibratória vibratória, tratamento infra-vermelho, venha se sentir bem com ótimo atendimento, todos os dias e feriados. F: (45) 9916-2299/ 8414-1989. CI-156980.

MASSOTERAPEUTA

Massagem relaxante e tântrica. F: (45) 9822-5446. CI-157106.

NOVA DUPLA

Loiras, prontas para realizar as mais ousadas fantasias, C/ acessórios. Com local. F: (45) 9997-8979 - Ana e Luana CI-157468.

ÚNICO NO BRASIL

Gamado e amarrado em você pra sempre! Sigilo absoluto. F: (43) 3152-6754/ 3322-8065/ 8456-3291/ 9911-5862/ (45) 9909-3154. CI-156734.

VENDO

Terreno nas Marinas, condomínio Plantar (20x70). Barco Focker 19, 2013, 35h de uso. F: (45) 9971-1487. CI-157410.

VENDO SALMÃO FRESCO

Entregamos em Cascavel e região. F: (45) 9926-9945. Com Marcio. CI-157025.

VENHA DESFRUTAR

De momentos inesquecíveis, tenho local para massagem erótica, tântrica e algo a mais se preferir. F: (45) 9970-0628 c/ Dani. CI-157279.

Utilidade Pública

Lar COOPERATIVA AGROINDUSTRIAL LAR

A Cooperativa Agroindustrial Lar oferece oportunidades de trabalho para:

FRIGORÍFICO DE AVES - MATELÂNDIA

Tecnólogos em Manutenção Industrial

- Experiência na Função;
- Formação na área mecânica ou elétrica;

Oferece:
Salário compatível, Bônus Saúde, Seguro de Vida em grupo, Vale Cesta (alimentação), Auxílio para estudantes de Graduação, Auxílio para Especialização.

Interessados enviar currículo para recrutamento@lar.ind.br
É indispensável o atendimento aos requisitos acima.

MUNICÍPIO DE LINDOESTE - PR
 RELATÓRIO RESULTADO DA EXECUÇÃO ORÇAMENTÁRIA
 DEMONSTRATIVO DAS RECEITAS E DESPESAS COM MANUTENÇÃO E DESENVOLVIMENTO DO ENSINO - MDE
 ORÇAMENTOS FISCAL E DA SEGURIDADE SOCIAL
 JANEIRO A DEZEMBRO DE 2013 BIMESTRE NOVEMBRO - DEZEMBRO
 Exercício PRECATORIA P/LA C/FAL DE LINDOESTE

RREO - ANEXO II (LDB, art. 12) R\$ 1,00

RECEITA RESULTANTE DE IMPOSTOS (capítulo 11 - 2º de Convolação)	PREVISÃO INICIAL	PREVISÃO ATUALIZADA (a)	RECEITAS REALIZADAS		
			No Bimestre	Até o Bimestre (b)	% (b/a x 100)
RECEITAS DE IMPOSTOS	561.275,00	561.275,00	71.143,31	38.1573,32	66,05
1 - Receita Resultante do Imposto sobre a Propriedade Predial e Terras - IPTU	161.200,00	161.200,00	12.540,37	73.077,32	45,32
1.1 - IPTU	64.000,00	64.000,00	390,96	28.289,55	59,83
1.2 - Multas, Juros de Mora e Outros Encargos do IPTU	97,00	97,00	7,17	163,95	26,81
1.3 - Dívida Ativa do IPTU	100.500,00	100.500,00	8.236,77	28.664,71	28,54
1.4 - Multas, Juros de Mora, Atualização Monetária e Outros Encargos da Dívida Ativa do IPTU	8.900,00	8.900,00	3.415,57	5.253,87	164,08
1.5 - Deduções da Receita do IPTU	112.800,00	112.800,00	3,00	3,00	0,00
1.6 - Receita Resultante do Imposto sobre Transmissão Interoctivos - TPI	199.500,00	199.500,00	29.990,92	19.148,00	54,99
1.2.1 - TPI	199.500,00	199.500,00	23.380,32	15.145,00	34,98
1.2.2 - Multas, Juros de Mora e Outros Encargos do TPI	-	-	0,00	0,00	0,00
1.2.3 - Dívida Ativa do TPI	-	-	0,00	0,00	0,00
1.2.4 - Multas, Juros de Mora, Atualização Monetária e Outros Encargos da Dívida Ativa do TPI	-	-	0,00	0,00	0,00
1.2.5 - Deduções da Receita do TPI	-	-	0,00	0,00	0,00
1.3 - Receita Resultante do Imposto sobre Serviços de Qualquer Natureza - ISS	138.175,00	138.175,00	13.995,37	10.099,39	72,49
1.3.1 - ISS	132.500,00	132.500,00	1.612,32	6.497,94	75,09
1.3.2 - Multas, Juros de Mora e Outros Encargos do ISS	1.000,00	1.000,00	73,25	80,19	54,65
1.3.3 - Dívida Ativa do ISS	2.500,00	2.500,00	3,00	3,00	0,00
1.3.4 - Multas, Juros de Mora, Atualização Monetária e Outros Encargos da Dívida Ativa do ISS	2.000,00	2.000,00	3,00	3,00	0,00
1.3.5 - Deduções da Receita do ISS	-	-	0,00	0,00	0,00
1.4 - Receita Resultante do Imposto de Renda Retido na Fonte - IRRF	69.475,00	69.475,00	21.225,75	55.333,95	136,32
1.4.1 - IRRF	69.475,00	69.475,00	21.225,75	55.333,95	136,32
1.4.2 - Multas, Juros de Mora e Outros Encargos do IRRF	-	-	0,00	0,00	0,00
1.4.3 - Dívida Ativa do IRRF	-	-	0,00	0,00	0,00
1.4.4 - Multas, Juros de Mora, Atualização Monetária e Outros Encargos da Dívida Ativa do IRRF	-	-	0,00	0,00	0,00
1.4.5 - Deduções da Receita do IRRF	-	-	0,00	0,00	0,00
1.5 - Receita Resultante do Imposto Territorial Rural - ITR (CF art. 153, 3º inciso III)	-	-	0,00	0,00	0,00
1.5.1 - ITR	-	-	0,00	0,00	0,00
1.5.2 - Multas, Juros de Mora e Outros Encargos do ITR	-	-	0,00	0,00	0,00
1.5.3 - Dívida Ativa do ITR	-	-	0,00	0,00	0,00
1.5.4 - Multas, Juros de Mora, Atualização Monetária e Outros Encargos da Dívida Ativa do ITR	-	-	0,00	0,00	0,00
1.5.5 - Deduções da Receita do ITR	-	-	0,00	0,00	0,00
2 - RECEITA DE TRANSFERÊNCIAS CONSTITUCIONAIS E LEGIS	11.903.230,00	11.903.230,00	1.945.340,38	10.548.458,97	92,27
2.1 - Cota-Parte FPM	6.929.530,00	6.929.530,00	1.290.262,94	5.111.065,73	50,98
2.1.1 - Parcela referente à CF, art. 159, I, alínea a	6.599.330,00	6.599.330,00	941.981,54	8.222.062,45	94,64
2.1.2 - Parcela referente à CF, art. 159, I, alínea d	369.200,00	369.200,00	298.021,33	285.021,33	78,30
2.2 - Cota-Parte ICMS	5.515.330,00	5.515.330,00	678.551,93	3.212.118,94	89,79
2.3 - CMS-Desoneração - LC nº61/1995	38.500,00	38.500,00	5.022,68	30.126,39	78,28
2.4 - Cota-Parte IP-Esportação	65.200,00	65.200,00	10.243,22	51.633,22	79,19
2.5 - Cota-Parte ITR	31.200,00	31.200,00	6.693,58	93.459,79	115,10
2.6 - Cota-Parte IPVA	314.500,00	314.500,00	12.469,17	256.970,29	81,59
2.7 - Cota-Parte IOF-Outro	-	-	0,00	0,00	0,00
3 - TOTAL DA RECEITA DE IMPOSTOS (1 + 2)	11.964.475,00	11.964.475,00	2.176.463,43	10.534.434,23	91,09

RECEITAS ADICIONAIS PARA FINANCIAMENTO DO ENSINO	PREVISÃO INICIAL	PREVISÃO ATUALIZADA (a)	RECEITAS REALIZADAS		
			No Bimestre	Até o Bimestre (b)	% (b/a x 100)
4 - RECEITA DA APLICAÇÃO FINANCEIRA DE OUTROS RECURSOS DE IMPOSTOS VINC. AO ENSINO	-	-	0,00	0,00	0,00
5 - RECEITA DE TRANSFERÊNCIAS DO FUNDEB	262.900,00	262.900,00	42.291,41	357.566,39	102,83
5.1 - Transferências do Salário-Educação	134.500,00	134.500,00	1.529,39	45.899,22	108,33
5.2 - Transferências Diretas - FIDE	-	-	0,00	0,00	0,00
5.3 - Transferências Diretas - FINE	99.000,00	99.000,00	12.643,30	53.203,32	107,12
5.4 - Transferências Diretas - FINE	99.000,00	99.000,00	13.676,29	61.543,33	62,29
5.5 - Outras Transferências do FUNDEB	-	-	0,00	0,00	0,00
5.6 - Aplicação Financeira dos Recursos do FUNDEB	-	-	2.645,79	30.126,39	100,00
6 - RECEITA DE TRANSFERÊNCIAS DE CONVENIÇOS	-	-	53.971,30	247.367,10	0,00
6.1 - Transferências de Convênios	-	-	53.971,30	247.367,10	0,00
6.2 - Aplicação Financeira dos Recursos de Convênios	-	-	0,00	0,00	0,00
7 - RECEITA DE OPERAÇÕES DE CRÉDITO	-	-	0,00	0,00	0,00
8 - OUTRAS RECEITAS PARA FINANCIAMENTO DO ENSINO	1.199.344,00	1.199.344,00	302.087,44	1.711.281,29	105,99
8 - TOTAL DAS RECEITAS ADICIONAIS PARA FINANCIAMENTO DO ENSINO (4 + 5 + 6 + 7 + 8)	1.401.544,00	1.401.544,00	466.349,55	1.715.254,77	122,66

RECEITAS DO FUNDEB	PREVISÃO INICIAL	PREVISÃO ATUALIZADA (a)	RECEITAS REALIZADAS		
			No Bimestre	Até o Bimestre (b)	% (b/a x 100)
9 - RECEITAS DESTINADAS AO FUNDEB	2.200.940,00	2.200.940,00	388.066,13	2.226.491,94	92,27
10.1 - Cota-Parte FPM Destinada ao FUNDEB - 20% de 2.1	1.285.732,00	1.285.732,00	246.076,52	1.302.216,42	93,98
10.2 - Cota-Parte ICMS Destinada ao FUNDEB - 20% de 2.2	115.050,00	115.050,00	15.710,35	842.035,57	89,79
10.3 - CMS-Desoneração Destinada ao FUNDEB - 20% de 2.3	7.700,00	7.700,00	1.004,52	6.027,15	78,27
10.4 - Cota-Parte IP-Esportação Destinada ao FUNDEB - 20% de 2.4	19.240,00	19.240,00	2.049,36	10.529,15	79,19
10.5 - Cota-Parte ITR ou TR Destinadas Destinada ao FUNDEB - 20% de (1.5 + 1.6 + 1.7)	18.240,00	18.240,00	1.738,73	16.897,97	115,10
10.6 - Cota-Parte IPVA Destinada ao FUNDEB - 20% de 2.6	62.900,00	62.900,00	2.459,35	51.134,69	81,29
11 - RECEITAS RECEBIDAS DO FUNDEB	1.579.039,00	1.579.039,00	321.101,79	1.626.071,55	103,19
11.1 - Transferências de Recursos do FUNDEB	1.579.039,00	1.579.039,00	321.101,79	1.626.071,55	103,19
11.2 - Complementação da União ao FUNDEB	-	-	0,00	0,00	0,00
11.3 - Retenção de Aplicação Financeira dos Recursos do FUNDEB	-	-	0,00	0,00	0,00
12 - RESULTADO LÍQUIDO DAS TRANSFERÊNCIAS DO FUNDEB (11.1 - 11.2 - 11.3)	630.547,00	630.547,00	57.966,37	410.470,79	65,08

DECRETO Nº 003.747/13 DE 26/08/13
 Continuação 13

OUTRAS INFORMAÇÕES PARA CONTROLE					
OUTRAS DESPESAS CUSTEADAS COM RECURSOS ADICIONAIS PARA FINANCIAMENTO DO ENSINO	DOTAÇÃO INICIAL	DOTAÇÃO ATUALIZADA (a)	DESPESAS EXECUCIONAIS		
			No Bimestre	Até o Bimestre (b)	% (b/a x 100)
40 - DESPESAS CUSTEADAS COM APLICAÇÃO FINANCEIRA DE OUTROS RECURSOS DE IMPOSTOS VINCULADOS AO ENSINO	0,00	0,00	0,00	0,00	0,00
41 - DESPESAS CUSTEADAS COM CONTRIBUIÇÃO SOCIAL DO SALÁRIO EDUCAÇÃO	134.500,00	160.500,00	27.016,60	146.546,56	93,31
42 - DESPESAS CUSTEADAS COM CONTRIBUIÇÃO SOCIAL DO SALÁRIO EDUCAÇÃO	0,00	0,00	0,00	0,00	0,00
43 - DESPESAS CUSTEADAS COM OUTRAS RECEITAS PARA FINANCIAMENTO DO ENSINO	169.800,00	2.585.273,00	40.216,17	1.791.767,96	69,31
44 - TOTAL DAS OUTRAS DESPESAS CUSTEADAS COM RECURSOS ADICIONAIS PARA FINANCIAMENTO DO ENSINO (40 + 41 + 42 + 43)	304.300,00	2.745.773,00	67.232,77	1.938.354,52	70,30
45 - TOTAL GERAL DAS DESPESAS COM MDE (39 + 44)	2.936.615,33	5.658.358,29	934.916,60	4.760.690,29	81,60

RESTOS A PAGAR INSCRITOS COM RESPONSABILIDADE FINANCEIRA DE RECURSOS DE IMPOSTOS VINCULADOS AO ENSINO		SALDO ATÉ O BIMESTRE		CANCELADO EM 2013 (b)	
46 - RESTOS A PAGAR DE DESPESAS COM MDE	161,20	161,20	1.902,50	1.902,50	0,00
46.1 - Executadas com Recursos de Impostos Vinculados ao Ensino	161,20	161,20	1.902,50	1.902,50	0,00
46.2 - Executadas com Recursos do FUNDEB	0,00	0,00	0,00	0,00	0,00

FLUXO FINANCEIRO DOS RECURSOS		VALOR	
	FUNDEB	FUNDEF	
47 - SALDO FINANCEIRO EM 31 DE DEZEMBRO DE 2012	3.273,26	0,00	
48 - INGRESSO DE RECURSOS ATÉ O BIMESTRE	1.623.677,55	0,00	
49 - PAGAMENTOS EFETUADOS ATÉ O BIMESTRE	1.533.800,52	0,00	
49.1 - Orçamento do Exercício	1.533.800,52	0,00	
49.2 - Restos a Pagar	0,00	0,00	
50 - RECEITA DE APLICAÇÃO FINANCEIRA DOS RECURSOS ATÉ O BIMESTRE	0,00	0,00	
51 - SALDO FINANCEIRO NO EXERCÍCIO ATUAL	33.454,29	0,00	

Lindoeste, 19/04/2015

FONTE:
 * Límites mínimos anuais e serem cumpridos no encerramento do exercício;
 * Art. 21, § 2º, Lei nº 464/2007. Até 5% dos recursos recebidos à conta dos Fundos, inclusive relativos à complementação da União recebidos nos termos do § 1º do art. 6º desta Lei, poderão ser utilizados no 1º trimestre do exercício imediatamente subsequente mediante dotação de crédito adicional;
 * Caput do art. 2º da CF/1998
 * Os valores referentes a parcelas de Restos a Pagar inscritos sem disponibilidade financeira para crédito à educação deverão ser informados somente no RREO do último bimestre do exercício.
 * Limites mínimos anuais a serem cumpridos no encerramento do exercício, no âmbito de atuação prioritária, conforme LDB, art. 11 V.
 * Nota: Durante o exercício somente as despesas liquidadas são consideradas executadas. No encerramento do exercício as despesas não liquidadas inscritas em restos a pagar não processados são também consideradas executadas. Dessa forma, para maior transparência, as despesas executadas estão segregadas em a) Despesas liquidadas, consideradas aquelas em que houve a entrega do material ou serviços nos termos do art. 82 da Lei 4.220/64 e b) Despesas executadas mas não liquidadas, inscritas em restos a pagar não processados, consideradas liquidadas no encerramento do exercício, por força do art. 25, inciso II da Lei 4.220/64.

C11149535-E15

MUNICÍPIO DE LINDOESTE - PR
 RELATÓRIO DE GESTÃO FISCAL
 DEMONSTRATIVO DAS GARANTIAS E CONTRAGARANTIAS DE VALORES
 ORÇAMENTOS FISCAL E DA SEGURIDADE SOCIAL
 JANEIRO A DEZEMBRO DE 2013
 RGF - Anexo III (LRF, art. 56, inciso I, alínea "c" e art. 40, § 1º) R\$ 1,00

GARANTIAS CONCEDIDAS	SALDO DO EXERCÍCIO ANTERIOR	SALDO DO EXERCÍCIO DE 2013	
		Até o 1º Semestre	Até o 2º Semestre
EXTERNAS (I)			
Aval ou Fiança em operações de crédito	0,00	0,00	0,00
Outras Garantias nos Termos da LRF	0,00	0,00	0,00
INTERNAS (II)			
Aval ou Fiança em operações de crédito	0,00	0,00	0,00
Outras Garantias nos Termos da LRF	0,00	0,00	0,00
TOTAL GARANTIAS CONCEDIDAS (III) = (I + II)	0,00	0,00	0,00
RECEITA CORRENTE LÍQUIDA - RCL IV	10.902.309,85	11.356.979,61	12.451.594,92
% do TOTAL DAS GARANTIAS sobre a RCL	0,00	0,00	0,00
LIMITE DEFINIDO POR RESOLUÇÃO DO SENADO FEDERAL - 22%	2.398.508,17	2.498.535,51	2.739.350,88

CONTRAGARANTIAS RECEBIDAS	SALDO DO EXERCÍCIO ANTERIOR	SALDO DO EXERCÍCIO DE 2013	
		Até o 1º Semestre	Até o 2º Semestre
EXTERNAS (IV)			
Aval ou Fiança em operações de crédito	0,00	0,00	0,00
Outras Garantias nos Termos da LRF	0,00	0,00	0,00
INTERNAS (V)			
Aval ou Fiança em operações de crédito	0,00	0,00	0,00
Outras Garantias nos Termos da LRF	0,00	0,00	0,00
TOTAL CONTRAGARANTIAS RECEBIDAS VII = (IV + V)	0,00	0,00	0,00

MEDIDAS CORRETIVAS:
 FONTE: GOVERNO MUNICIPAL

Lindoeste, 16/04/2015

SILVIO DE SOUZA MARCOS HILARIO DE CONTI VIVIANA ANDREA PERIN DOS SANTOS
 PREFEITO MUNICIPAL SECRETARIO DE FINANÇAS CONTADORA

C11149532-E15

Município de Lindoeste - PR
DEMONSTRATIVO SIMPLIFICADO DO RELATÓRIO RESUMIDO DA EXECUÇÃO ORÇAMENTÁRIA
ORÇAMENTOS FISCAL E DA SEGURIDADE SOCIAL
JANEIRO A DEZEMBRO 2013/SEMESTRE JULHO - DEZEMBRO
Entidade: PREFEITURA MUNICIPAL DE LINDOESTE
RS 1,00

RECEITAS DE OPERAÇÕES DE CRÉDITO E DESPESAS DE CAPITAL
Receitas de Operações de Crédito: 761.700,00
Despesa de Capital Líquida: 4.274.301,54

PROJEÇÃO ATUARIAL DOS REGIMES DE PREVIDÊNCIA
Regime Próprio de Previdência Social dos Servidores
Receitas Previdenciárias (IV): 0,00
Despesas Previdenciárias (V): 0,00
Resultado Previdenciário VI = (IV - V): 0,00

RECEITA DA ALIENAÇÃO DE ATIVOS E APLICAÇÃO DOS RECURSOS
Receita de Capital Resultante da Alienação de Ativos: 0,00
Aplicação dos Recursos da Alienação de Ativos: 0,00

DESPESAS COM AÇÕES E SERVIÇOS PÚBLICOS DE SAÚDE
Despesas Próprias com Ações e Serviços Públicos de Saúde: 2.490.130,01
Líquidas: 2.488.251,02
Inscritas em Restos a Pagar Não Processados: 1.878,99

DESPESAS DE CARÁTER CONTINUADO DERIVADAS DE PPP
Total das despesas/RCL (%): 0,00

Nota: Durante o exercício somente as despesas liquidadas são consideradas executadas. No encerramento do exercício as despesas não liquidadas inscritas em restos a pagar não processados são também consideradas executadas. Dessa forma, para maior transparência, as despesas executadas estão segregadas em:
a) Despesas liquidadas, consideradas aquelas em que houve a entrega do material ou serviço nos termos do art. 63 da Lei 4.320/64;
b) Despesas empenhadas mas não liquidadas, inscritas em Restos a Pagar não processados, consideradas liquidadas no encerramento do exercício por força do art. 35 inciso II da Lei 4.320/64.
C11149530-E15

Município de Lindoeste - PR
RELATÓRIO RESUMIDO DA EXECUÇÃO ORÇAMENTÁRIA
DEMONSTRATIVO DAS RECEITAS E DESPESAS COM AÇÕES E SERVIÇOS PÚBLICOS DE SAÚDE
ORÇAMENTOS FISCAL E DA SEGURIDADE SOCIAL
JANEIRO A DEZEMBRO 2013/SEMESTRE NOVEMBRO - DEZEMBRO
Entidade: PREFEITURA MUNICIPAL DE LINDOESTE
RS 1,00

RECEITAS ADICIONAIS PARA FINANCIAMENTO DA SAÚDE
TRANSFERÊNCIA DE RECURSOS DO SISTEMA ÚNICO DE SAÚDE - SUS
Provenientes do União: 446.650,00
Provenientes dos Estados: 108.300,00
RECEITAS DE OPERAÇÕES DE CRÉDITO VINCULADAS À SAÚDE: 0,00
TOTAL DAS RECEITAS ADICIONAIS PARA FINANCIAMENTO DA SAÚDE: 554.950,00

DESPESAS COM SAÚDE (Por Grupo de Natureza da Despesa)
DESPESAS CORRENTES: 3.206.402,21
Despesas com Encargos Sociais: 1.746.120,00
Outras Despesas Correntes: 1.460.282,21
DESPESAS DE CAPITAL: 42.698,75
TOTAL DAS DESPESAS COM SAÚDE: 3.249.100,96

DESPESAS COM SAÚDE NÃO COMPUTADAS PARA FINS DE APLICAÇÃO DO PERCENTUAL MÍNIMO
DESPESAS COM MATRÍCULAS E PENSIONISTAS: 0,00
DESPESA COM ASSISTÊNCIA À SAÚDE QUE NÃO ATENDE AO PRINCÍPIO DE ACESSO UNIVERSAL: 0,00
DESPESAS CUSTEADAS COM RECURSOS DESTINADOS À SAÚDE: 528.100,00
RECURSOS DE TRANSFERÊNCIAS DO SISTEMA ÚNICO DE SAÚDE - SUS: 528.100,00
RECURSOS DE DOAÇÕES DE OUTROS: 0,00
OUTRAS AÇÕES E SERVIÇOS NÃO COMPUTADOS: 0,00
RESCISÃO DE RESTOS A PAGAR NÃO PROCESSADOS INSCRITOS INDEVIDAMENTE NO EXERCÍCIO SEM DISPONIBILIDADE FINANCEIRA: 0,00
DESPESAS CUSTEADAS COM DISPONIBILIDADE DE CASH VINCULADAS A RESTOS A PAGAR CANCELADOS: 0,00
DESPESAS CUSTEADAS COM RECURSOS VINCULADOS À PARCELA DO PERCENTUAL MÍNIMO QUE NÃO FOI APLICADA EM AÇÕES E SERVIÇOS DE SAÚDE EM EXERCÍCIO ANTERIORES: 0,00
TOTAL DAS DESPESAS COM SAÚDE NÃO COMPUTADAS (IV): 528.100,00

PERCENTUAL DE APLICAÇÃO EM AÇÕES E SERVIÇOS PÚBLICOS DE SAÚDE SOBRE A RECEITA DE IMPOSTOS LÍQUIDA E TRANSFERÊNCIAS CONSTITUCIONAIS E LEGAIS
MÍN = (MII x 100) / LIMITE CONSTITUCIONAL 15% = 23,82

EXECUÇÃO DE RESTOS A PAGAR NÃO PROCESSADOS INSCRITOS COM DISPONIBILIDADE DE CASH
INSCRITOS: 29,00
CANCELADOS/PRESCRITOS: 0,00
PARÇOS: 4.300,53
A PAGAR: 4.327,53
PARCELA DOS DEFERIDA NO LIMITE: 0,00

CONTROLE DOS RESTOS A PAGAR CANCELADOS OU PRESCRITOS PARA FINS DE APLICAÇÃO DA DISPONIBILIDADE DE CASH CONFORME ARTIGO 24, §1º E 2º
SALDO LÍQUIDO: 0,00
DESPESAS CUSTEADAS NO EXERCÍCIO DE REFERÊNCIA (V): 0,00
SALDO FINAL NÃO APLICADO: 0,00

CONTROLE DO VALOR REFERENTE AO PERCENTUAL MÍNIMO NÃO CUMPRIDO EM EXERCÍCIOS ANTERIORES PARA FINS DE APLICAÇÃO DOS RECURSOS VINCULADOS CONFORME ARTIGOS 25 E 26
SALDO LÍQUIDO: 0,00
DESPESAS CUSTEADAS NO EXERCÍCIO DE REFERÊNCIA (V): 0,00
SALDO FINAL NÃO APLICADO: 0,00

DESPESAS COM SAÚDE (Por Subgrupo)
Atenção Básica: 2.572.140,00
Atenção Hospitalar e Ambulatorial: 175.420,00
Outras Subfunções: 742.540,00
TOTAL: 3.489.100,00

Nota: Durante o exercício somente as despesas liquidadas são consideradas executadas. No encerramento do exercício as despesas não liquidadas inscritas em restos a pagar não processados são também consideradas executadas. Dessa forma, para maior transparência, as despesas executadas estão segregadas em:
a) Despesas liquidadas, consideradas aquelas em que houve a entrega do material ou serviço nos termos do art. 63 da Lei 4.320/64;
b) Despesas empenhadas mas não liquidadas, inscritas em Restos a Pagar não processados, consideradas liquidadas no encerramento do exercício por força do art. 35 inciso II da Lei 4.320/64.
C11149537-E15

MUNICÍPIO DE UBRATÃ - AVISO DE PRORROGAÇÃO DE LICITAÇÃO
PROCESSO Nº 2566/2015 - CONCORRÊNCIA Nº 04/2015
Objeto: Contratação de empresa para realizar reforma no Centro Social Urbano - Curumim I. Tipo: Menor Preço, Global.
Nova data de abertura: 21 de maio de 2015, às 14 horas. Motivo: Alteração do valor de referência. O Edital poderá ser obtido no site www.ubrata.pr.gov.br. Ubatã - Paraná, 17 de abril de 2015.
Presidente, nomeada Conforme Portaria 24/2015.
C11149544-E15

ESTADO DO PARANÁ
MUNICÍPIO DE SÃO MIGUEL DO IGUAçu
EXTRATO DO CONTRATO Nº 0292015 - PMSM
ATA DA AGUIRE LIMA LUIZ COELHO, U. 13 de abril de 2015
Referência: PREGÃO PRESELECIONAL Nº 0202015 PMSM
CONTRATANTE: MUNICÍPIO DE SÃO MIGUEL DO IGUAçu
CONTRATADA: HOSPITAL DOMINIO DE PRODUTOS HOSPITALARES LTDA CNPJ Nº 06.908.129/0001-89
Objeto: Fornecimento de produtos hospitalares para o Hospital Municipal de São Miguel do Iguaçu.
Valor Total do Contrato: R\$ 93.255,19 (noventa e três mil e duzentos e cinquenta e cinco reais e dezesseis centavos)
C11149545-E15

Prefeitura Municipal de Boa Vista da Aparecida
Estado do Paraná
CNPJ: 17.471.942/0001-00
Av. São Sebastião S/Nº, 1150 - Centro - Fone: (41) 3287-1311 - CEP: 81750-000 - Boa Vista da Aparecida - Paraná
DISPENSA DE LICITAÇÃO Nº 009/2015
EXTRATO DO CONTRATO Nº 054/2015
CONTRATANTE: Prefeitura Municipal de Boa Vista da Aparecida
CONTRATADO: Adm - 008-0-0000
Objeto: Contratação de serviços para execução de 1 (uma) vaga de Serviços Gerais em âmbito da Vila de Serviços Públicos do Município e para empenho em licitação para a prestação de serviços de manutenção e conservação de 02 (dois) veículos de passeio com 02 (dois) motoristas.
Valor do Contrato: R\$ 2.200,00 (dois mil e duzentos reais)
Prazo de Vigência: 03 (três) meses, a contar da data de assinatura do contrato.
Qualquer dúvida referente ao presente Edital, favor dirigir-se ao Município de Boa Vista da Aparecida, em 17 de abril de 2015.
Wagner Antonio Soares
Responsável Municipal
C11149547-E15

Município de Lindoeste - PR
PREFEITURA MUNICIPAL DE LINDOESTE
RELATÓRIO RESUMIDO DA EXECUÇÃO ORÇAMENTÁRIA
ORÇAMENTOS FISCAL E DA SEGURIDADE SOCIAL
JANEIRO A DEZEMBRO 2013 SEMESTRE JULHO - DEZEMBRO

Table with columns: RECEITAS, PREVISÃO ORÇ., PREVISÃO ATUALIZADA, RECEITAS REALIZADAS (No Semestre, Até o Semestre), SALDO A REALIZAR. Rows include RECEITAS (EXCETO INTRA-ORÇAMENTÁRIAS), RECEITAS CORRENTES, RECEITAS DE CAPITAL, etc.

Table with columns: RECEITAS, PREVISÃO ORÇ., PREVISÃO ATUALIZADA, RECEITAS REALIZADAS (No Semestre, Até o Semestre), SALDO A REALIZAR. Rows include OPERAÇÕES DE CRÉDITO - REFINANCIAMENTO, OPERAÇÕES DE CRÉDITO - REFINANCIAMENTO (A), etc.

Table with columns: DESPESAS, DOTAÇÃO ORÇ., CREDITOS ADICIONAIS, DOTAÇÃO ATUALIZADA, DESPESAS EMPENHADAS (LIQUIDADAS, RESERVAS EM PAGAMENTO PROCESSADAS), SALDO A EXECUTAR. Rows include DESPESAS (EXCETO INTRA-ORÇAMENTÁRIAS), DESPESAS CORRENTES, DESPESAS DE CAPITAL, etc.

Table with columns: DESPESAS, DOTAÇÃO ORÇ., CREDITOS ADICIONAIS, DOTAÇÃO ATUALIZADA, DESPESAS EMPENHADAS (LIQUIDADAS, RESERVAS EM PAGAMENTO PROCESSADAS), SALDO A EXECUTAR. Rows include AMORTIZAÇÃO DA DÍVIDA REFINANCIAMENTO, AMORTIZAÇÃO DA DÍVIDA REFINANCIAMENTO (A), etc.

Nota: O balanço encerrado, conforme as disposições legais e contábeis em vigor, não representa o balanço patrimonial real, pois os valores são apenas estimados. Desta forma, para fins de transparência ao cidadão, os dados apresentados são apenas estimados.

SALVO DE ERRO: MARCOS HENRIQUE DE SOUZA
PREFEITO MUNICIPAL SECRETÁRIO DE FINANÇAS
VIVIAN ANDRESSA PERIN DOS SANTOS CONTADOR

C11149514-E15

Município de Lindoeste - PR
RELATÓRIO RESUMIDO DA EXECUÇÃO ORÇAMENTÁRIA
DEMONSTRATIVO DAS RECEITAS E DESPESAS PREVIDENCIÁRIAS DO REGIME PRÓPRIO DE PREVIDÊNCIA DOS SERVIDORES
ORÇAMENTOS FISCAL E DA SEGURIDADE SOCIAL
JANEIRO A DEZEMBRO 2013 SEMESTRE JULHO - DEZEMBRO

Table with columns: RECEITAS, PREVISÃO ORÇ., PREVISÃO ATUALIZADA, RECEITAS REALIZADAS (No Semestre, Até o Semestre), SALDO A REALIZAR. Rows include RECEITAS PREVIDENCIÁRIAS-TIPE DOCIMÉNTO ORÇAMENTÁRIO, RECEITAS CORRENTES, etc.

Table with columns: DESPESAS, DOTAÇÃO ORÇ., DOTAÇÃO ATUALIZADA, DESPESAS REALIZADAS (No Semestre, Até o Semestre), SALDO A REALIZAR. Rows include DESPESAS PREVIDENCIÁRIAS-TIPE DOCIMÉNTO ORÇAMENTÁRIO, DESPESAS CORRENTES, etc.

Table with columns: DESPESAS, DOTAÇÃO ORÇ., DOTAÇÃO ATUALIZADA, DESPESAS REALIZADAS (No Semestre, Até o Semestre), SALDO A REALIZAR. Rows include DESPESAS PREVIDENCIÁRIAS-TIPE DOCIMÉNTO ORÇAMENTÁRIO, DESPESAS DE CAPITAL, etc.

Table with columns: RECEITAS, PREVISÃO ORÇ., PREVISÃO ATUALIZADA, RECEITAS REALIZADAS (No Semestre, Até o Semestre), SALDO A REALIZAR. Rows include RECEITAS PREVIDENCIÁRIAS-TIPE DOCIMÉNTO ORÇAMENTÁRIO, RECEITAS CORRENTES, etc.

Table with columns: DESPESAS, DOTAÇÃO ORÇ., DOTAÇÃO ATUALIZADA, DESPESAS REALIZADAS (No Semestre, Até o Semestre), SALDO A REALIZAR. Rows include DESPESAS PREVIDENCIÁRIAS-TIPE DOCIMÉNTO ORÇAMENTÁRIO, DESPESAS CORRENTES, etc.

Table with columns: RECEITAS, PREVISÃO ORÇ., PREVISÃO ATUALIZADA, RECEITAS REALIZADAS (No Semestre, Até o Semestre), SALDO A REALIZAR. Rows include RECEITAS PREVIDENCIÁRIAS-TIPE DOCIMÉNTO ORÇAMENTÁRIO, RECEITAS CORRENTES, etc.

Table with columns: DESPESAS, DOTAÇÃO ORÇ., DOTAÇÃO ATUALIZADA, DESPESAS REALIZADAS (No Semestre, Até o Semestre), SALDO A REALIZAR. Rows include DESPESAS PREVIDENCIÁRIAS-TIPE DOCIMÉNTO ORÇAMENTÁRIO, DESPESAS CORRENTES, etc.

SALVO DE ERRO: MARCOS HENRIQUE DE SOUZA
PREFEITO MUNICIPAL SECRETÁRIO DE FINANÇAS
VIVIAN ANDRESSA PERIN DOS SANTOS CONTADOR

C11149519-E15

Município de Lindoeste - PR
RELATÓRIO RESUMIDO DA EXECUÇÃO ORÇAMENTÁRIA
DEMONSTRATIVO DA RECEITA CORRENTE LÍQUIDA
ORÇAMENTOS FISCAL E DA SEGURIDADE SOCIAL
JANEIRO A DEZEMBRO 2013 SEMESTRE JULHO - DEZEMBRO

Table with columns: RECEITAS, PREVISÃO ORÇ., PREVISÃO ATUALIZADA, RECEITAS REALIZADAS (No Semestre, Até o Semestre), SALDO A REALIZAR. Rows include RECEITAS CORRENTES, RECEITAS DE CAPITAL, etc.

C11149517-E15

Município de Lindoeste - PR
RELATÓRIO RESUMIDO DA EXECUÇÃO ORÇAMENTÁRIA
DEMONSTRATIVO DAS RECEITAS E DESPESAS PREVIDENCIÁRIAS DO REGIME PRÓPRIO DE PREVIDÊNCIA DOS SERVIDORES
ORÇAMENTOS FISCAL E DA SEGURIDADE SOCIAL
JANEIRO A DEZEMBRO 2013 SEMESTRE JULHO - DEZEMBRO

Table with columns: RECEITAS, PREVISÃO ORÇ., PREVISÃO ATUALIZADA, RECEITAS REALIZADAS (No Semestre, Até o Semestre), SALDO A REALIZAR. Rows include RECEITAS PREVIDENCIÁRIAS-TIPE DOCIMÉNTO ORÇAMENTÁRIO, RECEITAS CORRENTES, etc.

SALVO DE ERRO: MARCOS HENRIQUE DE SOUZA
PREFEITO MUNICIPAL SECRETÁRIO DE FINANÇAS
VIVIAN ANDRESSA PERIN DOS SANTOS CONTADOR

C11149525-E15

Município de Lindoeste - PR
RELATÓRIO RESUMIDO DA EXECUÇÃO ORÇAMENTÁRIA
DEMONSTRATIVO DA PROJEÇÃO ATUARIAL DO REGIME DE PREVIDÊNCIA

ORÇAMENTO DA SEGURIDADE SOCIAL
2012 a 2086

Table with columns: EXERCÍCIO, RECEITAS PREVIDENCIÁRIAS (a), DESPESAS PREVIDENCIÁRIAS (b), RESULTADO PREVIDENCIÁRIO (c = a - b), SALDO FINANCEIRO DO EXERCÍCIO (d) = ("d" exercício anterior) + (c). Rows from 2012 to 2071.

Table with columns: EXERCÍCIO, RECEITAS PREVIDENCIÁRIAS (a), DESPESAS PREVIDENCIÁRIAS (b), RESULTADO PREVIDENCIÁRIO (c = a - b), SALDO FINANCEIRO DO EXERCÍCIO (d) = ("d" exercício anterior) + (c). Rows from 2072 to 2086.

Projecção atuarial elaborada em 31/12/2013 e oficialmente enviada para o Ministério da Previdência Social - MPS.
FONTE: C11149527-E15

MUNICÍPIO DE LINDOESTE - PR
RELATÓRIO DA GESTÃO FISCAL
DEMONSTRATIVO DA DÍVIDA CONSOLIDADA LÍQUIDA
ORÇAMENTOS FISCAL E DA SEGURIDADE SOCIAL

JANEIRO A DEZEMBRO 2013

Table showing consolidated debt liquid (DÍVIDA CONSOLIDADA LÍQUIDA) with columns for exercise, current revenue (RCL), and debt limits. Includes sub-totals for DC, RCL, and limits.

Table showing detailed contractual debt (DETALHAMENTO DA DÍVIDA CONTRATUAL) with columns for exercise, current revenue, and debt components like PPP, taxes, and contributions.

Table showing other values not integral to DC (OUTROS VALORES NÃO INTEGRANTES DA DC) with columns for exercise, current revenue, and items like precatórios and deposits.

Table showing consolidated previdenciary debt (DÍVIDA CONSOLIDADA PREVIDENCIÁRIA) with columns for exercise, current revenue, and debt components.

Table showing consolidated previdenciary debt (DÍVIDA CONSOLIDADA PREVIDENCIÁRIA) with columns for exercise, current revenue, and debt components.

SILVIO DE SOUZA, MARCOS HILARIO DE CONTI, WIVIANA ANDREA PERIN DOS SANTOS
PREFEITO MUNICIPAL, SECRETARIO DE FINANÇAS, CONTADORA
C11149531-E15

MUNICÍPIO DE CAPITÃO LEÔNIDAS MARQUES - PR

PORTARIA Nº 137/2015 de 17/04/2015
O Prefeito Municipal de Capitão Leônidas Marques, Estado do Paraná, no uso de suas atribuições legais, RESOLVE
Homologar o resultado da licitação realizada em modalidade: Pregão Presencial nº 054/2015, que teve como objeto contratação de serviços de assistência jurídica...

EXTRATO DE CONTRATO Nº 148/2015
REF: PREGÃO PRESENCIAL Nº 054/2015
CONTRATANTE: MUNICÍPIO DE CAPITÃO LEÔNIDAS MARQUES - PR.
CONTRATADA: SUELLEM ZANLORENÇI-MEL.
OBJETO: Contratação de serviços jurídicos para atuar nos autos de justiça cível, com ênfase específica da área visando atender às demandas de assistência jurídica e assistência social...

C11149539-E15

MUNICÍPIO DE CAPITÃO LEÔNIDAS MARQUES - PR

PORTARIA Nº 138/2015 de 14/04/2015
O Prefeito Municipal de Capitão Leônidas Marques, Estado do Paraná, no uso de suas atribuições legais, RESOLVE
Homologar o resultado da licitação realizada em modalidade: Pregão Presencial nº 055/2015, que teve como objeto contratação de empresa para o fornecimento de peças para o sistema de atendimento e de serviços visando a manutenção da Mini Carcereária CAVL 145/SC...

EXTRATO DE CONTRATO Nº 149/2015
REF: PREGÃO PRESENCIAL Nº 055/2015
CONTRATANTE: MUNICÍPIO DE CAPITÃO LEÔNIDAS MARQUES - PR.
CONTRATADA: RODANOTRIZ COMERCIO DE PEÇAS LTDA - EPP.
OBJETO: Contratação de empresa para o fornecimento de peças para o sistema de atendimento e de serviços visando a manutenção da Mini Carcereária CAVL 145/SC...

C11149540-E15

MUNICÍPIO DE CAPITÃO LEÔNIDAS MARQUES - PR

PORTARIA Nº 136/2015 de 17/04/2015
O Prefeito Municipal de Capitão Leônidas Marques, Estado do Paraná, no uso de suas atribuições legais, RESOLVE
Homologar o resultado da licitação realizada em modalidade: Pregão Presencial nº 056/2015, que teve como objeto contratação de empresa para o fornecimento de carga de gás oxigênio medicinal industrial e aeróbico em atendimento às Secretarias Municipais de Saúde e de Obras e Serviços Urbanos...

EXTRATO DE CONTRATO Nº 149/2015
REF: PREGÃO PRESENCIAL Nº 056/2015
CONTRATANTE: MUNICÍPIO DE CAPITÃO LEÔNIDAS MARQUES - PR.
CONTRATADA: OX AIR GASES LTDA-ME.
OBJETO: Aquisição de carga de gás oxigênio medicinal industrial e aeróbico em atendimento às Secretarias Municipais de Saúde e de Obras e Serviços Urbanos...

C11149541-E15

Município de Lindoeste - PR - Poder Executivo
 PREFEITURA MUNICIPAL DE LINDOESTE
 RELATÓRIO DE GESTÃO FISCAL
DEMONSTRATIVO DAS OPERAÇÕES DE CRÉDITO
 ORÇAMENTOS FISCAL E DA SEGURIDADE SOCIAL
 JANEIRO A DEZEMBRO 2013/SEMESTRE JULHO - DEZEMBRO

RGF - ANEXO IV (LRF, art. 55 - inciso I, alínea "d" e inciso III alínea "c")

OPERAÇÕES DE CRÉDITO	VALOR	
	No Semestre de Referência	Até o Semestre de Referência
SUJEITAS AO LIMITE PARA FINS DE CONTRATAÇÃO (I)	0,00	0,00
Mobiliária	0,00	0,00
Interna	0,00	0,00
Externa	0,00	0,00
Contratual	0,00	0,00
Interna	0,00	0,00
Abertura de Crédito	0,00	0,00
Aquisição Financiada de Bens e Aterramento Mercantil Financeiro	0,00	0,00
Despesas de PFP	0,00	0,00
Demais Aquisições Financiadas	0,00	0,00
Antecipação de Receita	0,00	0,00
Pela Venda a Termo de Bens e Serviços	0,00	0,00
Demais Antecipações de Receita	0,00	0,00
Assunção Reconhecimento e Confissão de Dívidas (LRF, art. 29, § 1º)	0,00	0,00
Outras Operações de Crédito	0,00	0,00
Externa	0,00	0,00
NÃO SUJEITAS AO LIMITE PARA FINS DE CONTRATAÇÃO (II)	0,00	0,00
Parcelamentos de Dívidas	0,00	0,00
De Tributos	0,00	0,00
De Contribuições Sociais	0,00	0,00
Previdenciárias	0,00	0,00
Demais Contribuições Sociais	0,00	0,00
Do FGTS	0,00	0,00
Memória da Administração de Receitas e da Gestão Fiscal, Financeira e Patrimonial	0,00	0,00
Programa de Limpeza Pública - RELUZ	0,00	0,00

AFURAÇÃO DO CUMPRIMENTO DOS LIMITES	VALOR	% SOBRE A RCL
RECEITA CORRENTE LÍQUIDA - RCL (IV)	12.451.994,92	-
TOTAL CONSIDERADO PARA FINS DA AFURAÇÃO DO CUMPRIMENTO DO LIMITE = (I + II)	0,00	0,00
LIMITE GERAL DEFINIDO POR RESOLUÇÃO DO SENADO FEDERAL PARA AS OPERAÇÕES DE CRÉDITO EXTERNAS E INTERNAS	1.992.255,19	16,00
OPERAÇÕES DE CRÉDITO POR ANTECIPAÇÃO DA RECEITA ORÇAMENTÁRIA	0,00	0,00
LIMITE DEFINIDO POR RESOLUÇÃO DO SENADO FEDERAL PARA AS OPERAÇÕES DE CRÉDITO POR ANTECIPAÇÃO DA RECEITA ORÇAMENTÁRIA	871.611,64	7,00
TOTAL CONSIDERADO PARA CONTRATAÇÃO DE NOVAS OPERAÇÕES DE CRÉDITO (III) = (I + II)	0,00	0,00

Fonte: GOVERNO MUNICIPAL
 Lindoeste, 16/04/2015

SILVIO DE SOUZA
 PREFEITO MUNICIPAL

MARCOS HILARIO DE CONTI
 SECRETARIO DE FINANÇAS

VIVIANA ANDREA PERIN DOS SANTOS
 CONTADORA
C11149533-E15

MUNICÍPIO DE LINDOESTE - PR - PODER EXECUTIVO
 PREFEITURA MUNICIPAL DE LINDOESTE
 RELATÓRIO DE GESTÃO FISCAL
DEMONSTRATIVO DA DISPONIBILIDADE DE CAIXA
 ORÇAMENTOS FISCAL E DA SEGURIDADE SOCIAL
 JANEIRO A DEZEMBRO 2013/SEMESTRE JULHO - DEZEMBRO

RGF - Anexo 5 (LRF, art. 55, inciso III, alínea "a")

DESTINAÇÃO DE RECURSOS	DISPONIBILIDADE DE CAIXA BRUTA (a)	OBRIGAÇÕES FINANCEIRAS (b)	DISPONIBILIDADE DE CAIXA LÍQUIDA (c) = (a - b)
AQUISIÇÃO DE ONIBUS ESCOLARES - PAR	29.546,79	0,00	29.546,79
BLAFB - ASSISTENCIA FARMACEUTICA	18.867,20	996,00	17.871,20
BLMAC- ATENCAO DE MEDIA E ALTA COMPLEXIBILIDADE F-496	76,00	0,00	76,00
BLOCO FINANCIAMENTO DA PROTECAO SOCIAL BASICA(SUAS)	45.379,36	1.230,00	44.149,36
BLOCO FINANCIAMENTO PROTECAO SOCIAL ESPECIAL(SUAS)	4.666,60	1.625,80	3.040,80
Bloco Investimento Serv Saude-Portaria 204/2007	33.157,31	27.900,00	5.257,31
BLVGS - Vigilância em Saude	29.240,41	2.934,00	26.306,41
CIDE	84,76	208,22	(123,46)
Componente para Qualificação da Gestão (SUAS)	9.250,85	0,00	9.250,85
CONSTRUC ESCOLA-COV PROINFANCIA N 700154/2011	290,69	0,00	290,69
COSIP - Iluminação Pública exc: anter	38.736,77	38.917,31	(180,54)
Educação / 5% sobre Transf. Constitucionais	323,06	3.098,92	(2.775,86)
FNAS - Portador de Deficiencia - PPD	2.125,85	0,00	2.125,85
FNAS - Portador de Deficiencia - PPD - Exerc Anter	0,00	2.125,85	(2.125,85)
FUNDEF 40%	39.257,98	0,00	39.257,98
LEI 9615/98 - LEI PELE	24,19	0,00	24,19
MDE-PNAE - Prog Nacional: Alimentacao escolar	4.854,07	0,00	4.854,07
MSAUDE - AIHS - Hospital Municipal	569,64	0,00	569,64
PROGRAMA ESTADUAL ASSISTENCIA FARMACEUTICA F- 328	0,00	1.500,00	(1.500,00)
PROGRAMA ESTADUAL ASSISTENCIA FARMACEUTICA	2.738,06	0,00	2.738,06
Retenções em caráter consignatário ocorridas no exercício	28.591,35	28.591,35	0,00
ROYALTIES	2.331,37	0,00	2.331,37
SAUDE 15%	0,00	14.356,88	(14.356,88)
SEED-PROG TRANSPORTE ESCOLAR ESTADO-F 126	52,40	0,00	52,40
TOTAL DOS RECURSOS VINCULADOS (I)	290.164,91	123.484,33	166.680,58
Educação / 25% sobre Impostos	1.369,41	14.440,00	(13.070,59)
GERENCIA DE TRANSITO	9,95	0,00	9,95
Recursos Ordinarios / Livres	50.776,58	222.566,53	(171.789,95)
SUS/BLATB - Atencao Basica	42.010,60	0,00	42.010,60
TAXA DE PODER DE POLICIA	12.919,24	985,00	11.934,24
TAXA DE PRESTACAO DE SERVICO	1.478,89	0,00	1.478,89
TOTAL DOS RECURSOS NÃO VINCULADOS (II)	107.364,67	237.991,53	(130.626,86)
TOTAL (III) = (I + II)	397.529,58	361.475,85	36.053,72
REGIME PRÓPRIO DE PREVIDÊNCIA DOS SERVIDORES¹	0,00	0,00	0,00

Fonte: GOVERNO MUNICIPAL
 Lindoeste, 16/04/2015

SILVIO DE SOUZA
 PREFEITO MUNICIPAL

MARCOS HILARIO DE CONTI
 SECRETARIO DE FINANÇAS

VIVIANA ANDREA PERIN DOS SANTOS
 CONTADORA
C11149520-E15

Município de Lindoeste - PR - Poder Executivo
 PREFEITURA MUNICIPAL DE LINDOESTE
 RELATÓRIO DA GESTÃO FISCAL
DEMONSTRATIVO SIMPLIFICADO DO RELATÓRIO DE GESTÃO FISCAL
 ORÇAMENTOS FISCAL E DA SEGURIDADE SOCIAL
 Até o 2º Semestre de 2013

L.R.F., Artigo 48 - Anexo VII

DESPESAS COM PESSOAL	VALOR	% SOBRE A RCL
Despesa Total com Pessoal - DTP	6.227.351,16	50,01
Limite Máximo (incisos I, II e III, art. 20 da LRF) - <=>	6.723.861,26	54,00
Limite Prudencial (parágrafo único, art. 22 da LRF) - <=>	6.387.668,19	51,30

DÍVIDA CONSOLIDADA	VALOR	% SOBRE A RCL
Dívida Consolidada Líquida	0,00	0,00
Limite Definido por Resolução do Senado Federal	14.941.913,90	120,00

GARANTIA DE VALORES	VALOR	% SOBRE A RCL
Total das Garantias Concedidas	0,00	0,00
Limite Definido por Resolução do Senado Federal	2.739.350,88	22,00

OPERAÇÕES DE CRÉDITO	VALOR	% SOBRE A RCL
Operações de Crédito Externas e Internas	0,00	0,00
Operações de Crédito por Antecipação da Receita	0,00	0,00
Limite Definido pelo Senado Federal para Operações de Crédito Externas e Internas	1.992.255,19	16,00
Limite Definido pelo Senado Federal para Operações de Crédito por Antecipação da Receita	871.611,64	7,00

RESTOS A PAGAR	INSCRIÇÃO EM RESTOS A PAGAR NÃO PROCESSADOS DO EXERCÍCIO	SUFICIÊNCIA ANTES DA INSCRIÇÃO EM RESTOS A PAGAR NÃO PROCESSADOS DO EXERCÍCIO
Valor Apurado nos Demonstrativos Respectivos	4.164,10	0,00

Fonte: GOVERNO MUNICIPAL
 Lindoeste, 16/04/2015

SILVIO DE SOUZA
 PREFEITO MUNICIPAL

MARCOS HILARIO DE CONTI
 SECRETARIO DE FINANÇAS

VIVIANA ANDREA PERIN DOS SANTOS
 CONTADORA
C11149534-E15

Município de Lindoeste - PR - Poder Executivo
 PREFEITURA MUNICIPAL DE LINDOESTE
 RELATÓRIO DA GESTÃO FISCAL
DEMONSTRATIVO DA DESPESA COM PESSOAL
 ORÇAMENTOS FISCAL E DA SEGURIDADE SOCIAL
 JANEIRO/2013 A DEZEMBRO/2013

RGF - ANEXO 6 (LRF, art. 55, inciso I, alínea "a")

DESPESAS COM PESSOAL	DESPESAS EXECUTADAS (Últimos 12 Meses)	
	LÍQUIDAS (a)	INSCRITAS EM RESTOS A PAGAR NÃO PROCESSADOS (b)
DESPESA BRUTA COM PESSOAL (I)	6.296.315,10	0,00
Pessoal Ativo	6.138.899,55	0,00
Pessoal Inativo e Pensionistas	92.460,90	0,00
Outras Despesas de Pessoal Decorrentes de Contratos de Terceirização (art. 1º § 1º da LRF)	66.664,65	0,00
Outras Despesas de Pessoal Decorrentes de Contratos de Terceirização (exceto elemento 34)	0,00	0,00
(-) DESPESAS NÃO COMPLETADAS (art. 15, § 1º da LRF) (II)	68.663,94	0,00
Indenizações por Demissão e Incentivos à Demissão Voluntária	0,00	0,00
Decorrentes de Decisão Judicial de período anterior ao da apuração	0,00	0,00
Despesas de Exercícios Anteriores de período anterior ao da apuração	0,00	0,00
Inativos e Pensionistas com Recursos Vinculados	0,00	0,00
Instrução Normativa TCE/PR 66/2011	68.663,94	0,00
Pensionistas	11.317,50	0,00
IRRF	57.646,44	0,00
DESPESA LÍQUIDA COM PESSOAL (III) = (I - II)	6.227.351,16	0,00
Despesa Total com Pessoal - DTP (IV) = (III + II b)		6.227.351,16
RECEITA CORRENTE LÍQUIDA - RCL (V)		12.451.994,92
% da DESPESA TOTAL COM PESSOAL - DTP sobre a RCL (VI) = (IV/V) * 100		50,01
LIMITE MÁXIMO (incisos I, II e III, art. 20 da LRF) - 54,00%		6.723.861,26
LIMITE PRUDENCIAL (§ único, art. 22 da LRF) - 51,30%		6.387.668,19
LIMITE DE ALERTA (inciso II do § 1º do art. 59 da LRF) - 48,60%		6.051.475,13

Fonte: GOVERNO MUNICIPAL
 Lindoeste, 16/04/2015

SILVIO DE SOUZA
 PREFEITO MUNICIPAL

MARCOS HILARIO DE CONTI
 SECRETARIO DE FINANÇAS

VIVIANA ANDREA PERIN DOS SANTOS
 CONTADORA
C11149536-E15

MUNICÍPIO DE PALOTINA
Rua Aldir Pedron, 898 - Centro - Palotina - Estado do Paraná - CEP 85.950-000
CNPJ 76.208.487/0001-64

EDITAL Nº 029/2015
CONVOCAÇÃO

Dispõe sobre a convocação de candidatos aprovados no Concurso Público Municipal, de que trata o Edital de nº 11.01/2014, de 14 de setembro de 2014, publicado em 16 de julho de 2014 e dá outras providências.

O Prefeito Municipal de Palotina, Estado do Paraná, no uso de suas atribuições legais, considerando o resultado final do concurso público municipal realizado em 14 de setembro de 2014, homologado pelo Edital nº 09.01/2014, de 10 de outubro de 2014, publicado em 10 de outubro de 2014 e publicação da Secretaria de Assistência Social,

RESOLVE:

Art. 1º - Convocar, respeitando a ordem rigorosa de classificação a candidato abaixo relacionado para exercer de saúde adicional, apresentação de documentos e assinatura do Termo de Posse:

INSCRIÇÃO	CARGO	NOME	RG	CPF	Clas
439812	ASSISTENTE SOCIAL	ANILTON DE OLIVEIRA DOS SANTOS	77522888	251.761.669/94	01

Art. 2º - A candidato convocada deverá comparecer ao Posto de Saúde Municipal até o dia 24 de abril de 2015 para fazer de Saúde Adicional.

Parágrafo único - No prazo de 15 (quinze) dias, a partir da publicação deste edital, os candidatos deverão comparecer na Coordenação de Recursos Humanos para assinatura do Termo de Posse e apresentação dos seguintes documentos:

a) Fotocópia da Cédula de identidade; b) Fotocópia do CPF; c) Fotocópia da Certidão de Nascimento ou Casamento; d) Fotocópia da Certidão de Nascimento de filhos menores de 21 anos; e) Certidão de quitação com o serviço militar (homens); f) Fotografias 3x4; Cartão do PIS/PASEP; g) Certidão negativa de antecedentes criminais (formada do Fórum); h) CTPS (carteira de trabalho e previdência social); i) Comprovante de última votação; j) Declaração de que nunca foi detido do serviço público (emitida no Departamento de RH da Prefeitura de Palotina); k) Declaração de que não ocupa outro cargo emprego em função pública (emitida no Departamento de RH da Prefeitura de Palotina); l) Declaração de bens e valores que constituem seu patrimônio; m) Documentos que comprovem a escolaridade mínima exigida e habilitação legal para o exercício da profissão.

Art. 3º - Nos termos do artigo 16, parágrafo 1º do Estatuto do Servidor - Lei Complementar 110/2010, a efetivação do Termo de Posse fica condicionada ao cumprimento integral do disposto em artigo anterior.

Art. 4º - O não comparecimento do candidato para realização do exame de saúde ou a falta de apresentação de qualquer documento exigido na data estipulada neste edital, implicará na perda do direito a posse e qualquer outro direito inerente ao Concurso.

Paço Municipal Luiz Ângelo de Carli, em 17 de abril de 2015.

Jucenir Leandro Stentzler
Prefeito Municipal

Registre-se e Publique-se
Felipe Zago
Secretário Municipal de Administração

Município de Palotina
Rua Aldir Pedron 898 - Centro - Palotina - Estado do Paraná - CEP 85.950-000
CNPJ 76.208.487/0001-64

PORTARIA Nº 131/2015

Designa servidora para exercer função de Encarregada da Unidade Municipal de Cadastro - UMC - INCRA.

O Prefeito do Município de Palotina, Estado do Paraná, no uso de suas atribuições legais,

RESOLVE:

Art. 1º - DESIGNAR, a servidora LUISA IOLANDA ZILIO STANGE, brasileira, solteira, portadora da Cédula de Identidade nº. 9.011.521-8, CPF nº. 040.784.379-58, ocupante do cargo de provimento efetivo de escriturária, matrícula funcional nº. 1.046 para exercer como Titular, a função de Encarregada da Unidade Municipal de Cadastro - UMC - INCRA e como Suplente a servidora IARA CRISTINA GRANNA MAHLE, brasileira, solteira, portadora da Cédula de Identidade nº. 8.917.255-1, CPF nº. 083.585.049-85, ocupante do cargo de provimento efetivo de auxiliar administrativo, matrícula funcional nº. 2.413, a partir de 17 de abril de 2015.

Art. 2º - Esta Portaria entra em vigor na data de sua publicação, revogando as disposições em contrário, em especial a Portaria nº. 065, de 23 de março de 2012.

Paço Municipal "Luiz Ângelo De Carli",
Em, 17 de abril de 2015.

Jucenir Leandro Stentzler
Prefeito Municipal

Registre-se e Publique-se.
Felipe Zago
Secretário Municipal de Administração.

Município de Palotina
Rua Aldir Pedron 898 - Centro - Palotina - Estado do Paraná - CEP 85.950-000
CNPJ 76.208.487/0001-64

Lei nº 4.003

SÚMULA - Altera o número de vagas para cargos de provimento efetivo de Assistente Social, modifica o anexo I da Lei 1096/1992 e suas alterações posteriores e dá outras providências.

A Câmara Municipal de Palotina, Estado do Paraná, aprovou e eu Prefeito Municipal sanciono a seguinte Lei:

Art. 1º - Fica aumentado o número de vagas para o cargo de provimento efetivo de Assistente Social, passando a vigorar na forma da tabela abaixo:

Cargo	Nº de vagas atual	Incremento	Nº de vagas total
Assistente Social	10	01	11

Art. 2º - Para adequar o número de vagas de que trata o artigo anterior, fica alterado o anexo I da Lei 1096/1992 e alterações posteriores, que passa vigorar na forma desta lei

Art. 3º - Esta Lei entra em vigor na data de sua publicação.

Palotina, em 16 de abril de 2015.

Jucenir Leandro Stentzler
Prefeito Municipal

Registre-se e Publique-se
Felipe Zago
Secretário Municipal de Administração

ANEXO I - Lei 1096/1992

TABELA DE CARGOS E VENCIMENTOS - 7,00% - Valores a partir de Janeiro/2015

CARGOS EM COMISSÃO	Nº vagas	padrão	vencimento
Chefe de Gabinete	11	12	3.471,64
Administrador Distrital	2	12	3.471,64
Assessor Técnico de Tesouraria	1	12	3.471,64
Administrador da C.P. Trans - Companhia	1	12	3.471,64

Administrador da C.P. Trans - Companhia	1	12	3.471,64
Administrador de Transição	1	12	2.911,99
Assessor Técnico do Hospital Municipal	1	11	2.911,99
Assessor Jurídico	1	11	2.911,99
Assessor de Assuntos Comunitários	1	11	2.911,99
Assessor de Infraestrutura	1	11	2.911,99
Assessor Tributário	1	11	2.911,99
Assessor Educacional	1	11	2.911,99
Assessor Técnico do Gabinete do Prefeito	1	11	1.463,44
Cuidador da Casa Lar	2	7	2.057,14
Administrador Geral do CAIC	1	9	2.057,14
Divisão de Engenharia e Sinalização	1	9	2.057,14
Divisão de Fiscalização, Tráfego e Administração	1	9	2.057,14
Divisão de Educação e Trânsito	1	9	2.057,14
Divisão de Controle e Análise de Estatística de Trânsito	1	9	1.652,10
Sub-Administrador da Guarda Municipal	1	100% do 05A	1.786,88
Inspetor de Área de Guarda Municipal	1	100% do 05A	1.681,96
Inspetor da Guarda Municipal	1	05A	1.681,96
TOTAL GERAL	32		

CARGOS DE PROVIMENTO EFETIVO

Descrição de cargo	Nº vagas	padrão	Carga horária semanal	vencimento
1. ADVOGADO	2	11	20	2.911,99
2. AGENTE DE DEFESA CIVIL	10	5	44	1.051,16
3. AGENTE SOCIAL	5	5	37,30	1.051,16
4. ANALISTA DE SISTEMA	1	9	37,30	2.057,14
5. ARQUITETO	4	11	37,30	2.911,99
6. ASSISTENTE SOCIAL	11	9	39	2.057,14
7. AUXILIAR ADMINISTRATIVO	52	5	37,30	1.051,16
8. AUXILIAR AGRICULTOR	2	5	37,30	1.051,16
9. AUXILIAR DE BIBLIOTECA	2	4	37,30	896,00
10. AUXILIAR DE BIBLIOTECA ESCOLAR	9	7	37,30	1.463,44
11. AUXILIAR DE CAPINTEIRO	3	2	44	864,49
12. AUXILIAR DE DENTISTA	30	5	37,30	1.051,16
13. AUXILIAR DE ENFERMAGEM	26	5	37,30	1.051,16
14. AUXILIAR DE LABORATORIO	1	5	37,30	1.051,16
15. AUXILIAR DE LIMPEZA	30	1	44	864,49
16. AUXILIAR DE MANUTENÇÃO	8	3	44	864,49
17. AUXILIAR DE SECRETARIA	1	3	37,30	864,49
18. AUXILIAR DE SERVIÇOS GERAIS	31	1	44	864,49
19. AUXILIAR DESPORTIVO	1	3	37,30	864,49
20. AUXILIAR DISTRICTAL	1	2	37,30	864,49
21. BOMBEIRO	5	9	37,30	2.057,14
22. BORRACHEIRO	1	3	44	864,49
23. CAPINTEIRO	4	5	44	1.051,16
24. CATEADOR DE LIXO	7	1	44	864,49
25. CONTADOR	4	10	37,30	2.445,75
26. DATALÓGRAFO	1	3	37,30	1.051,16
27. DENTISTA	8	5	20	2.057,14
28. DESENHISTA	2	1	37,30	1.463,44
29. DESENHISTA CADISTA	2	7	37,30	1.463,44
30. ELETRICISTA	4	8	44	1.238,54
31. ENCADADOR	1	5	44	1.051,16
32. ENFERMEIRO PADRÃO	22	9	30	2.057,14
33. ENGENHEIRO CIVIL	4	11	37,30	2.911,99
34. ESCRITURÁRIO	21	7	37,30	1.463,44
35. ESPECIALISTA EM INSP. EBC	1	04	40	2.324,38
36. FARMACÊUTICO	7	9	37,30	2.057,14
37. FISCAL DE OBRAS	2	7	37,30	1.463,44
38. FISCAL FAZENDÁRIO	5	6	37,30	1.733,29
39. FONOLÓGICO	2	02	20	1.548,46
40. GARI	18	1	44	864,49
41. GUARDA MUNICIPAL	30	5	44	1.051,16

42. INSPECTOR DE ALIND	3	2	37,30	864,49
43. INSPECTOR DE SANEAMENTO	4	6	37,30	1.238,54
44. JARDINEIRO	4	4	44	864,49
45. LAVADOR DE CARROS E MAGUINAS	1	1	44	864,49
46. MATEIRO CA MANICA	1	7	37,30	1.463,44
47. MARFOTEIRO	4	04	44	864,49
48. MECANICO	2	5	44	1.051,16
49. MEDICO	8	9	20	2.057,14
50. MEDICO ORTOPEDISTA	2	14	20	5.558,42
51. MEDICO GINECOLOGISTA/OBSTETRA	2	15	20	8.339,13
52. MEDICO CIRURGIA GERAL	2	15	20	8.339,13
53. MEDICO PSIQUIATRA	1	14	20	5.558,42
54. MEDICO PEDIATRA	2	14	20	5.558,42
55. MEDICO ANESTESIOLOGISTA	1	11-0	12	3.353,00
56. MESTRE DE OBRAS	1	7	44	1.463,44
57. MESTRE EM PAVIMENTAÇÃO	1	6	44	1.238,54
58. MOTORISTA	23	5	44	1.051,16
59. MOTORISTA DE ONIBUS	7	5	44	1.051,16
60. NUTRICIONISTA	4	3	37,30	2.057,14
61. OFICIAL ADMINISTRATIVO	21	8	37,30	1.733,29
62. OPERADOR DE MAQUINA	19	02-0	44	1.198,77
63. OPERADOR DE RESÍDUOS SOLI	21	3	44	864,49
64. ORIENTADOR EDUC.	2	9	40	1.393,21
65. PEDREIRO	1	5	44	1.051,16
66. PINTOR	1	4	44	896,00
67. PLANTADOR DE ARVORE	5	3	44	864,49
68. PROFESSOR EDUCACAO INFANTIL	105	PEI	40	1.532,20
69. PROFESSOR - MAGISTÉRIO	160	PIA	20	1.069,92
70. PROFESSOR DE EDUCACAO FISICA	30	PIA	20	1.069,92
71. PSICOLOGO	11	9	37,30	2.057,14
72. SERVENTE DE PEDREIRO	7	1	44	864,49
73. SERVICAL	8	1	44	864,49
74. TECNICO AGRICOLA	2	8	37,30	1.733,29
75. TECNICO EM CONTABILIDADE	3	8	37,30	1.733,29
76. TECNICO EM ENFERMAGEM	34	8	37,30	1.733,29
77. TECNICO EM HIGIENE DENTAL	3	8	37,30	1.733,29
78. TECNICO EM MEIO AMBIENTE	1	6	37,30	1.733,29
79. TECNICO EM SEGURANCA DO TRABALHO	1	6	37,30	1.733,29
80. TELEFONISTA ADMINISTRAT.	2	4	37,30	896,00
81. TELEFONISTA APS	4	1	37,30	864,49
82. TOPOGRAFO	1	9	37,30	1.733,29
83. VETERINARIO	2	16	37,30	2.445,75
84. VIGIA	10	1	44	864,49
85. ZELADORA	60	1	44	864,49
86. ZELADORA COPACONZINHA	29	3	44	864,49
TOTAL GERAL	981			

MUNICÍPIO DE PALOTINA
Rua Aldir Pedron, 898 - Centro - Palotina - Estado do Paraná - CEP 85.950-000
CNPJ 76.208.487/0001-64

PORTARIA Nº 129/2015

O Prefeito Municipal de Palotina, Estado do Paraná, no uso de suas atribuições legais, considerando o requerimento protocolado 559/2012, considerando o requerimento judicial proferido nos autos nº 00067-7.84.2012.8.16.0126 de ação de reconhecimento de união estável, apresentação dos documentos solicitados pela Coordenação de RH e o cumprimento dos demais requisitos legais,

RESOLVE:

Art. 1º - Conceder pensão aos dependentes do servidor aposentado José Victor Rosende, matrícula funcional nº 271, CPF 078.595.899-18, RG 1.267.976 SSP/PR, falecido em data de 02 de dezembro de 2011, conforme Certidão de Óbito emitida pelo Cartório de Registro Civil da Comarca de Fátima-PR, lavrada em data de 16 de dezembro de 2011, da forma que segue:

a) 50% (cinquenta por cento) a favor da companheira: **Eva Angélica da Silva Cruz**, brasileira, RG. 3.719.621-1 SSP/PR, CPF/MF 031.437.239-39, no valor de R\$ 935,76 (novecentos e trinta e cinco reais e setenta e seis centavos) mensal e R\$ 11.229,06 (onze mil, duzentos e vinte e nove reais e seis centavos) anual.

b) 50% (cinquenta por cento) a favor do filho menor: **Ademir de Souza**, brasileiro, RG. 7.809.793-0 SSP/PR, CPF/MF 025.027.034-62, no valor de R\$ 935,76 (novecentos e trinta e cinco reais e setenta e seis centavos) mensal e R\$ 11.229,06 (onze mil, duzentos e vinte e nove reais e seis centavos) anual.

RESOLVE:

Art. 1º - Conceder pensão aos dependentes do servidor aposentado José Victor Rosende, matrícula funcional nº 271, CPF 078.595.899-18, RG 1.267.976 SSP/PR, falecido em data de 02 de dezembro de 2011, conforme Certidão de Óbito emitida pelo Cartório de Registro Civil da Comarca de Fátima-PR, lavrada em data de 16 de dezembro de 2011, da forma que segue:

a) 50% (cinquenta por cento) a favor da companheira: **Eva Angélica da Silva Cruz**, brasileira, RG. 3.719.621-1 SSP/PR, CPF/MF 031.437.239-39, no valor de R\$ 935,76 (novecentos e trinta e cinco reais e setenta e seis centavos) mensal e R\$ 11.229,06 (onze mil, duzentos e vinte e nove reais e seis centavos) anual.

b) 50% (cinquenta por cento) a favor do filho menor: **Ademir de Souza**, brasileiro, RG. 7.809.793-0 SSP/PR, CPF/MF 025.027.034-62, no valor de R\$ 935,76 (novecentos e trinta e cinco reais e setenta e seis centavos) mensal e R\$ 11.229,06 (onze mil, duzentos e vinte e nove reais e seis centavos) anual.

Registre-se e Publique-se
Felipe Zago
Secretário Municipal de Administração

Este edital, juntamente com o edital nº 029/2015, constitui o Edital de Convocação para o concurso público municipal realizado em 14 de setembro de 2014, homologado pelo Edital nº 09.01/2014, de 10 de outubro de 2014, publicado em 10 de outubro de 2014 e publicação da Secretaria de Assistência Social.

Art. 2º - Considerando que o pagamento da diferença salarial, supracitada, deverá ser efetuado judicialmente, a partir do mês de janeiro de 2015, a ser oportunamente apurado e lançado.

Art. 3º - A posse de que trata esta portaria será causada pelo Fundo de Aposentadorias e Pensionistas, sem prejuízo de um ou vários atos.

Art. 4º - Esta portaria entra em vigor na data de sua publicação.

MUNICÍPIO DE PALOTINA
Rua Aldir Pedron, 898 - Centro - Palotina - Estado do Paraná - CEP 85.950-000
CNPJ 76.208.487/0001-64

PORTARIA Nº 128/2015

O Prefeito Municipal de Palotina, Estado do Paraná, no uso de suas atribuições legais, considerando o cumprimento do Edital nº 029/2015, para fins de promoção funcional, considerando ainda os pareceres jurídicos favoráveis emitidos nos autos nºs 12-4-2015, 216-72015, 897-2015, 765-2015, 446-2015, 821-2015, 1995-2015, 618-2015, 1899-2015, 342-2015, 169-2015 e 100-2015

RESOLVE:

Art. 1º - Promover, com base no artigo 17, inciso II, da Lei Municipal 1096 de 12 de março de 1992, Lei Municipal 2415 de 25 de novembro de 2006 e Decreto 6493-2008, aos servidores abaixo relacionados:

Nome	Matrícula	Ref. Ant.	Ref. Atual	Nova Ref.
CASAR RIBEIRO BUCKE	2220	07-E	07-E	07-E
LEONARDO CORREIA BERNARDINI	1563	07-E	07-E	07-E
GEORGE BURNI	2249	07-E	07-E	07-E
ROSETE MACHADO DA SILVA	1515	07-E	07-E	07-E
LUIS GONCALVES DE LIMA COMETTI	689	07-E	07-E	07-E
MARIA APARECIDA DANIEL REISER	2318	05-E	05-E	05-E
MARIA LUIZA GILMAN	1761	07-E	07-E	07-E
MARISA ATÍLIA CAVALHEIRO ORIBERGO	1240	07-E	07-E	07-E
SIRLEI SAARÃO CHIQUELLI DA SILVA	2381	07-E	07-E	07-E
VARESSA DOMARA SCHER	2521	07-E	07-E	07-E
WILLIAM TUDISCO JACQUES	2358	07-E	07-E	07-E

Art. 2º - Conceder, ao servidor no artigo 26, inciso IV, da Lei Complementar 110 de 20 de março de 2011, aumento de 20% (vinte por cento) no vencimento de cada um dos servidores acima relacionados.

SIRLEI SAARÃO CHIQUELLI DA SILVA ocupante do cargo de Auxiliar Serv. Gerais, matrícula nº 2381.

Art. 3º - Esta portaria entra em vigor na data de sua publicação.

MUNICÍPIO DE PALOTINA
Rua Aldir Pedron, 898 - Centro - Palotina - Estado do Paraná - CEP 85.950-000
CNPJ 76.208.487/0001-64

DECRETO Nº 8.271

O Prefeito do Município de Palotina, Estado do Paraná, no uso de suas atribuições legais e devidamente autorizado pela Lei Municipal nº 4.002, de 16 de abril de 2015,

DECRETA:

Art. 1º Fica aberto ao Orçamento do Poder Executivo Municipal, exercício 2015, um Crédito Adicional Especial, no valor de R\$ 65.000,00 (sessenta e cinco mil reais), destinados à criação de elemento de despesa, conforme segue:

0200 PODER EXECUTIVO
02002 SECRETARIA MUNICIPAL DE ADMINISTRAÇÃO
02002.041220002.005 MANUTENÇÃO DA SECRETARIA MUN. DE ADMINISTRAÇÃO
4.5.90.93.00.00 Indenizações e Restituições..... R\$ 65.000,00
Fonte: 000.01.07.00.00 - Recursos Ordinários Livres

TOTAL..... R\$ 65.000,00

Art. 2º - Servirá de recursos para a cobertura do Crédito Adicional Especial, de que trata o artigo anterior, de acordo com o Artigo 43, Inciso I da Lei 4.320/64, recursos provenientes de superávit financeiro de exercícios anteriores, conforme demonstrado a seguir:

1 - Superávit Financeiro de Exercícios Anteriores	VALOR	
FONTE	DESCRICOAO	VALOR
000.01.07.00.00	Recursos Ordinários Livres	R\$ 65.000,00
TOTAL		R\$ 65.000,00

Art. 3º - Este decreto entra em vigor na data de sua publicação.

Paço Municipal "Luiz Ângelo De Carli",
Em, 16 de abril de 2015.

Jucenir Leandro Stentzler
Prefeito Municipal

Registre-se e Publique-se
Felipe Zago
Secretário M. de Administração

Município de Palotina
Rua Aldir Pedron, 898 - Centro - Palotina - Estado do Paraná - CEP 85.950-000
CNPJ 76.208.487/0001-64

MUNICÍPIO DE PALOTINA
Rua Aldir Pedron, 898 - Centro - Palotina - Estado do Paraná - CEP 85.950-000
CNPJ 76.208.487/0001-64

EDITAL Nº 028/2015
CONVOCAÇÃO

Dispõe sobre a convocação de candidatos aprovados no Concurso Público Municipal, de que trata o Edital nº 01.01/2014, de 15 de julho de 2014, publicado em 16 de julho de 2014 e dá outras providências.

O Prefeito Municipal de Palotina, Estado do Paraná, no uso de suas atribuições legais, considerando o resultado final do concurso público municipal realizado em 14 de setembro de 2014, homologado pelo edital nº 01.01/2014, de 16 de outubro de 2014, publicado em 10 de outubro de 2014 e publicação da Secretaria de Administração Social,

RESOLVE

Art. 1º - Convocar, respeitando o critério rigoroso de classificação a candidato abaixo relacionado para exame de saúde adicional, apresentação de documentos e assinatura do Termo de Posse:

Table with columns: INSCRIÇÃO, CARGO, NOME, RG, CPF, Clas.
Row 1: 489812, ASSISTENTE SOCIAL, ANA LUIZA DE OLIVEIRA DOS SANTOS, 7297892, 853.363.058-24, 01

Art. 2º - A candidato convocada deverá comparecer ao Posto de Saúde Municipal até o dia 24 de abril de 2015 para Exame de Saúde Adicional.

Art. 3º - Nos termos do artigo 16, parágrafo 1º do Estatuto do Servidor - Lei Complementar 110/2010, a efetivação do Termo de Posse fica condicionada ao cumprimento integral do disposto no artigo anterior.

Art. 4º - O não comparecimento do candidato para realização do exame de saúde ou a falta de apresentação de qualquer documento exigido na data estipulada neste edital, implicará na perda do direito à posse e qualquer outro direito inerente ao Concurso.

Palotina, 17 de abril de 2015.
Juvenir Leandro Stentzler
Prefeito Municipal

Registre-se e Publique-se
Felipe Zago
Secretário Municipal de Administração

Município de Palotina
Rua Aldir Pedron, 898 - Centro - Palotina - Estado do Paraná - CEP 85.950-000
CNPJ 76.208.487/0001-64

PORTARIA Nº. 131/2015

Designa servidora para exercer função de Encarregada da Unidade Municipal de Cadastro - UMC - INCRA.

O Prefeito do Município de Palotina, Estado do Paraná, no uso de suas atribuições legais.

RESOLVE

Art. 1º. DESIGNAR, a servidora LUISA IOLANDA ZILIO STANGE, brasileira, solteira, portadora da Cédula de Identidade nº. 9.011.521-9, CPF nº. 040.784.375-58, ocupante do cargo de provimento efetivo de escriturária, matrícula funcional nº. 1.645, para exercer como Titular, a função de Encarregada da Unidade Municipal de Cadastro - UMC - INCRA a como Suplente a servidora IARA CRISTINA GRANNA MAHLE, brasileira, solteira, portadora da Cédula de Identidade nº. 8.917.255-1, CPF nº. 083.585.048-85, ocupante do cargo de provimento efetivo de auxiliar administrativo, matrícula funcional nº. 2.413, a partir de 17 de abril de 2015.

Art. 2º - Esta Portaria entra em vigor na data de sua publicação, revogando as disposições em contrário, em especial a Portaria nº. 065, de 23 de março de 2012.

Palotina, 17 de abril de 2015.

Juvenir Leandro Stentzler
Prefeito Municipal

Registre-se e Publique-se
Felipe Zago
Secretário Municipal de Administração

Município de Palotina
Rua Aldir Pedron, 898 - Centro - Palotina - Estado do Paraná - CEP 85.950-000
CNPJ 76.208.487/0001-64

Lei nº 4.003

SÚMULA - Altera o número de vagas para cargos de provimento efetivo de Assistente Social, modifica o anexo I da Lei 1098/1992 e suas alterações posteriores e dá outras providências.

A Câmara Municipal do Palotina, Estado do Paraná, aprovou e eu Prefeito Municipal sanciono a seguinte Lei:

Art. 1º - Fica aumentado o número de vagas para o cargo de provimento efetivo de Assistente Social, passando a vigorar na forma da tabela abaixo:

Table with columns: Cargo, Nº de vagas atual, Incremento, Nº de vagas total
Row 1: Assistente Social, 10, 01, 11

Art. 2º - Para adequar o número de vagas de que trata o artigo anterior, fica alterado o anexo I da Lei 1098/1992 e alterações posteriores, que passa vigorar na forma desta lei.

Art. 3º - Esta Lei entra em vigor na data de sua publicação.

Palotina, em 16 de abril de 2015.
Juvenir Leandro Stentzler
Prefeito Municipal

Registre-se e Publique-se
Felipe Zago
Secretário Municipal de Administração

TABELA DE CARGOS E VENCIMENTOS - 7,00% - Valores a partir de Janeiro/2015
Columns: Descrição do cargo, Nº vagas, padrão, vencimento
Rows: Chefe de Gabinete (1, 12, 3.471,64), Administrador Distrital (2, 12, 3.471,64), Assessor Técnico de Tesouraria (1, 12, 3.471,64), Administrador da C.P. Trans. - Companhia (1, 12, 3.471,64)

Table with columns: Descrição do cargo, Nº vagas, padrão, vencimento
Rows: Administrador da C.P. Trans. - Companhia (1, 12, 3.471,64), Administrador da Guarda Municipal (1, 12, 2.911,99), Assessor Técnico do Hospital Municipal (1, 11, 2.911,99), Assessor Jurídico (1, 11, 2.911,99), Assessor de Assuntos Comunitários (1, 11, 2.911,99), Assessor de Imprensa (1, 11, 2.911,99), Assessor Tributário (1, 11, 2.911,99), Assessor Educacional (1, 11, 2.911,99), Assessor Técnico do Gabinete do Prefeito (1, 11, 1.463,44), Cuidador da Casa Lar (2, 7, 2.057,14), Administrador Geral do CAIC (1, 9, 2.057,14), Divisão de Engenharia e Sinalização (1, 9, 2.057,14), Divisão de Fiscalização, Tráfego e Administração (1, 9, 2.057,14), Divisão de Educação e Tráfego (1, 9, 2.057,14), Divisão de Controle e Análise de Estatística de Tráfego (1, 9, 1.522,10), Sub-Administrador da Guarda Municipal (1, 1805 do OSA, 1.786,98), Inspetor de Área da Guarda Municipal (1, 1785 do OSA, 1.681,86), TOTAL GERAL (33)

CARGOS DE PROVIMENTO EFETIVO
Table with columns: Descrição do cargo, Nº vagas, padrão, Cargo horas semanal, vencimento
Rows: 1. ADVOGADO (2, 21, 2.911,99), 2. AGENTE DE DEFESA CIVIL (10, 5, 44, 1.051,16), 3. AGENTE SOCIAL (5, 5, 37,30, 1.051,16), 4. ANALISTA DE SISTEMA (1, 9, 37,30, 2.057,14), 5. ARQUITETO (4, 11, 37,30, 2.911,99), 6. ASSISTENTE SOCIAL (11, 9, 30, 2.057,14), 7. AUXILIAR ADMINISTRATIVO (52, 5, 37,30, 1.051,16), 8. AUXILIAR AGRICULTOR (2, 5, 37,30, 1.051,16), 9. AUXILIAR DE BIBLIOTECA (2, 4, 37,30, 885,00), 10. AUXILIAR DE BIBLIOTECA ESCOLAR (2, 2, 37,30, 1.463,44), 11. AUXILIAR DE CARPINTeiro (3, 2, 44, 884,49), 12. AUXILIAR DE DENTISTA (10, 5, 37,30, 1.051,16), 13. AUXILIAR DE FARMACIA (26, 5, 37,30, 1.051,16), 14. AUXILIAR DE LABORATORIO (1, 5, 37,30, 1.051,16), 15. AUXILIAR DE LIMPEZA (30, 1, 44, 884,49), 16. AUXILIAR DE MANUTENCAO (8, 3, 44, 884,49), 17. AUXILIAR DE SECRETARIA (1, 5, 37,30, 884,49), 18. AUXILIAR DE SERVIÇOS GERAIS (31, 1, 44, 884,49), 19. AUXILIAR DESPORTIVO (1, 3, 37,30, 884,49), 20. AUXILIAR DISTRIITAL (1, 2, 37,30, 884,49), 21. BOCOMUNIC (2, 8, 37,30, 2.057,14), 22. BARRACHEIRO (1, 3, 44, 884,49), 23. CARPINTeiro (4, 5, 44, 1.051,16), 24. CATEDADOR DE LIXO (11, 2, 44, 884,49), 25. CONTADOR (4, 10, 37,30, 2.445,75), 26. DANTODRIFA (1, 5, 37,30, 1.051,16), 27. DENTISTA (8, 5, 44, 2.057,14), 28. DESPESISTA (2, 7, 37,30, 1.463,44), 29. DESPESISTA CADISTA (2, 7, 37,30, 1.463,44), 30. ELETRICISTA (4, 6, 44, 1.238,54), 31. ENCANADOR (1, 5, 44, 1.051,16), 32. ENFERMEIRA PADRÃO (22, 9, 30, 2.057,14), 33. ENGENHEIRO CIVIL (4, 11, 37,30, 2.911,99), 34. ESCRITURARIO (31, 7, 37,30, 1.463,44), 35. ESPECIALISTA EM INSP. ESC (1, 84, 40, 2.324,38), 36. FARMACEUTICO (7, 9, 37,30, 2.057,14), 37. FISCAL DE OBRAS (2, 7, 37,30, 1.463,44), 38. FISCAL FAZENDARIO (5, 8, 37,30, 1.733,26), 39. FONOLÓGICO (2, 82, 26, 1.849,88), 40. GARI (18, 1, 44, 884,49), 41. GUARDA MUNICIPAL (30, 5, 44, 1.051,16)

Table with columns: Descrição do cargo, Nº vagas, padrão, Cargo horas semanal, vencimento
Rows: 42. INSPECTOR DE ALUNO (3, 2, 37,30, 884,49), 43. INSPECTOR DE SANEAMENTO (4, 6, 37,30, 1.238,54), 44. JARDINEIRO (4, 4, 44, 885,00), 45. LAVADOR DE CARROS E MAQUINAS (1, 1, 44, 884,49), 46. MAQUISTICA MANCA (1, 7, 37,30, 1.463,44), 47. MARceneIRO (4, 10, 44, 884,49), 48. MECANICO (2, 5, 44, 1.051,16), 49. MEDICO (5, 9, 20, 2.057,14), 50. MEDICO ORTOPEDISTA (2, 14, 20, 5.559,42), 51. MEDICO GINECOLOGISTA/OBSTETRA (2, 15, 30, 8.339,13), 52. MEDICO CIRURGIAO GERAL (2, 15, 30, 8.339,13), 53. MEDICO PSIQUIATRA (1, 14, 20, 5.559,42), 54. MEDICO PEDIATRA (2, 14, 20, 5.559,42), 55. MEDICO ANESTESIOLOGISTA (1, 11, 12, 3.353,05), 56. MESTRE DE OBRAS (1, 7, 44, 1.463,44), 57. MESTRE EM PAVIMENTAÇÃO (1, 6, 44, 1.238,54), 58. MOTORISTA (23, 5, 44, 1.051,16), 59. MOTORISTA DE ONIBUS (1, 5, 44, 1.051,16), 60. NUTRICIONISTA (4, 9, 37,30, 2.057,14), 61. OFICIAL ADMINISTRATIVO (21, 8, 37,30, 1.733,29), 62. OPERADOR DE MAQUINA (19, 06,00, 44, 1.196,77), 63. OPERADOR DE RESIDUOS SOLI (2, 3, 44, 884,49), 64. ORIENTADOR EDUC (2, 8, 40, 1.393,21), 65. PEDREIRO (1, 5, 44, 1.051,16), 66. PINTOR (1, 4, 44, 885,00), 67. PODADOR DE ARVORE (1, 3, 44, 884,49), 68. PROFESSOR EDUCACAO INFANTIL (105, PEI, 40, 1.833,20), 69. PROFESSOR MAGISTERIO (163, P1-A, 20, 1.069,82), 70. PROFESSOR DE EDUCACAO FICA (30, P1-A, 20, 1.069,82), 71. PSICOLOGO (11, 9, 37,30, 2.057,14), 72. SERVENTE DE PEDREIRO (7, 1, 44, 884,49), 73. SERVICAL (8, 1, 44, 884,49), 74. TECNICO AGRICOLA (2, 8, 37,30, 1.733,29), 75. TECNICO EM CONTABILIDADE (3, 8, 37,30, 1.733,29), 76. TECNICO EM EMBALAGEM (34, 8, 37,30, 1.733,29), 77. TECNICO EM ILUMINACAO DENTAL (3, 8, 37,30, 1.733,29), 78. TECNICO EM MEDIC AMBIENTE (1, 6, 37,30, 1.733,29), 79. TECNICO EM SEGURANCA DO TRABALHO (1, 8, 37,30, 1.733,29), 80. TELEFONISTA ADMINISTRATIVO (2, 4, 37,30, 884,49), 81. TELEFONISTA OPS (4, 1, 37,30, 884,49), 82. TOPOGRAFO (7, 8, 37,30, 1.733,29), 83. VELEJINARIO (2, 10, 37,30, 2.445,75), 84. VIGIA (10, 1, 44, 884,49), 85. ZELADORA (80, 1, 44, 884,49), 86. ZELADORA COPACOLZINHA (29, 3, 44, 884,49), TOTAL GERAL (981)

MUNICÍPIO DE PALOTINA
Rua Aldir Pedron, 898 - Centro - Palotina - Estado do Paraná - CEP 85.950-000
CNPJ 76.208.487/0001-64

PORTARIA Nº. 129/2015

O Prefeito Municipal de Palotina, Estado do Paraná, no uso de suas atribuições legais, considerando o requerimento protocolado 359/2012, considerando sempre a prioridade dada aos autistas, conforme Certidão de Óbito emitida pelo Cartório de Registro Civil da Comarca de Toledo-PR, lavrada em data de 16 de dezembro de 2011, da forma que segue:

RESOLVE

Art. 1º - Conceder pensão aos dependentes do servidor aposentado José Victor Resende, matriculado funcional nº 271, CPF 078.595.899-18, RG 1.267.576 SSP/PR, falecido em data de 02 de dezembro de 2011, conforme Certidão de Óbito emitida pelo Cartório de Registro Civil da Comarca de Toledo-PR, lavrada em data de 16 de dezembro de 2011, da forma que segue:
a) 50% (cinquenta por cento) a favor do companheiro: Eva Aguiar da Silva Cruz, brasileira, RG. 3.710.632-1 SSP/PR, CPF/MF 011.437.239-19, no valor de R\$ 935,76 (novecentos e trinta e cinco reais e setenta e seis centavos) mensal e R\$ 11.229,06 (onze mil, duzentos e vinte e nove reais e seis centavos) anual.
b) 50% (cinquenta por cento) a favor do filho inválido: Agostinho Resende, brasileiro, RG. 7.809.793-0 SSP/PR, CPF/MF 035.227.639-62, no valor de R\$ 935,76 (novecentos e trinta e cinco reais e setenta e seis centavos) mensal e R\$ 11.229,06 (onze mil, duzentos e vinte e nove reais e seis centavos) anual.

Art. 2º - Considerando que o pagamento da pensão será superior ao atualizado devido à judicialização do processo, fica garantido ao dependentes os valores retroativos de janeiro de 2012 a março de 2015, a ser liquidados posteriormente.
Art. 3º - A pensão de que trata esta portaria será custeada pelo Fundo de Aposentadorias e Pensões, nos termos da Lei nº 10.886/2004.
Art. 4º - Esta portaria entra em vigor na data de sua publicação.

PAGO MUNICIPAL LUIZ ANGELO DE CARVALHO DE ABRIL DE 2015
Juvenir Leandro Stentzler
Prefeito Municipal

Município de Palotina
Rua Aldir Pedron, 898 - Centro - Palotina - Estado do Paraná - CEP 85.950-000
CNPJ 76.208.487/0001-64
PORTARIA Nº. 128/2015
O Prefeito Municipal de Palotina, Estado do Paraná, no uso de suas atribuições legais, considerando o requerimento protocolado 359/2012, considerando sempre a prioridade dada aos autistas, conforme Certidão de Óbito emitida pelo Cartório de Registro Civil da Comarca de Toledo-PR, lavrada em data de 16 de dezembro de 2011, da forma que segue:

RESOLVE

Art. 1º - Fica aberto o Orçamento do Poder Executivo Municipal, exercício 2015, um Crédito Adicional Especial, no valor de R\$ 65.000,00 (sessenta e cinco mil reais), destinados à criação de elemento de despesa, conforme segue:

Table with columns: Descrição do elemento, Valor
Rows: 0200 PODER EXECUTIVO, 02002 SECRETARIA MUNICIPAL DE ADMINISTRAÇÃO, 02002.04122002.005 MANUTENCAO DA SECRETARIA MUN. DE ADMINISTRAÇÃO, 4.5.90.93.00.00 Indenizações e Restituições, R\$ 65.000,00, Fonte: 000.01.07.00.00 - Recursos Ordinários Livres, TOTAL: R\$ 65.000,00

Art. 2º - Servirá de recursos para a cobertura do Crédito Adicional Especial, de que trata o artigo anterior, de acordo com o Artigo 43, inciso I da Lei 4.320/64, recursos provenientes de superávit financeiro de exercícios anteriores, conforme demonstrado a seguir:

Table with columns: FONTE, Descrição, Valor
Rows: 000.01.07.00.00 Recursos Ordinários Livres, R\$ 65.000,00, TOTAL: R\$ 65.000,00

Art. 3º - Este decreto entra em vigor na data de sua publicação.
Palotina, 16 de abril de 2015.

Juvenir Leandro Stentzler
Prefeito Municipal

Registre-se e Publique-se
Felipe Zago
Secretário Municipal de Administração

MUNICÍPIO DE PALOTINA
Rua Aldir Pedron, 898 - Centro - Palotina - Estado do Paraná - CEP 85.950-000
CNPJ 76.208.487/0001-64

DECRETO Nº. 8.271
O Prefeito do Município de Palotina, Estado do Paraná, no uso de suas atribuições legais e devidamente autorizado pela Lei Municipal nº 4.002, de 16 de abril de 2015,

DECRETA:
Art. 1º Fica aberto o Orçamento do Poder Executivo Municipal, exercício 2015, um Crédito Adicional Especial, no valor de R\$ 65.000,00 (sessenta e cinco mil reais), destinados à criação de elemento de despesa, conforme segue:

Table with columns: FONTE, Descrição, Valor
Rows: 0200 PODER EXECUTIVO, 02002 SECRETARIA MUNICIPAL DE ADMINISTRAÇÃO, 02002.04122002.005 MANUTENCAO DA SECRETARIA MUN. DE ADMINISTRAÇÃO, 4.5.90.93.00.00 Indenizações e Restituições, R\$ 65.000,00, Fonte: 000.01.07.00.00 - Recursos Ordinários Livres, TOTAL: R\$ 65.000,00

Art. 2º - Servirá de recursos para a cobertura do Crédito Adicional Especial, de que trata o artigo anterior, de acordo com o Artigo 43, inciso I da Lei 4.320/64, recursos provenientes de superávit financeiro de exercícios anteriores, conforme demonstrado a seguir:

Table with columns: FONTE, Descrição, Valor
Rows: 000.01.07.00.00 Recursos Ordinários Livres, R\$ 65.000,00, TOTAL: R\$ 65.000,00

Art. 3º - Este decreto entra em vigor na data de sua publicação.
Palotina, 16 de abril de 2015.

Juvenir Leandro Stentzler
Prefeito Municipal

Registre-se e Publique-se
Felipe Zago
Secretário Municipal de Administração

Município de Palotina
Rua Aldir Pedron, 898 - Centro - Palotina - Estado do Paraná - CEP 85.950-000
CNPJ 76.208.487/0001-64

Lei Complementar nº 139
Dispõe sobre o pagamento de diferença salarial aos servidores ocupantes do cargo de Professor de Educação Infantil, referente aos meses de janeiro e fevereiro de 2015, com fundamento na Lei Federal 11.738/11 e dá outras providências.

A Câmara Municipal de Palotina, Estado do Paraná, aprovou e eu Prefeito Municipal sanciono a seguinte Lei:

Art. 1º - Fica o Executivo Municipal autorizado a efetuar o pagamento de diferença salarial a partir de janeiro do corrente ano aos Professores de Educação Infantil que recebem vencimento base abaixo do piso salarial do magistério fixado em R\$ 1.917,78 (um mil novecentos e dezessete reais e setenta e oito centavos), conforme determinado pela Lei Federal 11.738/2008 e Portaria Interministerial do Ministério da Educação e Cultura - MEC.

Parágrafo Único - As diferenças salariais referentes aos meses de janeiro à março de 2015 serão pagas no mês de abril de 2015.

Art. 2º - Esta lei entra em vigor na data de sua publicação.
Palotina, em 16 de abril de 2015.

Juvenir Leandro Stentzler
Prefeito Municipal

Registre-se e Publique-se
Felipe Zago
Secretário Municipal de Administração
C11149597-E15

REPÚBLICA FEDERATIVA DO BRASIL
Comarca de Cascavel - Estado do Paraná - 1º Ofício de Protesto de Títulos
Rua Souza Naves, 3983 - Sala 1104 - Fone: 3225-1881 - Centro Comercial Lince

EDITAL DE INTIMAÇÃO

Encontra-se neste Ofício para protesto os títulos abaixo discriminado de responsabilidade dos devedores a seguir relacionados.
O valor do título expresso em FAIXA conforme Lei 13.611/02, item I Tab. XV.

A SCHUHLI E CIA LTDA C.N.P.J. 11.478.371/0001-08 RUA MARECHAL CANDIDO RONDON, 2021 Cascavel PR DP DE FATURA POR INDICACAO-JURIDICA Pagar ate: 22/04/2015 Apontamento: 12246 Data do apontamento: 16/04/2015 Numero: 0000332001 Vcto: 08/04/2015 Valor faixa: A Favorecido: CLEONES ANDRE MARMENTINI - EIRELI - EPP Portador : BANCO DO BRASIL S/A Motivo : POR FALTA DE DEVOLUCAO E PAGAMENTO

AGROVETERINARIA SERRENSE LTDA C.N.P.J. 05.067.216/0001-98 R. RENE FRANCISCO DAMO 916 Cascavel PR DP DE FATURA POR INDICACAO-JURIDICA Pagar ate: 22/04/2015 Apontamento: 12209 Data do apontamento: 16/04/2015 Numero: 122546 Vcto: 04/04/2015 Valor faixa: L Favorecido: PASQUALOTTO CEREAS IMP E EXPORT LTDA ME Portador : CAIXA ECONOMICA FEDERAL S/A Motivo : POR FALTA DE DEVOLUCAO E PAGAMENTO

DARLEI JULHAO DE SOUZA C.P.F. 707.030.279-72 R. LARANJEIRAS DO SUL 1396 Cascavel PR CERTIDAO DE DIVIDA Pagar ate: 22/04/2015 Apontamento: 12232 Data do apontamento: 16/04/2015 Numero: S/N Vcto: 24/03/2015 Valor faixa: A Favorecido: REI DA SOLDA DISTRIBUIDORA DE ABRASIVOS E MAQUINAS Portador : REI DA SOLDA DISTRIBUIDORA DE ABRASIVOS E MAQUINAS Motivo : POR FALTA DE PAGAMENTO

DAYANE PRISCILA DE LIMA ME C.N.P.J. 18.612.472/0002-41 AV BRASIL 3751 Cascavel PR DP DE FATURA POR INDICACAO-JURIDICA Pagar ate: 22/04/2015 Apontamento: 12288 Data do apontamento: 16/04/2015 Numero: 7206-2/3 Vcto: 06/03/2015 Valor faixa: A Favorecido: TEMDA ESTOFADOS E DECORAÇÕES LTDA - ME Portador : BANCO SANTANDER SA Motivo : POR FALTA DE DEVOLUCAO E PAGAMENTO

EDENILSON BARBOSA SOARES C.P.F. 763.934.100-00 RUA DESEMBARGADOR FERREIRA DA COSTA 429 Cascavel PR DP DE FATURA P/ INDICACAO - FISICA Pagar ate: 22/04/2015 Apontamento: 12312 Data do apontamento: 16/04/2015 Numero: 42807 Vcto: 04/04/2015 Valor faixa: A Favorecido: PETROCON CONSTR DE OBRAS LTDA Portador : BANCO ITAU UNIBANCO S.A. Motivo: POR FALTA DE DEVOLUCAO E PAGAMENTO

FABIO HERMINIO HEMPEL C.P.F. 031.542.939-90 R MINAS GERAIS 1083, AP. 503 Cascavel PR DP DE FATURA P/ INDICACAO - FISICA Pagar ate: 22/04/2015 Apontamento: 12297 Data do apontamento: 16/04/2015 Numero: 1012 Vcto: 25/03/2015 Valor faixa: A Favorecido: CONSTRUTORA SARAIVA DE REZENDE LTDA Portador : BANCO BRADESCO S/A Motivo : POR FALTA DE DEVOLUCAO E PAGAMENTO

FLORIANO LIMA DA LUZ C.P.F. 984.934.009-63 FAZENDA

CHAPAHALLS S/N Santa Tereza do Oeste PR DP DE FATURA P/ INDICACAO - FISICA Pagar ate: 22/04/2015 Apontamento: 12210 Data do apontamento: 16/04/2015 Numero: 0062 Vcto: 05/04/2015 Valor faixa: A Favorecido: E P OLEGINI E CIA LTDA ME Portador : CAIXA ECONOMICA FEDERAL S/A Motivo : POR FALTA DE DEVOLUCAO E PAGAMENTO

MARIA FRANCISCA LAZARETTI C.P.F. 941.251.399-20 R. AGRONOMIA 227 Cascavel PR CERTIDAO DE DIVIDA Pagar ate: 22/04/2015 Apontamento: 12233 Data do apontamento: 16/04/2015 Numero: S/N Vcto: 27/09/2013 Valor faixa: D Favorecido: POKODITUDO J & L LTDA Portador : POKODITUDO J & L LTDA Motivo : POR FALTA DE PAGAMENTO

TANIA REGINA GONCALVES C.P.F. 027.248.429-60 R. VICENTE MACHADO 1322 AP 301 ED GERAL Cascavel PR DP DE FATURA P/ INDICACAO - FISICA Pagar ate: 22/04/2015 Apontamento: 12211 Data do apontamento: 16/04/2015 Numero: 109920 Vcto: 02/04/2015 Valor faixa: A Favorecido: BEIRAL E URQUIDI LTDA Portador : CAIXA ECONOMICA FEDERAL S/A Motivo : POR FALTA DE DEVOLUCAO E PAGAMENTO

TIAGO JOAO GAMBA C.P.F. 043.695.069-30 RUA CB MANOEL BIRE DE AGUELA, 89 Cascavel PR DP DE FATURA P/ INDICACAO - FISICA Pagar ate: 22/04/2015 Apontamento: 12285 Data do apontamento: 16/04/2015 Numero: 1891004 Vcto: 06/04/2015 Valor faixa: C Favorecido: MERINO & SOUSA LTDA ME Portador : BANCO SANTANDER SA Motivo : POR FALTA DE DEVOLUCAO E PAGAMENTO

Por não ter sido possível encontrar os respectivos responsáveis, pelo presente os intimo para todos os fins de direito, de acordo com o Código de Normas, item 12.5.10 a 12.5.14, e ao mesmo os científico de que se não for atendido no prazo legal, serão lavrados os respectivos instrumentos de protesto.

Handwritten signature and stamp of the office.

CÂMARA MUNICIPAL DE CORBÉLIA

CNPJ 78.680.121/0001-19
Rua Amor Perfeito, 1622 - Centro - CEP 85.420-900
Fone: (45) 3242-1462 - Site: www.corbelia.pr.gov.br - E-mail: camara@corbelia.pr.gov.br

DISPENSA DE LICITAÇÃO Nº 011/2015
PROCESSO LICITATÓRIO Nº 014/2015

OBJETO: Aquisição de equipamentos de som para uso no Plenário da Câmara Municipal na realização das sessões ordinárias e extraordinárias.

CONTRATANTE: CÂMARA MUNICIPAL DE CORBÉLIA
RUA AMOR PERFEITO, 1622 - CEP 85420-900 - CORBÉLIA - PR
CNPJ Nº: 78.680.121/0001-19

CONTRATADO: GRADARA COMERCIO DE INSTRUMENTOS MUSICAIS LTDA - ME
AV BRASIL, 6291 - CENTRO
CIDADE: CASCAVEL - PR
CNPJ Nº: 72.484.332/0001-38

FUNDAMENTAÇÃO: E dispensável a licitação; Lei 8.666/93 Art. 24º, Inciso II

TOTAL DA DISPENSA: R\$ 4.623,30 (quatro mil, seiscentos e vinte e três reais e trinta centavos)

PAGAMENTO: Em até trinta dias após sua publicação com apresentação da Nota Fiscal sem rasuras e/ou emendas e certidões negativas do INSS e FGTS.

Análise da Dispensa de Licitação: de acordo, amparado por parecer jurídico.
Comissão Permanente de Licitação: designada pela Portaria nº 002/2015 de 13/01/2015

DORLENE GRANDI FÉLIX FERRELLI ANDRÉ O. FERREZ FONTANA

Dotação orçamentária: 010101.031.0010.2001.4.4.90.52.00.0000 - Equipamentos e Material Permanente: 010101.031.0010.2001.4.4.90.52.33.0000 - Equipamentos para Áudio, Vídeo e Foto. Jurídica: Vide parecer em anexo

RATIFICAÇÃO do Presidente da Câmara: RATIFICO a presente dispensa de licitação com fulcro nos pareceres e na lei.

Corbélia - PR, 17 de abril de 2015.

C11149593-E15 DANGELLES DECKI Presidente

Prefeitura Municipal de Anahy

CNPJ 85.184.800/0001-04
ESTADO DO PARANÁ

DECRETO Nº 1318/2015

SUMULA: Designa servidor municipal para exercer as funções de Naturais e equipamentos, considerados inservíveis aos serviços do Município.

O PREFEITO MUNICIPAL DE ANAHY, ESTADO DO PARANÁ, no uso de suas atribuições legais que lhe são conferidas por Lei nº 1.046 de 2007 e em conformidade com o artigo 53 da Lei Federal nº 9.653, de 21 de junho de 1993, e com as alterações introduzidas através da Lei Federal nº 8.933, de 09 de junho de 1994, e atendendo a solicitação do Edital de nomeação modalidade Lei nº 1.046/2007.

DECRETA

Art. 1º Para a vaga de modalidade de Licitação de Matrícula e equipamentos considerados inservíveis aos serviços do Município, fica designado o servidor EDIMAR ZANATTA, portador da cédula de identidade RG nº 5.864.371-7 SSP/PR, como titular de vaga "sem remuneração" para proceder a Licitação modalidade Lei nº 1.046/2007.

Art. 2º Este Decreto entrará em vigor na data de sua publicação.

EDIMAR ZANATTA
PREFEITO MUNICIPAL

C11149594-E15



2º Tabelionato de Protesto de Títulos

COMARCA DE CASCAVEL - PARANÁ

Ivan Possamai
OFICIAL TITULAR
Ivan Possamai Junior
OFICIAL SUBSTITUTO

70

Geneci Dallagnol Possamai - Marisa Weis Rocha
ESCREVENTES

EDITAL DE INTIMAÇÃO

000.106

Encontram-se neste Ofício para protesto os títulos abaixo discriminados de responsabilidade dos devedores a seguir relacionados: O valor do título está expresso em FAIXA conforme Lei 13.611/02, item I Tab. XV.

Rua Souza Naves, 3600 - sala 04 - Fone/Fax: (45) 3225-2144 - Comarca de Cascavel - PR

ANDRE ALEXANDRE GOMES FAZIONI C.P.F. 945.748.712-53 RIO DE JANEIRO 1146 Cascavel PR DP DE FATURA P/ INDICACAO Pagar ate: 22/04/2015 Apontamento: 12209 Data do apontamento: 16/04/2015 Numero: 147701 Vcto: 05/04/2015 Valor faixa: A Favorecido: F M SCHUMACHER MECANICA ME Portador : CAIXA ECONOMICA FEDERAL Motivo : POR FALTA DE PAGAMENTO

ANDREIA CRISTINA PEREIRA DALLPIZZOL C.P.F. 004.167.569-05 R NATAL 1398 Cascavel PR DP DE FATURA P/ INDICACAO Pagar ate: 22/04/2015 Apontamento: 12230 Data do apontamento: 16/04/2015 Numero: 69742 Vcto: 10/03/2014 Valor faixa: A Favorecido: NELSON PADOVANI & CIA LTDA Portador : BANCO COOPERATIVO SICREDI SA Motivo : POR FALTA DE PAGAMENTO

CELSON RODRIGUES C.P.F. 680.878.109-53 RUA JUVENAL GONCALVES DA SILVA 2065 Cascavel PR DP DE FATURA P/ INDICACAO Pagar ate: 22/04/2015 Apontamento: 12306 Data do apontamento: 16/04/2015 Numero: 42809 Vcto: 04/04/2015 Valor faixa: A Favorecido: PETROCON CONSTR DE OBRAS LTDA Portador : BANCO ITAU UNIBANCO SA Motivo : POR FALTA DE PAGAMENTO

CLEIDE DE OLIVEIRA C.P.F. 082.295.959-33 RUA RIO DA PAZ, 1876 Cascavel PR CEDULA DE CREDITO BANCARIO POR INDICACAO Pagar ate: 22/04/2015 Apontamento: 12232 Data do apontamento: 16/04/2015 Numero: 330543572 Vcto: A Vista Valor faixa: C Favorecido: BV FINANCEIRA S.A CREDITO FINANCIAMENTO E INVESTIME Portador : BV FINANCEIRA S.A CREDITO FINANCIAMENTO E INVESTIME Motivo : POR FALTA DE PAGAMENTO

E M DE CAMARGO E CIA LTDA C.N.P.J. 07.866.104/0001-22 RUA AGRONOMIA, 801, Cascavel PR DP DE FATURA P/ INDICACAO Pagar ate: 22/04/2015 Apontamento: 12260 Data do apontamento: 16/04/2015 Numero: NF1310-4/4 Vcto: 05/04/2015 Valor faixa: A Favorecido: COOPERATIVA CRED LIVRE ADMIS CASCAVEL REGIAO Portador : BANCO DO BRASIL SA Motivo : POR FALTA DE PAGAMENTO

EDEVALDO GOMES DOS SANTOS C.P.F. 317.025.538-09 TRAVESSA DOMINGOS DA CONCEICAO LOPES 11 Cascavel PR DP DE FATURA P/ INDICACAO Pagar ate: 22/04/2015 Apontamento: 12229 Data do apontamento: 16/04/2015 Numero: 80437 Vcto: 25/03/2015 Valor faixa: A Favorecido: NELSON PADOVANI & CIA LTDA Portador : BANCO COOPERATIVO SICREDI SA Motivo : POR FALTA DE PAGAMENTO

LIELI RODRIGUES DOS SANTOS C.P.F. 033.417.739-16 RUA JOAO LILI CIRICO 780 APT 304 Cascavel PR DP DE FATURA P/ INDICACAO Pagar ate: 22/04/2015 Apontamento: 12235 Data do apontamento: 16/04/2015 Numero: ABRIL 304 Vcto: 10/04/2015 Valor faixa: A Favorecido: OUMORIZ SUB-EMPREENHEIRA DE MAO DE OBRA LTDA Portador : BANCO DO BRASIL SA Motivo : POR FALTA DE PAGAMENTO

EVANDRO MARCELO TEIXEIRA C.P.F. 520.528.939-20 RUA URUGUAI, 570, APT 404 Cascavel PR DP DE FATURA P/

INDICACAO Pagar ate: 22/04/2015 Apontamento: 12242 Data do apontamento: 16/04/2015 Numero: 16631 Vcto: 05/04/2015 Valor faixa: A Favorecido: COOPERATIVA CRED LIVRE ADMIS CASCAVEL REGIAO Portador : BANCO DO BRASIL SA Motivo : POR FALTA DE PAGAMENTO

G PEGORARO TRANSPORTES DE CARG C.N.P.J. 12.196.112/0001-49 R BARAO DO CERRO AZUL, 1220 Cascavel PR DP DE FATURA P/ INDICACAO Pagar ate: 22/04/2015 Apontamento: 12309 Data do apontamento: 16/04/2015 Numero: 01033178-2 Vcto: 01/04/2015 Valor faixa: A Favorecido: POSSOLI CAMINHOS LTDA Portador : BANCO ITAU UNIBANCO SA Motivo : POR FALTA DE PAGAMENTO

JESSICA COSTA LACERDA C.P.F. 075.298.409-83 AV DA FAG 394 APT 02 Cascavel PR DP DE FATURA P/ INDICACAO Pagar ate: 22/04/2015 Apontamento: 12237 Data do apontamento: 16/04/2015 Numero: RESCISAO 2/ Vcto: 10/04/2015 Valor faixa: A Favorecido: OUMORIZ SUB-EMPREENHEIRA DE MAO DE OBRA LTDA Portador : BANCO DO BRASIL SA Motivo : POR FALTA DE PAGAMENTO

JHONY CAMARGO DA SILVA C.P.F. 084.644.049-05 ADOUFO CORTESE 210 Cascavel PR DP DE FATURA P/ INDICACAO Pagar ate: 22/04/2015 Apontamento: 12226 Data do apontamento: 16/04/2015 Numero: 1/01 Vcto: 10/01/2015 Valor faixa: A Favorecido: MARIA APARECIDA LECHINSKI MEI Portador : BANCO COOPERATIVO SICREDI SA Motivo : POR FALTA DE PAGAMENTO

JUCILENE SANTOS PIACENTINI 4093441197 C.N.P.J. 19.844.618/0001-66 R FRANCISCO BARTINIK 2084 B Cascavel PR DP DE FATURA P/ INDICACAO Pagar ate: 22/04/2015 Apontamento: 12256 Data do apontamento: 16/04/2015 Numero: 230175/004 Vcto: 09/04/2015 Valor faixa: A Favorecido: ATACADO LIDERANCA DE TECIDOS E CONFECÇÕES EIR Portador : BANCO DO BRASIL SA Motivo : POR FALTA DE PAGAMENTO

LUCIANA ALVES OLIVEIRA C.P.F. 040.162.769-18 RUA INTERIOR VILA UNIAO Santa Tereza do Oeste PR DP DE FATURA P/ INDICACAO Pagar ate: 22/04/2015 Apontamento: 12262 Data do apontamento: 16/04/2015 Numero: 237146/001 Vcto: 09/04/2015 Valor faixa: A Favorecido: ATACADO LIDERANCA DE TECIDOS E CONFECÇÕES EIR Portador : BANCO DO BRASIL SA Motivo : POR FALTA DE PAGAMENTO

LUIZ GUILHERME PEREIRA C.P.F. 089.322.769-27 R JARAMA 799 Cascavel PR DP DE FATURA P/ INDICACAO Pagar ate: 22/04/2015 Apontamento: 12205 Data do apontamento: 16/04/2015 Numero: 12322010 Vcto: 05/04/2015 Valor faixa: A Favorecido: VIP SEG SEGURANCA LTDA Portador : CAIXA ECONOMICA FEDERAL Motivo : POR FALTA DE PAGAMENTO

MICHELLE KARPINSKI ARAUJO C.P.F. 007.823.529-44 R JIBOIA 366 Cascavel PR DP DE FATURA P/ INDICACAO Pagar ate: 22/04/2015 Apontamento: 12204 Data do apontamento: 16/04/2015 Numero: 31319001 Vcto: 05/04/2015 Valor faixa: A Favorecido: VIP SEG SEGURANCA LTDA Portador : CAIXA ECONOMICA FEDERAL Motivo : POR FALTA DE PAGAMENTO

MUNDIAL FLEX IND COM ETIQUETAS C.N.P.J. 19.805.901/0001-89 RUA JOSE ELIZEU DO PRADO, 181 Cascavel PR DP DE FATURA P/ INDICACAO Pagar ate: 22/04/2015 Apontamento: 12312 Data do apontamento: 16/04/2015 Numero: CARI NF19 Vcto: 10/04/2015 Valor faixa: A Favorecido: EDSON T S MANUT DE MAQ INDUSTR Portador : BANCO ITAU UNIBANCO SA Motivo : POR FALTA DE PAGAMENTO

OLEGARIO FRANCISCO GONCALVES NETO C.P.F. 075.401.448-74 RUA JOAO VARGAS,, 185 Santa Tereza do Oeste PR DP DE FATURA P/ INDICACAO Pagar ate: 22/04/2015 Apontamento: 12286 Data do apontamento: 16/04/2015 Numero: 002003 Vcto: 30/03/2015 Valor faixa: A Favorecido: M SCHWAB EIRELI ME Portador : BANCO SANTANDER SA Motivo : POR FALTA DE PAGAMENTO

PEDROSO E BONETTI LTDA-ME C.N.P.J. 03.049.058/0001-18 RUA FILOSOFA, N 43306 Cascavel PR DP DE FATURA P/ INDICACAO Pagar ate: 22/04/2015 Apontamento: 12317 Data do apontamento: 16/04/2015 Numero: 43306 Vcto: 09/04/2015 Valor faixa: A Favorecido: LEAO DIESEL LTDA Portador : BANCO ITAU UNIBANCO SA Motivo : POR FALTA DE PAGAMENTO

VANESSA FRANCIELI GUSO C.P.F. 037.362.139-64 R ERICO VERISSIMO, 763 Cascavel PR DP DE FATURA P/ INDICACAO Pagar ate: 22/04/2015 Apontamento: 12293 Data do apontamento: 16/04/2015 Numero: 2281737594 Vcto: 25/03/2015 Valor faixa: A Favorecido: I T I INSTITUTO DE TREINAMENTO DE IDIOMAS CAS Portador : HSBC BANK BRASIL SA BANCO MULTIPLO Motivo : POR FALTA DE PAGAMENTO

WALSANDRO E. DE ARAUJO C.P.F. 026.759.994-31 RUA SERRA DO PARATI, 174, Cascavel PR DP DE FATURA P/ INDICACAO Pagar ate: 22/04/2015 Apontamento: 12269 Data do apontamento: 16/04/2015 Numero: 04/215 Vcto: 08/04/2015 Valor faixa: A Favorecido: COOPERATIVA CRED LIVRE ADMIS CASCAVEL REGIAO Portador : BANCO DO BRASIL SA Motivo : POR FALTA DE PAGAMENTO

Por não ter sido possível encontrar os respectivos responsáveis, pelo presente os intimo para todos os fins de direito, de acordo com o Código de Normas, item 12.5.10 a 12.5.14, e ao mesmo os científico de que se não for atendido no prazo legal, serão lavrados os respectivos instrumentos de protesto. Afixado em: 18/04/2015 Cascavel, 17 de Abril de 2015.



Handwritten signature.

IVAN POSSAMAI JUNIOR - Oficial Substituto
Ivan Possamai - Escrevente
Marisa Weis Rocha - Escrevente



Prefeitura Municipal de Ramilândia

Av. Tanubanda da Silva, nº 1000 - Centro
CEP: 83.725-000 RAMILÂNDIA - PR
FONE: (41) 3258-8000
RAMILÂNDIA - PR

LEI Nº 880/2015.

EMENTA: DISPÕE SOBRE A POLÍTICA MUNICIPAL DOS DIREITOS DA CRIANÇA E DO ADOLESCENTE E DA OUTRAS PROVIDÊNCIAS.

UHALDO DE BARROS, PREFEITO DE RAMILÂNDIA ESTADO DO PARANÁ, FAÇO SABER QUE O LEGISLATIVO MUNICIPAL APROVOU E EU, SANÇÃO A SEQUINTE LEI:

TÍTULO I

Da Política Municipal dos Direitos da Criança e do Adolescente

Art. 1º - Esta Lei dispõe sobre a Política Municipal dos direitos da criança e do adolescente e as formas gerais para a sua adequada aplicação.

Art. 2º - A política de atendimento dos direitos da criança e do adolescente no município de Ramilândia far-se-á através de um conjunto articulado de ações governamentais e não governamentais, assegurando-se a proteção integral e a prioridade absoluta, conforme preconiza a Lei Federal 8.069/1990 - Estatuto da Criança e do Adolescente - ECA.

Parágrafo único. As ações a que se refere o caput deste artigo serão implementadas através de:

- I - políticas sociais básicas de educação, saúde, esporte, cultura, lazer, recreação, profissionalização e outras que assegurem o desenvolvimento físico, mental, moral, espiritual e social da criança e do adolescente, em condições de liberdade e dignidade;
II - Serviços especiais de proteção e atendimento médico e psicossocial às vítimas de negligência, maus tratos, exploração, abuso, crueldade e opressão;
III - políticas e programas/projetos de assistência social, em caráter supletivo, para aqueles que dela necessitem;
IV - Proteção jurídica-social por entidades de defesa dos direitos da criança e do adolescente;

CAPÍTULO I

DA CONFERÊNCIA MUNICIPAL DOS DIREITOS DA CRIANÇA E DO ADOLESCENTE

Art. 3º - Fica instituída a Conferência Municipal dos Direitos da Criança e do Adolescente, espaço colegiado de caráter deliberativo, composta por delegados, representantes das entidades ou movimentos da sociedade civil, organizada diretamente ligados à defesa ou ao atendimento dos direitos da criança e do adolescente, e do Poder Executivo, devidamente credenciados, que se reunirão ordinariamente a cada dois anos, sob a coordenação do Conselho Municipal dos Direitos da Criança e do Adolescente - CMDCA, mediante regimento próprio.

Parágrafo único. O Conselho Municipal dos Direitos da Criança e do Adolescente - CMDCA poderá convocar a Conferência extraordinariamente, por decisão da maioria de seus membros.

Art. 4º - A Conferência será convocada pelo Conselho Municipal dos Direitos da Criança e do Adolescente - CMDCA, em período determinado pelo Conselho Nacional dos Direitos da Criança e do Adolescente - CONANDA, através de edital de convocação, publicado com antecedência mínima de 30 (trinta) dias.

§ 1º Para a realização da Conferência, o Conselho Municipal dos Direitos da Criança e do Adolescente - CMDCA constituirá comissão organizadora paritária.

§ 2º Em caso de não convocação por parte do Conselho Municipal dos Direitos da Criança e do Adolescente - CMDCA dentro do prazo referido no caput deste artigo, a iniciativa caberá a 1/3 das entidades registradas no Conselho Municipal dos Direitos da Criança e do Adolescente - CMDCA, que formarão comissão paritária para organização e coordenação da Conferência.

Art. 5º - A convocação da Conferência deve ser amplamente divulgada nos principais meios de comunicação de massa, bem como através de convocação oficial às entidades, organizações e associações.

Art. 6º - Poderão ser realizadas pré-conferências com o objetivo de discutir propostas como etapa preliminar à Conferência.

§ 1º A forma de convocação e estruturação das pré-conferências, a data, o horário e os locais de sua realização serão definidos no edital de convocação da Conferência, com a elaboração de um cronograma.

§ 2º Poderão participar crianças e adolescentes, propiciando-se metodologia apropriada à faixa etária para a realização dos trabalhos.

Art. 7º - Os delegados da Conferência Municipal dos Direitos da Criança e do Adolescente representantes das segmentos da sociedade civil serão credenciados em antecedência, garantindo a participação dos representantes de cada segmento, com direito à voz e voto, conforme dispuser o Edital de Convocação e o Regulamento da Conferência.

Art. 8º - Os delegados do Poder Executivo na Conferência serão indicados pelos gestores estaduais, regionais e municipais de cada política setorial de atendimento à criança e ao adolescente, mediante ofício enviado ao Conselho Municipal dos Direitos da Criança e do Adolescente - CMDCA no prazo de até 10 (dez) dias anteriores à realização da Conferência, garantindo a participação dos representantes das políticas setoriais que atuam direta ou indiretamente na defesa dos direitos da criança e do adolescente, com direito à voz e voto.

Art. 9º - Compete à Conferência:
I - apoiar o seu Regimento;
II - eleger os segmentos não governamentais titulares e suplentes representantes da sociedade civil organizada no Conselho Municipal dos Direitos da Criança e do Adolescente - CMDCA;

III - eleger os representantes do município para as Conferências realizadas com abrangência regional e/ou estadual;
IV - aprovar e dar publicidade às suas deliberações, através de resolução.

Art. 10 - O Regimento Interno da Conferência irá dispor sobre sua organização e sobre o processo eleitoral dos segmentos não governamentais representantes da sociedade civil no Conselho Municipal dos Direitos da Criança e do Adolescente - CMDCA, mencionados no art. 15 desta Lei.

Art. 11 - A eleição dos segmentos não governamentais será realizada em Assembleia própria de cada segmento, durante a Conferência.

CAPÍTULO II

DO CONSELHO MUNICIPAL DOS DIREITOS DA CRIANÇA E DO ADOLESCENTE - CMDCA

Seção I

Da Criação e Vinculação do Conselho Municipal dos Direitos da Criança e do Adolescente - CMDCA

Art. 12 - Fica instituído o Conselho Municipal dos Direitos da Criança e do Adolescente - CMDCA, como órgão deliberativo, controlador e fiscalizador das ações da política municipal dos direitos da criança e do adolescente, assegurada a participação popular paritária por meio de organizações representativas, vinculado à Secretaria Municipal de Assistência Social.

Art. 13 - O Conselho Municipal dos Direitos da Criança e do Adolescente - CMDCA será composto por 04 representantes governamentais e 04 representantes não governamentais, sendo que para cada titular haverá um suplente.

Art. 14 - Os representantes governamentais serão os Secretários Municipais das pastas abaixo relacionadas ou outros representantes indicados por estes, dentre os servidores preferencialmente com atuação e/ou formação na área de atendimento à Criança e ao Adolescente, os quais justificadamente poderão ser substituídos a qualquer tempo, sendo:

- I - 01 (um) representante da Secretaria Municipal de Assistência Social;
II - 01 (um) representante da Secretaria Municipal de Saúde;
III - 01 (um) representante da Secretaria Municipal de Educação e Cultura;
IV - 01 (um) representante da Secretaria Municipal de Esporte e Turismo.

Parágrafo único. Os Secretários Municipais titulares das pastas acima mencionadas são considerados membros natos e, caso não possam exercer as funções de conselheiro, será-lhes facultado indicar um representante, desde que este tenha poder de decisão no âmbito da Secretaria.

Art. 15 - Os representantes não governamentais serão eleitos na Conferência Municipal dos Direitos da Criança e do Adolescente, sendo:

- I - 02 (dois) representantes dos trabalhadores de sexo;
II - 01 (um) representante de usuários ou organização de usuários;
III - 01 (um) representante de entidade ou organização da política.

§ 1º Os segmentos não governamentais eleitos deverão indicar seus representantes garantindo que estes tenham preferencialmente atuação e/ou formação na área de atendimento ou defesa dos direitos da Criança e do Adolescente, sendo vedada a indicação de representante que seja servidor público que exerça cargo de comissão na Administração Pública;

§ 2º As entidades de atendimento as políticas de atendimento dos direitos da criança e adolescente terão que ser registradas no Conselho Municipal dos Direitos da Criança e Adolescente - CMDCA.

Seção II

Da Competência

Art. 16 - Compete ao Conselho Municipal dos Direitos da Criança e do Adolescente - CMDCA:

- I - Elaborar e aprovar o seu Regimento;
II - Formar, acompanhar, monitorar e fiscalizar as ações governamentais e não governamentais da Política Municipal dos Direitos da Criança e do Adolescente, fixando prioridades para a consecução das ações, a captação e a aplicação dos recursos;
III - deliberar sobre a conveniência e oportunidade de implementação de programas/projetos e serviços de políticas sociais básicas, executados pelas entidades de atendimento governamentais e não governamentais, que prestem atendimento a crianças, adolescentes e suas respectivas famílias, de acordo com o que prevê o Art. 90 do ECA, bem como as previstas no art. 430, inciso II da Lei Federal 10.097/2000;
IV - Difundir junto à sociedade local a concepção de criança e adolescente, como sujeitos de direitos, e pessoas em situação especial de desenvolvimento e o paradigma da proteção integral como prioridade absoluta;

V - Estabelecer critérios, estratégias e meios de fiscalização das ações governamentais e não governamentais dirigidas à infância e à adolescência no âmbito do município que possam afetar suas deliberações;

VI - Regularizar, organizar e coordenar, bem como adotar todas as providências que julgar cabíveis, para a eleição e a posse dos membros do Conselho Municipal dos Direitos da Criança e do Adolescente - CMDCA e do Conselho Tutelar do Município;

VII - Dar posse aos membros não governamentais do Conselho Municipal dos Direitos da Criança e do Adolescente - CMDCA e do Conselho Tutelar, conceder licença dos mesmos, nos termos do respectivo regulamento e declarar vago o posto por perda de mandato, nas hipóteses previstas nesta lei;

VIII - Realizar sindicância administrativa para apurar eventual falta funcional praticada por Conselheiro Tutelar no exercício de suas funções;

IX - Gerir o fundo municipal dos direitos da criança e do adolescente, no sentido de definir a utilização dos recursos alocados no Fundo, por meio de Plano de Trabalho e Aplicação, fiscalizando a respectiva execução;

X - Participar, acompanhar e deliberar sobre a elaboração, aprovação e execução do Plano Plurianual - PPA, Lei de Diretrizes Orçamentárias - LDO e Lei Orçamentária Anual - LOA, no âmbito da Política Municipal dos Direitos da Criança e do Adolescente;

XI - Participar, acompanhar e deliberar sobre a elaboração de legislações municipais relacionadas à infância e à adolescência, oferecendo apoio e colaborando com o Poder Legislativo;

XII - Integrar-se com outros órgãos executores de políticas públicas direcionadas à criança e ao adolescente, e demais conselhos setoriais;

XIII - Publicar todas as suas deliberações e resoluções na imprensa de circulação local, seguindo o mesmo trâmite para publicação dos demais atos do Poder Executivo Municipal;

Seção III

Do Mandato dos Conselheiros Municipais do CMDCA

Art. 17 - Os representantes titulares dos segmentos não governamentais e do Poder Executivo terão mandato de 02 (dois) anos, permitida uma reeleição consecutiva;

§ 1º - Em caso de vacância, a nomeação do suplente será para completar o prazo do mandato ou substituído;

§ 2º - O mandato dos membros do Conselho Municipal dos Direitos da Criança e do Adolescente - CMDCA será considerado extinto antes do término, nos casos de:

- I - Morte;
II - Renúncia;
III - Ausência injustificada a 03 (três) reuniões consecutivas ou a 05 (cinco) alternadas, no período de 12 (doze) meses, a contar da primeira ausência;
IV - Doença que exija licença médica por mais de 06 (seis) meses;
V - Procedimento incompatível com a dignidade das funções;
VI - Condenação por crime comum ou de responsabilidade;
VII - Mudança de residência do município;
VIII - Perda de vínculo com o Poder Executivo, com a entidade, organização ou associação que representa;

§ 3º Em caso de substituição de conselheiro, a entidade, organização, associação e o poder público deverá comunicar imediatamente o Conselho Municipal dos Direitos da Criança e do Adolescente - CMDCA, indicando novo representante;

Art. 18 - A função de membro do Conselho Municipal dos Direitos da Criança e do

Art. 19 - O Conselho Municipal dos Direitos da Criança e do Adolescente disporá da seguinte estrutura funcional para o exercício de suas competências:

- I - Plenário - órgão de deliberação máxima;
II - Mesa Diretora - composta pelo Presidente, Vice-Presidente, 1º Secretário e 2º Secretário;
III - Comissões de Trabalho Permanentes ou Temporárias;
IV - Secretária Geral.

Art. 20 - As sessões plenárias serão públicas e realizadas ordinariamente, uma vez por mês, e extraordinariamente, quando convocadas pelo Presidente ou por requerimento da maioria de seus membros.

Art. 21 - As decisões do CMDCA, no âmbito de suas atribuições e competências, vinculam as ações governamentais e da sociedade civil organizada, em respeito aos princípios constitucionais da participação popular e da prioridade absoluta à criança e ao adolescente.

§ 1º - Compete à mesa diretiva dirigir os trabalhos e organizar as pautas das plenárias.

§ 2º - A presidência deverá ser ocupada por conselheiro representante da sociedade civil, permitida uma reeleição consecutiva.

Art. 22 - As comissões temáticas serão formadas pelos membros titulares e suplentes do Conselho Municipal dos Direitos da Criança e do Adolescente - CMDCA, sendo respeitada a paridade, e facultada a participação de convidados, técnicos e especialistas.

Parágrafo único. As decisões do CMDCA serão consubstanciadas em Resoluções e publicadas na imprensa local.

Art. 23 - A Secretária geral terá por atribuição oferecer apoio técnico, operacional e administrativo ao Conselho Municipal dos Direitos da Criança e do Adolescente - CMDCA.

Parágrafo único. O Poder Executivo Municipal deverá oferecer estrutura física, equipamentos, materiais de expediente e funcionários do quadro do Município de Ramilândia.

CAPÍTULO II

DO FUNDO MUNICIPAL DOS DIREITOS DA CRIANÇA E DO ADOLESCENTE

Seção I

Da Criação e Natureza do Fundo

Art. 24 - Fica criado o Fundo Municipal dos Direitos da Criança e do Adolescente, instrumento de captação e aplicação de recursos a serem utilizados segundo as deliberações do Conselho Municipal dos Direitos da Criança e do Adolescente - CMDCA.

§ 1º - O Fundo Municipal dos Direitos da Criança e do Adolescente tem por objetivo facilitar a captação, o repasse e a aplicação de recursos destinados ao desenvolvimento das ações de atendimento à criança e ao adolescente.

§ 2º - As ações de que trata o parágrafo anterior referem-se prioritariamente aos programas de proteção especial à criança e ao adolescente em situação de risco e vulnerabilidade social, cuja necessidade de atenção extrapola o âmbito de atuação das políticas sociais básicas.

Seção II

Da Captação de Recursos

Art. 25 - O Fundo Municipal dos Direitos da Criança e do Adolescente será constituído:

- I - pelo dotação consignada anualmente no orçamento do Município para o atendimento à criança e ao adolescente;
II - pelos recursos provenientes dos Conselhos Estadual e Nacional dos Direitos da Criança e do Adolescente;
III - pelas doações, auxílios, contribuições e legados que lhe venham a ser destinados;
IV - pelos valores provenientes de multas decorrentes de condenações em ações civis ou de imposição de penalidades administrativas previstas na Lei 8.069/90 e nesta Lei;
V - por outros recursos que lhe forem destinados;

VI - pelas rendas eventuais, inclusive as resultantes de depósitos e aplicações de capitais;

§ 1º As contribuições efetuadas ao Fundo Municipal dos Direitos da Criança e do Adolescente, previstas no inciso III poderão ser deduzidas do Imposto de Renda, de acordo com a legislação pertinente.

§ 2º O Conselho Municipal dos Direitos da Criança e do Adolescente - CMDCA expedirá resolução anualmente estabelecendo os critérios de parilha do Fundo Municipal dos Direitos da Criança e do Adolescente, previsto no artigo 27, inciso III e IV.

Art. 26 - O Fundo Municipal dos Direitos da Criança e do Adolescente será regulamentado por Decreto expedido pelo Poder Executivo Municipal, no prazo de 90 dias após a vigência desta lei, observada as orientações do Conselho Nacional dos Direitos da Criança e do Adolescente - CONANDA.

Art. 27 - A gestão do Fundo Municipal dos Direitos da Criança e do Adolescente será exercida pelo Conselho Municipal dos Direitos da Criança e do Adolescente - CMDCA em conjunto com a Secretaria Municipal de Assistência Social, a qual competirá:

- I - Registrar os recursos orçamentários oriundos do Município ou a ele transferidos em benefício das crianças e dos adolescentes pelo Estado ou pela União;
II - Registrar os recursos captados pelo Município através de convênios ou de doações ao Fundo;
III - Manter o controle escritural das aplicações financeiras levadas a efeito pelo Município, nos termos das resoluções do Conselho Municipal dos Direitos da Criança e do Adolescente - CMDCA;
IV - Autorizar a aplicação dos recursos em benefícios da criança e adolescente, nos termos das resoluções do Conselho Municipal dos Direitos da Criança e do Adolescente - CMDCA;
V - Administrar os recursos específicos para os programas de atendimento dos direitos da criança e do adolescente, segundo as resoluções do Conselho Municipal dos Direitos da Criança e do Adolescente - CMDCA;

Art. 28 - As deliberações concernentes à gestão e administração do Fundo Municipal dos Direitos da Criança e do Adolescente serão executadas pela Secretaria Municipal de Assistência Social, sendo esta a responsável pela prestação de contas.

CAPÍTULO III

DA CRIAÇÃO E FUNCIONAMENTO DOS CONSELHOS TUTELARES

Seção I

Da Criação e Natureza dos Conselhos Tutelares

Art. 29 - Permanece instituído um Conselho Tutelar já existente, ligado administrativamente à Secretaria Municipal de Assistência Social como órgão permanente e autônomo, não jurisdicional, encarregado de zelar pelo cumprimento dos direitos da criança e do adolescente, definidos em Lei Federal nº. 8.069/1990 e outras legislações correlatas, sendo subordinado apenas e diretamente ao Conselho Municipal da criança e adolescente.

Seção II

Da Competência e dos Deveres dos Conselheiros Tutelares

Art. 30 - São deveres do Conselheiro na sua condição de agente honorífico, e conforme o previsto na Constituição Federal de 1988, Lei Federal nº. 8.069/1990 - Estatuto da Criança e do Adolescente - ECA e Legislações em vigência.

I - Desempenhar as atribuições inerentes à função, previstas no art. 136 do Estatuto da Criança e do Adolescente - ECA;

II - Realizar suas atribuições com eficiência, zelo, presteza, dedicação e rendimento funcional, sugerindo providências à melhoria e aperfeiçoamento da função;

III - Agir com probidade, moralidade e imparcialidade procedendo de modo adequado às exigências da função, com atitudes leais, éticas e honestas, mantendo espírito de cooperação e solidariedade com os colegas de trabalho, tratando a todos com urbanidade, decora e respeito;

IV - Prestar contas apresentando relatório trimestral extraído do SIPIA CT WEB até o quinto dia útil de cada mês ao Conselho Municipal dos Direitos da Criança e do Adolescente - CMDCA, contendo síntese de dados referentes ao exercício de suas atribuições, bem como as demandas e deficiências na implementação das políticas públicas, de modo que sejam definidas estratégias e deliberadas providências necessárias para solucionar os problemas existentes;

V - Manter conduta pública e participar lida;

VI - Zelar pelo prestígio da instituição;

VII - Tratar com urbanidade os interessados, testemunhas, funcionários e auxiliares do Conselho Tutelar e dos demais integrantes de órgãos de defesa dos direitos da criança e do adolescente;

VIII - Identificar-se em suas manifestações funcionais;

IX - Atuar exclusivamente e ilimitadamente à defesa e proteção integral dos direitos fundamentais das crianças e adolescentes, sendo exigida em sua função dedicação exclusiva.

Art. 31 - É vedado aos membros do Conselho Tutelar:

I - Receber, a qualquer título e sob qualquer pretexto, vantagem pessoal de qualquer natureza;

II - Exercer outra atividade remunerada, ainda que haja compatibilidade de horário, sob pena de perda do mandato;

III - Exercer atividade de fiscalização e ou atuação em locais onde exerça atividade voluntária, no âmbito da política de atendimento dos direitos da criança e do adolescente;

IV - Utilizar-se do Conselho Tutelar para o exercício de propaganda e atividade político-partidária;

V - Ausentar-se da sede do Conselho Tutelar durante o expediente, salvo quando no exercício da sua função;

VI - Delegar a pessoa que não seja membro do Conselho Tutelar o desempenho da atribuição que seja de sua responsabilidade;

VII - Valem-se da função para lugar próprio pessoal ou de outrem;

VIII - Receber comissões, presentes ou vantagens de qualquer espécie, em razão de suas atribuições;

IX - Proceder de forma desidiosa;

X - Exercer quaisquer atividades que sejam incompatíveis com o exercício da função;

XI - Exceder no exercício da função, abrangendo de suas atribuições específicas nos termos da Lei Federal nº 4.898 de 09 de dezembro de 1967;

XII - Deixar de submeter ao Colegiado as decisões individuais referentes à aplicação de medidas protetivas, a crianças, adolescentes, pais ou responsáveis, previstas nos artigos 101 e 129 do Estatuto da Criança e do Adolescente - ECA;

XIII - Descumprir os deveres funcionais mencionados no artigo 31 desta Lei e outras legislações pertinentes;

XIV - Divulgar, por qualquer meio, notícia a respeito de fato que possa identificar a criança, o adolescente ou sua família, salvo por autorização judicial, nos termos da Lei Federal nº 8.069/90.

Seção III

Do Funcionamento do Conselho Tutelar

Art. 32 - Compete à Secretaria Municipal de Assistência Social disponibilizar equipamentos, materiais, veículos, servidores municipais de quadro efetivo, prevendo

inclusive ajuda técnica para o atendimento a pessoas com deficiência, em quantidade e qualidade suficientes para a garantia da prestação do serviço público.

I - Haverá escala de sobreaviso para atendimento especial nos finais de semana e feriados, sob a responsabilidade do Presidente do Conselho Tutelar e aprovada pelo seu Colegiado.

II - Será garantida a compensação das horas trabalhadas em escala de sobreaviso, conforme a legislação vigente.

III - Compete à Secretaria Municipal de Saúde garantir atendimento e acompanhamento psicológico continuado a todos os Conselheiros Tutelares em exercício.

Art. 33 - O Presidente do Conselho Tutelar encaminhará mensalmente a escala de sobreaviso para ciência do Conselho Municipal dos Direitos da Criança e do Adolescente - CMDCA e Secretaria Municipal de Assistência Social.

§ 1º Todas as membros dos Conselhos Tutelares serão submetidos à mesma carga horária semanal de trabalho, bem como aos mesmos períodos de sobreaviso, sendo vedado qualquer tratamento desigual.

§ 2º Compete ao Conselho Municipal dos Direitos da Criança e do Adolescente - CMDCA fiscalizar o horário de funcionamento do Conselho Tutelar.

Art. 34 - Ao procurar o Conselho Tutelar, a pessoa será atendida pelo Conselheiro que estiver disponível, mesmo que o atendimento anterior não tenha sido feito por ele.

Parágrafo único. Fica assegurado o direito a pessoa atendida no Conselho Tutelar à solicitação de substituição de Conselheiro de referência, cabendo a decisão ao Colegiado do Conselho Tutelar.

§ 1º Compete aos Conselheiros Tutelares fazerem os registros dos atendimentos no SIPIA CT WEB.

§ 2º A não observância do contido no parágrafo anterior, poderá ensejar a abertura de Sindicância pelo Conselho Municipal dos Direitos da Criança e do Adolescente - CMDCA.

Seção IV

Do Processo de Eleição dos Membros do Conselho Tutelar

Art. 35 - O Conselho Municipal dos Direitos da Criança e do Adolescente - CMDCA iniciará o processo de eleição dos membros do Conselho Tutelar até 90 (noventa) dias antes do término do mandato dos Conselheiros Tutelares em exercício, através da publicação do Edital de Convocação designado pela Comissão do processo eleitoral.

Parágrafo único. O Edital de Convocação para Eleição dos Membros dos Conselhos Tutelares seguirá as normas estabelecidas Lei Nº 12.696, de 25 de julho 2012 e seguirá o subit.

I - As inscrições dos candidatos a conselheiro tutelar, incluindo os prazos e os documentos a serem apresentados pelos candidatos, incluindo registros de impugnações.

II - O processo eleitoral, incluindo as regras de campanha, as condutas permitidas e

vedadas aos candidatos com as respectivas sanções;

III - O mandato e posse dos Conselheiros Tutelares.

Seção V

Da Composição da Comissão do Processo Eleitoral

Art. 36 - A Comissão do Processo Eleitoral deverá ser eleita em plenária do Conselho Municipal dos Direitos da Criança e do Adolescente - CMDCA, sendo composta de forma paritária por conselheiros titulares e suplentes

§ 1º A Comissão do Processo Eleitoral será presidida pelo Presidente do Conselho Municipal dos Direitos da Criança e do Adolescente - CMDCA e, na ausência deste, pelo Vice-Presidente, devendo ser eleito um Secretário.

§ 2º Fica sob a responsabilidade da Comissão do Processo Eleitoral a elaboração do Edital de Convocação para Eleição dos Conselheiros Tutelares, o qual será encaminhado à apreciação e deliberação do Conselho Municipal dos Direitos da Criança e do Adolescente - CMDCA, sendo a Resolução publicada na imprensa de circulação local.

§ 3º No Edital de Convocação para Eleição dos Membros do Conselho Tutelar deverá constar o nome completo dos integrantes da Comissão do Processo Eleitoral, bem como sua representação e o cargo exercido na Comissão.

Seção VI

Da Inscrição

Art. 37 - Para se inscrever ao cargo de membro do Conselho Tutelar o candidato deverá:

I - Ter reconhecida idoneidade moral, comprovada mediante certidão de cartório distribuída da carteira;

II - Ser maior de 21 anos de idade;

III - Residir no município, no mínimo há 02 (dois) anos e comprovar domicílio eleitoral;

IV - Estar no gozo de seus direitos políticos;

V - Apresentar no momento da inscrição, diploma, certificado ou declaração de conclusão de ensino médio;

VI - reconhecida e comprovada experiência profissional de trabalho de no mínimo 3 (um) ano, no trato direto com criança e adolescente, nas áreas da educação, saúde ou assistência social;

VII - Possuir ao ato da inscrição carteira Nacional de habilitação na categoria B;

VIII - Não ter sido penalizado com a destituição de cargo de Conselheiro Tutelar;

Art. 38 - São impedidos de servir o Conselho Tutelar cônjuges, companheiros em união estável, companheiros em união homossexual, ou parentes em linha reta, colateral, ou por afinidade até o 3º grau, inclusive.

Parágrafo único. O membro do Conselho Municipal dos Direitos da Criança e do Adolescente - CMDCA que pretenda concorrer ao cargo de Conselheiro Tutelar deverá requerer o seu afastamento no ato da inscrição.

Art. 39 - O pedido de inscrições deverá ser mediante apresentação de requerimento assinado e protocolado, junto ao Conselho Municipal da Criança e do Adolescente - CMDCA, instruído com os documentos necessários à comprovação dos requisitos estabelecidos no Edital.

Art. 40 - Cada candidato poderá registrar, além do nome, um cognome.

Parágrafo único. Não poderá haver registro de cognomes iguais, prevalecendo o cognome do primeiro candidato a efetuar a sua inscrição.

Art. 41 - A Comissão do Processo Eleitoral homologará as inscrições que observarem todos os requisitos do artigo 37 desta Lei, publicando edital com a relação dos nomes dos inscritos.

Art. 42 - Com a publicação do edital de homologação das inscrições será aberto prazo de 05 (cinco) dias para a impugnação dos candidatos que não atenderem aos requisitos exigidos, a qual poderá ser realizada por qualquer cidadão, indicando os elementos probatórios.

§ 1º Caso o candidato sofra impugnação, este será intimado para que, em 05 (cinco) dias contados da data da intimação, apresente sua defesa.

§ 2º Decorrido o prazo do parágrafo anterior, a Comissão do Processo Eleitoral decidirá em 05 (cinco) dias, publicando sua decisão no Órgão Oficial do Município através de edital.

§ 3º Da decisão da Comissão do Processo Eleitoral caberá recurso à Plenária do Conselho Municipal dos Direitos da Criança e do Adolescente - CMDCA, composta por no mínimo 2/3 de seus membros, no prazo de 03 (três) dias, que decidirá, em igual prazo, em última instância, publicando a decisão no Órgão Oficial do Município.

Art. 43 - A Comissão do Processo Eleitoral oficiará o Ministério Público, para eventual impugnação no prazo de 10 (dez) dias do seu recebimento, encaminhando cópia dos documentos de todos os inscritos.

Parágrafo único. Haverdo impugnação do Ministério Público, o candidato será intimado para apresentar defesa no prazo de 05 (cinco) dias.

Art. 44 - Os candidatos inscritos serão submetidos à seleção prévia organizada pelo CMDCA, que consistirá de:

I - Entrevista para avaliação psicológica;

II - Todos os inscritos deverão participar de Curso de Capacitação de Conselheiro Tutelar oferecido pelo CMDCA.

§ 1º - O Curso de Capacitação de Conselheiro Tutelar terá duração de 16 (dezesseis) horas, sendo ministrado em dois dias.

§ 2º - Não será considerada qualquer participação anterior em Curso de Capacitação de Conselheiro Tutelar para eximir o inscrito de frequentar este curso.

Art. 45 - O Curso de Capacitação de Conselheiro Tutelar constituirá habilitação para formalização de candidatura ao Conselho Tutelar, não tendo caráter classificatório, porém todos os inscritos terão que ter 100% (cem por cento) de presença apontada pela Comissão de Seleção.

Art. 46 - Terminado o prazo para registro das candidaturas, o Conselho Municipal dos Direitos da Criança e do Adolescente - CMDCA mandará publicar edital, informando o nome dos candidatos registrados e fixando prazo de 5 (cinco) dias, contados da publicação, para o recebimento de impugnação por qualquer cidadão, indicando os elementos probatórios.

§ 1º. Caso o candidato sofra impugnação, os autos serão encaminhados ao Conselho Municipal dos Direitos da Criança e do Adolescente - CMDCA para manifestação e decisão no prazo de 5 (cinco) dias.

§ 2º. Impugnada a candidatura pelo Conselho Municipal dos Direitos da Criança e do Adolescente - CMDCA caberá ao candidato impugnado apresentar recurso ao mesmo órgão, no prazo de 05 (cinco) dias, contados de sua intimação, fazendo prova de tudo o que for alegado.

§ 3º. O recurso será julgado pelo Colegiado do Conselho Municipal dos Direitos da Criança e do Adolescente - CMDCA, composta por no mínimo 2/3 de seus membros.

§ 4º. A decisão final será irrecorrível e proferida no prazo de 03 (três) dias, contados da apresentação do recurso.

Art. 47 - Encerradas as fases de impugnação e recurso, Conselho Municipal dos Direitos da

Criança e do Adolescente - CMDCA publicará edital, a relação dos candidatos homologados.

Seção VII

Do Processo Eleitoral

Art. 48 - Os membros dos Conselhos Tutelares serão eleitos pelo voto facultativo e secreto dos membros da população local com domicílio eleitoral no Município, em eleição realizada sob a coordenação da Comissão do Processo Eleitoral do Conselho Municipal dos Direitos da Criança e do Adolescente - CMDCA, com apoio e fiscalização do Ministério Público.

Art. 49 - Os votos serão apurados pelo Conselho Municipal dos Direitos da Criança e do Adolescente - CMDCA, competindo ao seu Presidente apreciar eventuais impugnações que

forem apresentadas pelos candidatos, no momento da apuração, que serão decididas de plano.

§ 1º Concluída a apuração dos votos, o Conselho Municipal dos Direitos da Criança e do Adolescente - CMDCA proclamará o resultado da eleição, providenciando a publicação dos nomes dos candidatos e o número de sufrágios recebidos.

§ 2º Os 5 (cinco) primeiros candidatos mais votados serão considerados eleitos, ficando os demais, pela ordem de votação, como suplentes.

§ 3º Havendo empate na votação, adotar-se-á o critério de maior idade para o desempate.

§ 4º A posse dos Conselheiros Tutelares eleitos dar-se-á no dia 10 de janeiro do ano subsequente ao da eleição.

Art. 50 - O Conselho Tutelar será composto por 5 (cinco) conselheiros, sendo que por ordem de votação,

Parágrafo único. Os candidatos eleitos como suplentes serão convocados pelo Conselho Municipal dos Direitos da Criança e do Adolescente - CMDCA para assumir no caso de férias e ausência, licenças para tratamento de saúde, maternidade ou paternidade quando exceder a 30 dias.

Seção VIII

Do Mandato e Posse dos Conselheiros Tutelares

Art. 51 - O Conselho Tutelar será composto de 05 (cinco) membros com mandato de 04 (quatro) anos, permitida uma reeleição consecutiva.

Art. 52 - Os membros eleitos serão empossados pelo Conselho Municipal dos Direitos da Criança e do Adolescente - CMDCA, com registro em ata e nomeados pelo Prefeito Municipal, publicado em decreto.

Seção IX

Do Exercício da Função e da Remuneração dos Conselheiros

Art. 53 - O exercício efetivo da função de conselheiro constituirá serviço relevante e estabelecerá presunção de idoneidade moral.

Parágrafo único. O cargo de Conselheiro Tutelar é de dedicação exclusiva, sendo incompatível com o exercício de outra função pública ou privada.

Art. 54 - Não se atribui aos Conselheiros Tutelares a condição de funcionários ou servidor público municipal.

Art. 56 - Os valores referentes aos subsídios dos Conselheiros Tutelares serão repassados diretamente a estes, mediante emissão de cheque e ordens de pagamento nominais a cada Conselheiro, apropriadas as retenções legais pelo poder Executivo Municipal, despesas para as quais deverá ser consignada dotação suficiente nos orçamentos anuais.

Art. 57 - Diante das retenções legais e em conformidade com Lei Federal nº 12.696/2012, será ainda assegurado aos Conselheiros o direito a:

I - Cobertura previdenciária;

II - licença maternidade;

III - licença paternidade;

IV - gratificação natalina;

V - Gozo de férias anuais remuneradas acrescidas de 1/3 (um terço) do valor da remuneração mensal;

§ 1º. Constatada a Lei orçamentária Municipal previsto dos recursos necessários ao funcionamento do Conselho Tutelar e à remuneração e formação continuada dos conselheiros tutelares.

§ 2º. No período de férias igual a 30 (trinta) dias, o Conselheiro Tutelar será substituído pelo próximo suplente eleito, conforme prevê o artigo 55 desta Lei, respeitando a ordem de classificação.

§ 3º. As férias deverão ser programadas pelos Conselhos Tutelares, podendo goza-las apenas um Conselheiro em cada período, devendo ser informado por escrito ao Conselho Municipal dos Direitos da Criança e do Adolescente - CMDCA com pelo menos 30 dias de antecedência, para que seja providenciada a convocação do suplente.

Seção X

Das Licenças

Art. 58 - O Conselheiro Tutelar terá direito a licenças para tratamento de saúde, licença maternidade por um período de 180 dias e licença paternidade, nos termos do Regulamento da Previdência Social.

§ 1º O Conselheiro Tutelar licenciado por mais de 30 (trinta) dias, será substituído pelo suplente eleito, conforme prevê o artigo 55 desta Lei, para o preenchimento da vaga, respeitando a ordem de classificação.

§ 2º Não será permitida licença para tratar de assuntos de interesse particular.

Seção XI

Da Vacância do Mandato

Art. 59 - A vacância do mandato de Conselheiro Tutelar decorrerá de:

I - Renúncia;

II - Posse e exercício em outro cargo, emprego ou função pública ou privada remunerada;

III - Aplicação de sanção administrativa de destituição da função;

IV - Falecimento; ou

V - Condenação por sentença transitada em julgado pela prática de crime que comprometa a sua idoneidade moral.

Parágrafo único. Oatendo vacância o Conselheiro Tutelar será substituído pelo suplente eleito para o preenchimento da vaga, respeitando a ordem de classificação.

Seção XII

Do Regime Disciplinar

Art. 60 - Considera-se infração, o ato praticado pelo Conselheiro Tutelar com omissão dos deveres ou violação das proibições decorrentes da função que exerce elencadas nesta Legislação Municipal e demais legislações pertinentes.

Art. 61 - São penas disciplinares aplicáveis pelo Conselho Municipal dos Direitos da Criança e do Adolescente - CMDCA, na ordem crescente de gravidade:

I - Advertência por escrito, aplicada em casos de não observância dos deveres previstos nos artigos 32 e proibições previstas no artigo 33 desta Lei, que não impliquem infração sujeita a penalidade de perda de mandato;

II - Suspensão disciplinar, nos casos de reincidência da infração sujeita à pena de advertência, com prazo não excedente a 90 (noventa) dias;

III - Perda de mandato.

§ 1º A pena de suspensão disciplinar poderá ser convertida em pena de multa, desde que haja Conselho Tutelar, na base de 50% (cinquenta por cento) por dia da remuneração na mesma proporção de dias de suspensão, com desconto em falta de pagamento.

§ 2º Ocorrendo a conversão da pena de suspensão disciplinar em pena de multa, o Conselho Tutelar fica obrigado a comparecer em serviço.

Art. 62 - Perderá o mandato o Conselheiro Tutelar que:

I - For condenado por sentença transitada em julgado, pela prática de crime culposo e doloso ou contravenção penal;

II - Tornar-se comprovadamente negligente, omissivo, não assíduo ou incapaz de cumprir suas funções;

III - Praticar ato contrário à ética, à moralidade e aos bons costumes, ou que seja incompatível com o cargo;

IV - Não cumprir com as atribuições conferidas pelo Estatuto da Criança e do Adolescente;

V - Negligenciar em tarefas que venham facilitar a exposição de crianças e adolescentes, em situação de risco;

VI - Receber, a qualquer título e sob qualquer pretexto, vantagem pessoal de qualquer natureza, em razão de suas atribuições, para si ou para outrem;

VII - Transferir residência ou domicílio para outro município;

VIII - Não cumprir com as exigências previstas nos artigos 52 e 53 desta Lei;

IX - Delegar a pessoa que não seja membro do Conselho Tutelar o desempenho da atribuição que seja de sua responsabilidade;

X - Exercer outra atividade pública ou privada remunerada, ainda que haja compatibilidade de horário;

§ 1º Verificada a sentença condenatória e transitada em julgado do Conselheiro Tutelar na esfera do Poder Judiciário pela prática de crime ou contravenção penal, o Conselho Municipal dos Direitos da Criança e do Adolescente - CMDCA em Reunião Ordinária declarará vago o mandato de Conselheiro Tutelar, dando posse imediata ao suplente.

§ 2º Mediante provocação do Ministério Público ou por denúncia fundamentada, o Conselho:

Art. 61 - O Conselho Municipal dos Direitos da Criança e do Adolescente - CMDCA procederá ao afastamento temporário do Conselheiro Tutelar, até que se apure os fatos, constituindo uma Comissão Especial, assegurado o contraditório e ampla defesa.

§ 3º Durante o período do afastamento, o conselheiro ficará jus a 50% (cinquenta por cento) da remuneração.

§ 4º Caso fique comprovada pela Comissão Especial a prática de crime ou contravenção, o Conselho Municipal dos Direitos da Criança e do Adolescente - CMDCA em Reunião Extraordinária procederá a votação pela cassação do mandato do Conselheiro Tutelar, com quem formado pela maioria de seus membros.

§ 5º Na hipótese do Conselheiro Tutelar acusado ser declarado inocente, será-lhe garantido o restante do salário devido.

Seção XIII

Do Processo Disciplinar e sua Revisão

Art. 63 - As denúncias sobre irregularidades praticadas por Conselheiros Tutelares serão encaminhadas e apreciadas pelo Conselho Municipal dos Direitos da Criança e do Adolescente - CMDCA.

§ 1º O CMDCA ao tomar ciência da possível irregularidade praticada pelo Conselheiro Tutelar fica obrigado a analisar a situação, assegurando no investigado a ampla defesa e o contraditório, a qual apreciará e decidirá pelo arquivamento da denúncia e abertura de Sindicância Administrativa.

§ 2º Em caso de extrema gravidade o CMDCA deverá encaminhar a denúncia diretamente ao Ministério Público da Comarca.

Subseção I

Da sindicância administrativa

Art. 64 - A Sindicância Administrativa é um procedimento investigatório, objetivando a colheita e produção de todas as provas em direito admitidas e esclarecimento dos fatos.

Parágrafo Único. Determinada a instauração da Sindicância Administrativa, será fixado o prazo de 30 (trinta) dias para a sua conclusão, prorrogáveis por mais 30 (trinta) dias, mediante autorização do Presidente do CMDCA.

Art. 65 - A Sindicância Administrativa será aberta através de Resolução do Conselho Municipal dos Direitos da Criança e do Adolescente - CMDCA, indicando o objeto e a nomeação de uma comissão formada por 03 (três) membros titulares, designada em plenária pelo CMDCA.

Parágrafo Único. A Resolução de nomeação deverá designar o Presidente da Comissão de Sindicância, e este por sua vez, indicará um membro para secretariar os trabalhos.

Art. 66 - O rito da Sindicância Administrativa será sumário, realizando as diligências necessárias à apuração dos fatos, através de depoimento do sindicado e das pessoas envolvidas, bem como de peritos e técnicos necessários ao caso.

Parágrafo Único. Terminada a sindicância, a autoridade sindicante apresentará relatório circunstanciado do que foi apurado à Plenária do Conselho Municipal dos Direitos da Criança e do Adolescente - CMDCA, sugerindo o arquivamento da Sindicância Administrativa, após advertências ou encaminhando a denúncia diretamente ao Ministério Público da Comarca.

CAPÍTULO IV

DAS DISPOSIÇÕES FINAIS E TRANSITÓRIAS

Art. 67 - Fica definido que a eleição dos membros do Conselho Municipal dos Direitos da Criança e do Adolescente - CMDCA será realizada por ocasião da Conferência Municipal dos Direitos da Criança e do Adolescente, conforme convocação do Conselho Estadual dos Direitos da Criança e do Adolescente.

Art. 68 - Ficam revogadas as Leis Municipais 1186/1997, de 23 de maio de 1997, a Lei Municipal 240/1998, de 16 de dezembro de 1998, a Lei Municipal 330/2003, de 14 de maio de 2003, a Lei Municipal 575/2009, de 1º de abril de 2009, e a Lei Municipal 689/2011, de 29 de setembro de 2011 e outras disposições em contrário.

Art. 69 - Esta Lei entra em vigor na data de sua publicação oficial.

Paço Municipal Sarville Cassanego, 17 de abril de 2015

UBALDO BARROS

Prefeito Municipal



CONSELHO MUN. DOS DIREITOS DA CRIANÇA E DO ADOLESCENTE
Rua Carlos Gomes, 57 CEP 85888000 Fone (45)3258 1139
Ramalândia - Paraná

RESOLUÇÃO 088/2015

CONVOCAR A COMISSÃO ELEITORAL ESPECIAL, PARA ORGANIZAR, PRESIDIR E APURAR A ELEIÇÃO DOS MEMBROS DO CONSELHO TUTELAR DO MUNICÍPIO DE RAMALÂNDIA, ESTADO DO PARANÁ

Resolução nº 088/2015
CONSELHO MUN. DOS DIREITOS DA CRIANÇA E DO ADOLESCENTE
Rua Carlos Gomes, 57 CEP 85888000 Fone (45)3258 1139
Ramalândia - Paraná

DISPOSIÇÃO SOBRE AS INSCRIÇÕES PARA ESCOLHA DOS MEMBROS DO CONSELHO TUTELAR DO MUNICÍPIO DE RAMALÂNDIA, ESTADO DO PARANÁ, ESTABELECE O CALENDÁRIO E DA DILIGÊNCIAS PROVIDÊNCIAS.

DO MANDATO
DA ESCOLHA
DOS MEMBROS DA COMISSÃO ESPECIAL

DO PROCESSO DISCIPLINAR E SUA REVISÃO
DA SINDICÂNCIA ADMINISTRATIVA

DAS DISPOSIÇÕES FINAIS E TRANSITÓRIAS

Art. 17 - O processo de escolha será iniciado pelo CMDCA, mediante edital publicado na imprensa local e afixado em locais públicos e visíveis.

Art. 18 - É vedada a propaganda nos veículos de comunicação social, admitindo-se somente a realização de debates e entrevistas, nos quais deverá ser garantida a participação de todos os candidatos.

Art. 19 - É proibida a propaganda por meio de anúncio luminosos, faixas, cartazes ou adesivos em qualquer local público ou privado, com exceção das faixas autorizadas por legislação ou posturas municipais, garantida sua utilização por todos os candidatos em igualdade de condições.

Art. 20 - O candidato que diretamente ou por meio de interposta pessoa, desatender as obrigações estabelecidas na Seção VI "Do Processo Eleitoral", da Lei Municipal nº 880/2013, será considerado a comparecer no prazo de 3 (três) dias, perante a Comissão Eleitoral Especial, onde receberá formalmente uma advertência pelo ato praticado.

Art. 21 - Deverão ser providos os autos serão encaminhados ao Ministério Público para manifestação, no prazo de 5 (cinco) dias, sendo submetidos à Comissão Eleitoral Especial para decisão sobre o mérito, em igual prazo, publicando-se a decisão na imprensa de circulação local.

DA PROCLAMAÇÃO, NOMINAÇÃO E POSSE
Art. 35 - Encerrada a votação, proceder-se-á imediatamente a contagem dos votos e a apuração sob fiscalização do Ministério Público.

Art. 36 - Os cinco primeiros colocados mais votados serão considerados eleitos como conselheiros titulares, ficando os demais, pela respectiva de votação, como suplentes.

Art. 37 - Havendo empate na votação, será considerado eleito o candidato mais idoso.

Art. 38 - Os membros escolhidos, titulares e suplentes, serão registrados em ata e então nomeados pelo Prefeito Municipal, tomando posse de cargo de conselheiro na data de dia 10 de janeiro de 2016, oportunidade em que prestarão o compromisso de defender, cumprir e fazer no âmbito de sua competência os direitos da criança e do adolescente estabelecidos na legislação vigente.

Art. 39 - Ocorrendo a vacância no cargo, assantará o suplente que houver em idade a maior número de votos.

Art. 40 - O calendário e programação dos eventos seguem de acordo com o Anexo I.

Art. 41 - Este Edital entra em vigor na data de sua publicação, revogadas as disposições em contrário. Conselho Municipal dos Direitos da Criança e do Adolescente de Ramalândia, 18 de abril de 2015.

Calendário Oficial da Eleição para o Conselho Tutelar
Data: 01/04/2015
Evento: Reunião do CMDCA e Escolha da Comissão Especial Eleitoral

 **NEW THINKING.
NEW POSSIBILITIES.**



Hyundai HB20 Comfort Plus 1.0 L Flex

Entrada
R\$ 24.759,00

Em até
24x R\$ 731,79

Preço à vista R\$ 41.265,00

Hyundai HB20 Comfort Style 1.0 L Flex

Entrada
R\$ 26.481,00

Em até
24x R\$ 780,95

Preço à vista R\$ 44.135,00



 **HYUNDAI
FINANCIAMENTOS**

EXPERIENCE
HYUNDAI

AGENDE ON-LINE SEU TEST DRIVE.
ACESSE HYUNDAI.COM/BR

 /HyundaiBR
 /HyundaiBR

HMB | VETOR 

Av. Brasil, 1160, Cascavel - PR
Tel: (45) 3333-9999



Consulte condições.



Na cidade somos todos pedestres.

financiamento de 0% a.m. e 0% a.a. Hyundai HB20 Comfort Style 1.0 L Flex (OCN A595 01), câmbio manual, ano de fabricação/modelo 2015/2015 - preço à vista R\$ 44.135,00, pintura sólida e frete incluso, sendo 60% de entrada (R\$ 26.481,00), saldo em 24 parcelas mensais fixas de R\$ 780,95 com vencimento da primeira parcela em 30 dias após a contratação. Taxa de juros para o financiamento de 0% a.m. e 0% a.a. As operações de crédito estão sujeitas a cobrança de IOF e Tarifa de Cadastro, que serão incluídos no CET. O CET - Custo Efetivo Total - irá variar de acordo com os valores, prazos e demais condições escolhidas pelo cliente e será informado ao cliente antes da contratação. Condições sujeitas a análise e aprovação do crédito e demais condições do produto vigentes na data da contratação. Disponibilidade de uma unidade de cada modelo anunciado. Oferta válida até 30/04/2015. Taxa de juros do financiamento integralmente subsidiada pela Hyundai Motor do Brasil Ltda. para contratos de financiamento na modalidade CDC firmados com a Hyundai Financiamentos (Aymoré Crédito, Financiamento e Investimento S.A.). Garantia Hyundai 5 anos. Uso particular: garantia de 5 anos, sem limite de quilometragem. Uso comercial: garantia de 5 anos ou 100.000 km, o que ocorrer primeiro. Termos e condições da Garantia Hyundai estão estabelecidos no Manual de Garantia do veículo, assim como no Manual do Proprietário. A Linha Hyundai HB20 está em conformidade com o Programa de Controle de Poluição do Ar por Veículos Automotores - PROCONVE. Preserve a vida. Use o cinto de segurança. As imagens dos veículos e de seus itens são meramente ilustrativas. Para mais informações acesse o site www.hyundai.com/br ou ligue para o Call Center Hyundai Motor Brasil: 0800-7703355.

Hyundai HB20 Comfort Plus 1.0 L Flex (OCN A591 01), câmbio manual, ano de fabricação/modelo 2015/2015 - preço à vista R\$ 41.265,00, pintura sólida e frete incluso, sendo 60% de entrada (R\$ 24.759,00), saldo em 24 parcelas mensais fixas de R\$ 731,79 com vencimento da primeira parcela em 30 dias após a contratação. Taxa de juros para o financiamento de 0% a.m. e 0% a.a. As operações de crédito estão sujeitas a cobrança de IOF e Tarifa de Cadastro, que serão incluídos no CET. O CET - Custo Efetivo Total - irá variar de acordo com os valores, prazos e demais condições escolhidas pelo cliente e será informado ao cliente antes da contratação. Condições sujeitas a análise e aprovação do crédito e demais condições do produto vigentes na data da contratação. Disponibilidade de uma unidade de cada modelo anunciado. Oferta válida até 30/04/2015. Taxa de juros do financiamento integralmente subsidiada pela Hyundai Motor do Brasil Ltda. para contratos de financiamento na modalidade CDC firmados com a Hyundai Financiamentos (Aymoré Crédito, Financiamento e Investimento S.A.). Garantia Hyundai 5 anos. Uso particular: garantia de 5 anos, sem limite de quilometragem. Uso comercial: garantia de 5 anos ou 100.000 km, o que ocorrer primeiro. Termos e condições da Garantia Hyundai estão estabelecidos no Manual de Garantia do veículo, assim como no Manual do Proprietário. A Linha Hyundai HB20 está em conformidade com o Programa de Controle de Poluição do Ar por Veículos Automotores - PROCONVE. Preserve a vida. Use o cinto de segurança. As imagens dos veículos e de seus itens são meramente ilustrativas. Para mais informações acesse o site www.hyundai.com/br ou ligue para o Call Center Hyundai Motor Brasil: 0800-7703355.



Venha visualizar seu sonho!

Nos dias 24, 25 e 26/04
acontece a II Feira GMAD Placavel,
destaque no setor moveleiro no
Oeste e Sudoeste do Paraná

- ▶ Mais de 100 stands expositores.
- ▶ Novidades em maquinários.
- ▶ Lançamentos de produtos.
- ▶ Tendências em design, cores e acabamentos.



 Centro de Convenções e Eventos de Cascavel

Dia **24** Das 13 as 22h.

Dia **25** Das 9 as 22h.

Dia **26** Das 9 as 18h.

Visite a feira e surpreenda-se com os projetos inovadores e oportunidades de negócio.

Apoio: **MASISA**

Informações: (45) 3218-2233
www.velplac.com.br

GMD
GRUPO MADCOMPEN