



Agro: Seguro defasado e conhecimento técnico desvalorizado preocupam



Mais do que recursos no orçamento, o Plano Safra precisa de mudanças significativas para atender as principais demandas do agro brasileiro, setor que é pilar da economia nacional e está em constante expansão. E, para isso, o conhecimento técnico para o correto planejamento é fundamental. Entretanto, a desvalorização deste conhecimento é ponto de debate e preocupação, bem como a defasagem do Seguro Rural, reconhecida pelo próprio ministro da Agricultura, Carlos Fávero. Para trazer um mínimo de segurança aos produtores, a FPA (Frente Parlamentar da Agropecuária) está gestionando junto ao governo Federal a inclusão urgente de pelo menos mais R\$ 105 bilhão para garantia mínima de segurança à produção.

Economia 5

STJ DECIDE
Não vacinar filhos contra a Covid-19 vai gerar multa prevista no ECA

Geral 6

TÚMULOS
Acesc convoca familiares para identificação e regularização

Geral 7

SÉRIE OURO
Cascavel em quadra contra o Operário na busca de reabilitação

FLASHSPORTIVO



NO SÁBADO
Dogão conta com fator casa para abrir vantagem contra o Fantasma

Esportes 16

União, Itaipu e indígenas fecham acordo de R\$ 240 mi

Ratinho Jr movimentará secretários "preparando terreno" para 2026

O governador Ratinho Junior (PSD), finalmente concluiu a montagem do seu tabuleiro político na organização do time que comandará o Estado nos próximos meses. Com o "sim" do ex-prefeito de Curitiba, Rafael Greca, que aceitou o convite para assumir a Secretaria de Estado do Desenvolvimento Sustentável, Ratinho Junior oficializa segunda-feira (24) as mudanças no primeiro escalão do governo. Assim, Guto Silva, deixará o Planejamento para comandar a cobiçada Secretaria das Cidades, numa

sinalização de que ele pode ser o escolhido para suceder o governador em 2026. Entre outras confirmações, o ex-prefeito de Cascavel, Leonaldo Paranhos, vai para a Secretaria do Turismo, substituindo Márcio Nunes, que já prepara sua transição para outra função dentro do governo, possivelmente na pasta da Agricultura. Além deles, outros ex-prefeitos que desempenharam papel fundamental nas eleições de 2018 e 2022 devem ser contemplados com cargos no segundo escalão.

Política 3



ISTO POSTO
Paulo Martins

Geral 2

Bandeirada

PRINEX chega hoje, chega rápido.



SAC 0800 42 10000

ISTO POSTO

Paulo Martins



Na ordem do dia a Coluna destaca o forte teor da carta sobre Moraes enviada por deputados dos EUA a Trump e a Marco Rúbio:

“Prezado Presidente Trump e Secretário Rubio, na última semana, o ex-presidente Jair Bolsonaro foi indiciado no Brasil, em uma clara tentativa do regime brasileiro de afastar o principal candidato às eleições do próximo ano. O indiciamento do ex-presidente Jair Bolsonaro não é sobre justiça — é sobre eliminar a competição política por meio de lawfare judicial, assim como o Presidente Trump foi alvo antes de realizar o maior retorno político da história. O Ministro do Supremo Tribunal Federal brasileiro, Alexandre de Moraes, transformou o judiciário do Brasil em uma arma para esmagar a oposição, proteger o Presidente Lula e manipular a eleição de 2026 antes mesmo que um único voto fosse depositado. Suas ações são um ataque direto à democracia, à liberdade de expressão e ao estado de direito, e solicitamos respeitosamente que o senhor tome medidas para garantir que o Brasil realize uma eleição livre e justa em 2026. Moraes não é apenas um problema para o Brasil — ele é uma ameaça crescente aos Estados Unidos. Ele já tentou censurar empresas americanas, suprimir a liberdade de expressão e minar a soberania digital americana. Seu ataque a plataformas como X e Rumble levou a processos judiciais da Trump Media, expondo seu flagrante desrespeito pela lei dos EUA e pelas proteções da primeira emenda da nossa Constituição. Em resposta ao processo, Moraes retaliou banindo todos os vídeos do Truth Social em todo o País, impondo multas pesadas ao XX de Elon Musk (que anteriormente sofreu multas semelhantes e um banimento total) impondo banimento geral ao Rumble no Brasil exigindo que empresas americanas forneçam informações confidenciais de dissidentes políticos que buscam refúgio nos EUA.”

A carta tem teor maior, é mais longa e está sendo fortemente apoiada por uma série de facções que entenderam as posições de Moraes como lesivas à lei e à ordem dos EUA. Será que de lá vão conseguir colocar “ordem aqui”, o que tem sido difícil agora?

GRIFE

Lindemberg Faria, atual companheiro de Gleisi Hoffmann, é LÍDER do governo Lula. Condenado por improbidade administrativa e a “devolver”, não poderia nem ser deputado. Mas na “Massaroca brasileira”, é até líder. Morro e não vejo tudo e, certamente, Cristo não vem mais!!!

FOLHETINS

(Frase de Lula em 1988) – “No Brasil é assim: Quando um pobre rouba, ele vai pra cadeia... Quando um rico rouba ele vira ministro”.

MESA DE BAR

Se deram as mãos e só faltou cantarem o hino para a plateia. Governo e parlamento aprovaram o orçamento anual. De saída, referendaram um rombo de 50 bilhões no que se entende por “precatórios”, pois naquela rubrica, encontraram uma maneira de ali não registrar o montante que apontaria déficit. Precatórios são aquelas dívidas, aquelas que “com jeitinho”, com uma “vasilinhinha”, um ou outro sorrisinho, acabam sendo pagas hoje, ou amanhã ou depois pelo Cacique da hora. Algo que Roberto Jefferson intitulava de “Toma lá, dá cá!” Assim é que pela primeira vez na história um orçamento é aprovado destacando “um déficit que é... mas que deixa de ser... assim como também pode ser visto como sendo”. Como disse um antigo jogador de futebol que tentou explicar o gol que fez, da seguinte forma: - Eu fiz que fui... mas não fui... e acabei fundo! (Sorry).

Foz do Iguaçu adere ao ‘Caminhos do Peabiru’ e fortalece o ecoturismo

Foz do Iguaçu – Foz do Iguaçu aderiu nesta semana ao Programa Rota Turística Caminhos do Peabiru, do Estado do Paraná, que prevê restaurar o trajeto, conectando municípios e promovendo um turismo de trilhas no território. A confirmação da adesão foi recebida durante esta semana.

Para o secretário de Turismo de Foz, Jin Petrycoski, a iniciativa é uma oportunidade para garantir a cidade uma nova experiência de ecoturismo. “Eu acredito que esse resgate da ancestralidade é muito importante para o estado do Paraná como um todo. E, para Foz do Iguaçu é muito bacana, porque vai criar mais um atrativo dentro do segmento de natureza e aventura”, explica.

Peabiru vem do termo Peabeyú, que na língua Guarani significa “Caminho Antigo de ida e volta” ou “Caminho Gramado Amassado”. Ele foi uma rota ancestral de 3 mil quilômetros de extensão, muito utilizada historicamente pelos povos indígenas Guarani, Kaingang e Xetá, por ligar os Oceanos Atlântico e Pacífico e passar por países como Peru, Bolívia, Paraguai e Brasil. Segundo dados do Estado do Paraná e com base em pesquisas da temática, figuras históricas como São Tomé, Aleixo Garcia e Cabeza de Vaca também já teriam passado pelo Caminho.

Em 2022, pelo Projeto de Lei Estadual nº 21.046/2022, a rota já tinha sido declarada Patrimônio Cultural Imaterial do Paraná, por percorrer, em seus anos de glória, 84 municípios e dois distritos do estado, sendo Foz do Iguaçu um deles.

Já em 2024, por meio do Decreto nº 8.025, foi publicado o Programa Rota Turística Caminhos do Peabiru, com o objetivo de restabelecer o trajeto, fortalecer corredores ecológicos,



conectar municípios e fomentar a economia e o turismo municipal, através de trilhas. Até o momento, dos 86 territórios (84 municípios e dois distritos), 75 aderiram ao programa. E outros 15, que fazem divisa com as cidades que o caminho passava, também começaram a integrar a rota, totalizando 90 cidades participantes.

SIMBOLISMO

Atualmente, não há mais um caminho histórico concreto e delimitado em sua totalidade, já que, devido ao desenvolvimento urbano, muitos dos vestígios que os povos originários usavam para marcar as rotas se perderam. Por isso, o Programa não tem a pretensão de seguir à risca o mesmo trajeto, e sim desenvolver um percurso simbólico que homenageie e valorize a história do estado. São mais de 700 sítios arqueológicos e 1,5 mil quilômetros que serão resgatados.

Após a adesão desta semana, o próximo passo é definir a rota de cada município, incluindo a de Foz do Iguaçu. A Prefeitura Municipal deve desenvolver o estudo em parceria com a comunidade local, a fim de garantir que o trajeto seja um reflexo das características da cidade, atenda às expectativas da população, assim como o viés ambiental e turístico.

Em seguida, o Programa também prevê a estruturação de infraestruturas necessárias, trabalho promocional de divulgação a moradores e turistas, educação ambiental, entre outras pautas.

O PROGRAMA

O Programa Rota Turística Caminhos do Peabiru é coordenado pela Secretaria de Estado do Turismo do Paraná, com participação direta da Secretaria de Planejamento do Estado do Paraná, e da Paraná Projetos, em parceria com a Rede Brasileira de Trilhas, uma entidade civil e associação sem fins lucrativos, composta por trilhas nacionais, regionais e locais que tem como objetivo interligar municípios e estados no Brasil, obtendo benefícios de recreação, conservação e geração de renda.

Já em Foz do Iguaçu, a iniciativa conta com a coordenação direta da Prefeitura Municipal, por meio da Secretaria de Turismo de Foz do Iguaçu.

falecimentos

CARMEN BORGES DOS SANTOS (61)
ROMILDA ROJANSKI PALUDO (90)
NILO ANTONIO LOCATELLI CAVALLI (87)
THEREZA PAZINI BAZZANELLA (89)
RAVI LUIZ ROJAS DOS SANTOS (0)

Óbitos registrados ontem, até às 17h, pela Acesc, em Cascavel

expediente

DESDE 15 DE MAIO DE 1976

O Paraná

Direção-Geral
Clarice Roman

Editor-chefe
Paulo Alexandre de Oliveira
editoria@oparana.com.br
www.oparana.com.br

Jornal Oparana S/A CNPJ: 21.819.026/0001-36

Redação, administração, publicidade e oficinas
Rua Uruguai, 2.601 esquina com Rio Grande do Sul - Cascavel -PR
CEP 85.801.011 - Telefone Central (45) 3321-1000

Emails

editoria@oparana.com.br
comercial@oparana.com.br
assinaturas@oparana.com.br

REPRESENTANTE NACIONAL
Merconeti
(41) 3079-4666



Com 1º escalão completo, Ratinho deverá oficializar reforma na segunda-feira

Curitiba - Após dias de articulação, o governador do Paraná, Ratinho Junior (PSD), finalmente conseguiu montar seu tabuleiro político e organizar o time que comandará o Estado nos próximos meses. A peça que faltava para destravar a reforma no secretariado era o “sim” de Rafael Greca. O ex-prefeito de Curitiba aceitou o convite para assumir a Secretaria de Estado do Desenvolvimento Sustentável, movimento que reforça sua presença no cenário político e abre caminho para outras mudanças no primeiro escalão do governo.

De acordo com fontes próximas ao Palácio Iguazu, a nomeação de Greca já está definida e representa um movimento estratégico tanto para o ex-prefeito quanto para o governador. Embora Greca tivesse interesse em comandar a Secretaria das Cidades, essa pasta está sendo reservada para Guto Silva, atual secretário do Planejamento, numa clara sinalização de que ele pode ser o escolhido para a sucessão de Ratinho Junior em 2026.

NOVA CONFIGURAÇÃO

Com a confirmação de Greca no Desenvolvimento Sustentável, outras mudanças no secretariado começam a se concretizar. O ex-prefeito de Cascavel, Leonaldo Paranhos, vai para a Secretaria do Turismo, substituindo Márcio Nunes, que já prepara sua transição para outra função dentro do governo, possivelmente na pasta da Agricultura.

Já para a Secretaria do Planejamento, um dos nomes mais cotados é o do ex-prefeito de Maringá, Ulisses Maia. Além deles, outros ex-prefeitos que desempenharam papel fundamental nas



eleições de 2018 e 2022 devem ser contemplados com cargos no segundo escalão.

DE OLHO EM 2026

Segundo informações, a decisão de Rafael Greca de aceitar a pasta não é apenas uma questão administrativa, mas, sim, um movimento calculado de olho nas eleições de 2026. Fora da Prefeitura de Curitiba, o ex-prefeito viu no convite de Ratinho Junior a oportunidade de manter-se politicamente relevante e, principalmente, ampliar sua influência no interior do estado.

A pasta, responsável por políticas ambientais e de desenvolvimento sustentável, oferece a Greca a possibilidade de estreitar laços com prefeitos e lideranças regionais — um ativo valioso para quem deseja se viabilizar como candidato ao Palácio Iguazu. Ainda assim, a nomeação escancara que Greca não é a primeira opção de Ratinho Junior para a sucessão estadual. O governador mantém sua estratégia de fortalecer Guto Silva como um nome natural dentro do PSD para a

disputa. Isso pode forçar Greca a buscar novos caminhos políticos no futuro, possivelmente no PP de Ricardo Barros, que já acena com portas abertas para o ex-prefeito.

JOGO POLÍTICO

O jogo político entre Ratinho Junior e Rafael Greca pode ser resumido como um “acordo de conveniência”. De um lado, Greca se mantém em evidência, evita um período de ostracismo e fortalece sua presença no interior do Paraná. Do outro, Ratinho Junior neutraliza um potencial adversário dentro do PSD, garantindo que Greca permaneça, ao menos por enquanto, sob sua influência.

A relação, no entanto, tem prazo de validade. Em abril de 2026, Greca deve deixar o cargo para disputar as eleições. Até lá, a parceria política será mantida. Mas, como dizia o ex-jogador Vampeta, “eles fingem que me pagam, eu finjo que jogo”. No jogo da política, Greca e Ratinho vão manter as aparências — até que o tabuleiro eleitoral precise ser novamente rearranjado.

TCE-PR regulamenta participação na fiscalização de gastos públicos

Curitiba - A participação do cidadão - seja individualmente ou por meio de entidades - é fundamental para o controle e a eficiência da gestão pública. É o morador que sabe, melhor do que ninguém, se na sua cidade, no seu bairro, a escola oferece um bom ensino e se há médicos e remédios disponíveis nos serviços de saúde. Esse movimento coletivo em nome do bem comum é chamado de controle social.

Com o objetivo de tornar a participação cidadã no controle externo cada vez mais abrangente e efetiva, foi instituída, por meio da Resolução nº 126/2025, a Política de Atuação do Tribunal de Contas do Estado do Paraná com o Controle Social. O objetivo principal é contribuir para que o cidadão exerça seu direito fundamental de atuar no processo de tomada de decisões, de acompanhamento e controle das atividades e políticas

públicas para o aprimoramento das ações do Estado, em benefício da população.

“A participação do controle social nos Tribunais de Contas tem se mostrado uma ferramenta fundamental para a promoção da transparência, eficiência e efetividade na gestão dos recursos públicos”, afirmou a Coordenadoria-Geral de Fiscalização do TCE-PR ao propor a Resolução, aprovada pelo Tribunal Pleno.

Informe da redação

editoria e colaboradores

Apoio ao PL da Anistia

O líder do PL na Câmara dos Deputados, Sóstenes Cavalcante (PL-RJ), afirmou sexta-feira que já tem o apoio dos líderes de outros seis partidos (PP, PSD, União Brasil, PSDB, Podemos e Novo) para protocolar o requerimento de urgência para votação do PL da Anistia. Segundo Cavalcante, os presidentes das legendas já deram “sinal verde” para suas bancadas, formando maioria na Casa, para apoiarem o requerimento e também votarem pela aprovação da matéria.

Marques contra

O ministro do STF, Nunes Marques, votou contra os recursos do ex-presidente Jair Bolsonaro e do general Braga Netto para impedir os ministros Alexandre de Moraes, Flávio Dino e Cristiano Zanin de atuarem no julgamento da denúncia sobre a “trama golpista”. Em 2020, o ministro foi nomeado por Bolsonaro para integrar a Corte na vaga aberta com a aposentadoria do ministro Celso de Mello.

André Mendonça entendeu que o ministro entrou com uma ação contra Bolsonaro antes de chegar ao STF e não pode julgá-lo.

“Zanin fica”

Mendonça, porém, se manifestou a favor da continuidade de Cristiano Zanin no julgamento por entender que o fato de o ministro ter atuado como advogado da campanha do presidente Lula nas eleições de 2022 não quebra a imparcialidade para julgar a causa. No final, o placar contra o impedimento de Moraes e Dino foi de 9 votos 1. O afastamento de Zanin foi rejeitado por unanimidade (10x0).

Mendonça contra I

O ministro André Mendonça, do STF (Supremo Tribunal Federal), votou a favor de que os ministros Alexandre de Moraes e Flávio Dino sejam impedidos de atuar no julgamento da denúncia sobre a trama golpista que pretendia impedir o terceiro mandato do presidente Luiz Inácio Lula da Silva. Apesar do voto do ministro, a Corte formou maioria de votos para rejeitar os recursos do ex-presidente Jair Bolsonaro e do general Braga Netto para afastar de Moraes e Dino da votação.

Copel

Na próxima quinta-feira (27), a Câmara de Cascavel realiza audiência pública, convidando toda a comunidade para participar da audiência pública que vai debater a qualidade dos serviços prestados pela Copel no município. A audiência é organizada pelo presidente da Câmara, Tiago Almeida, e a Comissão de Defesa do Consumidor formada pelos vereadores Everton Guimarães, Dr. Lauri e Contador Mazutti. A pauta conta, além das reclamações do aumento das faturas após a instalação dos “medidores inteligentes”, com problemas enfrentados pela população com as constantes quedas no fornecimento de energia.

Mendonça contra II

Último a votar sobre a questão, Mendonça entendeu que Moraes não pode continuar na relatoria de denúncia da Procuradoria-Geral da República por ser vítima da suposta tentativa de assassinato pelo plano golpista. No caso de Dino,

Pauta cheia na Alep

Transporte, saúde e meio ambiente estão entre os temas em pauta na próxima semana na Assembleia Legislativa do Paraná. A diversidade de assuntos abrange as novas concessões de pedágio, a síndrome de Down, o Dia da Água, o aniversário de Curitiba e homenagens a personalidades e entidades. A programação inclui também as sessões plenárias e reuniões das comissões permanentes e temáticas, como a avaliação do primeiro ano das novas concessões de pedágio no Paraná, que acontece na segunda-feira (24), às 9 horas, no Auditório Legislativo.

União, Itaipu e indígenas firmam acordo de R\$ 240 mi para 'reparação de danos'

Foz do Iguaçu - Em uma cerimônia marcada para segunda-feira (24), com previsão das presenças do ministro do STF, Dias Toffoli, do procurador-geral da República, Paulo Gustavo Gonet Branco, e representantes do Governo Federal, como a ministra dos Povos Indígenas, Sonia Guajajara, e o Advogado-Geral da União, Jorge Messias, será homologado um acordo entre a União, a Itaipu Binacional e o povo indígena Avá-Guarani. O evento ocorrerá às 16h, em frente à Escola Estadual Indígena Arandu Renda, na Aldeia Atimirim, em Itaipulândia.

O chamado Acordo Emergencial viabiliza a aquisição de três mil hectares de terras rurais no oeste do Paraná para comunidades Avá-Guarani das Terras Indígenas Tekoha Guasu Guavira e Tekoha Guasu Okoy Jakutinga. O investimento inicial de R\$ 240 milhões, previsto para 2025, poderá ser ampliado em 2026. A

medida busca reparar os danos históricos sofridos pelos indígenas, que foram impactados pela construção da Usina Hidrelétrica de Itaipu na década de 1970.

Com a inundação de vastas áreas, diversas comunidades perderam territórios tradicionais e enfrentaram dificuldades para manter seu modo de vida e cultura.

MEDIAÇÃO NO STF

O acordo é resultado de um longo processo de negociação conduzido pela Câmara de Conciliação e Arbitragem da Administração Federal (CCAF/AGU), a pedido do ministro Dias Toffoli, do STF (Supremo Tribunal Federal). Ele é o relator da ACO (Ação Cível Originária) 3.555, movida pelo MPF (Ministério Público Federal), que exige reparação por danos materiais e morais às comunidades indígenas.

Nos últimos dois anos, sob orientação do STF, as partes

envolvidas passaram por um processo de mediação e conciliação coordenado pela Câmara de Conciliação da Administração Pública e pela Comissão do CNJ. Foram mais de 20 reuniões entre representantes do Governo Federal, Itaipu, Funai, Incra, Ministério Público e líderes Avá-Guarani até se chegar a este entendimento

comum. O resultado foi o chamado Acordo Emergencial, que equilibra as necessidades urgentes das comunidades indígenas com a viabilidade prática de aquisição de terras no curto prazo.

Além da aquisição de terras, o acordo estabelece uma série de medidas para garantir os direitos sociais e culturais

do povo Avá-Guarani, incluindo o acesso a serviços essenciais como moradia, água potável, energia elétrica, saneamento básico, saúde e educação. Também prevê o desenvolvimento de projetos de segurança alimentar e nutricional, além do fortalecimento cultural das comunidades.

FAEP já se manifestou contra a compra de terras no Oeste

Ainda no final de fevereiro, o Sistema FAEP entendeu como arbitrário o acordo envolvendo a compra de terras para comunidades indígenas, aprovado pelo Conselho de Administração da Itaipu. Para a entidade, os termos discutidos não envolveram os representantes do setor agropecuário e nem os produtores rurais da região Oeste. Diante disso, o Sistema FAEP buscou, pelos meios legais, a impugnação do acordo.

O Sistema FAEP destacou que a escolha das áreas foi feita pela Funai, em acordo com os próprios indígenas. Ainda, o Incra ficou responsável pela avaliação dos imóveis. A definição destes pontos não contou com a participação de entidades representantes dos produtores rurais. Além disso, não há informações de produtores rurais da região Oeste que queiram vender suas áreas. Ou seja, essas compras podem figurar como desapropriação, sem que o produtor rural queira vender sua terra e/ou receba o valor devido.

Há anos, o Sistema FAEP e os sindicatos rurais da região Oeste trabalham para trazer segurança jurídica para os produtores rurais e para a sociedade do Paraná. Isso seria possível se as autoridades cumprissem o que determina o Marco Temporal, que ratifica que as demarcações de terras indígenas devem ser limitadas à data da promulgação da Constituição Federal (5 de outubro de 1988). Além disso, no final de 2023, foi publicada a Lei 14.701, que fortalece o Marco Temporal.

Ao invés disso, as invasões de terras agrícolas na região Oeste do Paraná por indígenas se tornaram costumeiras. Esses atos têm gerado insegurança jurídica para os nossos produtores rurais e prejuízos econômico, social e sanitário ao Paraná.

Senadores pressionam governo por ações concretas para o agro

Brasília - A falta de investimentos em infraestrutura, o baixo alcance do Seguro Rural, as dificuldades no crédito agropecuário e a ausência de estoques reguladores de alimentos foram os principais pontos cobrados pelos senadores ao ministro da Agricultura, Carlos Fávaro, durante audiência pública na CRA (Comissão de Agricultura e Reforma Agrária) do Senado, na última semana.

Convocada pelo presidente da comissão, senador Zequinha Marinho (Podemos-PA), a reunião teve como objetivo esclarecer as diretrizes e programas do governo para o setor nos próximos anos. Parlamentares exigiram respostas concretas e medidas efetivas para os desafios enfrentados pelos produtores. "Recebemos o ministro já nas primeiras semanas de trabalho da comissão para que todos os membros conheçam as ações planejadas para o setor. Com essas informações, atuaremos de forma mais pontual, para fortalecer o agro e remover as barreiras que impedem um crescimento mais robusto", afirmou Marinho.



INFRAESTRUTURA E ARMAZENAGEM

Um dos principais pontos levantados foi a infraestrutura precária que dificulta o escoamento da produção agropecuária. O senador Wellington Fagundes (PL-MT) destacou os gargalos logísticos que prejudicam o setor. "Mato Grosso, maior produtor de commodities do país, depende de uma logística eficiente, mas enfrenta problemas históricos. Precisamos de investimentos urgentes em estradas, ferrovias e armazéns", disse.

Wellington também alertou para a falta de reservas estratégicas de óleo diesel, que ameaça a operação de máquinas agrícolas. "Enquanto os Estados Unidos têm reservas para um ano, o Brasil tem apenas um dia. Isso é inaceitável",

criticou. O ministro reconheceu os desafios e mencionou a necessidade de parcerias com o setor privado para ampliar a capacidade de armazenagem.

RIO GRANDE DO SUL

Os prejuízos econômicos enfrentados pelo Rio Grande do Sul também foram abordados, especialmente as perdas provocadas pelas enchentes de 2024. O senador Luis Carlos Heinze (PP-RS) afirmou que o PIB do estado está estagnado desde 2013, enquanto o Brasil cresce em média 2,5% ao ano. "Tudo em função da agricultura e da pecuária", disse.

Heinze defendeu a renegociação das dívidas dos produtores rurais e investimentos em irrigação e correção de solos. "Precisamos de políticas que

umentem a resiliência do agro gaúcho, ou os prejuízos só vão crescer", alertou. O ministro afirmou que pediu ao Ministério da Fazenda uma prorrogação dos vencimentos das dívidas dos produtores gaúchos.

EMBRAPA E PLANO SAFRA

O senador Alan Rick (União-AC) cobrou mais recursos para a Embrapa e a habilitação do Acre para exportação de carne. "A Embrapa é essencial para o desenvolvimento do agro, mas está subfinanciada. Precisamos garantir que a emenda de R\$ 400

milhões aprovada no ano passado seja efetivamente aplicada", disse.

O parlamentar também questionou o ministro sobre medidas para tornar o Plano Safra mais acessível e eficiente. "Sabemos que o Plano Safra é fundamental para o produtor rural, mas muitos ainda enfrentam dificuldades para acessar o crédito. Quais são as medidas do governo para melhorar esse financiamento?". O ministro disse que a modernização do crédito rural é uma prioridade e que há esforços para ampliar o acesso ao financiamento.

Estoques reguladores e preços dos alimentos

A ausência de estoques reguladores de alimentos foi outro ponto criticado. O senador Vanderlan Cardoso (PSD-GO) afirmou que a falta desses estoques torna o país vulnerável a crises de abastecimento e inflação. "Durante a pandemia, vimos os preços do arroz, óleo e milho dispararem por falta de estoques estratégicos. Isso não pode se repetir", disse. Ele também alertou para o aumento recente do preço do óleo de soja. O ministro reconheceu a importância dos estoques reguladores e afirmou que o governo estuda medidas para reforçar a segurança alimentar.

A dependência brasileira da importação de fertilizantes também foi questionada. O senador Chico Rodrigues (PSB-RR) cobrou políticas que incentivem a produção local. "Precisamos de incentivos para fortalecer a produção nacional e reduzir a dependência de importações", afirmou. O ministro mencionou que há investimentos em andamento para ampliar a produção de fertilizantes no país.

A desvalorização do conhecimento técnico compromete avanço do agro em todo país

Cascavel - Mais do que recursos no orçamento, o Plano Safra precisa de mudanças significativas para atender as principais demandas da agropecuária, setor em constante expansão. Para isso, o Ministério da Agricultura tem o respaldo da Câmara Temática de Gestão do Risco Agropecuário, em que a Apepa (Associação Paranaense de Planejamento Agropecuário), é responsável pela coordenação do GT2 (Grupo de Trabalho 2), dedicado à Inovação Tecnológica, Científica e de Negócio.

O objetivo é o de propor modelos de negócios e de parcerias, visando a estabilidade do mercado de seguros agrícolas em longo prazo, além de produtos e processos inovadores. O grupo busca ainda modernizar o sistema de informações existente, objetivando a integração com os stakeholders do governo e empresas privadas para apoiar a gestão de riscos no agronegócio. Explorar e desenvolver novas ferramentas de gestão de riscos no agro, promovendo a evolução do ZARC (Zoneamento Agrícola de Risco Climático) é outro desafio do GT2.

A Apepa e demais integrantes da GT elaboram uma proposta para melhorar o ZARC e desenvolver recursos digitais para a gestão de riscos, incluindo a criação de um modelo de inovação aberta, juntamente com o setor privado. A proposta consiste ainda em um sistema de informação centralizado para a gestão de riscos do agronegócio.

SEGURO DEFASADO

Em recente audiência na Comissão de Agricultura do Senado, em Brasília, o próprio ministro da Agricultura, Carlos Fávaro, admitiu que o seguro rural no Brasil é defasado e precisa de uma modernização urgente. Dos R\$ 16,3 bilhões destinados à subvenção do crédito rural, apenas R\$ 1 bilhão é reservado para o seguro rural. Essa reformulação tende a reduzir o custo das apólices para os produtores. Estimativas dão conta de que o valor poderia cair entre 0,9% a 1,3%.

A Apepa é umas das entidades paranaenses que tem contribuído para essa mudança. Nas reuniões da Câmara Temática de Gestão de Risco Agropecuário,

na capital federal, ela é representada pelo diretor-técnico da entidade, o engenheiro agrônomo Lucas Schauff. A Câmara não aborda apenas assuntos relacionados ao seguro rural. No ecossistema da gestão de risco agropecuário, constam assuntos como a garantia de Proagro, ZARC e tudo o que é ligado à mitigação de risco.

A Câmara Temática de Gestão do Risco Agropecuário foi instituída em maio do ano passado. Nela, a Apepa representa os engenheiros agrônomos, empresas de planejamento e agricultores. “Na Câmara, levamos essa visão mais de ponta, do campo, de quem está na lida diária, nas diversas plataformas de gestão de risco, envolvendo o Proagro e ZARC e outros temas”.

As primeiras reuniões da Câmara foram para debater temas gerais. Na segunda, foram instituídos os grupos de trabalho, divididos por temas específicos. Na terceira reunião, foram definidos os coordenadores de cada grupo. Cada um tem a incumbência de apresentar um pré-projeto em junho e o projeto final em setembro.

OS GRUPOS

O Grupo de Trabalho 1 é focado na Política Integrada de Gestão de Riscos na Agropecuária, com a definição de questões muito além do seguro rural, contemplando também a cadeia produtiva, como riscos de mercado, tecnológicos, sanitários e logísticos.

O Grupo de Trabalho 3 é voltado à Integração Crédito e Seguro Rural, com a finalidade de propor formas de integração

FPA pede reforço de pelo menos R\$ 1 bilhão para o Seguro Rural

Em ofício assinado pelo presidente da bancada, deputado federal Pedro Lupion, a Frente Parlamentar da Agropecuária encaminhou ao governo Federal urgência para inclusão de R\$ 1.050.000.000,00 para recursos ao seguro rural. O colegiado ressalta que o acréscimo deste valor significa encaminhar uma política de segurança da produção nacional para todos os produtores.

A adição do valor se faz indispensável para a construção da política pública, com a



entre as políticas de crédito rural do mercado financeiro e de capitais com o seguro rural, visando aumentar a resiliência financeira dos produtores e melhorar o acesso a financiamentos sustentáveis.

E o Grupo de Trabalho 4 é sobre Acompanhamento e Inovações no Programa de Subvenção ao PSR (Prêmio do Seguro Rural), visando ficar atento à execução do PSR, identificando gargalos orçamentários, operacionais e tecnológicos, propondo inovações que possam otimizar a implementação do programa e expandir seu alcance entre os produtores rurais.

A Apepa coordena o GT 2 sobre Inovação Tecnológica, Científica e de Negócio, já deu início ao pré-projeto, tabulado por meio de reuniões envolvendo a Embrapa (Empresa Brasileira de Pesquisa Agropecuária), com foco no zoneamento agrícola. Na reunião com o Banco Central, o GT abordou o Proagro e encontro com as seguradoras.

devida manutenção ao longo do desempenho orçamentário, bem como para auxiliar a durabilidade dos programas e linhas de financiamento do crédito rural, na avaliação de Lupion. “A segurança do produtor é fator essencial para que ele possa assumir riscos na sua atividade, garantindo a produção, o abastecimento e contribuindo para a manutenção de preços justos dos alimentos e o acesso à comida para a população de baixa renda”.

A cobertura do seguro rural

‘Pouco conhecimento aplicado’

“O principal problema detectado é a baixa aplicação do conhecimento técnico agrônomo nas operações de política de gestão de risco agropecuário”, aponta Lucas Schauff. O Proagro, por exemplo, não tem reajuste de honorários aos profissionais há mais de cinco anos, provocando uma debandada dos peritos. A mesma situação é verificada com relação aos seguros.

“Não estamos sentindo muito essa falta em virtude do pouco dano no campo, para a sorte do mercado segurador. Mas o dia que a situação for inversa, o mercado todo sofrerá a falta de profissionais para as perícias, expondo a operação a um risco moral”, aponta. Sem profissionais capacitados, o mercado acaba recorrendo à mão de obra sem experiência e abrindo brecha inclusive para a ação de fraudadores. “Demoramos muito para mitigar esse tipo de situação. Foi preciso educação e capacitação”, comenta o diretor-técnico da Apepa.

Na opinião de Schauff, a desvalorização da informação técnica agrônoma também prejudica produtores e as coberturas. “Não é usada a personalização das apólices e isso deixa o seguro mais caro e a cobertura baixa”.

Outro ponto alarmante é a desobrigação de projetos técnicos para a contratação de financiamentos, ou seja, não há necessidade de um aval por parte do engenheiro agrônomo, gerando descrédito às operações.

Sobre o zoneamento agrícola, não existe uma personalização. “Dentro do mesmo município, há diferentes tipos de solo e o ZARC não leva em consideração se o produtor faz a rotação de cultura, se ele aplica calcário, práticas agrônomicas essenciais para reduzir o risco da operação”, aponta Lucas Schauff. “O problema central atualmente é a desvalorização e a não aplicação do conhecimento técnico agrônomo de ponta em que o Brasil é referência”.

tem caído, mesmo diante de eventos climáticos extremos cada vez mais frequentes e severos, como El Niño e La Niña. A ausência de uma política robusta de mitigação de riscos tem agravado a inadimplência no crédito rural, que triplicou em operações de mercado no último ano, o que torna o acesso ao financiamento ainda mais difícil para os produtores.

Enquanto isso, programas como o Proagro, que deveriam servir como rede de proteção, apresentam ineficiência

e elevado custo. Em 2023, o Proagro teve uma sinistralidade de 428%, e custou dez vezes mais ao governo que o PSR (Programa de Subvenção ao Prêmio do Seguro Rural), mas cobriu uma área menor.

Em 2024, por exemplo, o setor agropecuário solicitou R\$ 2,1 bilhões, com aprovação, na Lei Orçamentária Anual (LOA), de R\$ 964,5 milhões. Entretanto, após o contingenciamento, esse valor caiu para R\$ 820,2 milhões, ou seja, menos de 60% do valor solicitado pelo agro brasileiro.

Pais que não vacinarem filhos contra a Covid-19 podem ser multados, decide STJ

Brasília – A Terceira Turma do Superior Tribunal de Justiça (STJ) estabeleceu que estão sujeitos à multa prevista no artigo 249 do Estatuto da Criança e do Adolescente (ECA) os pais que se recusarem a vacinar seus filhos contra a Covid-19.

Na decisão, o colegiado levou em conta que a vacinação contra a doença foi recomendada em todo o país a partir de 2022, e que o Supremo Tribunal Federal (STF) considerou constitucional a obrigatoriedade da imunização, desde que a vacina tenha sido incluída no Programa Nacional de Imunizações, ou que sua aplicação seja imposta por lei ou, ainda, determinada pelo poder público com base em consenso científico.

O entendimento foi firmado pela Terceira Turma ao manter acórdão que confirmou a multa de três salários mínimos – a ser revertida ao Fundo Municipal dos Direitos da Criança e do Adolescente – aplicada aos pais de uma menina que, segundo o Ministério Público do Paraná, não foi vacinada contra a Covid-19 mesmo após notificação do conselho tutelar.

Ao STJ, os pais alegaram que o STF não declarou a vacina contra a Covid-19 obrigatória, mas apenas estabeleceu parâmetros para que a exigência do imunizante seja constitucional. Os pais também alegaram que temem os efeitos adversos da vacina, pois o imunizante ainda estaria em fase de desenvolvimento.



DIVULGAÇÃO

OBRIGATORIEDADE

A ministra Nancy Andrighi, relatora, apontou que o direito à saúde da criança e do adolescente é protegido pelo ECA, o qual determina a obrigatoriedade da vacinação quando recomendada pelas autoridades sanitárias.

“Salvo eventual risco concreto à integridade psicofísica da criança ou do adolescente, não lhe sendo recomendável o uso de determinada vacina, a escusa dos pais será considerada negligência parental, passível de sanção estatal, ante a preponderância do melhor interesse sobre sua autonomia”, explicou.

Como consequência, de acordo com a ministra, os pais que descumprirem – de forma dolosa ou culposa – os deveres decorrentes do poder familiar (incluindo a vacinação dos filhos) serão autuados por infração administrativa e terão

de pagar multa que pode variar entre três e 20 salários mínimos, conforme previsto no artigo 249 do ECA.

DECRETO MUNICIPAL

No caso dos autos, Nancy Andrighi também observou que, na cidade onde a família mora, há decreto municipal obrigando a vacinação contra a Covid-19 para crianças e adolescentes de cinco a 17 anos de idade, inclusive com exigência de comprovante de imunização para matrícula em instituições de ensino.

NÚCLEO DE EDUCAÇÃO RECEBE 840 CHROMEBOOKS



O Núcleo Regional de Educação de Cascavel entregou nesta sexta-feira (21), um total de 840 chromebooks para 28 colégios estaduais da região, com investimento total de cerca de R\$ 1,48 milhão. Os chromebooks são computadores portáteis que utilizam o sistema operacional do Google e, são projetados para facilitar o acesso a ferramentas educacionais digitais. Devido à sua praticidade e facilidade de uso, os equipamentos têm sido amplamente adotados nos colégios estaduais e serão utilizados para atividades pedagógicas, projetos interdisciplinares e acesso a recursos educacionais, com objetivo de melhorar o desempenho dos alunos e a integração de ferramentas digitais no cotidiano escolar. A entrega faz parte de um grande montante da Seed (Secretaria de Estado da Educação do Paraná), que investiu mais de R\$ 57 milhões para a compra de 32.195 chromebooks para todo o Estado, que vai beneficiar mais de mil colégios em todo o Estado.

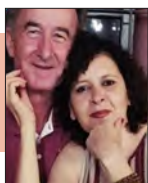

Paternidade e maternidade nos tornam plenamente humanos

A energia masculina no homem e a energia feminina na mulher têm múltiplos modos de se manifestar. Um modo fundamental acontece quando um homem e uma mulher sentem-se atraídos reciprocamente. A força que impulsiona um homem em direção a uma mulher e uma mulher em direção a um homem é, respectivamente, a energia masculina e feminina em cada um deles.

É possível um casal constituir-se, porque existem dois seres movidos por energias opostas que se exigem reciprocamente. É semelhante ao que acontece com os pólos positivo e negativo de um ímã. A atração entre o masculino e o feminino é, pois, algo natural.

Uma vez formado o casal, abre-se caminho a um novo processo e movido pela mesma força: A

energia masculina do homem e a energia feminina da mulher. Ou seja, o encontro sexual de masculino e feminino torna possível o surgimento de um terceiro: O filho.

A potência masculina do homem e a potência feminina da mulher alcançam o máximo de sua realidade quando geram um filho. Assim, na geração o homem realiza ao máximo sua masculinidade e a mulher ao máximo sua feminilidade.

Além desta realização fundamental, a geração produz um outro resultado só compreensível desde a perspectiva espiritual: No filho homem e mulher se fundem em um só. O filho É o pai E a mãe. No filho se fazem realidade visível o pai e a mãe, de sorte que o filho não “tem” pais, mas ele “é” seus pais.

Pelo fato de no filho pai e mãe haverem se convertido num só, a relação de paternidade/maternidade é indissolúvel. Homem e mulher podem se separar, mas pai e mãe jamais. É possível dissolver a relação de casal, mas não a relação de paternidade/maternidade.

Na língua alemã na qual Bert Hellinger escreve sua obra existe um termo sem equivalente pleno ao português para expressar o fato de o filho ser a “realização” do homem e da mulher: *Verwirklichung*. Em uma tentativa limitada de tradução, com esse termo é expresso o “tornar real” (*Wirklich*) de algo no sentido de esgotar o seu efeito (*Wirkung*). Nos termos da metafísica aristotélica, diríamos que no filho se torna “ato” o que estava em “potência” nos pais.

Acesc convoca os familiares para identificar os jazigos abandonados e com permissão vencida

Cascavel – A Acesc (Administração dos Cemitérios e Serviços Funerários de Cascavel) fará um verdadeiro pente-fino nos cemitérios de Cascavel, tanto na cidade como no interior, para identificar os jazigos e sepulturas que estão em estado de abandono. Além disso, os familiares que estão com a permissão de uso vencida há mais de cinco anos também estão sendo convocados para comparecer e atualizar o cadastro.

De acordo com o presidente da Acesc, Beto Guilherme, foi publicado no Diário Oficial do Município nesta semana um edital de convocação para as famílias, que terão prazo de 90 dias a partir de agora para fazerem a regularização.

“As pessoas já sabem pelo ano de falecimento do familiar que precisam atualizar o termo de permissão de uso, e tem ainda um grande montante que está há anos sem fazer reparos nos túmulos”, falou ele.

Para Beto, a ideia é com isso fazer um levantamento minucioso e detalhado em cada cemitério para, a partir disso, conseguir levantar os terrenos abandonados que podem ser reutilizados, além de melhorar a questão estética dentro dos cemitérios. “Estamos convocando as famílias para as duas situações e vamos começar pelos cemitérios da cidade, depois de terminar

vamos fazer este mesmo trabalho em todos os cemitérios do interior”, descreveu.

Passado o prazo, Beto explicou que os familiares que não comparecerem ficarão em estado irregular com a Acesc, e a partir disso, eles farão a exumação do corpo e poderão passar o terreno para outra família. “Temos muitas famílias que não conseguem mais comprar um terreno, por exemplo, no Cemitério Central, por isso este diagnóstico é importante para poder ter esta análise geral”, frisou.

CEMITÉRIOS

Neste primeiro momento estão sendo convocados os familiares dos Cemitérios Dom Mauro que é o Central, Jardim da Saudade e Cristo Redentor. “Como no São Luiz são lápides, é mais difícil ter a necessidade de manutenção, mas ele se enquadra na questão do uso de permissão que neste caso, entra na mesma regra dos cinco anos que precisam ser renovados”, pontuou.

CIDADE E INTERIOR

Conforme Beto, ao todo a cidade conta com 28 cemitérios, sendo quatro na cidade e 24 no interior, espalhados nos distritos e nas comunidades da zona rural. Os familiares ou responsáveis devem comparecer à sede administrativa da Acesc, que fica na Rua do



Após o prazo, a Acesc poderá fazer a exumação do corpo e passar o terreno para outra família

Rosário, nº 218, Bairro Ciro Nardi, em horário comercial, de segunda a sexta-feira, ou ainda entrar em contato pelo número (45) 3224-7132.

Caso as providências não

sejam tomadas dentro do prazo estabelecido, a Acesc poderá proceder com a desapropriação dos terrenos sem direito à indenização, conforme previsto na legislação vigente. Após o período estipulado, os restos mortais não reclamados serão encaminhados ao ossário coletivo no Cemitério Jardim da Saudade.

Taxas

Cada cemitério tem uma taxa diferente:

R\$ 145,00 no **Cemitério Central**

R\$ 90,00 no **Cristo Redentor**

R\$ 60,00 no **Jardim da Saudade**

Distrito de São João receberá recape asfáltico, pavimentação e construção de Cmei

Cascavel – A Prefeitura de Cascavel recebeu nesta sexta-feira (21), representantes da comunidade do Distrito de São João, em uma reunião com a presença do deputado estadual Gugu Bueno, primeiro-secretário da Assembleia Legislativa do Paraná, e do prefeito Renato Silva. O encontro foi para atualizar o andamento dos projetos de obras que logo sairão do papel e que somam R\$ 12,2 milhões em recursos garantidos pelo governador Ratinho Júnior.

Entre os investimentos em execução no distrito, três obras de grande impacto: Recapeamento da estrada de acesso da BR-277 até o Distrito de São João (ao todo 9 km de extensão), com investimento de R\$ 3,5 milhões; Pavimentação da estrada rural entre São João e São Pedro até a divisa com Corbélia, com R\$ 7 milhões já liberados e disponíveis em conta e a construção de um novo Cmei (Centro Municipal de Educação Infantil) – com a primeira parcela do recurso

já paga pelo Governo do Estado. O valor total da obra será de aproximadamente R\$ 1,7 milhão, por meio do Programa Infância Feliz, do Governo do Estado.

O primeiro-secretário da Assembleia Legislativa lembra que os projetos para o recapeamento da estrada entre a BR-277 e a sede do distrito já estão em fase final, e a licitação da obra deve ocorrer nas próximas semanas. Além disso, destacou que os recursos da pavimentação rural e do Cmei já estão na conta da prefeitura.



Crer para ver!

Hebreus 11 é o retrato de homens e mulheres que desafiaram a lógica. Pessoas que construíram sem ver, caminharam sem chão, confiaram sem mapa. Eles acreditaram quando tudo dizia “não”. Não eram super-heróis. Eram líderes. Líderes de si mesmos, de suas casas, de seus povos. Gente que entendeu: a fé não é um recurso religioso. É um recurso de liderança.

Vivemos numa era de rótulos, metas e metodologias, onde liderar se resume a repetir fórmulas. Mas Hebreus 11 quebra esse paradigma. Ele mostra que a liderança verdadeira começa com uma decisão interior: “eu vou” – mesmo que ainda não saiba o caminho.

Liderar, hoje, exige mais que competência. Exige coragem espiritual. Exige estar disposto a romper com o padrão mental herdado, com os medos aprendidos, com a passividade emocional.

E é exatamente aí que nasce a BioLiderança®. Uma

nova forma de enxergar a liderança, que começa dentro do indivíduo. Uma proposta que une o melhor da Cristocracia, da Gestão Empresarial, do Coaching Estrutural, da PNL, da Nova Medicina Germânica, da Reprogramação Biológica® e das Camadas de Maturidade para gerar um líder que enxerga, sente, age e cura.

A BioLiderança® é o processo de levantamento e análise dos conflitos biológicos e sistêmicos que atuam nas decisões humanas, especialmente na gestão de pessoas. Conflitos que sabotam a performance, que adoecem, que bloqueiam resultados e que precisam ser revelados à luz da consciência.

Minha missão é clara: melhorar a performance do indivíduo e dos grupos, despertar a vida adulta, fortalecer o corpo, o intelecto e o espírito, e conduzir a ações concretas e resolutas para cura e resiliência.

Fé, aqui, não é crença cega. É clareza emocional. É

sabedoria espiritual. É musculatura para tomar decisões difíceis. Hebreus 11 nos lembra que Noé construiu a arca num dia de sol. Que Moisés deixou o Egito com um povo rebelde. Que Sara gerou quando todos diziam que era tarde demais.

Você está esperando o quê para liderar? O recurso perfeito? A aprovação de todos? A certeza total? Isso não virá.

A liderança que transforma não começa fora, começa dentro. No coração que decide. Na mente que silencia o medo. No espírito que ouve o chamado.

Liderar não é sobre ser seguido. É sobre ser obediente a um propósito eterno.

Siga os perfis @jggazola e @cristocracia_oficial para mergulhar mais fundo nessa jornada de transformação. #cristocracia #biolideranca #gestao #mentoria #counseling #julianogazola

Investimentos da Itaipu levam água a 80 mil pessoas no PR e MS

EDINO KRUG | ITAIPU BINACIONAL

Foz do Iguaçu – As ações do programa Itaipu Mais que Energia contribuem para mudar a realidade de milhares de pessoas que vivem em situação de extrema pobreza nos estados do Paraná e do Mato Grosso do Sul. É o que mostra um levantamento realizado pela Diretoria de Coordenação da Itaipu, área responsável por alguns dos principais convênios do programa que abrange diversas ações socioambientais em 434 municípios.

Uma dessas parcerias, com a Empresa de Saneamento do Mato Grosso do Sul (Sanesul), beneficia diretamente 40.636 indígenas de 18 aldeias localizadas em 11 municípios do MS. Nessa ação, a Itaipu está investindo R\$ 45 milhões, que se somam a outros R\$ 15 milhões da Sanesul, para instalar sistemas de abastecimento nas aldeias.

“Até então, o acesso à água era somente por meio de caminhões pipa a cada três dias, uma situação de extrema dificuldade para essas comunidades”, afirma a gerente do Departamento de

Reservatório e Áreas Protegidas, Simone Benassi.

Ela destaca também a instalação de 142 sistemas de abastecimento de água em comunidades rurais e tradicionais do Paraná e Mato Grosso do Sul, por meio do Itaipu Mais que Energia, que beneficiam 10 mil famílias. Nesta ação, o investimento da Itaipu chega a R\$ 42 milhões. Considerando um tamanho médio de quatro pessoas por família, são mais 40 mil pessoas que passam a ter acesso à água potável.

Somadas às comunidades indígenas, são 80 mil beneficiários, uma contribuição direta da Itaipu à primeira meta do Objetivo de Desenvolvimento Sustentável 6 (ODS 6 – Água Potável e Saneamento) que estabelece: “Até 2030, alcançar o acesso universal e equitativo a água potável e segura para todos”.

RANKING

De acordo com o Ranking do Saneamento 2024, 32 milhões de pessoas não têm acesso à água potável no Brasil. No

mundo, segundo levantamento da Unesco, o número chega a 2,2 bilhões. Não por acaso, o ODS 6 ocupa uma posição de centralidade na Agenda 2030 do Desenvolvimento Sustentável.

Isso porque, com a promoção do acesso ao saneamento, melhoram também os índices de saúde, educação, entre outros (ainda segundo o Ranking do Saneamento, são 90 milhões de brasileiros sem acesso a tratamento de esgoto). Nesse campo, a Itaipu está investindo outros R\$ 184 milhões para a implantação de sistemas de esgotamento sanitário sustentáveis em Medianeira, Itaipulândia, Serranópolis do Iguaçu, Santa Helena, Missal e Ramilândia.

Uma parceria entre a Itaipu, Itaipu Parquetec e Sanepar, chamada “Calculadora de Retorno de Investimentos em Saneamento”, permite calcular os impactos positivos desse investimento para esses municípios, com destaque para: 6,33% de aumento na escolaridade média; R\$ 248 milhões de economia nos custos de



saúde por ano; geração de 1.400 empregos diretos e 700 indiretos; entre outros. Segundo o diretor de Coordenação, Carlos Carboni, com os cuidados com o reservatório e com seu entorno, além da qualidade de vida das pessoas, a vida útil da usina é prolongada, beneficiando brasileiros e paraguaios com a geração de energia limpa e renovável.

ATLAS

Até o final do mês, a Itaipu, Itaipu Parquetec e o Laboratório de Pesquisas Hidrogeológicas da

UFPR vão lançar o Atlas Hidroquímico do Sistema Aquífero Serra Geral na Bacia do Rio Paraná 3. O atlas é um dos produtos da parceria entre as três instituições que produziram uma ampla investigação sobre as águas subterrâneas da região Oeste do Paraná. A iniciativa também contou com a parceria da Sanepar e gestores municipais de água e esgoto que cederam os poços tubulares e acompanharam as retiradas para amostragem de água. A publicação ficará disponível online e será divulgada em breve.

ÚLTIMAS UNIDADES!



EDIFÍCIO LUGANO

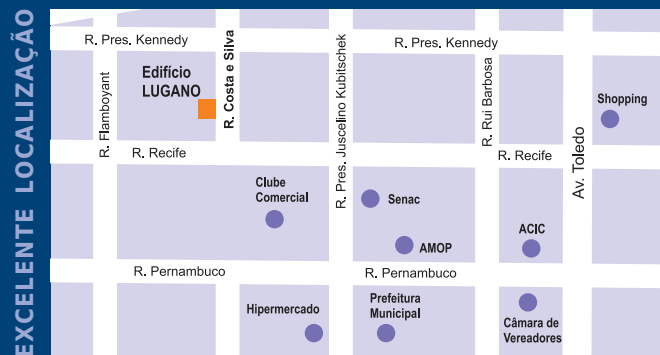

www.dgiconstrutora.com.br
 contato@dgiconstrutora.com.br
 Fones (45) 3039-5001
 (45) 99912-8243

Prefeitura de Cascavel realiza avaliação diagnóstica com alunos da Educação Infantil

Cascavel – A Prefeitura de Cascavel, por meio da Secretaria de Educação, está realizando a Avaliação Diagnóstica – 1ª Etapa – 2025 Educação Infantil, com os alunos das turmas de Infantil V, em Cascavel.

O processo tem um papel fundamental no fortalecimento da prática pedagógica na Rede Municipal de Ensino, proporcionando aos professores e gestores informações essenciais sobre o desenvolvimento das crianças. Elaborada pela Equipe de Formação Continuada – Infantil IV e V e diagramada pelo Núcleo de Avaliação e Monitoramento da Aprendizagem, a avaliação foi pensada para garantir um ensino intencional e de qualidade, alinhado às diretrizes do Currículo para Rede Pública Municipal de Ensino de Cascavel: volume I: Educação Infantil. A avaliação já teve início e seguirá até o dia 31 de março nas instituições, sendo

realizada conforme a organização de cada unidade escolar.

A avaliação é um recurso pedagógico que permite ao professor identificar o processo de desenvolvimento das crianças, suas necessidades específicas e, com isso, organizar e redimensionar as práticas pedagógicas para o ensino.

OBJETIVOS

Dentre seus principais objetivos da avaliação estão: Compreender o desenvolvimento infantil: A avaliação considera os períodos do desenvolvimento da criança, respeitando a singularidade e promovendo o aprendizado dentro de uma perspectiva global. Subsidiar o planejamento pedagógico: A partir dos dados coletados, a Secretaria Municipal de Educação, as equipes gestoras das instituições de ensino e os professores devem planejar ações de ensino intencionais,

alinhadas às necessidades dos alunos.

Auxiliar a transição da Educação Infantil para o Ensino Fundamental: Um dos maiores desafios da Rede Municipal de Ensino está em garantir que essa passagem ocorra de forma gradual e coerente, sem rupturas no processo de ensino e aprendizagem.

Favorecer o diálogo entre escola e família: A avaliação contribui para que os responsáveis acompanhem o percurso de desenvolvimento da criança.

Contribuir para a Secretaria Municipal de Educação, a equipe gestora da unidade e a organização da formação continuada dos professores: a avaliação diagnóstica fornece informações essenciais para que as políticas educacionais sejam aprimoradas conforme as necessidades observadas, promovendo uma transição mais estruturada entre a



SECOM

Educação Infantil e o Ensino Fundamental.

As questões foram elaboradas garantindo o respeito ao tempo de atenção da criança para realização das atividades propostas na avaliação diagnóstica. Com as atividades, a proposta permite que as crianças participem do processo respeitando suas individualidades e ritmos de

aprendizagem.

A Rede Pública Municipal de Ensino de Cascavel realizou a implementação de um sistema tecnológico próprio, elaborado pelos servidores públicos municipais, no qual os resultados são lançados pela Coordenação Pedagógica Escolar e divulgados em tempo real, facilitando assim a interpretação e acesso aos dados.



GOVERNO MUNICIPAL
CASCAVEL
CIDADE UNIDA E PRA FRENTE

SUA ESMOLA NÃO AJUDA
SUA ESMOLA
FINANCIA

TRÁFICO DE DROGAS / VANDALISMO
VIOLÊNCIA URBANA / EXPLORAÇÃO SEXUAL

ACIONE A ABORDAGEM SOCIAL:
(45) 98431-6376

ALIMENTO | ABRIGO | TRATAMENTO | EMPREGO



Vale Tudo:

nova novela tem Foz do Iguaçu como cenário e já vira tema de workshop

Foz do Iguaçu - A novela “Vale Tudo”, grande sucesso da televisão brasileira em 1988, ganha um remake neste ano, com dois os capítulos iniciais gravados em Foz do Iguaçu, na região Oeste. As cenas destacam pontos turísticos importantes do município, que é lar do Parque Nacional do Iguaçu, onde estão as famosas Cataratas do Iguaçu, eleitas como principal atrativo turístico do Brasil e América do Sul pela plataforma de viagens TripAdvisor.

Com apoio do Visit Iguassu, instituição sem fins lucrativos de promoção do Destino Iguaçu, o elenco de peso da teledramaturgia realizou visitas técnicas ao longo da produção, destacando grandes atrativos do turismo local e estadual. Ao todo, 130 pessoas da Rede Globo, entre elenco, figurantes e equipe técnica, estiveram no município para a produção da novela, que está prevista para ir ao ar neste mês de março.

Irapuan Cortes, diretor-

presidente do Viaje Paraná – órgão de promoção comercial do setor no Estado, vinculado à secretaria estadual do Turismo –, afirma que as gravações no Estado somam e ajudam a divulgar o turismo, não apenas de Foz do Iguaçu, mas de todo o Paraná.

“Ficamos felizes, porque a emissora tem uma grande repercussão dentro e fora do País, não apenas na televisão, mas também nos streamings, redes sociais e afins, gerando uma propaganda orgânica do turismo do Estado. Fora os atores famosos, que também promovem o Paraná em diversas plataformas”, explica.

Além do Parque Nacional do Iguaçu, a equipe da emissora fez takes em diversas partes do município do Oeste durante 11 dias de gravação. As cerca de 30 cenas também passaram pela Ponte da Amizade – fronteira com o Paraguai, Parque das Aves, Marco das Três Fronteiras e hotéis da região.

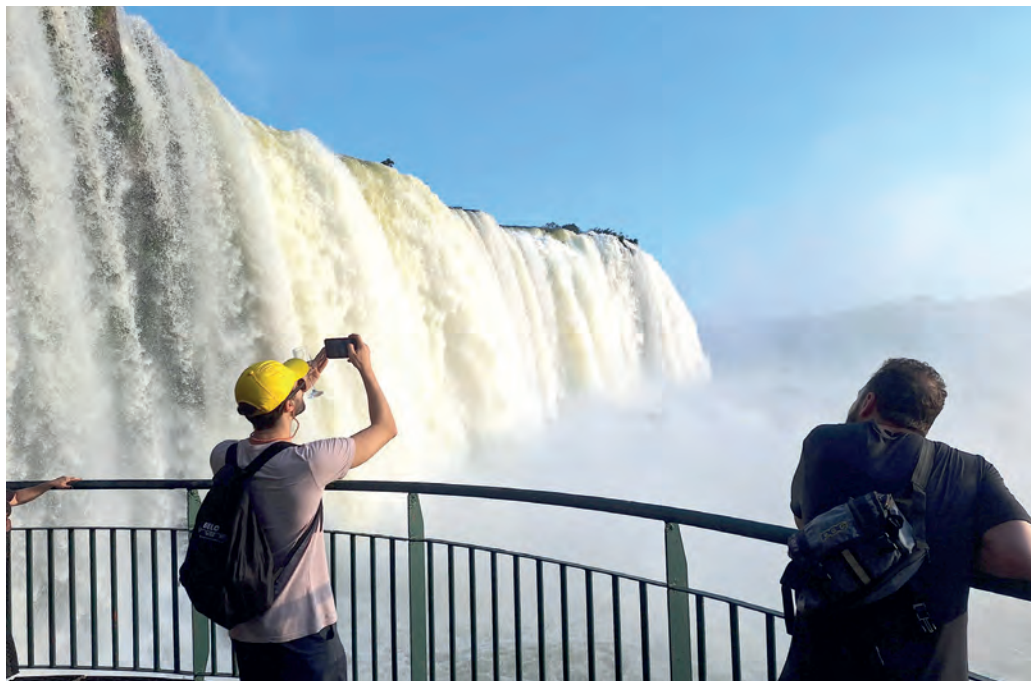

Reflexo

A repercussão da novela na Terra das Cataratas também movimentou o turismo paranaense. Com a temática “Vale Tudo em Foz do Iguaçu”, o Visit Iguassu realiza a 1ª edição dos Workshops de Treinamento do Destino Iguaçu de 2025. Com início nesta quarta-feira (19), o evento promove rodadas de negócios e amplia o conhecimento de agentes de turismo de outras partes do Brasil sobre os atrativos, novidades e as oportunidades no município fronteiriço.

A escolha da temática “Vale Tudo em Foz do Iguaçu” foi pensada para aproveitar a grande divulgação que a novela traz ao destino, com gravações em locais associados ao Visit Iguassu, como o Sanma Hotel, Parque Nacional do Iguaçu, Macuco Safari, Parque das Aves e Marco das Três Fronteiras.

“Para o Visit Iguassu, promover Foz como destino do mundo é primordial, então o contato com a produção da novela foi fundamental para aumentar ainda mais a divulgação da região”, diz Jaime Mendes, presidente da instituição. “Estarmos presentes no primeiro capítulo da novela que tem alcance nacional é algo muito grandioso, o que potencializa o trabalho que fazemos com a gestão integrada do turismo, que une esforços entre a iniciativa pública e privada, ressaltando as maravilhas da nossa cidade e tudo que ela pode oferecer”.

STAND-UP RINDO DA VIDA!

Emilio

Sorteio de duas diárias (uma por noite - para duas pessoas), no Recanto Cataratas de Foz do Iguaçu

Diretor Artístico e Produtor: Jair Pereira / Foto: Clayton Biaggi

11 e 12 ABRIL / 2025

— 20 HORAS —

Teatro Coliseu / Centro Cultural

ingressos antecipados: paralela.art.br Inteira: R\$ 50,00 / Meia: R\$ 25,00

email do projeto: voemiliostandup@gmail.com

Bravíssimo Concertos: Noite de Choros abre temporada em Cascavel e Medianeira

Cascavel - Em sua terceira temporada, o Bravíssimo Concertos retorna às cidades de Cascavel e Medianeira, dias 26 e 28 de março, para a primeira das sete apresentações musicais previstas para 2025 com curadoria do maestro Roberto Ramos. Apresentado e comentado pela especialista em música Liana Justus, o espetáculo de estreia, Noite dos Choros, tem inspiração genuinamente brasileira com um repertório de clássicos do choro, como Chiquinha Gonzaga, Ernesto Nazareth, Pixinguinha e obras autorais dos grupos femininos Choro das 3 e Cordas Manacá. Os ingressos são gratuitos e podem ser retirados em <https://www.sympla.com.br/produtor/unicultura>.

Segundo o idealizador do Bravíssimo Concertos e diretor da Unicultura, Ricardo Trento, a apresentação destaca a força



do protagonismo feminino na música popular brasileira. “É com muita alegria que iniciamos mais uma temporada do Bravíssimo, projeto de formação de plateia que amplia o

repertório musical do público presente nos concertos didáticos e dos alunos das escolas públicas convidadas para as atividades musicais”, lembra Trento.

SERVIÇO:

Bravíssimo Concertos apresenta Noite de Choros em Cascavel
 Data: quarta-feira, dia 26 de março de 2025
 Horário: 20h
 Local: Teatro Municipal Seffrin Filho
 Endereço: Rua Rio de Janeiro, 905 - Centro
 Ingressos gratuitos com retirada em <https://www.sympla.com.br/produtor/unicultura>

Palavras cruzadas

| | | | | |
|--|---------------------------------------|-------------------------------------|---------------------------|-----------------------------------|
| Comemoração do meio do ano em que se dança quadrilha | Trago de bebida | Ajeitar; alojar | Chapéu do carteiro | Maior deserto do mundo |
| (?) autenticada: opção ao documento original | Uso culinário do alho | | Componente do concreto | |
| | | | | |
| Dar um (?): ligar para alguém | | Medicina (abrev.) | | O caso atendido no pronto-socorro |
| (?) eira, nem beira: na miséria | (?)-Matre: auxilia gestantes carentes | | Via pública | |
| | | Querido, em inglês | Música (?): som das raves | Santo (?), cidade da Bahia |
| Erva do chimarrão | Adversário Supremo Tribunal Federal | | Guilherme Arantes, cantor | |
| Diferença de horário | | | | |
| | | (?)-nascido: nele é aplicada a BCG | | |
| Descreditar publicamente | (?) Barroso, compositor | Afiado; aguçado | À (?): à superfície | |
| | | | Andar como os sapos | |
| Nunca precede "P" e "B" | Giro como o do pão | | | |
| Moleza | Pico; cume | | | |
| | | Como Eva andava no Paraíso (Bíblia) | | Conjunção adversativa |
| A pessoa que teve boa criação | CD que tem menos faixas | Substância azul corante | | Preposição essencial |
| | | | | |
| Cada extremidade do eixo da Terra | | | Ir aos (?): explodir | |

BANCO 3/sst./4/cimo — dear — fusu — mate. 5/rival. 10



Horóscopo do dia

ÁRIES 21/3 a 20/4

Chegou o sábado e é hora de brilhar! Com a Lua em Capricórnio, sua competitividade se destaca, fazendo você se esforçar ao máximo. Fique atenta às tensões com pessoas mais velhas ou conservadoras. À noite, capriche no visual, você vai agitar o mundo à sua volta!
COR: AMARELO PALPITES: "44, 41, 14"

TOURO 21/4 a 20/5

Você inicia o sábado com estudos ou planos de viagem sob influências astrais favoráveis. Mantenha a paciência, atenção no trabalho e se esforce para evitar distrações. A noite, lembre-se, de preservar o bom humor a dois!
COR: AZUL-CLARO PALPITES: 59, 08, 41"

GÊMEOS 21/5 a 20/6

O dia promete agitação com a Lua entrando em Capricórnio. Lide com as mudanças sendo flexível e abandonando velhos hábitos. Tenha cautela nas amizades para evitar desentendimentos. No amor, aprimore a intimidade através do sexo e reforce o companheirismo.
COR: LILÁS PALPITES: "50, 22, 32"

CÂNCER 21/6 a 21/7

Os relacionamentos estão em foco hoje, embora o dia possa apresentar desafios. Mantenha a calma e faça sua parte, a situação melhora à noite, proporcionando diversão em dobro se estiver com companhia. Quanto ao romance, pode haver algumas atritos, mas tudo se resolve.
COR: PRETO PALPITES: "10, 09, 45"

LEÃO 22/7 a 22/8

Você pode começar o seu dia com tarefas que exigem foco. No entanto, preste atenção aos seus hábitos de saúde e evite exageros. Fique tranquilo, a noite traz boas energias para viagens e assuntos do coração.
COR: VIOLETA PALPITES: "59, 14, 58"

VIRGEM 23/8 a 22/9

O final de semana começa com diversão, mas esteja preparado para tensões em alguns relacionamentos mais tarde. Não se preocupe, o bom humor e amor dominam a noite com carinho, sensualidade e paixão.
COR: ROSA PALPITES: "38, 34, 25"

LIBRA 23/9 a 22/10

A chegada da Lua a Capricórnio destaca assuntos familiares hoje. Seja flexível para evitar tensões em casa. Mantenha as expectativas baixas e concentre-se nas rotinas diárias. À noite, respire e aprecie seu espaço. Curta um programa caseiro com seu amor, mas cuidado com o ciúme.
COR: CREME PALPITES: "41, 44, 14"

ESCORPIÃO 23/10 a 21/11

O seu sábado está cheio de energia para comunicação! Foque em trabalhos que envolvem interação e troca de informações. Tenha cuidado com distrações durante o dia, mas prepare-se para um sucesso no amor à noite. Conversar e evitar segredos é a chave para um romance sólido.
COR: LARANJA PALPITES: "39, 48, 30"

SAGITÁRIO 22/11 a 22/12

Hoje você pode direcionar o foco para seu potencial financeiro. Você pode descobrir ótimos negócios e novas fontes de renda. Mas, lembre-se de não se apressar e valorizar seu dinheiro. No amor, cuidado com o ciúme, mas prepare-se para coisas boas graças ao brilho do Sol e Vênus!
COR: VERDE-ESMERALDA PALPITES: 40, 60, 24"

CAPRICÓRNIO 23/12 a 20/1

A lua em Capricórnio dá um toque de ânimo ao seu sábado, mas cuidado com o clima em casa, a paciência será seu maior aliado. À noite, Sol e Vênus trazem harmonia para a vida em família. No romance, controle os ciúmes e concentre-se no carinho.
COR: AZUL PALPITES: "61, 20, 25"

AQUÁRIO 21/1 a 19/2

Este sábado, tente manter uma postura discreta para prosperar, especialmente na carreira. Fique atento à comunicação, evite mal-entendidos! Com a ajuda do Sol e Vênus, aproveite a noite para expressar seus sentimentos. A vida amorosa exige confiança e sinceridade. Fique longe das fofocas!
COR: PINK PALPITES: "22, 42, 32"

PEIXES 20/2 a 20/3

Comece o final de semana com a disposição da Lua em Capricórnio! Saia da rotina, viva novas aventuras e curta os amigos. O dia pede cautela com as finanças, e em relacionamentos, valorize a harmonia.
COR: LILÁS PALPITES: 07, 34, 38

Solução anterior

| | | | | | |
|---|---|---|---|---|---|
| | D | | | A | B |
| F | I | N | L | A | N |
| V | E | R | T | I | G |
| R | E | N | O | O | E |
| R | I | A | R | A | M |
| P | O | T | I | A | N |
| V | O | A | R | O | N |
| D | I | S | P | E | N |
| A | D | V | I | O | L |
| N | I | G | E | R | D |
| O | G | L | A | M | B |
| T | R | I | B | O | S |
| L | E | T | E | U | E |
| S | A | L | R | E | I |
| C | U | I | A | B | A |
| L | S | R | E | S | A |

#FaçaCoquetel
Assine e receba no conforto da sua casa!
www.asinecoquetel.com.br

Desafios, Fácil, CACA PALAVRA, Cripto

Acesso nosso site!

COQUETEL

Mensagem do Dia

O prudente percebe o perigo e busca refúgio; o inexperiente segue adiante e sofre as conseqüências. A recompensa da humildade e do temor do Senhor são a riqueza, a honra e a vida. No caminho do perverso há espinhos e armadilhas; quem quer proteger a própria vida mantém-se longe dele. Instrua a criança segundo os objetivos que você tem para ela, e mesmo com o passar dos anos não se desviará deles.

Provérbios 22:3-6

PREVISÃO DO TEMPO

Sábado 22/3/2025
Sol

Domingo 23/3/2025
Parcialmente nublado com pancadas de chuva

Segunda 24/3/2025
Parcialmente nublado com pancadas de chuva

FASES DA LUA

Minguante 22/03 - 08h29

Nova 29/03 - 07h57

Crescente 04/04 - 23h14

Cheia 12/04 - 21h22

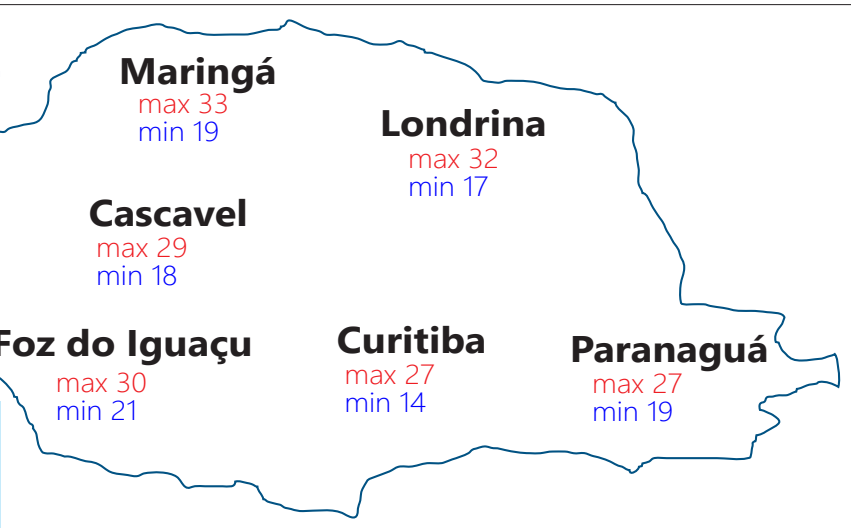

Loterias

Lotofácil concurso: 3348
02 04 05 07 08 09 10 13
18 20 21 22 23 24 25

Megasena concurso: 2842
04 08 49 51 52 55

Dupla sena concurso: 2790
1º sorteio 11 13 19 26 38 40
2º sorteio 13 17 36 43 48 50

Quina concurso: 6686
15 16 25 35 67

Lotomania concurso: 2749
04 11 14 15 18 19 27 28 33 37
38 41 53 63 72 76 81 82 91 00

Federal concurso: 5950
1º prêmio 54838
2º prêmio 26164
3º prêmio 00038
4º prêmio 77578
5º prêmio 34218

Timemania concurso: 2220
09 10 42 46 49 53 70
TIME DO FLAMENGO-RJ

Dia de Sorte concurso: 1041
06 09 10 14 20 22 23
MÊS DA SORTE: NOVEMBRO

Super Sete concurso: 672
1 2 3 4 5 6 7
05 02 01 06 07 06 09

NOSSOS RESULTADOS SÃO INFORMATIVOS E NÃO SUBSTITUEM OS RESULTADOS OFICIAIS

Você sabia???

“O outono é a estação do ano que começa após o verão e que antecede o inverno. Por conta disso, ela é considerada uma estação de transição. No Hemisfério Sul e, portanto, no Brasil, o outono tem início entre os dias 20 e 21 de março, enquanto no Hemisfério Norte ele se inicia entre os dias 22 e 23 de setembro. Algumas das principais características dessa estação são a redução gradual das temperaturas, bem como a diminuição do tempo de luz diária. O outono é conhecido também como a estação das frutas”

À espera de Pedro, os pais Ize e Kleiton com o irmão Pedro nas lentes de Vera e Grasi Fotografias



Família Bilibio comemorando o aniversário da matriarca Romilda Tozo Bilibio. Ela completou 90 anos no último dia 20. Parabéns!!!

Parabéns!

Edson Scotta, Juarez Zonin e Benedito Toderke são os aniversariantes que festejaram idade nova durante a última semana. Os nossos votos de muitas felicidades a todos.



Amigos reunidos em festa de casamento

SESSÃO INFANTIL



Os primeiros dias de Maria Cecília Pegoraro nas lentes de Vera e Grasi Fotografias

Receita de vatapá de sardinha cheia de sabor e tradição

INGREDIENTES

- 400g de Filé de Sardinha Copacol
- 4 pães franceses amanhecidos
- 500 ml de leite
- 200 ml de leite de coco
- ½ xícara de azeite de dendê
- 1 cebola picada
- 1 tomate picado
- 1 pimentão médio picado
- Cheiro verde a gosto
- Azeite para refogar
- Sal e pimenta a gosto



MODO DE PREPARO

- Comece rasgando os pães em pedaços pequenos e deixe de molho no leite por cerca de 20 minutos.
- Enquanto isso, corte a sardinha em cubos e refogue em uma frigideira com a cebola, o pimentão, tomate e cheiro verde.
- Depois, amasse a sardinha até que fique em pedaços pequenos e deixe cozinhar por mais 3 minutos com a panela tampada. Reserve.
- Separe o pão que estava de molho e amasse com a mão até que fique uma pasta lisa.
- Leve ao fogo essa mistura para a panela junto com a sardinha e acrescente o leite de coco aos poucos, enquanto engrossa.
- Continue mexendo sempre e acerte o sal. Deixe cozinhar por mais 20 minutos, colocando o leite aos poucos.
- No final, acrescente o azeite de dendê e a pimenta. Misture bem e desligue o fogo em seguida.

Bolo formigueiro com cobertura



INGREDIENTES DA MASSA

- 3 ovos médios
- 1 e 1/2 xícara de açúcar (300 gramas)
- 3 xícaras de chá de farinha de trigo (360 gramas)
- 1 pitada de sal
- 1 xícara de chá de leite (240 ml)
- 1 xícara de chá de óleo de soja (240 ml)
- 1 xícara de chá de chocolate granulado (150 gramas)
- 1 colher de sopa de fermento químico em pó (fermento para bolo) (15 gramas)

INGREDIENTES DA COBERTURA

- 1 caixinha de leite condensado (395 gramas)
- 1 colher de sopa de margarina (15 gramas)
- 3 colheres de sopa de achocolatado (35 gramas)
- 1 caixinha de creme de leite (200 gramas)

MODO DE PREPARO

Unte uma forma redonda com furo central de 22x10 cm com margarina e farinha de trigo. Utilizamos a batedeira para misturar os ingredientes, mas você também pode bater à mão com o auxílio de um fouet (batedor de arame). Preaqueça o forno a 180 °C e junte todos os ingredientes; Quebre os ovos, um a um, em um recipiente pequeno e transfira para a tigela da batedeira - se algum estiver estragado, você não perde toda a receita. Adicione o açúcar e bata os ingredientes na velocidade média-alta até obter um creme esbranquiçado; Acrescente a farinha de trigo peneirada, o sal, o leite e o óleo, e bata até obter uma massa lisa e homogênea. Depois, junte o chocolate granulado e misture delicadamente até envolver em toda massa. Por último, coloque o fermento e mexa com cuidado apenas até incorporar; Transfira a massa para a forma untada e leve ao forno preaquecido a 180 °C por aproximadamente 45 minutos ou até passar no teste do palito. Espete um palito de dente ou garfo, no meio da massa e, se sair limpo, é porque está no ponto. Desligue o forno e retire o bolo para amornar; Para a cobertura, em uma panela, coloque o leite condensado, a margarina e o achocolatado. Leve ao fogo médio e mexa constantemente até atingir o ponto de brigadeiro, desgrudando do fundo da panela. Desligue o fogo e misture o creme de leite até incorporar; Desenforme o bolo em uma boleira ou prato grande, e despeje a cobertura sobre ele, espalhando bem. Polvilhe granulado e sirva em seguida!

Copacol

A Tilápia preferida para todos os momentos!





Cuidado ao dirigir com chuva, seja nas ruas ou nas estradas

O outono teve início oficial na quinta-feira (20), às 06h02. No Paraná, em geral, a estação se caracteriza pela redução no volume de chuvas em relação ao verão, que ficarão mais esparsas ao longo dos próximos três meses. Mesmo com precipitações isoladas, dirigir sob chuva é um desafio que exige atenção redobrada, especialmente em estradas onde as condições meteorológicas aumentam os riscos de acidentes. Para motoristas de carros e caminhões, adotar práticas seguras é fundamental para garantir uma viagem tranquila e sem imprevistos.

Luiz Fernandes, especialista em logística e diretor operacional da GCF Transportes, compartilha orientações valiosas para ajudar os condutores a enfrentarem essas situações com mais segurança. Ele afirma que em pistas molhadas, a prudência deve ser prioridade, começando antes mesmo de sair de casa. Verificar pneus, freios e limpadores de para-brisa é essencial, pois pneus carecas ou freios desgastados podem se tornar extremamente perigosos nessas condições.

A redução da velocidade é uma das principais medidas a

serem tomadas ao dirigir sob chuva. Segundo Luiz, a aderência dos pneus diminui significativamente em pistas molhadas, e a distância de frenagem aumenta. “O ideal é reduzir a velocidade e manter os faróis acesos para melhorar a visibilidade e sinalizar sua presença para outros veículos”, explica Fernandes.

ULTRAPASSAGENS

Além disso, ultrapassagens devem ser feitas com extrema cautela. Em dias chuvosos, é recomendável evitar ultrapassar caminhões quando eles estiverem gerando spray d'água, pois isso compromete a visibilidade e a capacidade de reação do motorista. “Quando um caminhão projeta água para os lados, o motorista de um carro pode perder completamente a visão da estrada por alguns segundos, o que é muito perigoso”, alerta o diretor.

Outro fator importante é como o motorista lida com freadas e curvas. Frenagens bruscas devem ser evitadas, pois podem fazer o veículo derrapar. Além disso, não é recomendável usar o cruise control (piloto automático) em pistas molhadas, porque isso pode



DIVULGAÇÃO

Em pistas molhadas, a prudência deve ser prioridade, começando antes mesmo de sair de casa

dificultar o controle do carro em situações inesperadas.

“Ficar atento às poças d'água também é fundamental, já que elas podem causar aquaplanagem, situação em que os pneus perdem contato com o asfalto, tornando o veículo incontrolável”, acrescenta o diretor.

PREVISÃO DO TEMPO

Uma dica importante é conferir a previsão do tempo para programar trajetos e horários da viagem. O Sistema de Tecnologia e Monitoramento Ambiental do Paraná (Simepar) fornece a previsão do tempo para os 399 municípios paranaenses com duas atualizações diárias no site www.simepar.br.

www.simepar.br.

Para cada cidade é possível verificar a previsão do quanto deve chover, as temperaturas mínimas e máximas e a umidade relativa do ar e vento, com detalhamento por hora para a data e o dia seguinte. Assim dá para saber se vai chover mais de manhã ou à tarde, por exemplo.

O impacto do volume de chuvas e dos ventos pode ser grande nas estradas, principalmente em áreas de serra. “Algumas variáveis interferem no impacto desta chuva, como por exemplo a topografia da região e a infraestrutura das cidades. Áreas montanhosas, quando recebem grande acúmulo de chuvas, por conta

da inclinação podem sofrer com enxurradas e cabeças d'água”, explica o meteorologista do Simepar, Reinaldo Kneib.

De acordo com a Defesa Civil Estadual, o alto volume de chuvas pode trazer riscos de alagamentos e deslizamentos. “Um grande volume de chuvas em uma área extremamente urbanizada dificulta o escoamento da água, que é a dificuldade de drenagem urbana. Além disso, chuvas continuadas, por exemplo, começam a degradar o solo, e quando essa região recebe uma pancada de chuva forte, desencadeia eventos de deslizamento”, explica o capitão Anderson Gomes, chefe do Cegerd (Centro Estadual de Gerenciamento de Riscos e Desastres).

O Cegerd recebe as informações meteorológicas do Simepar e avalia os riscos de enxurradas, alagamentos, inundações e deslizamentos, para emitir alertas para a população. Para receber os alertas da Defesa Civil via WhatsApp você deve cadastrar o número (61) 2034-4611 no seu telefone e mandar uma mensagem. Você também pode enviar SMS com o CEP da sua região para o número 40199.

MUNICÍPIO DE CÉU AZUL-PR
TERMO DE RATIFICAÇÃO DE INEXIGIBILIDADE Nº 15/2025 - M.C.A. PROCESSO ADMINISTRATIVO Nº 35/2025 - M.C.A.
O Município de Céu Azul, Dispensa a Licitação por Inexigibilidade, em conformidade com o Artigo 74, Inciso III, alínea f, da LEI 14133/2021 e suas alterações, objetivando a Contratação de empresa especializada em capacitação e treinamento para prestação do curso “Gestão na prática”, para aprimoramento dos gestores do SUS, nos dias 09, 10 e 11 de abril no Hotel Kennedy - São José - SC, para os servidores: Caroline C. Cavallari Deppler, Silvana Camana e Tatiana Mendes Bordignon.

| FORNECEDOR(ES) | CNPJ | VALOR, R\$ |
|------------------------------------|--------------------|------------|
| GET GESTÃO INTEGRADA EM SAÚDE LTDA | 54.949.542/0001-34 | 9.552,00 |

Céu Azul, 21 de março de 2025.-LAURINDO SPEROTTO-Prefeito Municipal

CI1234813-E25

MUNICÍPIO DE CÉU AZUL
CONTRATO Nº. 18/2024 - Aditivo nº. 2
CONTRATANTE: MUNICÍPIO DE CÉU AZUL
CONTRATADORA: CAVVA PRL MOBILIDADES LTDA
OBJETO: Construção de Barracão Industrial, contendo: espaço para instalação de até 08 pequenas empresas com 8 sanitários PNL e área para produção; Construção de Barracão Industrial, com execução dos serviços de: serviços preliminares e administração da obra; movimento de terra; drenagem e águas pluviais; fundações; estruturas; alvenaria; cobertura; esquadrias; acessórios e vidros; instalações elétricas; telefonia; sistema de proteção e ventilação; instalações hidrossanitárias; gás-GLP; incêndio e aparelhos; revestimentos de paredes e pisos; impermeabilizações, pinturas e argamassas; limpeza final e demais itens e especificações constantes em projeto. Área Construída: 900,00m.
ALTERAÇÃO: a) Promover o aditivo de meta física de supressão dos serviços no percentual de 2,22% no valor de R\$ 24.939,28 (vinte e quatro mil novecentos e trinta e nove reais e vinte e oito centavos) e a necessidade de um acréscimo de R\$ 226.760,90 (duzentos e vinte e seis mil setecentos e sessenta reais e noventa centavos) representando 20,62% conforme planilha de itens de serviços constantes no Anexo I do present Termo Aditivo.

VIGÊNCIA: 18/07/2025
FUNDAMENTAÇÃO LEGAL: Lei Federal 8.666/93 e Alterações.
DATA DA ALTERAÇÃO: 20/03/2025
VALOR DO ADITIVO R\$ 201.821,64 (duzentos e um mil oitocentos e vinte e um reais e sessenta e quatro centavos)
ASSINATURAS: LAURINDO SPEROTTO e MATHILIA CAMILA SUTIWAN MULLER

CI1234815-E25

MUNICÍPIO DE CÉU AZUL
CONTRATO Nº. 17/2024 - Aditivo nº. 1
CONTRATANTE: MUNICÍPIO DE CÉU AZUL
CONTRATADO(A): N DOMENEGATTO ENGENHARIA LTDA
OBJETO: Contratação de empresa especializada em Engenharia Elétrica para elaboração de projeto elétrico e rede lógica, onde compreenderá toda estrutura elétrica e lógica dos ambientes bem como a elaboração do projeto do Padrão para atender a demanda dos mesmos, no Paço Municipal de Céu Azul, localizado na Av. Nilo Umberto Deitos, 1426, Centro, Céu Azul-Pr
ALTERAÇÃO: a) Promover a prorrogação da vigência contratual por mais 180 (cento e oitenta) dias, a contar do dia 22 de março de 2025, com sua vigência até 21 de setembro de 2025.
VIGÊNCIA: 21/09/2025
FUNDAMENTAÇÃO LEGAL: Considerando a solicitação através do Memorando nº. 707/2025 - l-e-comunica (despacho c/ Parecer Técnico), com a necessidade de realização de aditivo de prazo, visto que houve necessidade de adequação/alteração da documentação técnica referente ao projeto elétrico fazendo-se assim necessário aditivo de prazo do contrato, conforme previsto na Cláusula sétima DATA DA ALTERAÇÃO: 21/03/2025
ASSINATURAS: LAURINDO SPEROTTO e MATHEUS LUIAN NANDI DOMENEGATTO

CI1234816-E25

ação da bondade

APAE CASCAVEL

APAE
CASCAVEL - PR

1º Renault Kwid 2º Smart TV 60"
3º Patinete Elétrico

Garanta
seus números
nos telefones: **45 99121-2253**
45 3036-4219

Ou na APAE Cascavel: R. Manaus,
3990 - Recanto Tropical

BIONOVA
ENERGIA SOLAR



Joelson Alves confirmado no Metropolitano

O Campeonato Metropolitano de Kart de Cascavel será disputado no dia 5 de abril, no Kartódromo Delci Damian. Esta etapa coincide com 2ª etapa da Copa Beto Carrero, que serve de preparação para o Campeonato Brasileiro. Mas alguns pilotos locais optaram por correr em Cascavel. Entre eles está Joelson Alves. O piloto da equipe Consórcio Transdesk/Consórcio Ademicon/Ralson Pneus/BP Seguradora confirmou presença, afirmando que irá prestigiar a competição local em reconhecimento ao esforço da diretoria do Kart Clube de Cascavel para promover o Metropolitano.

Londrina abre o Paranaense Light de Kart



O Kartódromo Luigi Borghesi é palco neste sábado da etapa de abertura do Campeonato Paranaense Light de Kart

Com cinco etapas marcadas para esta temporada, o Campeonato Paranaense Light de Kart volta a ser o centro das atenções dos kartistas de Londrina e região. Neste sábado (22), no Kartódromo Luigi Borghesi, em Londrina, pilotos de oito categorias darão início em sua luta por um dos mais importantes títulos do kartismo do Paraná.

Irão à pista as categorias Mirim, Cadete, F4 Graduados, F4 Sênior, F4 Super Sênior, X30 Graduados, X30 Sênior e X30 Super Sênior, que competirão com motores fornecidos pela RBC Motorsport em sistema de sorteio.

Os valores de inscrição por

etapa foram estabelecidos em R\$ 450,00 (Mirim e Cadete), R\$ 600,00 (F4) e R\$ 800,00 (X30). O aluguel do motor, por sua vez, terá o custo de R\$ 530,00 (Mirim e Cadete), R\$ 670,00 (F4) e R\$ 1300,00 (X30).

Cada rodada será composta por uma tomada de tempos e duas baterias e a soma dos pontos obtidos nas provas determinará o vencedor da etapa. Ao fim das cinco etapas, o piloto que somar mais pontos após o descarte dos pontos da pior etapa será o campeão.

“O Kartódromo Luigi Borghesi passou por várias adequações para receber o Campeonato Brasileiro no ano

passado e, com isso, temos condições ainda melhores para receber os pilotos e as equipes que disputarão o Paranaense Light conosco este ano”, disse Gue Marques, da Associação dos Kartistas da Região de Londrina (AKRL), que promove o campeonato. “Teremos uma

temporada de muita velocidade, com provas bem organizadas e muita adrenalina”, convida.

As etapas do Paranaense Light serão todas disputadas em Londrina nos dias 22 de março, 10 de maio, 12 de julho, 4 de outubro e 6 de dezembro.

Notas

Copa HB20

A maior competição monomarca do automobilismo nacional, a Copa Hyundai HB20 realiza neste fim de semana, no Autódromo Internacional Orlando Moura, em Campo Grande (MS), a primeira etapa de sua temporada 2025. A temporada 2025 está cheia de novidades, a começar pela incrível marca de 100 corridas realizadas. O feito será alcançado na segunda etapa deste ano em Londrina/PR, comprovando o sucesso que a competição tem alcançado desde sua criação. Ainda a serem confirmadas, duas atrações inéditas estão planejadas para esta temporada da Copa Hyundai HB20: a primeira edição de uma corrida da competição fora do País, em julho, no circuito de El Pinar, no Uruguai; e a primeira prova no formato Endurance (corridas de longa duração) da história da Copa HB20, com duas horas ininterruptas, em Cascavel, no Paraná.

Copa Truck

Após um intervalo de pouco mais de três meses, a Copa Truck abre neste domingo, no Autódromo Internacional de Campo Grande, a maior temporada de sua história desde que nasceu em 2017. São 41 caminhões – um número recorde em oito anos de existência da categoria – distribuídos em duas classes (Super Truck Pro e Super Truck Elite), cinco marcas (Volkswagen, Mercedes-Benz, Iveco, essas três envolvidas de forma oficial, junto de Volvo e Scania) e 13 equipes (R9, ASG, Usual, Tiger, PP, Vannucci, Eletric, Chiarelli, DMais, Eletric, Tokio Petro, Dakar e Boessio).

Enduro

O Campeonato Paranaense de Enduro de 2025 terá início neste fim de semana na cidade paranaense de Siqueira Campos. A equipe Honda Racing chega à competição disposta a manter sua hegemonia, já que, apenas em 2024, conquistou os títulos nacionais da Elite e de outras quatro categorias. Para isso, o time vermelho manteve nomes conhecidos e apresentou reforços importantes. Além da etapa deste fim de semana, o Brasileiro de Enduro terá etapas em 26 e 27 de abril, Itutinga (MG); 7 e 8 de maio, Biguaçu (SC); 5 e 6 de julho, Aracruz (ES); 9 e 10 de agosto, Castro Alves (BA); 12 e 13 de setembro, Coqueiro Baixo (RS); e 25 e 26 de outubro, Patrocínio (MG).

Cascavel Futsal em busca de reabilitação



Cascavel Futsal joga em casa em busca da primeira vitória

Cascavel – Sob o risco de ficar fora da zona de classificação, o Cascavel Futsal precisa de uma vitória sobre o Operário, neste sábado (22), a partir das 19h, no Ginásio da Neva. A partida é válida pela terceira rodada da Série Ouro do Campeonato Paranaense. Os dois times vêm de derrota por três gols de diferença, ambos atuando fora de casa. O Cascavel Futsal sofreu o revés por 5 a 2 para o Foz, enquanto o Operário perdeu para o Esporte Futuro, por 3 a 0.

O ala Gustavinho falou da expectativa e de como os jogadores estão lidando com a pressão de buscar a primeira vitória no campeonato. “Temos feitos bons jogos dentro da proposta, mas os resultados não vieram. Precisamos nos recuperar o quanto antes na competição, que não é tão longa. É preciso se recuperar e pontuar para ter uma posição melhor na tabela”, afirmou o jogador. Caso não esteja entre os quatro primeiros na

classificação ao final da primeira fase, o time precisará disputar mais jogos para chegar às fases decisivas.

RODADA

Todos os jogos da terceira rodada acontecem ao longo do final de semana. Dos times da região, o Itaipulândia tenta somar o primeiro ponto diante o Ampére, em casa, a partir

das 19h30. O São Miguel vai até Umuarama, às 20horas, enquanto o Foz joga em Francisco Beltrão contra o Marreco. No domingo, será a vez do Esporte Futuro jogar no noroeste do estado contra o Campo Mourão.

A rodada terá, ainda, Pato Futsal x Manoel Ribas, ABF x Chopinzinho e CAD/Guaraçuava x Mariópolis.

Judô leva prata no Grand Slam

Rio de Janeiro - O Brasil ganhou uma medalha no primeiro dia do Grand Slam de judô em Tbilisi, na Geórgia. Michel Augusto fez uma ótima campanha para levar a prata nos 60kg, perdendo apenas para o atual vice-campeão olímpico da categoria.

Na grande decisão, Michel Augusto teve um adversário forte na briga pelo ouro.

O brasileiro encarou francês Luka Mkheidze, atual vice-campeão olímpico da categoria, em um duelo que foi definido no Golden Score.

Em um contragolpe o francês aplicou um waza-ari para ficar com o ouro. Entre as mulheres, a melhor brasileira nesta sexta-feira (21) foi Jéssica Lima, que terminou em sétimo lugar na 57kg.

Maringá e Operário abrem decisão do Estadual

Cascavel – A decisão do Campeonato Paranaense de Futebol começa neste sábado (22), com o Maringá recepcionando o Operário, no Willie Davis, a partir das 16h. Os times entram para a final em igualdade de condições em relação ao placar dos jogos, prevalecendo a soma de pontos. Saldo de gols não será levado em conta nesta final. Para os torcedores, a boa notícia é que a partida será transmitida em TV aberta, pela RIC TV, e no canal NSports.

Caso o Athletico tivesse chegado à final, o jogo só seria transmitido pelo canal do clube e sob demanda. Esta será apenas a sexta vez que duas equipes do interior decidem o

Campeonato. O último foi em 2021 quando o Londrina levou a melhor sobre o Cascavel.

Com bom retrospecto nas últimas quatro temporadas, chegando a três finais e com o acesso à Série C, o Maringá tenta fazer valer o fator casa neste primeiro jogo e abrir vantagem para a decisão. O técnico Jorge Castilho garante não haver euforia entre os jogadores. “Não existe oba-oba, conseguimos blindar muito bem nossos atletas, porque temos uma final pela frente, contra uma equipe muito qualificada. Se quisermos o título, precisamos ter muito foco, entrega e pés no chão para realizarmos dois excelentes jogos”, pontuou o treinador.

Handebol Feminino disputa a Supercopa

Cascavel – O handebol feminino terá mais uma competição nacional de alto nível a partir deste sábado. Será a primeira edição da Supercopa do Brasil, que vai até o dia 30 no Ginásio da AABB, em Brasília (DF). O Cascavel/FAG será um dos representantes paranaenses, juntamente com Londrina e Maringá.

O time cascavelense está no grupo B, junto com Pinheiros (SP) e Sorocaba (SP), além do Maringá, já garantindo uma reedição da final do último estadual. No grupo B estão Londrina, Santa Cruz, Clube Português do Recife e Criciúma.

O sistema de disputa da competição faz as equipes se

enfrentarem em seus grupos, totalizando três partidas iniciais. As duas melhores avançam para as semifinais, que serão disputadas no sábado (28). E a final será no domingo (30), a partir das 14h. Os times desclassificados na fase de grupos disputarão antes as colocações entre 5º e 8º lugar.

VITÓRIA

Na noite de quinta-feira (20), a Seleção Brasileira venceu a Colômbia, por 2 a 1. O resultado pode ter representado um novo marco para a equipe que vem tentando se firmar nas eliminatórias em busca de uma vaga na Copa do Mundo. Além da emoção do gol

da vitória no último minuto, os jogadores foram unânimes em afirmar sobre a necessidade da vitória para dar moral visando o clássico com a Argentina na próxima terça-feira.

“Estávamos precisando muito dessa vitória, não só a gente, como jogador, mas nosso staff, o pessoal que está no nosso dia a dia e também o torcedor. Todo mundo estava precisando dessa vitória para nos dar confiança porque ainda temos muita competição pela frente. Acho que foi a virada de chave que a gente precisava”, disse o atacante Raphinha, autor do primeiro gol.

Após celebrar a vitória, o camisa 11 afirmou que agora o Brasil precisa focar no próximo duelo e entrar bem preparado contra a Argentina na terça-feira (25), às 21h, no Monumental de Núñez, em Buenos Aires. “Não temos que ficar pensando muito no que aconteceu no passado. O mais importante é focar no futuro, no que a gente tem pra frente. Na minha opinião, este jogo de hoje já foi. Agora temos que pensar no próximo confronto que é contra a Argentina e estar bem preparado para ganhar deles lá”, concluiu.

A equipe viaja para a Argentina na segunda-feira, às 15horas.

ALLWAYS

Chegou
Fosfo500
no Paraguai.



Fosfoetanolamina
(Acima de 90% de pureza)

- Cálcio
- Magnésio
- Zinco

www.fosfo500.com

Classificados



1 - O Paraná Sábado 22 e Domingo 23 de março de 2025

Edição 14.567

GRANDE LEILÃO

NESTA QUARTA-FEIRA DIA 26/03 ÀS 10H00

Visitação/Vistoria Presencial:
Terça-Feira das 09:00 às 17:00 Hrs.

SOMENTE ONLINE



FAVARETO

AUTOMÓVEIS UTILITÁRIOS - MOTOS CAMINHÕES E SUCATAS

INFORMAÇÕES: 41-3111-9111

Fotos e lances em www.favaretoleiloes.com.br

Apartamentos

IMOBILIÁRIA PARANHOS

Apto. RES. CASCAVEL, Rua Francisco Bartinik, térreo, 03 quartos e d+dependências, reformado com cozinha planejada, interfere, cerca elétrica, garagem coberta, R\$ 250.000,00, poderá ficar locado.

45-99155-6699 Creci J07222 CI-213418.

W. SERAFIM VENDE

Apart. no Centro, 11º andar com elevador, 3 quartos sendo 2 suítes, mais dependências, churrasqueira na sacada com total de 350m², área total sendo 177m², área privativa por apenas R\$ 1.550.000,00. Informações F:(45)9 9922-7904. Willian Serafim. CRECI19806f CI-213429.

W. SERAFIM VENDE

Vende apart. Universitário, 6º andar com elevador, 2 quartos mais dependências churrasqueira na sacada com total de 61m² área total sendo 50m² área privativa por apenas R\$ 250.000,00 maiores informações. F: (45) 99922-7904 Willian Serafim CRECI 19806f CI-213441.

W.SERAFIM VENDE

Prédio por R\$ 1.100.000,00 sendo um conjunto de kit nets na região do Universitário. Contendo mais de 370m² dividido em 10 unidades, já alugadas com renda atual de aprox. R\$ 8.000,00, para maiores informações F: (45)99922-7904. Willian Serafim, creci19806f CI-213433.

Casas

W. SERAFIM VENDE

Vende casa no Jardim União com 1 suíte 2 quartos mais dependências, com sobra de terreno por apenas R\$ 330.000,00 F: (45) 99922-7904 Willian Serafim Creci 19806f. CI-213453.

W. SERAFIM VENDE

Vende sobrado no Country, com 124m² de construção sendo em condomínio, 1 suíte, 2 quartos mais dependências. Próximo a Rua Manaus, fácil acesso ao centro e saídas para rodovias. Por apenas R\$ 590.000,00. F: (45) 99922-7904 Willian Serafim CRECI 19806f. CI-213434.

W. SERAFIM VENDE

Vende sobrado no Maria Luíza próximo a av. Carlos Gomes terreno contendo 420m² sendo 15m de frente com área construída de 400m² por apenas R\$ 1.400.000,00 maiores informações F: (45) 99922-7904 Willian Serafim CRECI 19806f CI-213446.

W. SERAFIM VENDE

Vende sobrado no Tropical com aprox. 150m² de área construída, sendo 98m² averbado, suíte, 2 quartos, vaga para 2 carros, alguns móveis planejados, ambientes climatizados, ótima localização, rua sem saída, por apenas R\$ 620.000,00. Agende sua visita, F: (45) 99922-7904 Willian Serafim CRECI 19806f. CI-213438.

W.SERAFIM VENDE

Vende casa no Pioneiros Catarinense com 135m² de construção e terreno com 360m² por apenas R\$ 650.000,00. F:(45) 99922-7904 Willian Serafim creci 19806f CI-213452.

Ponto Comercial

W. SERAFIM VENDE

Vende imóvel (industrial, comercial) frente BR 277 com aprox. 15m de testada para a mesma, área total de aprox. 1.050m² contendo um barracão de aprox. 270m², ótima localização por apenas R\$ 1.200.000,00. F: (45) 99922-7904 Willian Serafim CRECI 19806f. CI-213437.

Terrenos

IMOBILIÁRIA PARANHOS

Vende lote com 360m² no Brasmadeira, Rua Rio Bonito. R\$ 360.000,00. F: (45) 99155-6699 CRECI J07222. CI-213425.

IMOBILIÁRIA PARANHOS

Vende Lote com 1050m² (25x42) na região Central, Rua Vitória,770. R\$ 2.550.000,00. F: (45) 99155-6699 CRECI J07222. CI-213420.

IMOBILIÁRIA PARANHOS

Vende lote com 455m² (13x35) no Cancelli, Rua Alcira da Motta, murado (preservação permanente). R\$ 300.000,00. F: (45) 99155-6699 CRECI J07222. CI-213424.

IMOBILIÁRIA PARANHOS

Vende Área com 4.633m² no 14 de Novembro, frente para a Rua Souza Naves Sul, a 300m da Petrocon, ao lado da Metalúrgica Turmina, R\$ 2.200.000,00. F: (45) 99155-6699 CRECI J07222. CI-213419.

IMOBILIÁRIA PARANHOS

Vende lote com 962m² (17,50x55) no Country, Rua Rio Grande do Norte, entre as Ruas 13 de Maio e Tiradentes. R\$ 2.000.000,00. Aceita carros e parcelamento. F: (45) 99155-6699 CRECI J07222. CI-213422.

W. SERAFIM VENDE

Área industrial ou comercial de 21.000m² por apenas R\$ 180,00 m². Informações (45)9 9922-7904 Willian Serafim. CRECI 19806f CI-213428.

W. SERAFIM VENDE

Terreno no Alto Alegre, medindo 13x40 totalizando 520m² acima do nível da rua por apenas R\$ 550.000,00. Informações (45)9 9922-7904 Willian Serafim Creci 19806F CI-213430.

W. SERAFIM VENDE

Imóvel comercial na região do Ato Alegre, terreno com área de 360m² e área construída de 300m² por apenas R\$ 1.300.000,00. Informações (45)9 9922-7904 Willian Serafim. Creci 19806F; CI-213431.

W. SERAFIM VENDE

Terreno no condomínio Paysage Felicita, medindo 10x20 totalizando 200m², por apenas R\$ 340.000,00. Informações (45)9 9922-7904 Willian Serafim. Creci 19806F; CI-213432.

W. SERAFIM VENDE

Vende terreno no Bairro Siena medindo 10x20 plano com frente sol nascente por apenas R\$ 235.000,00 Para maiores informações F:(45) 99922-7904 Willian Serafim CRECI 19806f CI-213440.

W. SERAFIM VENDE

Vende fazenda de 330 alq. prox. Cascavel com 70 alq. mec. com estrutura para pecuária pronta, sendo piquetes, barracões, reservatórios de água, casas por apenas 1.200 sacas de soja por alq. F: (45) 99922-7904 Creci 19806f CI-213449.

Utilidade Pública



PORTARIA Nº 10/2025

O Presidente do Consórcio Intermunicipal Multifinalitário Vale do Piquiri - CIMVAP, RODRIGO SCHANOSKI, no uso de suas atribuições legais,

RESOLVE:

Art. 1º. Nomear a Comissão Avaliadora dos imóveis destinados à sede do CIMVAP de acordo com o art. 74 da Lei Federal nº 14.133/2021, a fim de instaurar o Processo Licitatório nº 001/2025, na modalidade de Inexibibilidade do Consórcio, e dá outras providências.

Art. 2º. - Ficam designados como membros da Equipe de Apoio do Agente de Contratação os servidores:

- I - JANICE PIRES FRIGO, matrícula nº 001, Diretora Executiva;
- II - LUANA GUERRA, matrícula nº 009, Gestor de Serviços;
- III - CAROLINE VANESSA MAYER CARNELOSSO CAUDURO, matrícula nº 005, Advogada.

Art. 3º. - Esta Portaria entra em vigor na data de sua publicação, com efeitos retroativos a 01 de março de 2025, revogando as disposições em contrário, em especial a Portaria nº 003/2024.

Em, 21 de março de 2025

RODRIGO SCHANOSKI
Presidente do CIMVAP

Registre-se e Publique-se

C11234808-E25

CNPJ: 03.812.721/0001-47
ENDEREÇO: LINHA SANTANA, S/N, ZONA RURAL, CEP. 85.950-000 PALOTINA PARANÁ

Área Rural

W. SERAFIM VENDE

Vende chácara de 2 alq. sendo área de pastagem excelente para sua futura Casa de Campo por apenas R\$ 700.000,00, aceita troca até 60% do valor. F: (45) 99922-7904 Willian Serafim CRECI 19806f. CI-213447.

W. SERAFIM VENDE

Chácara com 2 alq. sendo aprox. 1,5 alq. mec. em Cascavel a aprox. 3 km da BR 277, ótima localização, com casa de alvenaria, casa de madeira, reserva de mata nativa, apenas R\$ 800.000,00. Informações (45)9 9922-7904. Willian Serafim. CRECI 19806f CI-213427.

W. SERAFIM VENDE

Vende chácara de 20.000m² prox. Carlos Gomes, sentido Rio da Paz, sem benfeitorias, com rio no fundo, sendo uma área plana mecanizada e com uma reserva de mata nativa por apenas R\$ 950.000,00. F: (45) 99922-7904. Willian Serafim CRECI 19806f CI-213451.

W. SERAFIM VENDE

Vende fazenda de 50 alq. com aprox. 10 alq. mec. em Santa Te rezza, bem localizada, por apenas 45.000 sc de soja, podendo ser negociado, entrada mais 3 anos. F: (45) 99922-7904 Willian Serafim CRECI 19806f. CI-213439.



PORTARIA Nº 11/2025

O Presidente do Consórcio Intermunicipal Multifinalitário Vale do Piquiri - CIMVAP, RODRIGO SCHANOSKI, no uso de suas atribuições legais,

RESOLVE:

Art. 1º. Nomear a servidora Sirlei Bufullin Beltrame_matrícula 08 como gestora orçamentária, Comissão Avaliadora dos imóveis destinados à sede do CIMVAP de acordo com Lei Federal nº 14.133/2021, a fim de instaurar o Processo Licitatório nº 001/2025, na modalidade de Inexibibilidade do Consórcio, e dá outras providências.

Art. 2º. - Esta Portaria entra em vigor na data de sua publicação, com efeitos retroativos a 01 de março de 2025.

Em, 21 de março de 2025

RODRIGO SCHANOSKI
Presidente do CIMVAP

Registre-se e Publique-se

C11234809-E25

CNPJ: 03.812.721/0001-47
ENDEREÇO: LINHA SANTANA, S/N, ZONA RURAL, CEP. 85.950-000 PALOTINA PARANÁ



PORTARIA Nº 12/2025

O Presidente do Consórcio Intermunicipal Multifinalitário Vale do Piquiri - CIMVAP, RODRIGO SCHANOSKI, no uso de suas atribuições legais, e nos termos do art. 117 da lei nº 14.133/21, Lei de Licitações e Contratos Administrativos e no sentido de atingir o interesse público na execução do objeto contratado

RESOLVE:

Art. 1º. - DESIGNAR a servidora LUANA GUERRA, matrícula nº 009, como Fiscal de Contrato Administrativo, em conformidade com o que estabelece o art. 117, da Lei nº 14.133/2021.

Art. 2º. - A Fiscal do Contrato, ora nomeada, terá garantida pelo Consórcio as condições para o desempenho do encargo, com a devida observância do disposto na referida Lei Federal, seus regulamentos, bem como as Resoluções internas do Consórcio.

Art. 3º. - Esta Portaria entra em vigor na data de sua publicação, com efeitos retroativos a 01 de março de 2025.

Em, 21 de março de 2025

RODRIGO SCHANOSKI
Presidente do CIMVAP

Registre-se e Publique-se

C11234810-E25

CNPJ: 03.812.721/0001-47
ENDEREÇO: LINHA SANTANA, S/N, ZONA RURAL, CEP. 85.950-000 PALOTINA PARANÁ

MUNICÍPIO DE CÉU AZUL TERMO DE ADJUDICAÇÃO E HOMOLOGAÇÃO

Tendo em vista os procedimentos nesta licitação, estando em conformidade com a Lei 14.133/2021 e o estabelecido no Edital, fica homologado o julgamento proferido pelo agente de condução sobre a Licitação na modalidade de Pregão Eletrônico nº 5/2025 e a adjudicação do objeto desta licitação Registro de Preços para futuras e eventuais aquisição de produtos de higiene, limpeza e copa-cozinha, para uso nos diversos setores e departamentos da Administração Municipal (a vigência do registro de preços será de 12 meses), em favor do(s) proponente(s) abaixo relacionado(s), tudo conforme o constante no processo.

| PROponente(S) | CNPJ | VALOR R\$ |
|---|--------------------|------------|
| ECO FARMAS COM. DE MEDIC. LTDA | 85.477.586/0001-32 | 2.138,90 |
| ALINE WOLF DOS SANTOS | 31.158.552/0001-56 | 12.495,30 |
| KF COMERCIO DE PRODUTOS DE LIMPEZA LTDA | 29.755.673/0001-33 | 3.982,66 |
| MMP NANTIS COMERCIO VAREJISTA DE ARTIGOS | 21.690.355/0001-20 | 4.181,53 |
| CIRURGICA BIOMEDICA LTDA | 11.215.901/0001-17 | 1.802,10 |
| CAPTIVE IND F.COM LTDA | 42.868.813/0001-48 | 1.800,00 |
| EXPRESSO PAPEL LTDA | 19.691.152/0001-06 | 46.673,37 |
| VENEA DISTRIBUIDORA DE PRODUTOS HOSPITALARES LTDA | 13.229.567/0001-86 | 80.910,00 |
| ROBERTO DE CONTO & CIA LTDA | 18.449.927/0001-79 | 10.120,00 |
| ECOOPEL COMERCIO VAREJISTA E ATACADISTA DE PRODUTOS DE LIMPEZA LTDA | 26.926.117/0001-94 | 23.474,02 |
| ELIAS NUNES MOTION LTDA | 56.212.662/0001-80 | 194.369,07 |
| COMERCIO ATACADISTA ILHA BELA DISTRIBUIDORA LTDA | 29.322.621/0001-73 | 5.473,06 |
| ADRIANE DISTRIBUIDORA LTDA | 57.600.606/0001-13 | 45.245,00 |
| T.H.A DISTRIBUIDORA LTDA | 48.904.616/0001-13 | 45.245,00 |
| SUFLEN DAIANE KANIS | 23.608.114/0001-14 | 5.241,60 |
| A&A GOLD PHARMA INDUSTRIAL LTDA | 07.415.503/0001-77 | 16.729,50 |
| BOM PREÇO LTDA | 03.797.119/0001-25 | 14.942,78 |
| PML DISTRIBUIDORA DE ALIMENTOS LTDA | 58.518.522/0001-60 | 2.964,75 |
| PALMIRA DISTRIBUIDORA DE UTILIDADES DOMESTICAS LTDA | 37.730.284/0001-81 | 1.902,80 |
| MERCOSUL AGRONEGÓCIOS LTDA | 11.258.338/0001-44 | 3.985,50 |

Céu Azul, 21 de março de 2025. LAURINDO SPEROTTO - Prefeito Municipal C11234814-E25

ÓRGÃO OFICIAL ELETRÔNICO DO MUNICÍPIO DE CASCAVEL-PR

Lei nº 5.571, de 23 de julho de 2010 Secretaria Municipal de Comunicação Social

ATOS DO PODER EXECUTIVO

EXTRATO DO CONTRATO DE PRESTAÇÃO DE SERVIÇOS Nº 036/2025 - SESAU. Inexigibilidade nº 010/2025. Objeto: Contratação de serviços comuns de curso online de Classificação de Risco pelo Protocolo de Manchester (Manchester Triage Group Protocol)...

MUNICÍPIO DE CASCAVEL AVISO DE LICITAÇÃO - PREGÃO ELETRÔNICO Nº 22/2025. Objeto: (registro de preços) Rações, leite e suplementos alimentares em atendimento a Divisão de Vida Silvestre e Bem Estar Animal do Município de Cascavel...

MUNICÍPIO DE CASCAVEL AVISO DE LICITAÇÃO - PREGÃO ELETRÔNICO Nº 23/2025. Objeto: Contratação de empresa para fornecimento de gás e coque.

Table with columns: Nº AQUISIÇÃO DIRETA, OBJETO, CONTRATADA, VALOR TOTAL, SECRETARIA. Row 1: Inexigibilidade Nº 13/2025, Contratação de serviços de divulgação dos atos oficiais na Imprensa Nacional e no Estado, Imprensa Nacional 04.196.645/0001-00, R\$ 60.193,00, SEPLAG.

EXTRATO DA ATA DE REGISTRO DE PREÇOS Nº 159/2024 Pregão Eletrônico Nº 072/2024. CONTRATANTE: MUNICÍPIO DE CASCAVEL, pessoa jurídica de direito público interno, inscrito no CNPJ sob o nº 76.208.867/0001-07...

Table with columns: Item, Especificação, Marca, Unidade, Qtd, Valor Unit, Valor Total. Rows 10-20: CÂMLA ENDOTRAQUEAL Nº 4.0 COM BALÃO - TUBO DE MATERIAL PLÁSTICO UTILIZADO PARA ENTUBAÇÃO ENDOTRAQUEAL...

Table with columns: Item, Especificação, Marca, Unidade, Qtd, Valor Unit, Valor Total. Rows 36-45: COMPATIBILIDADE UNIVERSAL, FOTOSSENSÍVEL, PINÇA CORTA FLUXO TIPO JACARE CONECTOR LUER LOCK, FIO DE SUTURA NYLON 0 G AGULHA 4 CM 12 - SUTURA NASBROW...

Table with columns: Item, Especificação, Marca, Unidade, Qtd, Valor Unit, Valor Total. Rows 61-65: SONDAS URETRAL 08 - PARA SONDAGEM VESICAL DE ALVO ESTÉRIL, SONDAGEM CONFECCIONADA EM POLÍMIDO ATÓXICO...

EXTRATO DA ATA DE REGISTRO DE PREÇOS Nº 148/2024 Pregão Eletrônico Nº 072/2024. CONTRATANTE: MUNICÍPIO DE CASCAVEL, pessoa jurídica de direito público interno, inscrito no CNPJ sob o nº 76.208.867/0001-07...

Table with columns: Item, Especificação, Marca, Unidade, Qtd, Valor Unit, Valor Total. Row 67: MICROCHIP ANIMAL COM APLICADOR - ESPECIFICAÇÕES: TAMANHODIAMETRO 1,257 MM - COM AGULHA E APLICADOR DESCARTÁVELS E ETIQUETAS ADESIVAS CONTENDO CÓDIGO DO MICROCHIP...

MUNICÍPIO DE CASCAVEL EXTRATO DO 4º TERMO ADITIVO DO CONTRATO DE PRESTAÇÃO DE SERVIÇOS Nº 058/2024 PREGÃO ELETRÔNICO Nº 342/2022. CONTRATANTE: MUNICÍPIO DE CASCAVEL, pessoa jurídica de direito público interno, inscrito no CNPJ sob o nº 76.208.867/0001-07...

MUNICÍPIO DE CASCAVEL AVISO DE LICITAÇÃO - PREGÃO ELETRÔNICO Nº 24/2025. Objeto: (registro de preços) Itens para uso pessoal e auxílio natalidade em atendimento aos Programas gerenciados pela Secretaria Municipal de Assistência Social.

Sessão Pública: 4 de abril de 2025 às 09h00min. Local: www.gov.br/compras. UASG N° 987483. Tipo: Menor Preço - (Nova Lei de Licitações) por item. Valor Total da Licitação: R\$ 608.418,00.

EXTRATO DA ATA DE REGISTRO DE PREÇOS Nº 154/2024 Pregão Eletrônico Nº 072/2024. CONTRATANTE: MUNICÍPIO DE CASCAVEL, pessoa jurídica de direito público interno, inscrito no CNPJ sob o nº 76.208.867/0001-07...

Table with columns: Item, Especificação, Marca, Unidade, Qtd, Valor Unit, Valor Total. Row 41: FIO POLIURETANO 25 ABSORVÍVEL 4.0 G AGULHA 3.5 CM - FIO Nº4 - 0 DE 70 CM FIO ABSORVÍVEL MONOFILAMENTAR...

EXTRATO DO DÉCIMO PRIMEIRO TERMO ADITIVO AO CONTRATO DE LOCAÇÃO DE IMÓVEL Nº 51/2020 - SEMED. Dispensa por Justificativa nº 10/2020. LICITANTE: MUNICÍPIO DE CASCAVEL, pessoa jurídica de direito público interno, inscrito no CNPJ nº 76.208.867/0001-07...

MUNICÍPIO DE CASCAVEL AVISO DE LICITAÇÃO - PREGÃO ELETRÔNICO Nº 21/2025. Objeto: (registro de preços) Carnes para Divisão de Vida Silvestre e Bem-Estar Animal destinadas à nutrição de plantel de animais do Zoológico Municipal de Cascavel.

Table with columns: Nº AQUISIÇÃO DIRETA, OBJETO, CONTRATADA, VALOR TOTAL, SECRETARIA. Row 61: SONDAS URETRAL 08 - PARA SONDAGEM VESICAL DE ALVO ESTÉRIL, SONDAGEM CONFECCIONADA EM POLÍMIDO ATÓXICO...

MUNICÍPIO DE NOVA LARANJEIRAS ESTADO DO PARANÁ CNPJ: 95.587.648/0001-12 Rua Rio Grande do Sul, nº 2122, Centro - CEP: 85350-000 Fone: (42) 3637-1140

AVISO DE LICITAÇÃO PREGÃO ELETRÔNICO Nº 12/2025 PROCESSO ADMINISTRATIVO Nº 38/2025

O MUNICÍPIO DE NOVA LARANJEIRAS - PR, através do Pregoeiro, designado pelo Decreto nº 247/2023, torna público, para conhecimento dos interessados, que realizará licitação na modalidade PREGÃO na forma ELETRÔNICA, tipo MENOR PREÇO POR LOTE, modo de disputa "ABERTO"...

OBJETO: Contratação de empresa com disponibilidade de profissional Médico Cardiologista e Psiquiatra. VALOR ESTIMADO: R\$ 237.000,00 (duzentos e trinta e sete mil reais). ÓRGÃO LICITANTE: Prefeitura do Município de Nova Laranjeiras, Estado do Paraná, CNPJ/MF nº 95.587.648/0001-12.

Novas Laranjeiras - PR, 21 de março de 2025. VALDECIR ALVES DE MEDEIROS Pregoeiro Decreto nº 247/2023 C11234802-E25

Câmara Municipal de Lindoeste - PR

EXTRATO DO CONTRATO 01/2025

REF.: DISPENSA DE LICITAÇÃO Nº 01/2025. PROCESSO ADMINISTRATIVO Nº 02/2025. FUNDAMENTAÇÃO: Art. 75, inciso II, da Lei Federal 14 133/2021. CONTRATANTE: Câmara Municipal de Lindoeste/PR - CNPJ Nº 81.288.492/0001-00. CONTRATADA: Mercado Bach Ltda - CNPJ Nº 27.696.320/0001-84.

Objeto: Aquisição de compras de Materiais de Expediente/Papelaria para uso interno da Câmara Municipal de Lindoeste/PR. VALOR: 14.452,00 (quatorze mil e quatrocentos e cinquenta e dois reais). VIGÊNCIA: O prazo de vigência do presente instrumento dos produtos será de 12 (doze) meses, contados a partir da assinatura do termo contratual com possibilidade de renovação de acordo com a Lei nº 14.133/2021. DOTAÇÃO ORÇAMENTÁRIA: 3.3.90.30.00.00.00 - Material de Consumo. Lindoeste, Estado do Paraná, em 18 de março de 2025. VANDERLEI DA FONSECA Presidente

Av. Marechal Rondon s/n - Centro, Lindoeste-PR - CNPJ 81.288.492/0001-00 CEP: 85.626-000 - Fone: (45) 99999-7151 Email: camara@camara.lindoeste.pr.gov.br

CIMVAP CONSÓRCIO INTERMUNICIPAL MULTIFUNÇÃO VALE DO PIQUIRÍ

PORTEARIA Nº 009/2025. O Presidente do Consórcio Intermunicipal Multifunção Vale do Piquirí - CIMVAP, RODRIGO SCHANOSKI, no uso de suas atribuições legais, RESOLVE: Art. 1º. Designar Agente de Contratação, Pregoeiro e Equipe de Apoio para desempenhar as funções essenciais inerentes aos Processos Licitatórios do Consórcio, de Acordo Com a Lei Federal Nº 14.133/2021 e seus Regulamentos e dá outras Providências.

Art. 2º. - Ficam designados como membros da Equipe de Apoio do Agente de Contratação os servidores: I - LUANA GUERRA, matrícula nº 009, Gestor de Serviços; II - SIRLEI BUFFULIN BELTRAME, matrícula nº 008, Gestor de Serviços; III - CAROLINE VANESSA MAYER CARNELOS CAUDURO, matrícula nº 005, Advogada. Art. 3º. - Esta Portaria entra em vigor na data de sua publicação, com efeitos retroativos a 01 de março de 2025, revogando as disposições em contrário, em especial a Portaria nº 003/2024. Em, 21 de março de 2025. RODRIGO SCHANOSKI Presidente do CIMVAP