



**Serpente quer subir na tabela e recebe o Campo Mourão que defende a invencibilidade na Ouro**  
| Esportes 16



**Maringá busca o título inédito, já o Fantasma quer levantar a taça pela segunda vez**  
| Esportes 16



## Morador de rua chega faturar até R\$ 8 mil por mês, diz Coronel Lee

*O brutal assassinato de Luiz Lourenço por um morador de rua nesta semana, além da grande comoção, também mobilizou a sociedade e segue desafiando as autoridades na busca de solução para combater a violência. Uma das campanhas já trabalhada há tempo em Cascavel, com apoio das entidades, busca conscientização contra a prática de “dar esmolas”. Revelação do secretário municipal de Segurança Pública de Cascavel, durante reunião do G8, vereadores, administra-*

*ção pública e forças de segurança na Acic, ampliou a discussão: “Tem morador de rua em Cascavel que chega a faturar R\$ 8 mil por mês, dinheiro que alimenta o tráfico e as mais diversas formas de violência”. Atacar a prática de esmolas é uma das maneiras de desestimular a permanência nas ruas, bem como apoiar as muitas ações desenvolvidas pela assistência social e pelas forças de segurança que buscam combater os muitos efeitos desta situação.*  
| Geral 6

### “PERDEU, MANÉ”

Alexandre de Moraes autoriza prisão domiciliar para Débora Rodrigues  
| Política 3

### CONTA DE LUZ

Votação de vetos no Congresso pode determinar “bandeira vermelha” por 25 anos  
| Economia 4

### MEDICAMENTOS

Prepare-se: Reajustes podem chegar até 5% a partir de 1º de abril  
| Economia 8

### Dorival demitido



A CBF divulgou nota no final da tarde de sexta-feira (28) confirmando a demissão do técnico Dorival Júnior do comando da seleção brasileira. Depois da derrota vexatória do Brasil, goleado por 4 a 1 pela Argentina, a permanência de Dorival ficou insustentável. Até o fechamento desta edição não havia sido anunciado o substituto.

## Educação: Número de alunos em sala de aula no centro do debate

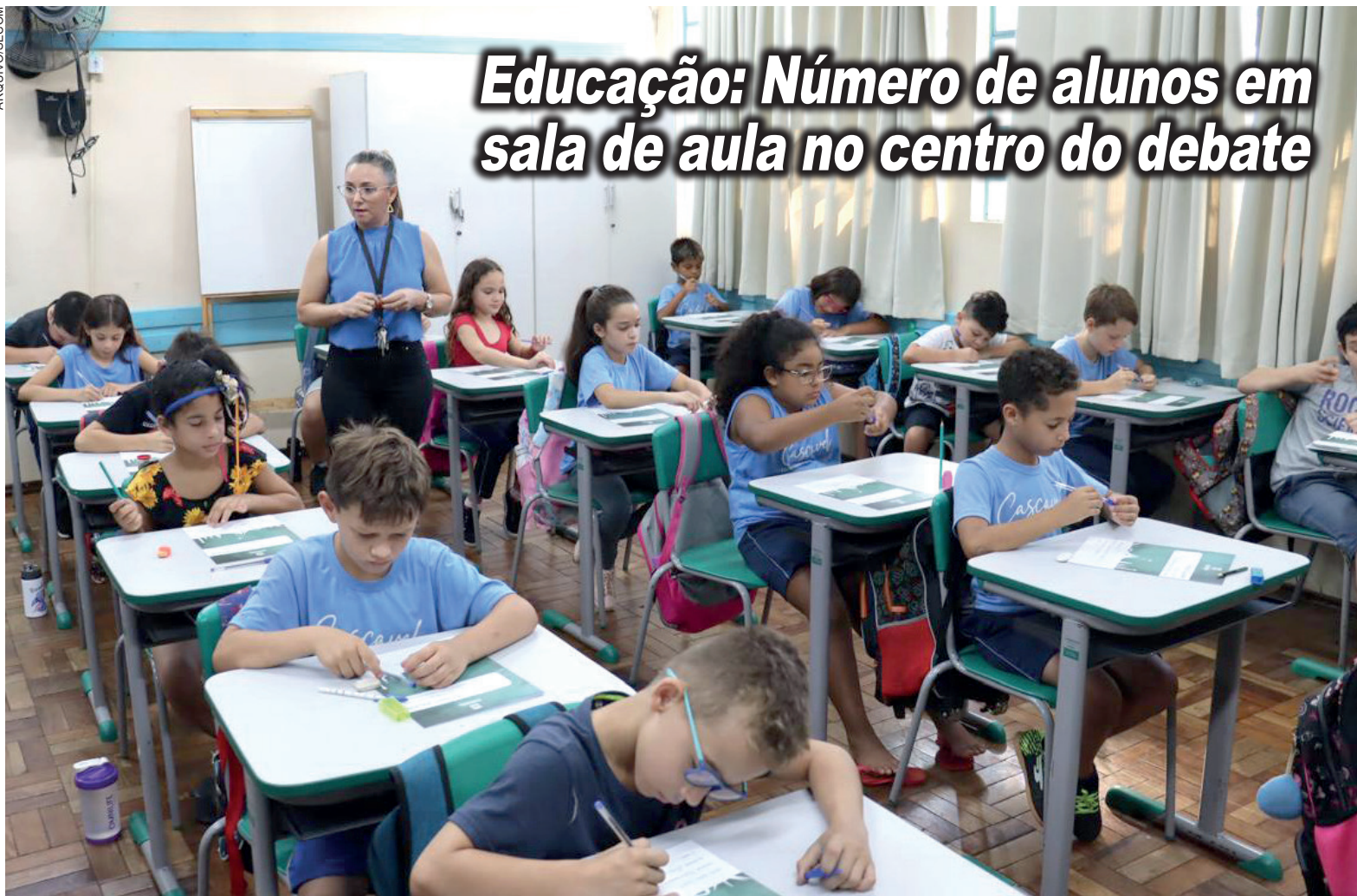

Projeto de lei que atualiza regras sobre o número de alunos em sala de aula na rede municipal de Cascavel enviado à Câmara de Vereadores nesta semana gerou e ainda vai produzir muita discussão. De acordo com a secretária de Educação, Marcia Baldini, a lei que será alterada pelo projeto, atualmente, determina uma quantidade de alunos bem inferior do que era vivenciado pela rede municipal já em 2013, quando o Conselho Municipal de Educação emitiu uma deliberação estabelecendo o número de alunos por turmas de acordo com lei nacional. A secretária afirmou ainda que o Município de Cascavel “prioriza o direito à educação” e que as alterações atuam neste sentido. Já o Siprovel (Sindicato dos Professores Municipais de Cascavel) contesta a mudança e quer mais tempo para discussão da proposta.  
| Geral 5

**ISTO POSTO**  
Paulo Martins  
| Geral 2

**Bandeirada** 15

## ISTO POSTO

Paulo Martins



### LÍDER

São “as circunstâncias” o que estimulam e aprovam o surgimento do que se conhece por “Líder”. E, num clima no qual estamos envolvidos – indicações de ditadura não faltam nos episódios atuais da vida pública – é imperiosa a necessidade de nos convencer de que é preciso se procurar e aplicar uma nova rota na vida brasileira e, o tema, assim como necessário é tão complexo, que precisa de um comando, ou seja, precisa de um líder. Não se aplica proposta de extinção do atual conteúdo jurídico do País, mas propor uma nova Constituição e com ela novos critérios de atualizações de certas leis, assim como para nomeações de futuros ministros. Isso quer nos parecer, não fere a democracia assim como ser o mais recomendável dentro das normas democráticas e necessárias para que tudo seja revisado e restaurados os desajustes. Mas para isso é preciso que surja um Líder no sentido de lançar campanha de conscientização na Opinião Pública e, pela credibilidade, a busca dessa nova rota. Nova Constituição... Nessas alturas uma nova Constituinte quer nos parecer inarredável, para voltarmos a ter consistência em nossa vida, restaurando, ao se corrigir falhas, o devido respeito às instituições, até mesmo para com a próprio Corte Maior que, não raras vezes, esquece dela mesma ao gerar decisões monocráticas, um absurdo sistematicamente condenado pela Sociedade, além de mais do que imperioso, adoção de novos e estudados critérios para escolha de seus integrantes - adequados e competentes - não por critérios pessoais e de ideologia de quem esteja num cargo de Presidente, mas sim, de acordo com regras determinadas que venham, principalmente, estabelecer opções em chances em favor do quadro geral de juízes brasileiros. E, por tudo isso e em favor de campanha que busque essas imperiosas necessidades, é que nos convencemos que terá que haver, para isso, o surgimento de um líder que venha pregar e buscar esses objetivos (não tivemos até campanha chamada “Lula livre”?) E, como se sabe, o líder, para qualquer coisa - repete-se - depende do clima no qual se está vivendo, ou seja, depende das circunstâncias. Enfim, para o lançamento desse tipo de campanha, teríamos que ter um entre nós. Aliás, acho que até mais do que um. Mas, onde está ou onde estão? Que apareça ou apareçam, por Amor de Deus e... que coloque logo “Mãos à Obra.”

### GRIFE

**Sabia ?? O pai de Fidel Castro, Angel de Castro Argiz, imigrante da Galícia, teve sete filhos, dois com a mulher legítima e cinco ilegítimos, entre eles Fidel, cuja mãe era a cozinheira Lina Ruz Gonzales. Era, assim, “o filho da...Lina”.**

### FOLHETINS

*Aditivos para consertar os maus feitos da Carlos Gomes, em Cascavel, se nos apresentam como – além do insulto - o caso do médico que informa ao paciente que esqueceu o bisturi na bairiga dele e terá que abrir de novo para retirar, ao que o doente pergunta se “Mais essa terá custos” e ouve como resposta:*

*– É... Para você terá custas, pois será “uma outra cirurgia”!*

*Ao doente, então, restará fazer um B.O. na delegacia de policia. Cristo não vem mais !!!!!*

### MESA DE BAR

**Luiz Roberto Barroso, presidente do STF foi homenageado por uma universidade dos Estados Unidos. Por que? Por “Defesa da Democracia”. (Se o riso não existisse, teria que ser inventado.) - Garçom... Mais uma gelada, por favor!**

# O STF e o foro privilegiado

A mudança de jurisdição do Supremo Tribunal Federal, no que diz respeito ao foro privilegiado, é tema deste artigo.

Vale lembrar que o foro privilegiado foi criado para hipóteses bem definidas na Constituição. A razão principal foi a de não permitir que uma autoridade, no exercício de suas funções, pudesse ser, por exemplo, destituída de suas atividades por um juiz recém-concurado. Tornou-se uma garantia, portanto, para que os representantes do povo não pudessem ser afastados por decisão de um recém-magistrado de primeira instância.

Sempre defendeu-se no país, que o limite do foro privilegiado deveria ser restrito e sujeito exclusivamente ao que está na Constituição e às hipóteses lá apresentadas. Em 2018, o Supremo reiterou essa jurisprudência, afirmando que, como intérprete da Constituição, o foro privilegiado só poderia ser aquele que os constituintes inseriram na nossa Carta Magna.

Em recente decisão, contudo, o Supremo Tribunal Federal alargou essa hipótese, não por definição dos constituintes, mas por interpretação

**“O Supremo, eleito por um homem só, não poderia alargar, como fez agora, sua competência para estender o foro privilegiado, até exteriorizando uma visão política bem acentuada, a fim de incluir pessoas que deveriam ser julgadas pelo juiz natural”.**

extensiva da Corte, mudando sua própria jurisprudência de 2018 para incluir pessoas que não deveriam lá estar, contrariando aqueles que escreveram a Lei Suprema e que foram eleitos pelo povo.

Sempre reitero minha admiração pelos Ministros do Supremo, como juristas, e muitas vezes me constrange ter que discordar, mas, nesse ponto, preciso divergir: quem escreve e elabora a Constituição não é o Supremo Tribunal Federal, e sim aqueles que foram eleitos pelo povo, originalmente, para elaborá-la, bem como constituintes derivados por meio de emendas à Lei Maior.

No momento que o Supremo Tribunal Federal criou hipótese que não consta da Constituição, é evidente que legislou — não como legislador ordinário, nem como legislador complementar, mas como legislador constituinte.

Nos Estados Unidos, que têm a mesma Constituição desde 1787, o saudoso “justice” da Suprema Corte, Antonin Scalia — grande figura e bom amigo —, sempre defendeu o originalismo



constitucional, que interpreta a Constituição com base no entendimento original do texto do momento de sua adoção. A Suprema Corte só pode decidir sobre o que os constituintes escreveram e incorporaram na Constituição, pois reflete o desejo do povo.

O Supremo, eleito por um homem só, com todo o respeito que tenho por todos os Ministros, não poderia alargar, como fez agora, sua competência para estender o foro privilegiado, até exteriorizando uma visão política bem acentuada, a fim de incluir pessoas que deveriam ser julgadas pelo juiz natural.

De rigor, o Supremo é o intérprete da Constituição e não um constituinte derivado. Como participei de audiências públicas e mantive contato permanente com Ulysses Guimarães e Bernardo Cabral, com quem tenho inúmeros livros escritos e que foi o relator da Constituição, permito-me, mais uma vez, com o devido respeito a todos os magistrados da Suprema Corte, divergir.

Ives Gandra da Silva Martins é professor emérito das universidades Mackenzie, Unip, Unifio, UniFMU, do Ciee/O Estado de São Paulo, das Escolas de Comando e Estado-Maior do Exército (Eceme), Superior de Guerra (ESG) e da Magistratura do Tribunal Regional Federal – 1ª Região, professor honorário das Universidades Austral (Argentina), San Martin de Porres (Peru) e Vasili Goldis (Romênia), doutor honoris causa das Universidades de Craiova (Romênia) e das PUCs PR e RS, catedrático da Universidade do Minho (Portugal), presidente do Conselho Superior de Direito da Fecomercio -SP, ex-presidente da Academia Paulista de Letras (APL) e do Instituto dos Advogados de São Paulo (Iasp).

## falecimentos

ORLANDO RIBEIRO (92)  
MICHELLE CAROLINE SANTOS DE SOUZA (28)  
ADAJO JOSE DA SILVA (49)  
ANDRINO SAUL DE SOUZA (89)  
NEUSA ELIANA ZENIEWICZ (57)

Óbitos registrados ontem, até às 17h, pela Acesc, em Cascavel

## expediente

DESDE 15 DE MAIO DE 1976

# O Paraná

Direção-Geral  
Clarice Roman

Editor-chefe  
Paulo Alexandre de Oliveira  
editoria@oparana.com.br  
www.oparana.com.br

Jornal Oparana S/A CNPJ: 21.819.026/0001-36

Redação, administração, publicidade e oficinas  
Rua Uruguai, 2.601 esquina com Rio Grande do Sul - Cascavel -PR  
CEP 85.801.011 - Telefone Central (45) 3321-1000

### Emails

editoria@oparana.com.br

comercial@oparana.com.br

assinaturas@oparana.com.br

### REPRESENTANTE NACIONAL

Merconeti  
(41) 3079-4666



# Crime do batom: Moraes concede prisão domiciliar para Débora Rodrigues

**Brasília** - O procurador-geral da República, Paulo Gonet, enviou ao STF (Supremo Tribunal Federal) parecer favorável à concessão de prisão domiciliar para a cabeleireira Débora Rodrigues dos Santos, mulher acusada de participar dos atos de 8 de janeiro de 2023 e de escrever, com batom, a frase "Perdeu, mané" na estátua da Justiça.

O parecer de Gonet foi motivado por um pedido de liberdade feito nesta semana pela defesa da acusada, que está presa desde março de 2023. Ainda na sexta-feira (29), além do parecer favorável de Gonet e com grande pressão popular, o ministro Alexandre de Moraes autorizou que Débora cumpra prisão domiciliar.

O procurador defendeu que a prisão preventiva de Débora pode ser substituída pela prisão domiciliar porque ela tem dois filhos menores de idade e, conforme a legislação penal, ela tem direito ao benefício.



A cabeleireira é mãe de dois meninos, um de 10 e outro de 12 anos.

O julgamento que vai decidir se Débora será condenada começou na semana passada, mas foi interrompido por um pedido de vista do ministro Luiz Fux. Na quarta-feira (26), durante sessão da Primeira Turma do STF que aceitou denúncia contra Jair Bolsonaro, Fux afirmou que pretende rever a pena de Débora Rodrigues. De acordo com ele, alguns réus são condenados com penas "exacerbadas". "Eu vou fazer uma revisão dessa dosimetria. Porque, se a

dosimetria é inaugurada pelo legislador, a fixação da pena é do magistrado. E o magistrado o faz à luz da sua sensibilidade, do seu sentimento em relação a cada caso concreto", disse o ministro.

## 14 ANOS

O ministro Alexandre de Moraes votou para condenar Débora Rodrigues dos Santos a 14 anos de prisão ao somar as penas de cinco crimes denunciados pela PGR. A pena ficou na média das demais condenações dos acusados de participar do "8 de janeiro". As penas variam entre 14 e 17 anos.

## Renato Silva apresenta balanço de três meses; aporte para o IPMC quase dobrou

**Cascavel** - O prefeito de Cascavel, Renato Silva (PL), esteve reunido com representantes do setor empresarial de Cascavel para apresentar um balanço das principais realizações de sua gestão nos primeiros três meses de mandato. Durante a apresentação, o prefeito falou sobre avanços na área de infraestrutura, saúde, educação e desenvolvimento econômico, destacando a eficiência administrativa e os investimentos voltados ao crescimento da cidade que, por enquanto, ainda dão continuidade as ações da gestão anterior, comandada por Leonaldo Paranhos e na qual Silva era o vice-prefeito.

Na apresentação, o governo municipal destacou a melhoria da mobilidade urbana, incluindo a pavimentação de ruas, ampliação do transporte público e a implantação de novos semáforos inteligentes. O objetivo é otimizar o trânsito e reduzir os congestionamentos, beneficiando tanto os cidadãos quanto o setor produtivo

da cidade.

Na saúde, a administração enfatizou a expansão de atendimentos nos postos de saúde e a redução do tempo de espera para consultas e exames, a ampliação do atendimento móvel e a contratação de novos profissionais. Já na educação foram destacados os investimentos em infraestrutura escolar, com reformas e ampliações de unidades de ensino, além da implantação de programas pedagógicos inovadores.

## FINANÇAS

As finanças também foram abordadas durante o encontro. Segundo os dados apresentados, em 2024 o município arrecadou R\$ 823.767.765,93. O orçamento para 2025 foi de R\$ 1.023.767.765,93. No entanto, o valor precisou ser reestimado e deverá ficar na casa dos R\$ 899.186.907,80.

As despesas de 2025 também chamam a atenção quando comparadas com 2024. Um dos destaques é o aumento no aporte ao IPMC (Instituto de Previdência Municipal), que

passou de R\$ 67,6 milhões em 2024 para R\$ 103,2 milhões em 2025, um acréscimo de R\$ 35,5 milhões, segundo as estimativas.

O custo total da folha de pagamento também registrou um crescimento considerável, subindo de R\$ 775,4 milhões em 2024 para R\$ 831,4 milhões em 2025, o que representa um aumento de R\$ 55,9 milhões.

Outro ponto de atenção é o pagamento do empréstimo com o BID (Banco Interamericano de Desenvolvimento), que teve um aumento mais moderado, saindo de R\$ 15,4 milhões para R\$ 16 milhões, um acréscimo de R\$ 529 mil.

Além disso, os valores do acordo do transporte coletivo dobraram de um ano para outro, passando de R\$ 4,9 milhões em 2024 para R\$ 9 milhões em 2025, refletindo um aumento de R\$ 4 milhões. O mesmo ocorre com as emendas impositivas dos vereadores, que saltaram de R\$ 17,9 milhões para R\$ 29,1 milhões, um acréscimo de R\$ 11,2 milhões.

# Informe da redação

editoria e colaboradores

## Eleição Amop

Na segunda-feira (31), prefeitos e prefeitas dos 58 municípios que compõem a Amop (Associação dos Municípios do Oeste do Paraná), irão escolher a nova diretoria da entidade. Logo após o resultado da votação, será realizada a cerimônia de posse do novo comando de uma das maiores associações de municípios do estado.

## "Recomeço"

O Governo do Paraná celebra o Mês da Mulher na próxima segunda-feira (31) com uma palestra do médico Dráuzio Varella. Após a palestra, o governador Ratinho Junior anuncia uma série de novidades dentro das políticas para as mulheres. Entre elas está a sanção do programa Recomeço, que prevê apoio financeiro equivalente a 50% do salário-mínimo para mulheres em situação de vulnerabilidade que precisam de suporte, a criação da Casa da Mulher Paranaense.

implementação dos serviços, prevista para agosto de 2025.

## Ex-prefeitos nomeados

O governador do Paraná, Ratinho Junior deu continuidade à nomeação dos aliados políticos que ficaram sem mandato no fim de 2024 no segundo escalão do governo. Os anunciados foram Roberto dos Reis Lima que foi prefeito de Goioerê e não conseguiu a reeleição em 2024. Quem também ganhou espaço no governo foi Sérgio Onofre, ex-prefeito de Arapongas.

## Paraná e Paraguai

O vice-governador do Paraná, Darci Piana recebeu a visita de uma comitiva do Paraguai liderada pelo ministro da Indústria e Comércio, Javier Giménez de Zuñiga. A pedido dos representantes do país vizinho, ele apresentou detalhes sobre projetos desenvolvidos pelo Governo do Estado voltados à atração de investimentos privados que podem ser replicados pelo governo paraguaio.

## PSDB e Cidadania I

O Cidadania consultou o TSE (Tribunal Superior Eleitoral) sobre a possibilidade de deixar a federação com o PSDB antes do tempo mínimo estabelecido. Pela legislação, os partidos políticos que compõem uma federação precisam permanecer por, no mínimo quatro anos. O acordo entre os partidos foi homologado em maio de 2022, ou seja, só pode ser desfeito em maio de 2026.

## Julgamentos eletrônicos

O Tribunal de Justiça do Estado do Paraná está em processo de adequação para a realização de sessões de julgamento eletrônico no Poder Judiciário. De acordo com a Secretaria de Tecnologia da Informação do TJPR, as demandas estão em elaboração e atenderão em tempo à resolução para

## PSDB e Cidadania II

Com isso, o Cidadania fica impossibilitado de realizar outra federação ou uma coligação devido ao prazo para oficializar ser de 180 dias antes das eleições, normalmente no começo de abril. Caso deseje sair antes do tempo mínimo, estará sujeito a punições como a perda do fundo partidário, a proibição de entrar em uma coligação pelas próximas duas eleições ou fazer outra federação.

## "Bolsonaro Responde"

A defesa de Leonardo Rodrigues de Jesus, conhecido como Léo Índio ou Léo Bolsonaro, confirmou sexta-feira (28), ao STF, que ele está na Argentina há mais de 20 dias. A advogada de Léo enviou ao Supremo um documento das autoridades migratórias segundo o qual Léo Índio tem permissão para permanecer até 4 de junho na Argentina. Ainda segundo o documento, ele tem permissão para trabalhar, estudar e utilizar os serviços públicos de saúde. A entrada na Argentina se deu pela cidade de Puerto Iguazú, que faz divisa com Foz do Iguaçu.

# Brasileiros podem pagar conta de luz com preço de “bandeira vermelha permanente”

**Brasília** - A conta de luz do brasileiro pode ficar mais cara pelos próximos 25 anos, com valores que poderão ser comparados à tarifa de “bandeira vermelha patamar 2”, ou seja, aquela praticada em período de estiagem máxima. Isso pode acontecer, caso senadores e deputados derrubem o veto presidencial às emendas presentes na Lei 15.097/25, conhecida como a Lei das Eólicas Offshore. O alerta é da FNCE (Frente Nacional dos Consumidores de Energia), que estima um custo anual de R\$ 20 bilhões nas contas até 2050, gerado pelas emendas.

Segundo a FNCE, esse custo equivale a R\$ 7,63 para cada 100kwh consumidos, praticamente o mesmo valor da tarifa estabelecida pela Aneel (Agência Nacional de Energia Elétrica) para a bandeira vermelha 2, que é R\$ 7,87/100kwh. Na bandeira vermelha 1 são cobrados R\$ 4,46/10 kwh e na amarela R\$ 1,88/10kwh

O impacto da eventual

derrubada dos vetos traria um aumento de cerca de 9% na conta de luz que recebemos em casa. Para o cidadão, o custo é cobrado duas vezes já que, além da conta que chega na residência todo mês, todos os produtos e serviços têm seus preços impactados pelo aumento da energia. Alimentos como pão, carne e leite estão entre os itens que poderão ficar mais caros caso o Congresso Nacional derrube os vetos às emendas na Lei das Eólicas Offshore.

## 25 ANOS

Para o presidente da FNCE, Luiz Eduardo Barata, o alto custo significa uma tarifa mais alta de energia nas próximas duas décadas. “Quando fizemos então, uma avaliação do que isso significava, chegamos à conclusão que isso significa 25 anos de um custo adicional equivalente à bandeira vermelha 2. corresponde ao impacto de uma bandeira vermelha 2 por 25 anos.”

## Do que tratam os ‘jabutis’

As “emendas incluídas” na Lei das Eólicas Offshore tratam de temas sem relação com a proposta original do projeto, cujo objetivo é regular a produção de energia eólica em alto mar. Por isso essas emendas são chamadas de “jabutis”. Neste caso esses jabutis determinam o pagamento de subsídios e a contratação obrigatória de uma série de usinas, inclusive de gás natural e carvão. Esses custos previstos nas emendas vetadas, além de encarecer a conta de luz, ainda vão de encontro à agenda climática e podem trazer prejuízos significativos aos consumidores brasileiros.

Com o texto de volta ao Congresso Nacional, com previsão de análise em abril, há risco de que os vetos sejam derrubados pelos parlamentares e, se isso acontecer, os jabutis voltam ao texto. Somados todos esses jabutis, o impacto financeiro pode chegar a R\$ 545 bilhões, até em 2050.

## Aneel aprova tarifa definitiva de Itaipu

A diretoria da Aneel (Agência Nacional de Energia Elétrica) estabeleceu de forma definitiva, nesta semana, a tarifa de repasse da energia produzida pela usina de Itaipu Binacional em US\$ 17,66/kW/mês. O valor é o mesmo aplicado em 2024 e decorre da alteração do Decreto 11.027/2022 pelo Decreto 12.390/2025, o que permitiu sanar o problema de insuficiência de recursos da Conta de Comercialização Itaipu e o consequente repasse, para a tarifa, do saldo negativo estimado da Conta de Comercialização no exercício de 2024 e do aumento tarifário projetado de 5,99% em dólares. A tarifa será aplicável aos faturamentos realizados de 1º de abril a 31 de dezembro de 2025.

Em 10 de dezembro de 2024, foi homologada, de forma provisória, a tarifa de repasse de Itaipu em US\$ 17,66/kW/mês. Essa tarifa foi aprovada com base em um valor provisório do Cuse (Custo Unitário do Serviço de Eletricidade) para o exercício de 2025, de US\$ 19,28/kW/mês e a transferência de recursos financeiros de Itaipu para a Conta de Comercialização de Energia Elétrica de Itaipu, no montante de US\$ 293,8 milhões, destinada a minimizar impactos tarifários no setor elétrico brasileiro e compensar o aumento da tarifa em 2025.

A tarifa de repasse é o valor a ser pago pelas distribuidoras cotistas para aquisição da energia da hidrelétrica, que é



Para Mônica Banegas, especialista em Justiça Energética do Instituto Pólis —ONG (Organização Não Governamental) que atua na área de políticas públicas para baixa renda — este aumento vai impactar, sobretudo, quem ganha menos.

“As famílias de baixa renda acabam sendo afetadas de uma forma ainda mais negativa. Se a conta de luz já é pesada para as famílias, de forma geral, para as de baixa renda essa conta é ainda mais pesada. Então, quando a gente fala sobre um potencial aumento na conta de luz, são essas famílias que vão sofrer mais ainda, independentemente da região que elas estiverem”, destaca Banegas.

Para a especialista, as famílias já estão tendo, hoje, dificuldade de arcar com despesas básicas e qualquer tipo de aumento na energia vai impactar de forma negativa a população. “Estamos discutindo o aumento num momento em que deveríamos estar debatendo uma solução que reduzisse a conta de luz efetivamente, para que as pessoas

possam viver com mais dignidade, e não o contrário”, argumenta a especialista.

## FORÇA NO CONGRESSO

A FNCE trabalha no Congresso Nacional para manter a lei como está, com a manutenção dos vetos às emendas. Mas o cidadão, consumidor de energia, que vai ser o principal impactado pelo aumento na conta de luz caso os vetos sejam derrubados, também pode fazer sua parte. Procurar os parlamentares demonstrando preocupação com estes impactos, é uma das forças que a população tem para defender seus interesses e tentar evitar mais um aumento na inflação, defende o presidente da Frente, Luiz Eduardo Barata.

“O que é importante é que os cidadãos, sensibilizados com essa ameaça, procurem os senadores e deputados de seus estados e cobrem deles que votem pelos consumidores e que mantenham os vetos das emendas à Lei das Eólicas Offshore. Isso está nas mãos dos senadores e deputados. Eles são os nossos representantes e se nós temos uma compreensão do que deve ser feito, nós devemos transmitir isso a eles e eles devem tomar uma decisão”, orienta o presidente da Frente.

## BANDEIRAS TARIFÁRIAS

A matriz energética brasileira é prioritariamente hidrelétrica — 65% da energia que consumimos vem da água. Em função disso, quando passamos por estiagem ou quando a demanda por energia é maior (em períodos mais quentes do ano, por exemplo) é preciso ativar mais usinas termelétricas para gerar eletricidade, e essas usinas têm o custo de operação maior do que as hidroelétricas. Por isso, o sistema de bandeiras tarifárias é usado, para sinalizar aos consumidores o custo real de geração de energia, e, dessa forma, cada um pode adaptar seu perfil de consumo e equilibrar as contas, se assim desejar.

**STAND-UP RINDO DA VIDA!**

The Rotary Foundation

**VOÊMILIO**

Sorteio de duas diárias (uma por noite - para duas pessoas), no Recanto Cataratas de Foz do Iguaçu

Diretor Artístico e Produtor: Jair Pereira / Foto: Clayton Biaggi

**11 e 12 ABRIL / 2025**

— 20 HORAS —

Teatro Coliseu / Centro Cultural

ingressos antecipados: [paralella.art.br](http://paralella.art.br) Inteira: R\$ 50,00 / Meia: R\$ 25,00

email do projeto: [voemiliosstandup@gmail.com](mailto:voemiliosstandup@gmail.com)

# Educação vai revogar lei que delimita o número de alunos em sala de aula

**Cascavel** – Para conseguir atender todos os alunos matriculados na rede municipal de ensino, a Semed (Secretaria Municipal de Educação) de Cascavel terá que revogar uma lei que estava até então “esquecida”. O anúncio foi feito nesta semana pela secretária municipal de Educação, Márcia Baldini, que convocou a imprensa para explicar sobre a lei e o impacto dela dentro da sala de aula, já que delimita o número de alunos, mas como foi elaborada em 2008, não atende a atual demanda.

Baldini explicou que a lei rege o sistema municipal de ensino, que atualmente acaba sendo inconstitucional, já que determina uma quantidade de alunos por sala de aula bem inferior do que era vivenciado pela rede municipal já em 2013, quando o Conselho Municipal de Educação emitiu uma deliberação colocando o número de alunos por turmas atendendo a uma lei nacional, e esta é que agora será proposta para a cidade e que já vai estar na pauta de votação da Câmara de Vereadores na próxima semana.

“Precisamos do apoio da população, dos profissionais para esclarecer alguns fatos que vêm ocorrendo, distorcendo em relação à questão dessa lei, que nós estamos querendo aumentar o número de alunos por sala. Isso é inverídico, queremos manter a regularidade, derrubando a lei de 2008 e mantendo a lei de 2013, que é aquilo que regula o sistema municipal de ensino de Cascavel, tanto para as escolas públicas quanto para as escolas privadas de educação infantil”, descreveu.

## NÚMERO DE ALUNOS

A secretária salientou ainda, que atualmente a quantidade de alunos varia assim como no ensino fundamental. No infantil 4 e 5 são cerca de 20 alunos, no primeiro ano 25 e assim vai aumentando gradativamente conforme a idade das crianças. No entanto, a lei precisa ser revogada porque não atende a realidade e não foi elaborada nem pelo Executivo e nem pelo Conselho Municipal de Educação,



**O Município defende que a lei precisa ser revogada porque não atende a realidade**

que são órgãos normativos.

Para ela, é importante que a sociedade saiba desta situação, já que Cascavel segue uma regra própria desde 2013, tendo inclusive uma quantidade abaixo do estadual e do nacional. “Caso a lei siga, em torno de uns 3 a 4 mil alunos ficam fora das escolas, e nós trabalhamos com o princípio do direito à educação”, frisou, completando que estão fazendo todos esses esclarecimentos porque o sindicato dos professores entrou com um processo contra o município

de Cascavel para que a lei de 2008 passasse a vigorar.

## NORMAS E LEIS

Janete Ritter, presidente do Conselho Municipal de Educação de Cascavel, reiterou a situação e lembrou ainda que em 2010 foi criado o Sistema Municipal de Ensino de Cascavel e a partir de então é ele que estabelece as normas, mas ele não pode estabelecer nenhuma norma que contradiga uma lei municipal.

“Quando tem esse conflito, a gente tem a opção ou revogar a lei municipal ou a secretaria

fica obrigada a adotar as leis do Conselho Nacional de Educação, porque em toda pauta que o Conselho não definir a norma, vale a norma federal”, reforçou. Ritter disse que por isso é importante a revogação dessa lei, tendo em vista o interesse das crianças e dos profissionais, e não existe a menor possibilidade do sistema municipal retroagir, confirmando que no sistema estadual e nacional, o número é bem maior do que o praticado em Cascavel.

## Sindicato reage

Para Gilsiane Quelin Peiter, presidente do Siprovel (Sindicato dos Professores de Cascavel) a lei de 2008 deve ser mantida, já que ela garante a manutenção da qualidade de ensino e que atualmente o número de alunos em sala de aula está acima do ideal e que, por isso, é que o sindicato entrou na Justiça. “Temos salas superlotadas e o Município vem sendo negligente porque faltam profissionais e não estão dando conta. Não queremos reduzir o número de vagas, mas a revogação de lei é prejudicial ao sistema e já tivemos um parecer favorável”, acusou.

Além disso, Peiter reforçou que o sindicato não quer criança fora das escolas, mas precisa construir mais espaço para atender as crianças com qualidade tanto na escola quanto no Centro Municipal de Educação Infantil, os Cmeis. “Temos também uma grande quantidade de crianças com deficiência que o Município tem que parar e planejar ações para o atendimento e que se atendem às lei que hoje não estão sendo cumpridas”, finalizou.

# Cartão para compra dos uniformes a partir de 2026

**Cascavel** – Os alunos da rede municipal de ensino começaram a receber nesta semana os kits de uniforme escolar. O kit é composto por 10 peças, com calça, jaqueta, blusa de moletom, camisetas regata e de manga curta, shorts-saia ou bermuda, duas meias, tênis e ainda peças de inverno com manga longa para os dias mais frios. A entrega para todos os

33 mil alunos segue até maio.

De acordo com a secretária municipal de Educação de Cascavel, Márcia Baldini, neste ano foi adotada a chamada online, onde os pais responderam um formulário solicitando os uniformes. “No entanto, infelizmente, ainda 900 famílias não responderam o formulário, mas nem por isso as crianças ficarão sem o kit uniforme.

Nossa missão é entregar o uniforme para todos os alunos da rede municipal”, disse.

Ao todo, foram comprados 34 mil kits entre bebês e uniformes a partir de dois anos e cerca de 50% deste total já foi entregue ao Município. O problema está sendo novamente com os calçados, já que a licitação foi mais demorada e as empresas não entregaram o mostruário. A compra já foi empenhada e agora aguardam a entrega das amostras das empresas vencedoras da licitação, o que deve ocorrer em até 45 dias. “Os calçados ficarão para depois, mas os tênis estão chegando para nós, serão entregues nas escolas que já receberam a primeira parte do kit escolar”, garantiu.

tempo que nós vamos estar entregando o uniforme, também fomentaremos o comércio local das empresas que vão se cadastrar e cada família poderá ir lá e retirar o uniforme do seu filho. É algo que a gente vem estudando”, explicou.

Segundo ela, o uniforme é uma forma de inclusão social, de redução da desigualdade e também de igualdade entre as crianças, já que a própria identificação da criança é uma questão de segurança fora do espaço escolar.

“Outro aspecto importante é o reaproveitamento do uniforme escolar, porque ele não se gasta todo em um ano de uso. O tecido é um tecido bom, porque ele pode ser aproveitado nos anos seguintes. Se não for para o seu filho, devolva na escola que outras crianças estarão utilizando. O que a gente não pode é correr o risco de estar encontrando ainda peças de uniforme escolar jogadas”, concluiu.

## CARTÃO DE COMPRA

Baldini anunciou que a pasta pretende implantar a partir do próximo ano, o cartão para o uniforme escolar e para o material escolar. “Ao mesmo



**A entrega para todos os 33 mil alunos segue até maio**

# “Em Cascavel, tem morador de rua que chega a faturar R\$ 8 mil por mês”, afirma secretário

**Cascavel** – G8, vereadores, administração pública e forças policiais estiveram reunidos na manhã desta sexta-feira (28), na Acic, para iniciar diálogo em busca de uma solução aos excessos praticados por moradores em situação de rua na cidade. Nesta semana, um jovem foi assassinado por um morador com várias passagens criminais, inclusive por homicídio, e que em função da legislação em vigor está em liberdade.

Uma das campanhas em desenvolvimento pela prefeitura, com apoio das entidades, é de conscientizar as pessoas a evitar de dar esmolas. O secretário municipal de Segurança Pública, Coronel Lee, apresentou uma informação que

indignou os presentes: “Tem morador de rua em Cascavel que chega a faturar R\$ 8 mil por mês, dinheiro que alimenta o tráfico e as mais diversas formas de violência”. Atacar a esmola é uma das maneiras de desestimular a escolha por viver nessa situação.

## INVOLUNTÁRIA

O vereador Serginho Ribeiro disse que inúmeras alternativas passam a ser aprofundadas para enfrentar o problema. Uma delas é a possibilidade de implantar a internação involuntária, a exemplo do que já existe em outras cidades. O secretário de Cidadania, Proteção à Mulher e Políticas Sobre Drogas, Marcelo José da Silva, afirmou que, por meio

do projeto Resgate, recentemente lançado, a administração pública passa a disponibilizar somas ao internamento de pessoas que precisam de tratamento.

Hudson Moreschi, atual vereador e ex-secretário de Assistência Social, reconheceu que o problema é complexo, mas lembrou que, apenas em 2024, 3,5 mil pessoas diferentes passaram pelo Centro Pop, em Cascavel, e a grande maioria delas de moradores em situação de rua.

O presidente do Conseg, Sergio Leonardo Gomes, e o presidente da Sociedade Rural do Oeste, Devair Bertolato, concordaram que é urgente mudar a lei, que garante direitos em excesso e praticamente



Encontro da manhã desta sexta-feira na Acic

nenhum dever a pessoas em situação de rua no Brasil. “Eles têm sim direitos, que precisam ser respeitados, mas esses não podem sobrepor o direito do coletivo”, acentuou Leonardo.

Coronel Lee afirmou que há duas situações para cenários como esse, pela Justiça ou pela saúde e ele entende que a segunda opção é mais rápida e eficiente.

## PR abre concursos para contratar 2 mil PMS e 600 bombeiros

**Curitiba** – O Governo do Estado publicou nesta sexta-feira (28) os editais de abertura de dois concursos públicos para o preenchimento de novas vagas na área de segurança pública. Os processos preveem a contratação de 2 mil soldados da Polícia Militar do Paraná (PMPR) e de 600 soldados para o Corpo de Bombeiros Militar do Paraná (CBMPR), cujas inscrições vão de 14 de abril a 13 de maio. Os editais podem ser consultados no site do Instituto Brasileiro de Formação e Capacitação – IBFC.

As novas contratações foram anunciadas em janeiro pelo

governador Carlos Massa Ratinho Junior e visam ampliar o efetivo das corporações à disposição da população em todas as regiões do Estado. “Este é mais um passo para reforçar a segurança pública no Paraná, garantindo mais efetivo para atender melhor os paranaenses e proteger nossas cidades”, afirmou. Os editais também preveem formação de cadastro de reserva, ficando preenchimento condicionado à Administração Pública.

## CONDIÇÕES

Ambos os concursos terão o IBFC como banca organizadora e examinadora contratada pela

Secretaria de Estado da Segurança Pública (Sesp). No site do IBFC, já é possível ler todas as condições para a realização das provas, as etapas do concurso e descritivo dos cargos em ambas as corporações.

A taxa de inscrição tem valor fixo de R\$ 130, mas é possível solicitar isenção do pagamento até o dia 16 de abril por critérios sociais e outras condições. Para assumir os cargos, os candidatos devem ter concluído um curso de nível superior em qualquer área de graduação – esse é o primeiro concurso com esse dispositivo, criado pela lei estadual 21.828/2023

–, ter no máximo 30 anos até 14 de abril de 2025 e possuir Permissão Para Dirigir ou Carteira Nacional de Habilitação (CNH) na categoria B.

A remuneração inicial é de R\$ 2.530,12 para o cargo de aluno-soldado de 3ª classe, de R\$ 3.795,18 para o aluno-soldado operacional de 2ª classe, e chegando até R\$ 6.101,87, para os cargos de soldado de 1ª classe. Todos os cargos também têm direito ao valor de R\$ 834,74 ao mês de auxílio-alimentação.

As vagas a serem preenchidas estão divididas em cinco regiões de concorrência: Curitiba, Londrina, Maringá, Ponta

Grossa e Cascavel. Há reservas 201 vagas para afrodescendentes na Polícia Militar e de 60 no Corpo de Bombeiros Militar.

## Provas

As provas serão realizadas em Curitiba, Cascavel, Campo Mourão, Foz do Iguaçu, Guaruapuava, Jacarezinho, Londrina, Maringá, Paranaguá, Pato Branco, Ponta Grossa e Umuarama. Na primeira etapa, que acontecerá no dia 29 de junho, os concorrentes realizarão provas objetivas e discursivas de caráter eliminatório e classificatório.

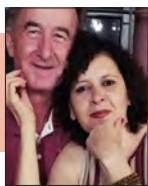

## Marido e esposa amam um ao outro no amor ao filho

Na relação de casal se fundem duas relações distintas: A relação conjugal entre homem e mulher e a relação parental entre pais e filhos. A relação fundamental é a primeira; isto é, a relação entre homem e mulher. Somente porque existe a relação entre homem e mulher que a relação pais filhos se torna possível: Um filho pode vir ao mundo depois que houver uma relação entre um homem e uma mulher. Assim, a relação conjugal é o fundamento da relação de paternidade/maternidade.

A partir do momento em que o casal dá prioridade à relação conjugal sobre a relação parental o filho passará a se sentir bem. Quando o casal consome todo seu tempo disponível ao filho e esquece de cultivar a relação entre eles, isso chega ao filho como um peso. O filho sente essa exclusividade da atenção dos pais

como uma dívida. Esse sentimento de dívida é manifestado pelo filho na forma de insatisfação, irritação e cobrança.

Quando o casal se esquece de olhar para a própria relação por causa do filho, em geral é porque algo não vai bem entre eles. Procuram no filho algo que pertence à relação conjugal. Isso cria confusão no filho.

Quando a relação de casal dos pais vai bem, quando os pais extraem o máximo da relação entre eles em todos os sentidos (da sexualidade à convivência harmoniosa), os filhos ficam felizes. Tudo o que um filho quer e precisa é de pais felizes em sua relação conjugal. O melhor para o filho é quando os pais se amam no filho de tal modo que a relação com o filho é simplesmente uma continuação da relação conjugal.

Às vezes fica difícil para um cônjuge honrar o outro através do filho. Isso acontece especialmente quando os pais estão separados. Quando o casal se separa os pais permanecem juntos. É bem comum acontecer de o pai não gostar da maneira como a mãe se relaciona com os filhos, vice-versa, de a mãe não gostar da maneira como pai se relaciona com os filhos. Na origem dessas dificuldades está, em geral, o fato de o marido se considerar um pai melhor do que a mãe, ou a mãe se considerarem uma mãe melhor do que o pai.

Quando os pais disputam entre si cada um achando que é melhor para os filhos do que o outro, quem paga o preço são os filhos. Os filhos amam os pais por igual e quando os pais disputam entre si eles sentem isso como se estivessem obrigados a escolher entre um ou outro. Isso produz consequências graves no filho.

# ANS passa a recomendar rastreamento de câncer de mama a partir dos 40 anos

AGÊNCIA BRASIL

**Brasília** – A pedido de entidades médicas, a Agência Nacional de Saúde Suplementar (ANS) modificou os requisitos de mamografia do Programa de Certificação de Boas Práticas em Atenção Oncológica.

Para receber a certificação, os planos de saúde terão que garantir a mamografia para pessoas a partir dos 40 e até os 74 anos. A cada dois anos, os planos terão ainda de convocar todas as suas usuárias, na faixa etária dos 50 aos 69 anos, para a realização do exame.

A decisão da agência, tomada em conjunto com entidades como o Colégio Brasileiro de Radiologia, a Sociedade Brasileira de Mastologia e a Federação Brasileira das Associações

de Ginecologia e Obstetrícia, encerra uma disputa que começou em dezembro do ano passado, quando a ANS lançou consulta pública sobre o programa de certificação.

As regras se referem ao exame de rastreamento, aquele que deve ser feito por todas as pessoas a partir de uma certa idade, mesmo sem sintomas, para detectar tumores em fase inicial. Já a mamografia indicada pelo médico por suspeita de câncer não tem restrição de idade.

A ANS ressaltou também que os requisitos se referem apenas ao programa de certificação e não tem relação com o chamado rol obrigatório, que é a relação de todos os

procedimentos que os planos de saúde são obrigados a custear. O rol atual prevê cobertura obrigatória de mamografia bilateral sempre que houver necessidade e mamografia digital de rastreamento para todas as mulheres de 40 a 69 anos.

## DISPUTA

Inicialmente, nos critérios relativos ao câncer de mama, a ANS seguia as recomendações do Ministério da Saúde e do Instituto Nacional do Câncer (Inca), que preconizam mamografia de rastreamento a cada dois anos, dos 50 aos 69 anos.

As entidades protestaram, argumentando que boa parte dos casos de câncer atingem mulheres com menos de 50

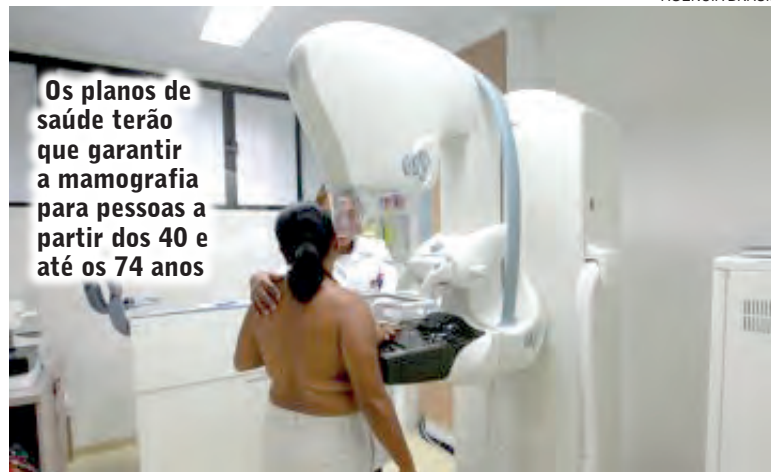

Os planos de saúde terão que garantir a mamografia para pessoas a partir dos 40 e até os 74 anos

anos, e que essa proporção vem crescendo.

Já o Inca afirma que o rastreamento populacional em mulheres mais jovens é menos eficiente, principalmente por causa da alta densidade das mamas, o que pode gerar

falsos positivos, que precisarão ser descartados em outros procedimentos. Como as evidências científicas não apontam aumento de sobrevivência com a extensão da faixa etária, o instituto mantém a sua recomendação atual.

## Cascavel inicia campanha de vacinação contra gripe

**Cascavel** – Atenção, cascavelenses, a Secretaria de Saúde inicia a campanha de vacinação contra gripe nesta terça-feira (1º) em todas as 47 unidades de saúde do Município. O PMI (Programa Municipal de Imunização) recebeu 10 mil doses do imunizante.

A vacinação contra a influenza neste primeiro momento será destinada aos grupos prioritários, o que corresponde a cerca de 145 mil

pessoas em Cascavel. A meta é imunizar 90% do público-alvo para ter uma ampla cobertura vacinal. A dose protege contra o agravamento da doença.

A imunização seguirá de segunda a sexta-feira, sempre das 8h até 15 minutos antes do fechamento de cada unidade, inclusive com atendimento no horário de almoço. A orientação é levar a carteirinha de vacinação para manter o documento atualizado.



Vale destacar que a vacina foi incorporada ao calendário nacional para as crianças, idosos e gestantes e pela primeira

vez ficará disponível nas salas de vacinação de forma permanente. Com a mudança, a imunização desses grupos será realizada de forma contínua, ao longo do ano, e não mais apenas durante as campanhas sazonais.

## DIA D

O “Dia D” da campanha de vacinação será no dia 10 de maio. Os detalhes ainda serão divulgados à população.

## O GRUPO PRIORITÁRIO É FORMADO POR:

- Crianças a partir de seis meses até menores de 6 anos (5 anos, 11 meses e 29 dias)
- Idosos com 60 anos ou mais
- Gestantes
- Puérperas
- Pessoas com doenças crônicas ou deficiências
- Trabalhadores da saúde
- Professores
- Forças de segurança
- População privada de liberdade
- Povos indígenas
- Caminhoneiros
- Trabalhadores do transporte coletivo e portuários
- Adolescentes e jovens de 12 a 21 anos sob medidas socioeducativas, dentre outros.



## O Chamado para liderar em Tempos de cativo

*Jeremias 29 nos revela uma mensagem poderosa para líderes que enfrentam desafios, crises e períodos de aparente estagnação. O contexto é claro: o povo de Israel está no exílio, longe de sua terra, de suas referências e daquilo que consideravam segurança. Deus, por meio do profeta Jeremias, não envia uma mensagem de revolta, mas de resiliência: “Edificai casas e habitai nelas; plantai jardins e comei o seu fruto” (Jeremias 29:5). Em outras palavras, Deus diz: desenvolvam-se, cresçam, fortaleçam-se onde estão!*

*Essa é uma das lições mais impactantes para qualquer líder, seja em casa ou na empresa. Muitos esperam o ambiente perfeito, as condições ideais ou um cenário sem desafios para finalmente exercer sua liderança. Mas a verdade é que o verdadeiro líder prospera onde está. Ele não apenas sobrevive, mas constrói, estabelece raízes, transforma o cativo em um solo fértil para o crescimento. Não há tempo para lamentações ou paralisação diante da incerteza. Há um chamado para a ação, um chamado*

*para liderar independentemente das circunstâncias externas. O líder de verdade entende que sua força não vem do ambiente, mas da clareza de sua missão.*

*A Bioliderança® nos ensina exatamente isso. Os conflitos que enfrentamos — sejam biológicos, emocionais ou sistêmicos — são desafios que podem nos paralisar ou nos impulsionar. A escolha está em nossas mãos. Liderar não é sobre esperar as condições ideais, mas sobre gerar impacto no aqui e agora, compreendendo as forças que impedem o avanço e reprogramando padrões que bloqueiam a evolução. Um líder maduro não busca desculpas, ele busca soluções.*

*Jeremias 29:11 nos traz outra promessa fundamental para a liderança: “Porque eu bem sei os pensamentos que tenho a vosso respeito, diz o Senhor; pensamentos de paz e não de mal, para vos dar o fim que esperais”. Isso significa que, mesmo nos momentos mais difíceis, há um propósito. A crise não é o fim; é o processo necessário para a maturidade. Para aquele que enxerga com*

*os olhos do espírito, toda adversidade contém um código de crescimento e transformação.*

*A liderança eficaz exige que abandonemos a vitimização e abracemos a responsabilidade. Somos chamados para edificar e influenciar independentemente das circunstâncias. Esse é o convite da Bioliderança®: fortalecer corpo, mente e espírito para produzir ações concretas e resolutas que levam à cura e à resiliência. O líder que entende isso não apenas sobrevive; ele transforma seu ambiente, sua equipe e sua própria história.*

*A Bioliderança incompany é a melhor e mais completa mentoria e treinamento de gestão do Brasil. O método é aplicável em pequenas, médias e grandes empresas. Entre em contato!*

*Siga @jggazola e @cristocracia\_oficial para mais insights poderosos sobre Bioliderança® e desenvolvimento humano.*

*#cristocracia #biolideranca #gestao #mentoria #counseling*

# Reajuste de preços de medicamentos pode alcançar até 5% a partir do dia 1º de abril

**Brasília** – A partir de abril, os preços dos medicamentos no Brasil vão subir até 5,06%, conforme determinação da Cmed (Câmara de Regulação de Medicamentos), órgão ligado à Anvisa (Agência Nacional de Vigilância Sanitária). Esse aumento é baseado no IPCA (Índice Nacional de Preços ao Consumidor Amplo), que calcula a inflação dos últimos 12 meses, até fevereiro de 2025. A Cmed vai divulgar, até segunda-feira (31), quais serão os preços autorizados para o reajuste, que começarão a valer no dia 1º de abril.

Esse ajuste afetará a maioria dos medicamentos com

preços regulados no país. No entanto, o impacto do aumento pode variar segundo a concorrência no mercado. Medicamentos com maior oferta, como os genéricos e similares, tendem a ter aumentos menores. Já os medicamentos patenteados ou com poucas alternativas disponíveis podem registrar reajustes mais elevados.

## REAJUSTE MÉDIO

O reajuste médio será de 3,48%. Embora esse valor esteja abaixo da inflação, os preços finais podem variar bastante. Isso se dá porque o reajuste incide sobre o PMC (Preço

Máximo ao Consumidor), que define o valor máximo permitido para a venda dos medicamentos. Lélvio Souza, vice-presidente de Soluções para Prática Médica da Afya, diz que muitos medicamentos são vendidos abaixo desse teto, o que resulta em diferenças nos preços praticados pelas farmácias.

“Apesar de o reajuste médio ser de 3,48%, o consumidor pode encontrar grandes variações de preço. Em 2024, por exemplo, alguns medicamentos apresentaram aumentos superiores a 300%. Esse foi o caso da Rivaroxabana, um anticoagulante, que teve



AGÊNCIA BRASIL

## Esse ajuste afetará a maioria dos medicamentos com preços regulados no país

seu preço variando até 359% durante o ano”, explica Souza. Os dados são da plataforma “CliqueFarma”, que compara

preços de medicamentos, com base nos menores preços mensais registrados entre farmácias parceiras.

## MEIs: novas regras fiscais para categoria entram em vigor em abril

**Brasília** – A partir de 1º de abril, os microempreendedores individuais (MEIs) vão precisar se adequar às novas regras fiscais estabelecidas pela Receita Federal. Essa atualização prevê, entre outros pontos, alterações na emissão de Nota Fiscal Eletrônica (NFe) e Nota Fiscal do Consumidor Eletrônica (NFC-e). As mudanças foram inseridas a partir do que determina a Nota Técnica 2024.001 da Receita Federal.

O especialista em contabilidade Wilson Pimentel afirma que, em relação à Nota Fiscal Eletrônica, anteriormente, os MEIs poderiam imprimir esse documento nas mesmas plataformas das demais empresas. Porém, uma alteração recente estabeleceu que a categoria deveria executar essa atividade somente no Portal Nacional da Nota Fiscal Eletrônica. Ele também explica a diferença entre os dois documentos.

“A Nota Fiscal Eletrônica é maior, de empresa para empresa, de CNPJ para CNPJ. Já a Nota Fiscal ao Consumidor Eletrônica é emitida para o consumidor final. Ou seja, é de venda direta”, pontua.

Com as novas exigências, a categoria terá que adotar o Código de Regime Tributário Simples Nacional – MEI (CRT 4), que deve ser utilizado juntamente com o Código Fiscal de Operações e Prestações (CFOP)

adequado à operação fiscal. A criação do código visa facilitar a diferenciação das operações feitas por MEIs das realizadas por companhias inseridas em outros regimes tributários.

## O QUE É O CRT 4?

O Código de Regime Tributário (CRT) é uma identificação utilizada para definir a qual regime tributário uma empresa está inserida. Para os MEIs, foi estipulado o CRT 4. Segundo Wilson Pimentel, trata-se de um código exclusivo, que indica que a empresa se enquadra no Simples Nacional na categoria de microempreendedor individual.

“Diante disso, entre as mudanças mais importantes estão basicamente as relacionadas ao fato de o MEI ficar atento, que agora terá uma plataforma própria, para que ele a utilize. Assim, o MEI vai ficar reservado, ou seja, vai ficar separado das demais

empresas”, explica

Até agora, o código CRT 1 é utilizado para empresas que estão no regime do Simples Nacional. No entanto, a partir das novas regras, os MEIs vão utilizar um código específico, o CRT 4, que mostra essa diferença dentro do sistema tributário simplificado.

Outra mudança diz respeito à substituição do evento de “denegação” por rejeição”. O objetivo é permitir uma correção mais rápida e eficaz da nota fiscal, caso haja algum erro, uma vez que o documento será rejeitado em vez de denegado.

## CÓDIGOS FISCAIS

Também haverá novidades em relação aos Códigos Fiscais de Operações e Prestações (CFOPs) aplicáveis aos microempreendedores individuais. Na prática, esses códigos servem para identificar a natureza das operações comerciais.

## Sebrae/PR realiza curso em gestão de pessoas em Cascavel

**Cascavel** – O Sebrae/PR promove em Cascavel, uma capacitação voltada para empresários de micro e pequenas empresas, com foco na melhoria da gestão de pessoas. Entre os temas estão a atração de perfis adequados; indicadores e avaliação de desempenho; gestão da diversidade de perfis

e gerações; treinamentos efetivos; pessoa certa no lugar certo; tecnologia de apoio à gestão de pessoas e; cultura: propósito, valores, crenças e ações.

“O curso de gestão de pessoas é um convite para empresários que têm o desejo de aumentar faturamento, expandir os seus negócios e,

## IGP-M, conhecido como inflação do aluguel, cai 0,34% em março, diz FGV

**Brasília** – O Índice Geral de Preços – Mercado (IGP-M), também conhecido como inflação do aluguel, teve deflação de 0,34% em março, ou seja, na média, os preços ficaram mais baixos. Em fevereiro, o índice tinha sido de 1,06%. A cotação do minério de ferro no cenário internacional foi um dos principais fatores que causaram a inflação negativa.

Os dados foram divulgados nesta sexta-feira (28) pelo Instituto Brasileiro de

Economia da Fundação Getúlio Vargas (FGV Ibre). No acumulado de 12 meses, o IGP-M soma 8,58%. A deflação de março é a menor taxa desde março de 2024, quando o indicador também ficou negativo (-0,47%).

A FGV leva em conta três componentes para apurar o IGP-M. O de maior peso é o Índice de Preços ao Produtor Amplo (IPA), que mede a inflação sentida pelos produtores e responde por 60% do IGP-M cheio.

## Inflação do aluguel

O IGP-M é conhecido como inflação do aluguel porque o acumulado de 12 meses costuma ser base para cálculo de reajuste anual de contratos imobiliários. Além disso, o indexador é utilizado para reajustar algumas tarifas públicas e serviços essenciais.

principalmente, que têm a consciência do quão importante é valorizar e reter bons profissionais dentro da empresa”, explica Danieli Doneda, consultora do Sebrae/PR.

Durante os três dias serão realizadas oficinas práticas, para que o participante possa, imediatamente, aplicar o que

aprendeu na própria empresa.

As inscrições podem ser realizadas pelo site sebraepr.com.br/loja/produtos e têm investimento de R\$ 314,00. O curso Pessoas & Resultados acontecerá nos dias 8, 9 e 10 de abril, das 19h às 23h. Mais informações podem ser obtidas pelo telefone (45) 99922-1061.



# Crédito Rural: Burocracia e juros altos 'travam' a expansão do agro no Brasil

A participação do agronegócio no PIB brasileiro representa em média, 20%. No primeiro semestre do ano passado, o PIB do agro chegou a R\$ 2,50 trilhões e no terceiro trimestre do mesmo ano, registrou um avanço de 1,26%. Para se ter uma ideia, a CNA (Confederação Nacional da Agricultura) projeta um aumento de 5% no PIB do agronegócio. Tanta importância não é considerada quando o governo federal anuncia recursos para o crédito e seguro rurais.

Para o diretor-técnico da APEPA (Associação Paranaense de Planejamento Agropecuário), engenheiro agrônomo Ricardo Palma, a agricultura precisa de política agrícola, ou seja, regras claras a longo prazo, com taxas de juros mais baixas e compatíveis com o setor. "A Apepa e a AEA-Toledo já encaminharam sugestões ao Plano Safra 2025/26. Precisamos de uma política agrícola com foco na realidade da agricultura e da pecuária", defendeu.

Em relação ao seguro rural,

é preciso diminuir o valor do prêmio pago pelo produtor e o aumento da cobertura de produtividade física e financeira, uma remodelação necessária para que o produtor rural possa cobrir os custos da lavoura e assim não ficar inadimplente em caso de frustração climática ou de preços baixos do produto agrícola. "A inadimplência no setor cresceu nos últimos anos, devido às frustrações climáticas e à falta de amparo do governo e cobertura por parte do seguro rural e Proagro", destacou.

## DEMORA PREOCUPA

A demora na liberação dos recursos do crédito rural pelo governo é um gargalo preocupante, sem contar as elevadas taxas de juros. "São juros subsidiados que variam de 6% a 12% ao ano no custeio e de até 12% nas linhas de investimento". Os recursos livres do banco chegam a 22% a.a., relata. Para o próximo ano, a expectativa do Plano Safra causa temor, em virtude da taxa Selic de 14,25%

anunciada recentemente, com tendência de alta.

A burocracia na liberação de recursos do crédito rural é outro ponto de atenção, segundo o diretor-técnico da Apepa. "O produtor não tem facilidade de acesso. O seguro rural está caro e a cobertura baixa. Em algumas culturas, como a do trigo e milho segunda safra, é inviável contratar custeio com Proagro. As taxas são altas".

Na visão do Palma, é preciso criar uma legislação que destine pelo menos 5% do PIB nacional



DIVULGAÇÃO

para fomentar a agropecuária via crédito rural, a juros fixos, dando garantias ao setor de

que o recurso seja provisionado, independentemente do governo que esteja no Poder.

## Safra de grãos

Ricardo Palma também fez uma explanação sobre a safra de grãos. Em relação a soja, ele considerou uma boa safra na região de Toledo e municípios vizinhos. Segundo ele, a produtividade variou de 100 sacas a 220 sacas por alqueire, totalizando uma média de 150 sacas por alqueire.

"Até 25 de dezembro, o clima foi favorável. A partir de janeiro, as chuvas foram escassas. O período de seca provocou perdas entre 40 e 50 sacas por alqueire". O aspecto negativo é o preço da saca de soja baixo, mas com previsão de aumento no segundo semestre, de acordo com a flutuação do mercado externo oferta/demanda.

Sobre o milho segunda safra, o plantio teve início nos primeiros dez dias de janeiro e se estendeu até o terceiro decêndio de fevereiro. "A safra vem se comportando bem. Faltou chuva em algumas localidades, mas nos últimos dias, tivemos chuva boa, mesmo que com distribuição desuniforme". Mensurar as perdas será possível apenas a partir do enchimento de grãos. Em contrapartida, o preço da saca do milho está em ascensão devido ao mercado interno favorável oferta/demanda.

# ÚLTIMAS UNIDADES!



ENTREGA DEZEMBRO/2025

R. COSTA E SILVA, 2085

## EDIFÍCIO LUGANO

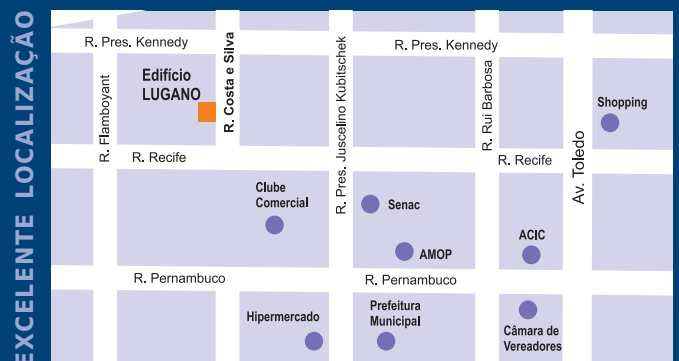

EXCELENTE LOCALIZAÇÃO



www.dgiconstrutora.com.br  
 contato@dgiconstrutora.com.br  
 Fones (45) 3039-5001  
 (45) 99912-8243

# Zenshin Daiko de Cascavel fica entre as "15 melhores equipes do mundo"

**Cascavel** – A mais de 18 mil quilômetros de casa, o grupo de taiko de Cascavel conquistou um feito histórico no domingo, dia 23 de março, na Terra do Sol Nascente. O Zenshin Daiko – único time brasileiro a participar do Campeonato Mundial de Taiko – ficou entre as 15 melhores equipes da competição, realizada na cidade de Oita, no Japão. Uma conquista que não apenas elevou o nome de Cascavel, mas também representou o Brasil no cenário mundial da percussão japonesa.

De acordo com Adriano Hoshi, vice-presidente da ACEC (Associação Cultural e Esportiva de Cascavel) e coordenador do grupo, a seleção foi acirrada e começou ainda em 2024. Mais de 700 equipes participaram das seletivas para chegar à fase final do campeonato e, de forma inédita, Cascavel alcançou um marco que vem sendo construído há anos com o Zenshin Daiko.

“Ficar entre os 15 melhores entre 700 equipes é um feito incrível. Devemos nos orgulhar desse resultado e voltar de cabeça erguida. As crianças merecem todos os aplausos. Elas sabem o quanto o processo foi intenso”, destaca Kouki Sensei, treinador do Zenshin Daiko.

Esta é a primeira vez que um grupo cascavelense se classifica para o mundial. Além do time brasileiro, apenas Taiwan figurou como outro país estrangeiro na competição.

Os demais 43 times eram todos japoneses. A conquista é resultado de um trabalho que atravessou gerações do grupo. Desde 2014, todas as formações do Zenshin Daiko sonhavam com esse momento, que começou a se concretizar em julho do ano passado, quando o grupo garantiu o título de campeão brasileiro na categoria Júnior no XVIII Campeonato Brasileiro de Taiko, realizado em Serra Negra (SP).

Desde então, os esforços foram redobrados, tanto na preparação quanto na arrecadação de recursos para viabilizar a viagem. Graças ao apoio da comunidade, dos pais e de patrocinadores, o sonho se tornou realidade. Foram incontáveis almoços e jantares promocionais, campanhas de arrecadação e uma intensa busca por patrocínios. “Só temos que agradecer a todos que nos apoiaram e contribuíram para que pudéssemos estar aqui, na terra dos nossos antepassados. Conseguimos atingir nosso objetivo”, avalia Adriano.

## A Casa de Bernarda Alba no Cine Teatro Cool Hall

Depois do sucesso de temporadas no Auditório da Unioeste de Cascavel, no Centro Cultural Gilberto Mayer e no Teatro Municipal de Assis Chateaubriand, o espetáculo “A casa de Bernarda Alba” desembarca no Cine Teatro Cool Hall, numa nova experiência de espaço, mais intimista e próximo da plateia. Nestes dias 29 e 30 de março, às 20h, o Grupo Digressão Cênica apresenta o espetáculo no espaço térreo da Cool Hall. O texto é do dramaturgo Federico Garcia Lorca, direção de Maia Piva.



### O QUÊ: A CASA DE BERNARDA ALBA

**Quem:** Grupo Digressão Cênica  
**Onde:** Cine Teatro Cool Hall  
**Quando:** 29 e 30/03 - 20h  
**Ingresso:** R\$ 40,00 (inteira) - R\$ 20,00 (meia) - Promocional 2 por R\$ 60,00 (R\$ 30,00 cada) pelo link: <https://paralela.art.br/evento/a-casa-de-bernarda-alba-2/>  
**Classificação:** 10 anos

### FICHA TÉCNICA:

**Realização:** CECA - Centro de Educação, Comunicação e Artes e UNIOESTE - Cascavel  
**Coordenação Geral:** Valdecir Soligo  
**Direção Geral:** Maia Piva  
**Direção de Iluminação:** Mateus Spindula  
**Apoio técnico:** Guilherme Medeiros  
**Agradecimentos:** ADUC - Associação dos Docentes da Unioeste, Acir Dias e Jaydin do Éden

Mais informações pelo whatsapp: (45) 99831-4460

Ingressos: <https://paralela.art.br/evento/a-casa-de-bernarda-alba-2/>

## Os 80 gigantes: Cascavel recebe sessão de impacto do filme com entrada gratuita

No próximo dia 5 de abril, Cascavel receberá a sessão de impacto do filme “Os 80 Gigantes”. O documentário conta a história de arte e resistência da Cia dos Ventos, fundada por uma família que se dedica ao Teatro de Bonecos no estado paranaense há 30 anos. Após a exibição do documentário, haverá um bate-papo com a fundadora do grupo, Tádica Veiga. A entrada é gratuita e a sessão inicia às 19h, no CoolHall, que fica na Rua Paraguai, 885.

Gravado no Paraná, o documentário acompanha a trajetória da companhia de teatro fundada pelo casal Tádica Veiga e Joelson Cruz e mostra a luta de uma família para fomentar e manter viva a arte bonequeira, atuando

em conjunto com a sociedade. No último dia 20 de fevereiro, o documentário entrou em cartaz nos cinemas das cidades de Curitiba, São Paulo, Rio de Janeiro e Vitória. A partir deste mês, irá circular por cidades paranaenses com sua mostra itinerante.

“A proposta é atrelar o lançamento comercial a uma campanha de impacto social que visa a facilitar o acesso do público ao filme, realizando uma mobilização em parceria com bonequeiros de todo o Brasil, escolas e outras instituições interessadas.”, explicou a diretora, cujo mestrado em Comunicação na PUC-Rio foi dedicado ao tema do Impacto Social no Documentário.

### Manual do imaginário

Em paralelo ao lançamento do documentário “Os 80 Gigantes”, filme de Joana Nin produzido pela Sambaqui Cultural, está sendo lançada uma campanha de financiamento coletivo, em parceria com a plataforma Benfeitoria, para a Cia dos Ventos lançar um livro em comemoração aos 30 anos de existência da companhia.

Escrito pela Cia dos Ventos, o material irá perpetuar o legado da arte bonequeira e transmitir o conhecimento desses artistas gigantes. A proposta é celebrar, perpetuar e manter viva a tradição e a arte criadas pela Cia dos Ventos. No livro, é possível ler mais sobre todo o trabalho de arte e educação desenvolvido pelo coletivo e aprender, de forma acessível, com croquis, desenhos e projetos, os segredos da criação de bonecos — dos dedoches aos gigantes.

“Apoiando o projeto, você se torna amigo dos bonecos gigantes e pode garantir recompensas valiosas: exemplares do livro, bonecos, réplicas dos personagens do filme “Os 80 Gigantes” – fabricados pela Cia dos Ventos especialmente para você”, disse a diretora. As sessões de impacto, a agenda de cinemas em cartaz, as informações da campanha de financiamento coletivo e todas as demais informações serão publicadas, durante os três meses da campanha, na landing Page - <https://www.sambaquicultural.com.br/lancamento-os80gigantes/>

### SERVIÇO:

**Filme Os 80 Gigantes:** Sessão de Impacto – exibição e debate  
**Quando:** 5 de abril, às 19h  
**Onde:** CoolHall (Rua Paraguai, 885 – Centro, Cascavel/PR).  
**Quanto:** Gratuito

# Palavras cruzadas

O responsável pelo desenvolvimento de uma ideia que influencia outras pessoas	Sintoma comum à malária e à dengue	Crítica violenta (fig.)		Certo culto animista do Haiti	
		Marreca-do-pará	Cautela; prudência		Intérprete de Xerxes I, no Cinema
Total de moeda de um país	Capaz de causar medo (fem.)	Espaço do culto do Candomblé	Genebra (bebida)	Tecido que envolve as arcadas dentárias	Prende a pele ao corpo do tarol
Bom					
Casaco que protege contra o frio	É essencial ao surfe	O Império liderado por Gengis Khan	Obcecado (fig.)	Praia (?), point do surfe em Floripa	Claude (?), pintor
A origem da notícia					
Transforma energia elétrica em química	Possuir	Marcelo (?), parceiro de Raul Seixas em "A Panela do Diabo"	Instituição palestina	Hastes de válvulas, em motores de explosão	Filme japonês
Bodum (bras.)					
Deve ir aonde o povo está (MPB)	A fâmula verde-louro do Hino Nacional	Ferro, em inglês	Ferro, em inglês	Ferro, em inglês	Ferro, em inglês
Qualquer erva, para os indígenas					

BANCO 2/an. 3/caá — ran. 4/iron — iuri. 6/lábaro — mongol. 7/verrina.



## Horóscopo do dia

**ÁRIES** 21/3 a 20/4  
 Você começa o fim de semana com disposição e organização de suas pendências! Apesar das surpresas de Mercúrio retrógrado, mantenha o bom humor no romance e controle a desconfiança. Se tem interesse em alguém, comece o dia tomando a iniciativa e aproveite!  
**COR: AZUL PALPITES: "25, 11, 16"**

**TOURO** 21/4 a 20/5  
 Sábado é dia de relaxar, Touro! Cuide das suas tarefas discretamente e tome seu tempo. Prepare-se para a chegada da noite, onde amizades podem precisar de paciência extra. Vida amorosa devagar? Mantenha a calma e não desanime!  
**COR: VERDE-ESMERALDA PALPITES: "24, 31, 32"**

**GÊMEOS** 21/5 a 20/6  
 Sábado vibrante à vista! É dia de explorar a vida com seus amigos e ousar na carreira ou na vida pessoal. Tenha cuidado com o lado crítico à noite. No amor, um programa fora da rotina pode ser exatamente o que você precisa. Divirta-se!  
**COR: VIOLETA PALPITES: "22, 31, 14"**

**CÂNCER** 21/6 a 21/7  
 Energia positiva à vista para o trabalho, Câncer! Se é necessário trabalhar, que seja de forma focada para aumentar suas chances de sucesso. Aproveite a popularidade e curta os amigos. Mas atenção, planos de viagem precisam de um olhar cuidadoso com Mercúrio retrógrado à noite. A vida amorosa pode dar uma desacerelerada, mas é só por hoje.  
**COR: PRETO PALPITES: 49, 22, 41"**

**LEÃO** 22/7 a 22/8  
 Sábado está aí e sua vibe aventureira está no auge! Seja uma viagem ou um dia de trabalho, unir forças e manter o espírito positivo será o seu superpoder. Atenção às frustrações à noite devido a Mercúrio retrógrado. Os assuntos do coração podem ter uma energia tensa.  
**COR: LILÁS PALPITE: "34, 20, 43"**

**VIRGEM** 23/8 a 22/9  
 Hoje é um dia de surpresas e novidades! Aproveite as oportunidades - e quem sabe uma mudança no visual? Cuide da saúde e aproveite seu lado sensual ao máximo. Atenção! A noite, possíveis tensões nos assuntos de amor.  
**COR: AZUL-CLARO PALPITE: 51, 31, 06"**

**LIBRA** 23/9 a 22/10  
 Sábado, Libra! Aproveite o dia para se reconectar com pessoas queridas e se divertir. Esteja pronto para oportunidades de passeios e diversões surpreendentes. Cuide bem da sua saúde à noite e lembre-se, os romances descontraídos fortalecem laços.  
**COR: DOURADO PALPITES: "28, 03, 21"**

**ESCORPIÃO** 23/10 a 21/11  
 Neste sábado, boa parte da sua atenção pode se voltar para os assuntos do dia a dia e, se precisar trabalhar, fica mais fácil mergulhar de cabeça nas tarefas logo cedo. Talvez tenha que fazer sacrifícios para atingir seus objetivos e adiar os seus planos de descanso hoje, mas siga em frente sem desistir. Mercúrio retrógrado pede mais atenção nos momentos na vida amorosa.  
**COR: LARANJA PALPITES: "19, 21, 12"**

**SAGITÁRIO** 22/11 a 22/12  
 Sagita, aproveite sua energia e charme hoje! Divirta-se e tire o melhor proveito de momentos felizes com entes queridos. Se estiver planejando algo especial, faça isso cedo, pois Mercúrio retrógrado à noite pode aumentar o ciúme. Fique esperto para evitar conflitos familiares mais tarde.  
**COR: ROSA PALPITES: "04, 31, 14"**

**CAPRICÓRNIO** 23/12 a 20/1  
 Hoje, energias positivas estão voltadas para a casa e a família, tornando o dia perfeito para relaxar. Receitinhas caseiras são suas melhores aliadas na busca por um estilo de vida mais saudável. Contudo, à noite, cuidado com as palavras para manter a harmonia em suas relações.  
**COR: AMARELO PALPITES: "12, 54, 30"**

**AQUÁRIO** 21/1 a 19/2  
 Sabadou! Aproveite o dia para colocar o papo em dia com amigos e brilhe no com sua incrível habilidade de comunicação. O amor pode florescer à tarde, mas e suas finanças? Mantenha a cautela à noite.  
**COR: AMARELO PALPITES: 44, 05, 32"**

**PEIXES** 20/2 a 20/3  
 Hoje traz boas vibrações para as finanças e possíveis novas formas de aumentar a renda. Há uma chance de boas notícias neste sábado se está planejando comprar algo para a casa. Seja cauteloso à noite, escolha bem suas palavras para evitar mal-entendidos. A vida amorosa precisa de atenção, então evite assuntos sensíveis por agora.  
**COR: AZUL-ROYAL PALPITES: 07, 02, 61"**

### Solução anterior

	M		O		F				
S	A	C	E	R	D	O	T	E	
Â	R	N	O	I	V	A	R		
L	O	T	E	M	O	E	L	L	A
S	E	R	R	A	L	S			
I	M	A	N	C	H	A			
A	L	V	O	C	O	A	L	A	
A	V	I	V	E	R	I	Ç		
E	P	R	A	T	I	C	O		
S	P	A	R	E	M	A			
T	I	N	A	S	A	T	O		
A	R	N	O	L	D	T	E	L	
E	T	T	A	B	U	E			
O	P	A	A	R	C	O			
A	U	R	O	R	A	O	M	S	

#FaçaCoquetel  
 Assine e receba no conforto da sua casa!  
 www.asinicoquetel.com.br

Desafio Fácil CACA PALAVRA Cripto

Acesso nosso site!

COQUETEL

## Mensagem do Dia

Agora, porém, abandonem igualmente todas estas coisas: ira, indignação, maldade, blasfêmia, linguagem obscena no falar. Não mintam uns aos outros, uma vez que vocês se despiram da velha natureza com as suas práticas e se revestiram da nova natureza que se renova para o pleno conhecimento, segundo a imagem daquele que a criou.

**COLOSSENSES 3: 8-10**

### PREVISÃO DO TEMPO

Sábado 29/3/2025  
 Parcialmente nublado com pancadas de chuva

Domingo 30/3/2025  
 Sol

Segunda 31/3/2025  
 Parcialmente nublado com pancadas de chuva

**FASES DA LUA**

- Nova 29/03 - 07h57
- Crescente 04/04 - 23h14
- Cheia 12/04 - 21h22
- Minguante 20/04 - 22h35

**Maringá** max 34 min 23

**Londrina** max 33 min 21

**Cascavel** max 29 min 21

**Foz do Iguaçu** max 31 min 23

**Curitiba** max 27 min 18

**Paranaguá** max 29 min 23

### Loterias

**Lotofácil** concurso: 3354  
 01 02 03 05 07 08 09 13  
 14 15 16 18 20 24 25

**Megasena** concurso: 2845  
 10 31 40 52 54 56

**Dupla sena** concurso: 2793  
 1º sorteio 11 12 22 25 33 46  
 2º sorteio 06 07 09 25 27 30

**Quina** concurso: 6692  
 07 13 21 34 76

**Lotomania** concurso: 2752  
 09 14 23 25 27 30 31 32 44 48  
 53 54 66 71 76 83 84 93 95 99

**Federal** concurso: 5951  
 1º prêmio 75802  
 2º prêmio 36657  
 3º prêmio 39992  
 4º prêmio 44698  
 5º prêmio 71704

**Timemania** concurso: 2223  
 02 09 22 50 63 66 79  
 TIME DO AMÉRICA-ANG

**Dia de Sorte** concurso: 1044  
 03 12 14 18 24 27 28  
 MÊS DA SORTE: MAIO

**Super Sete** concurso: 675  
 1 2 3 4 5 6 7  
 00 03 06 00 07 00 02

NOSSOS RESULTADOS SÃO INFORMATIVOS E NÃO SUBSTITUEM OS RESULTADOS OFICIAIS



Juliana Dalmora sendo clicada por Vera e Grasi Fotografias



A família Bittencourt comemorando a chegada do novo integrante Noah. Na foto Cícero, Cassiane e Gael

**Parabéns!**

George Uriarte Scaranto, Laudino Favarim, Alceu Magrin, Lucidina Bonfin, Almir Gurgacz e Edemar Nilo Marcon são os aniversariantes que festejaram idade nova durante a última semana. Os nossos votos de muitas felicidades a todos.



O casal Soraia e José Carlos passeando pela linda Grécia

**Você sabia???**

“A Ponte Internacional da Amizade, que liga o Brasil ao Paraguai, completou nesta quinta-feira, dia 27 de março, 60 anos desde a sua inauguração. Por dia passam mais de 100 mil pessoas pela a ponte que é o símbolo da união entre os dois países. Ela é a ponte mais movimentada com um trajeto de 552 metros de extensão. Para comemorar, um grande painel cheio de cores e imagens significativas foi feito, o artista divide que utilizou uma técnica mista, que envolveu principalmente o realismo, um espaço branco ganhou cores”.

**SESSÃO INFANTIL**



A fofíssima Taís de Lima que acabou de completar um ano, nas lentes de Vera e Grasi Fotografias

# Filé de Tilápia ao Molho Branco Cremoso



## INGREDIENTES

- 400g de filé de tilápia Copacol
- Suco de ½ limão
- Sal, pimenta e salsinha a gosto
- 150g de queijo mussarela ralado
- Azeite para grelhar o peixe

## MOLHO BRANCO

- 1 colher (sopa) de farinha de trigo ou arroz
- 2 colheres (sopa) de manteiga
- 500ml de leite integral
- 50g de queijo ralado
- 1 caixa de creme de leite
- Sal e pimenta a gosto

## MODO DE PREPARO

Comece deixando os filés de tilápia marinando com o suco de limão, sal e pimenta. Enquanto isso, derreta a manteiga em uma panela em fogo baixo. Acrescente a farinha e mexa sempre até dourar. Aos poucos, adicione o leite e mexa vigorosamente, para não empelotar. Por fim, acrescente o creme de leite e acerte o sal. Use sempre o fogo baixo para não deixar o molho ferver. Retire os filés da marinada e leve para uma frigideira aquecida com um fio de azeite. Deixe dourar de um lado e vire com cuidado para não desmanchar a carne. Retire da frigideira e coloque os filés em uma travessa refratária, cubra com o molho branco e finalize com uma camada de queijo mussarela ralado. Leve ao forno a 180° por 10 minutos ou até gratinar. Sirva em seguida, com salsinha por cima.

# Bolo de leite



## INGREDIENTES

- 1 caixinha de leite condensado
- 1 caixinha de leite (a caixinha de leite condensado como medida)
- 1 caixinha de leite de coco (a caixinha de leite condensado como medida)
- 1 caixinha de farinha de trigo (a caixinha de leite condensado como medida)
- 1/2 caixinha medida de açúcar (a caixinha de leite condensado como medida)
- 3 ovos
- 1/2 xícara de chá de manteiga

## MODO DE PREPARO

Reúna todos os ingredientes; Despeje o leite condensado no liquidificador e utilize a caixinha como medida para os demais ingredientes; Depois, adicione todos os ingredientes e bata até obter uma mistura homogênea; Coloque em uma assadeira untada com manteiga e farinha de trigo e leve ao forno preaquecido a 180 °C por 45 a 50 minutos ou até que faça o teste do palito e ele sair meio úmido; Retire do forno e deixe esfriar antes de servir;

# Copacol

A Tilápia preferida para todos os momentos!





## Começam as classificatórias da Regional Cup

Vai ser dada a largada para as classificatórias da 2ª edição da FIA Regional Cup de Kart Brasil. Neste sábado (29), serão conhecidos os primeiros classificados para a Final nas categorias OK Júnior FIA e OK FIA, junto com a realização da Copa São Paulo de Kart KGV no Kartódromo Granja Viana, em Cotia (SP). Serão definidos quatro finalistas em cada uma das categorias. Na Final, que será disputada nos dias 24 e 25 agosto no Kartódromo Internacional de Imperatriz (MA).

# Inscritos no Metropolitano de Kart terão três dias de treinos preparatórios

Os pilotos inscritos para a 2ª etapa do Campeonato Metropolitano de Kart de Cascavel, a ser disputada no dia 5 de abril, no Kartódromo Delci Damian, terão três dias de treinos preparatórios. O Kart Clube de Cascavel divulgou que quarta, quinta e sexta-feira a pista será exclusiva para quem vai disputar a prova. Assim, os pilotos domingueiros e de recreação terão que aproveitar este fim de semana para andarem.

A programação será idêntica para os três dias. No período da manhã, das 8h às 08h15, treino da categoria Escola; das 08h15 às 08h30, Mirin/Cadete; das 08h30 às 08h45, F-4 Novatos/F-4 195; das 08h45 às 09h00, F-4 Graduados/Sênior/Júnior/Super Sênior; das 09h00 às 09h15, 125; das 09h15 às 09h30, Escola; das 09h30 às 09h45, Mirin/Cadete; das 09h45 às 10h00, F-4, Novatos/F-4 195; das 10h00 às 10h15, F-4 Graduados/Sênior/Júnior/Super Sênior; das 10h15 às 10h30, 125; das 10h30 às 10h45, Escola; das 10h45 às 11h00, Mirin/Cadete; das 11h00 às 11h15, F-4 Novatos/F-4 195; das 11h15 às 11h30, F-4 Graduados/Sênior/Júnior/Super

Sênior; e das 11h30 às 11h45, treino da categoria 125.

Já a programação da tarde prevê para das 13h30 às 13h45, treino da categoria Escola; das 13h45 às 14h00, Mirin/Cadete; das 14h00 às 14h15, F-4 Novatos/F-4 195; das 14h15 às 14h30, F-4 Graduados/Sênior/Júnior/Super Sênior; das 14h30 às 14h45, 125; das 14h45 às 15h00, Escola; das 15h00 às 15h15, Mirin/Cadete; das

15h15 às 15h30, F-4 Novatos/F-4 195; das 15h30 às 15h45,

F-4 Graduados/Sênior/Júnior/Super Sênior; das 15h45 às 16h00, 125; das 16h00 às 16h15, Escola; das 16h15 às 16h30, Mirin/Cadete; das 16h30 às 16h45, F-4 Novatos/F-4 195; das 16h45 às 17h00, F-4 Graduados/Sênior/Júnior/Super Sênior; das 17h00 às 17h15, 125; das 17h15 às 17h30, Escola; das 17h30 às 17h45, Mirin/Cadete; das 17h45 às 18h00, F-4 Novatos/F-4 195; das 18h00 às 18h15, F-4 Graduados/Sênior/Júnior/Super Sênior; e das 18h15 às 18h30, treino da categoria 125.



O Kartódromo Delci Damian viverá as emoções da 2ª etapa do Metropolitano de Kart com treinos a partir de quarta-feira

## Luciano Conceição busca a liderança da F-4 Sênior

A possibilidade de assumir a liderança da categoria F-4 Sênior fez com que o cascavelense Luciano Conceição opte por disputar a 2ª etapa do Campeonato Metropolitano de Kart de Cascavel, a ser disputada no próximo sábado

(5), no Kartódromo Delci Damian. No mesmo dia será disputada a 2ª etapa da Copa Beto Carrero, em Santa Catarina, competição que serve de preparação para os pilotos que vão disputar o Campeonato Brasileiro, em novembro,



Luciano Conceição conquistou o segundo lugar na abertura da temporada e está a dois pontos da liderança da categoria F-4 Sênior

### CLASSIFICAÇÃO DA CATEGORIA F-4 SÊNIOR

Pos.	Piloto	Cidade	Pontos
1º	Eduardo Ferrari	Toledo	21
2º	Luciano Conceição	Cascavel	19
3º	Mailson Araújo	Cascavel	17,5
4º	Maurício Zaffati	Cascavel	17
5º	Josinei Máximo	Cascavel	16,5
6º	Juliano M. dos Santos	Cascavel	15,5
7º	Marcos Fernandes	Cascavel	9
8º	Diego Gomes	Cascavel	7,5
9º	Rafael Paiva	Cascavel	5
10º	Edawardo Tanabe	Cascavel	4,5
11º	Joelson Alves	Cascavel	4
12º	Lucas Krzesinski	Cascavel	3
13º	Rafael Griep	Medianeira	0
14º	Cristian Reuse	Toledo	0

no kartódromo catarinense.

Luciano disputou a etapa de abertura da Copa Beto Carrero e conquistou a oitava colocação na categoria F-4 Sênior. "Optamos por disputar o Metropolitano para prestigiar o Kart Clube, que tem procurado promover manter um calendário que nos possibilite estar em constante atividade. Também optamos

porque temos a possibilidade de assumir a liderança, uma vez que conquistamos a segunda colocação na abertura da temporada. Estamos com 19 pontos, a dois do líder Eduardo Ferrari. Fizemos uma boa preparação e vamos à pista com a meta de brigar pela vitória. Mas a liderança é o principal objetivo", acen-tua Luciano.

# Cascavel Futsal faz duelo para se firmar na Ouro



**Cascavel faz mais um jogo em casa em busca de evolução na tabela**

## FC Cascavel estreia no Estadual Sub-20

**Cascavel** – O Campeonato Paranaense Sub-20 começa neste sábado com a participação de 12 equipes que irão se enfrentar em turno único, com os oito melhores avançando para os play-offs. O FC Cascavel faz a primeira partida contra o Apucarana, a partir das 15 horas, no Estádio 14 de Dezembro, em Toledo.

Depois da inédita participação na Copa São Paulo, foram quase dois meses de preparação para a estreia. O time segue comandado por Cesar Bueno, que espera uma competição com nível mais alto que na temporada passada.

“Neste ano, o campeonato aumentou de nível, sendo dividido em duas divisões. Devido à nossa classificação na temporada passada, estamos na Série A. Serão 12 times brigando por 8 vagas. Estamos muito otimistas, mantivemos uma base da Copa São Paulo e temos confiança de que faremos um bom campeonato para garantir novamente a vaga para a Copinha de 2026”, afirmou o treinador.

Todos os jogos da rodada de abertura acontecem neste sábado: Operário x Hope Internacional, Paraná Clube x Athletico, Coritiba x Londrina, Azuriz x Rio Branco e Araucária x Patriotas.

**Cascavel** – O Cascavel Futsal faz neste sábado (29), às 19h, no Ginásio da Neva, um dos seus duelos mais duros nesta fase inicial da Série Ouro e, consequentemente, pode mostrar em qual patamar está efetivamente. A Serpente Tricolor enfrenta o Campo Mourão, um dos times que está com 100% de aproveitamento na competição após três rodadas. É bem verdade que o time do noroeste passou sufoco para vencer o Esporte Futuro, no último domingo, mas como também estará na Liga Futsal é o adversário ideal para uma avaliação mais precisa.

Para a partida desta noite, o técnico Tricolor Deivid Hadson poderá contar com o

elenco completo para tentar a vitória e a entrada no G8 do campeonato. “Sempre conversamos que dentro de casa não podemos perder pontos, especialmente pelos critérios utilizados nas próximas fases. Não tivemos um bom início, mas espero fazer valer o mando de quadra”, afirmou Bazzinho.

### RODADA

A quarta rodada também é fundamental para algumas equipes da região que buscam reabilitação. São Miguel e Itaipulândia estão com apenas um ponto e farão uma disputa particular a partir das 20 horas, no Ginásio Joelson Marceloina, em São Miguel do Iguçu. Quem perder tem grandes chances de assumir a lanterna do campeonato. O restante da rodada

tem confrontos entre times do sudoeste. O Ampére recebe o líder Pato Branco, enquanto o Mariópolis volta a jogar em casa contra o ABF/Beltrão. Chopinzinho e Manoel Ribas fecham a rodada do sábado. No domingo, o Marreco viaja para enfrentar o Operário. Mais uma vez, a partida acontece em Chopinzinho, já que as reformas no ginásio da cidade de São João não foram concluídas.

### INGRESSOS

Os ingressos estão sendo vendidos nos Supermercados Mufattão ou pelo site [www.ingressonacional.com.br](http://www.ingressonacional.com.br). Para quem comprar antecipado, o valor é de R\$20. Na bilheteria do ginásio, os valores serão de R\$ 40,00 (inteira), R\$ 20,00 (meia-entrada).

## Cascavel FAG disputará o bronze

**Cascavel** - Com um começo de partida bem abaixo das expectativas, a equipe do Cascavel FAG foi derrotada pelo Clube Português do Recife, por 25 a 15, pela semifinal da SuperCopa do Brasil de

Handebol Feminino. Com o resultado, o time paranaense disputará a terceira colocação contra as catarinenses do Criciúma, que enfrentaram o Clube Paulistano na disputa da vaga.

## Decisão do Paranaense promete fortes emoções

**Cascavel** – Operário Ferroviário e Maringá decidem, neste sábado (29), o título do Campeonato Paranaense de Futebol com promessa de fortes emoções para os torcedores após a primeira partida que acabou com empate em 2 a 2, sendo apontada como o melhor jogo do campeonato. Na sexta-feira (28), o time de Ponta Grossa colocou uma carga final de 500 ingressos à venda e longas filas se formaram no entorno do Estádio Germano Kruger, palco da final, a partir das 16h.

O time da casa não contará com Lucas Wingert e Jhemerson, em fase final de recuperação

física após lesão. O técnico Bruno Pivetti deve confirmar a mesma escalação da partida passada, como Mingotti e Neto Paraíba atuando no ataque.

O Maringá chegou em três das últimas quatro finais do estadual, mas ainda não sentiu o gosto de ser campeão. Para quebrar esse tabu, o técnico Jorge Castilho pretende montar um time que seja forte no meio-campo e ataque, já que precisa da vitória para ficar com o título. Como o primeiro jogo terminou empatado, quem vencer será o campeão. Um novo empate leva a decisão para os tiros livres.

## “Brasileirão das bets” começa neste sábado

**Rio de Janeiro** – A edição 2025 do Campeonato Brasileiro de Futebol começa hoje e, mais do que nunca, estará marcada pela intensa participação das casas de apostas como principais patrocinadoras, seja dos clubes, seja do próprio campeonato. Além disso, será ainda mais comum ver as marcas em todos os espaços publicitários ao redor do campo. Todos os times da Série A são patrocinados por bets, com a marca sendo o patrocinador máster em 90% deles.

Apenas Mirassol e Bragantino não estampam no centro da camisa alguma empresa do setor, mas eles estão ligados a casas de apostas como patrocinadoras. Quatro bets têm contrato de patrocínio master com dois clubes cada. A Alfa trabalha com os rivais Grêmio e Internacional, a Betfair é estampada por Cruzeiro e Vasco, a Esportes da Sorte está no Ceará e no

Corinthians, e a Superbet aparece nas camisas de Fluminense e São Paulo.

“Estudos conduzidos por consultorias especializadas atestam que o Brasil já ocupa a posição de terceiro maior mercado global de apostas esportivas. Em termos de maturidade e tamanho de mercado, países europeus ainda lideram, embora o Brasil esteja em rápida expansão. A tendência é de um avanço expressivo nos próximos anos”, comentou Leonardo Henrique Roscoe Bessa, sócio do Betlaw, escritório dedicado ao mercado de apostas. O Flamengo é o que recebe a maior quantia: R\$ 115 milhões por ano, da PixBet. Vale mencionar que vários clubes quebraram recorde de patrocínio master com acordos recentes. Casos de Atlético Mineiro com a H@Bet (mínimo de R\$ 60 milhões anuais), de do Botafogo com a Vbet (R\$55 milhões) por exemplo.

ALLWAYS

Chegou  
**Fosfo500**  
no Paraguai.



**Fosfoetanolamina**  
(Acima de 90% de pureza)

- Cálcio
- Magnésio
- Zinco

[www.fosfo500.com](http://www.fosfo500.com)







CONSORCIO INTERMUNICIPAL DE SAUDE DO OESTE DO PARANA
CONSÓRCIO PÚBLICO
ESTADO DO PARANÁ
RELATÓRIO RESUMIDO DA EXECUÇÃO ORÇAMENTÁRIA
BALANÇO ORÇAMENTÁRIO
ORÇAMENTOS FISCAL E DA SEGURIDADE SOCIAL
JANEIRO A FEVEREIRO 2.025/BIMESTRE JANEIRO-FEVEREIRO

RRRO - ANEXO I (LRF, Art. 52, inciso I, alínea "a", "b" e "c" do inciso II e § 1º)

Table with columns: RECEITAS, PREVISÃO INICIAL, PREVISÃO ATUALIZADA, RECEITAS REALIZADAS (no período, até o período), SALDO (n-c).

www.elotech.com.br

Continua Página: 1



CONSORCIO INTERMUNICIPAL DE SAUDE DO OESTE DO PARANA
CONSÓRCIO PÚBLICO
ESTADO DO PARANÁ
RELATÓRIO RESUMIDO DA EXECUÇÃO ORÇAMENTÁRIA
BALANÇO ORÇAMENTÁRIO
ORÇAMENTOS FISCAL E DA SEGURIDADE SOCIAL
JANEIRO A FEVEREIRO 2.025/BIMESTRE JANEIRO-FEVEREIRO

Table with columns: RECEITAS, PREVISÃO INICIAL, PREVISÃO ATUALIZADA, RECEITAS REALIZADAS (no período, até o período), SALDO (n-c).

Table with columns: DESPESAS, DOTAÇÃO INICIAL, DOTAÇÃO ATUALIZADA, DESPESAS EMPENHADAS (No Período, Até o Período), SALDO (n-c), DESPESAS LIQUIDADAS (No Período, Até o Período), SALDO (n-c).

FONTE: Sistema Elotech, Gestão Pública, Unidade Responsável: CONSORCIO INTERMUNICIPAL DE SAUDE DO OESTE DO PARANA, emitido em 28/03/2025 às 15h e 24m.

MAXWELL SCAPINI PRESIDENTE, OESLEY ERISSON MOREIRA CONTADOR, DALANE SOKACHESKY CONTROLADOR INTERNO

Relatório resumido da execução orçamentária para o mês de março de 2025, incluindo o logo e o nome do consórcio.

Table with columns: Função/Subfunção, Dotação Inicial, Dotação Atualizada, Despesas Empenhadas, Saldo, Despesas Liquidadas.

MAXWELL SCAPINI PRESIDENTE, OESLEY ERISSON MOREIRA CONTADOR, DALANE SOKACHESKY CONTROLADOR INTERNO

Advertisement for dog adoption: 'ADOTE! SALVE UMA VIDA. GANHE UM AMIGO.' with a photo of a puppy.

AVISO DE ERRATA DE PREGÃO ELETRÔNICO Nº. 11/2025. O MUNICÍPIO DE CORBÉLIA, ESTADO DO PARANÁ COMUNICA QUE: O Edital do Pregão Eletrônico nº 11/2025, Sistema de Registro de Preços nº 12/2025, Processo Licitatório nº 39/2025, publicado no Diário Municipal no dia 17/03/2025 foi corrigido, conforme dispositivos abaixo.

GOVERNO MUNICIPAL Campo Bonito. AVISO PREGÃO ELETRÔNICO Nº 18/2025 PROCESSO ADMINISTRATIVO Nº 25/2025. OBJETO: Contratação de Empresa Especializada na Prestação de Serviços de Assessoria e Consultoria para elaboração de projetos para captação de recursos, gestão de Convênios e Prestação de Contas dos Instrumentos Jurídicos firmados junto ao Governo Federal, Governo do Estado do Paraná.

REPUBLICA FEDERATIVA DO BRASIL. COMARCA DE SANTA HELENA ESTADO DO PARANÁ. IEDA MARIA ESTEVES OFICIAL DO REGISTRO DE IMÓVEIS. IEDA MARIA ESTEVES, Titular do Ofício Imobiliário da comarca de Santa Helena, Estado do Paraná, na forma da lei, etc...



