



O Paraná

Caixa vai
confiscar 40
casas em Foz

Cidades A8

Rali da Meia
Noite supera
expectativas

Bandeirada A10

Terça-feira 3/3/2015 - Edição nº 11.847 - Ano 39 - R\$ 1,50

www.oparana.com.br

Conselho de Ética vai analisar cassação de Ganso sem Limite

Política A4

Caminhoneiros reduzem bloqueios no Paraná e marcham para Brasília

Sanção de lei não satisfaz a classe, que exige também a diminuição do preço do óleo diesel

Os transportes em greve conseguiram ontem uma vitória parcial após duas semanas de protestos pelo Brasil. A presidente Dilma Rousseff sancionou, sem vetos, a Lei dos Caminhoneiros e também garantiu o congelamento do preço do diesel por seis meses. Mas a categoria não se dá por satisfeita e exige uma redução de R\$ 0,50 no litro do combustível. No Paraná, a maioria dos bloqueios foi suspeita para que os manifestantes seguissem para Brasília.

Cidades A7

Passagem do
transporte urbano
vai hoje a R\$ 2,90
em Cascavel

Cidades A6



MARCELLO CASAL JR/AG BRASIL

BID autoriza empréstimo de US\$ 300 milhões ao Estado

A12

Salários de
professores em greve
custaram R\$ 423
milhões em fevereiro

Política A4

Comércio
exterior teve em
fevereiro pior
saldo desde 1995

Geral A5

Pneu se solta
de caminhão e
mata motociclista
na BR-277

Policial A9

ASS. PALOTINA



Por mais segurança

Palotina inscreve para curso sobre segurança em instalações e serviços com eletricidade. Participar de treinamentos é importante para minimizar riscos de acidentes. Há 35 vagas e as aulas serão na segunda quinzena deste mês.

Cidades A7

saúde
Suplemento especial

Editorial

Bresolin, as crises e ciclos de ajustes

Quando algo vai mal, todos querem apontar um culpado externo. Isso foi dito pelo empresário Guido Bresolin Jr em 2005, então na presidência da Acic. Com bom senso de observação, ele traduzia para uma linguagem mais elegante o dito popular de que “em casa onde falta o pão todo mundo grita e ninguém tem razão”.

Variando de grau, lustro após lustro, o Brasil vive uma crise só. É uma sequência entremeadada por voos de galinha. Vem desde que perdeu o bonde do desenvolvimento, aproveitado pela Coreia entre as décadas de 1960 e 1980.

Agora, ao assumir a presidência da Faciap (Federação das Associações Comerciais e Empresariais do Estado do Paraná), Bresolin se vê diante de uma situação diferente da de 2005, quando o Brasil vinha, em termos brasileiros, do “pibão” de 2004: crescimento de 5,2%, mas já declinando, como galinha em voo insustentável.

O Brasil ainda cresce, mas pouco. O

bonde do desenvolvimento se perdeu na distância e pelo menos dois anos de sacrifícios são exigidos dos brasileiros até que a galinha – ou já a águia que todos esperam que o Brasil seja depois dessa crise – volte a voar um pouco além.

Quando Bresolin presidiu a Acic, o Brasil saía de um ciclo forte de ajustes na economia. Agora, ao assumir a direção da Faciap, vive o início de um novo ciclo forte de ajustes, que tende a durar até mais tempo que o de 2003.

O que não mudou é a situação que Bresolin já detectara naquela época. Os principais atores das crises recentes apontam os dedos indicadores uns para os outros se acusando pela conjuntura, pela corrupção e até por faltar chuva ou “vergonha”. Não compreendem que a hora exige um pacto antici-se e não comícios. Nessa hora, faz bem ao Brasil, como faz bem ao Paraná, ter à frente de suas instituições representativas lideranças com a lucidez de Guido Bresolin Jr.

A greve dos caminhoneiros

Léo de Almeida Neves

A AGU (Advocacia Geral da União) está de parabéns pelas liminares obtidas na Justiça Federal para minimizar a greve dos caminhoneiros, que vem sendo amplamente divulgada pela mídia e tendo sérias consequências para a sociedade.

A Brigada Militar gaúcha e a Polícia Rodoviária Federal foram fundamentais para o cumprimento das liminares no Rio Grande do Sul. Nos demais Estados atingidos pelo movimento não se destacou a atuação das polícias militares.

Esse tema deve ser priorizado pelo governo federal, devido ao seu impacto político. Não custa lembrar que o golpe militar que derrubou Allende, no Chile, foi precedido por greves dos caminhoneiros, que paralisou o país.

As reivindicações dos caminhoneiros devem ser ouvidas e, na medida do possível, atendidas: 1 - O BNDES pode ampliar o prazo de pagamento das prestações dos financiamentos dos caminhões; 2- Os governos estaduais podem estabelecer a cobrança no máximo de 12% no ICMS das compras de óleo diesel. 3- O pedágio não deve ser cobrado nos eixos sem carga dos caminhões.

Precisa ser feito um cadastramento

Não custa lembrar que o golpe militar que derrubou Allende, no Chile, foi precedido por greves dos caminhoneiros

dos motoristas que trabalham como empregados nas empresas de transporte de cargas ou dos proprietários individuais de caminhão, recebendo salários dos seus patrões.

No atual movimento grevista quem fazia o “piquete” (cinco primeiros veículos estacionados), eram motoristas das empresas ou autônomos, enfim, a greve era de proprietários ou de empregados?

Não há dúvida de que algumas reivindicações podem ser estudadas e atendidas, mas é fundamental adentrar no âmago do movimento, permitindo aos poderes públicos federal e estadual aprofundarem-se nas suas entranhas para debelar a crise de agora e preparar-se para evitar problemas futuros.

De todo modo, é lamentável que veículos transportando cargas de produtos perecíveis fiquem imobilizados nas rodovias, que profissionais viajando com a família sofram o constrangimento de ficar inertes nos descampados, que motoristas necessitados de tratamentos para diabetes e outras doenças fiquem sem seus remédios.

Há ainda a questão dos assaltos e do banditismo de que foram alvo muitos caminhoneiros inertes nas filas com quilômetros de extensão.

É indubitável que governo e a valorosa classe dos caminhoneiros precisam encarar com seriedade e serenidade os assuntos atinentes ao transporte de mercadorias, que é certamente de grande relevância para o Brasil recuperar a pujança de sua economia, assegurando assim melhores condições de vida para o povo brasileiro.

■ **Léo de Almeida Neves** é ex-diretor do Banco do Brasil, ex-deputado federal e membro da Academia Paranaense de Letras – leoalmeidaneves@hotmail.com

TÚNEL DO TEMPO



5 de março de 1977

Recepcionado pelo presidente da Cotriguaçu, o cascavelense Roberto Wypych, o presidente Ernesto Geisel inaugura o terminal da central cooperativista no Porto de Paranaguá e ouve do governador Jayme Canet Júnior a notícia de que o Paraná vai colher uma nova safra recorde, de 15 milhões de toneladas. Dois professores são expulsos da Fecivel sob acusação de difamarem o Conselho da instituição.

Armadilhas do clima

Coriolano Xavier

Tivemos no ano passado muitas discussões exacerbadas sobre o destempero do clima. Água de menos aqui, água de mais ali, impactos sobre a produção ou logística do campo, e barbas de molho com o abastecimento urbano de água ameaçado.

No calor da seca e dos debates, voltou à tona a questão recorrente do papel da floresta amazônica no clima brasileiro: segundo pesquisas, além de contribuir para as chuvas torrenciais de nuvens baixas, a região também exporta umidade para todo o continente através dos chamados “rios voadores”.

Na verdade, esses “rios” são gigantescas massas de nuvens carregadas, formadas por ventos úmidos vindos do oceano e atraídos pela baixa pressão atmosférica da região (principalmente no verão) e que se deslocam para fora da Amazônia, em direção ao Centro-Sul e Sudeste.

Os pesquisadores também alertam para um contraponto preocupante: a Amazônia de fato distribui umidade para outras regiões brasileiras, mas a depredação da floresta gera impactos negativos sobre essa sua funcionalidade, com reflexos potenciais sobre o regime de chuvas e a temperatura média.

Hoje, 19% da floresta amazônica estão desmatados e 28% degradados, configurando praticamente metade da floresta como um ambiente fora de seu perfil original de vegetação. São quase três milhões de km modificados e isso deve irradiar consequências sobre a orquestração climática regional e brasileira.

Obviamente, esse não é o único – e nem o mais importante – fator de desestabilizações climáticas. A obstinada queima de combustíveis fósseis, e sua gigantesca descarga de

CO2 na atmosfera, é o vilão número 1 das mudanças do clima, assim eleito por unanimidade global.

Ambientes com aumento de temperatura são mais suscetíveis a eventos climáticos extremos – como secas e enchentes, trazendo riscos para nossos padrões de produtividade e de custo de produção, pois severidade ambiental pode significar aumento ou rearranjo da tecnologia aplicada no campo.

Diante dessa questão, que a meu ver é estratégica para o agronegócio, pois pode impactar sua competitividade e lucratividade, como se posicionam as lideranças do setor? Afinal, o agronegócio é fiel da balança para a saúde econômica brasileira e, em boa medida, fiador do nosso futuro.

Talvez seja o momento para o agronegócio abrir um debate abrangente entre produtores, academia e entidades setoriais, para discutir como evitar ou minimizar armadilhas do clima. Talvez seja hora, enfim, de assumir a liderança dessa pauta na sociedade, inclusive mobilizando outros setores da economia cujo passivo ambiental é bem mais crítico.

Conhecimento e tecnologia para isso, aparentemente, já se tem. Talvez falte a dose certa de consciência e compromisso, em diferentes elos da cadeia produtiva do agronegócio. Direta ou indiretamente, a questão climática pode afetar a economia de todos, portanto é um problema de todos, também. Basta olhar com um pouco mais de atenção, vontade e reflexão.

■ **Coriolano Xavier** é professor e vice-presidente de comunicação do Conselho Científico para Agricultura Sustentável

falecimentos

- Eunice A. Baeza (67)
- Sergio F. Scheffer (30)
- Pedro A. Machado (72)

Óbitos registrados ontem, até as 17h, pela Acesc, em Cascavel

Faça seu pedido de coroa de flores com maior comodidade e rapidez.

www.
coroasfloriprev
.com.br

Após a repercussão negativa, o presidente da Câmara, Eduardo Cunha (PMDB-RJ), deve anunciar hoje o recuo do benefício aprovado pelo comando da Casa que permite passagens para cônjuges de parlamentares. Quatro partidos já anunciaram que abrem mão do benefício: PT, PSDB, PPS e PSOL.

PETROBRAS

Oposição apresenta 154 requerimentos para CPI

Parlamentares querem convocar ministro José Eduardo Cardozo, ex-dirigentes da estatal e políticos para depor

Brasília - Partidos de oposição apresentaram até o início da tarde de ontem 154 requerimentos à CPI da Petrobras. Entre os pedidos estão a convocação do ministro da Justiça, José Eduardo Cardozo, de políticos e ex-dirigentes da estatal, além da criação de subrelatorias na comissão e quebras de sigilo.

Maior bancada de oposição na Câmara, o PSDB apresentou 60 requerimentos. O DEM protocolou 47. PPS (23), PSB (21) e SD (3) também apresentaram pedidos, que serão analisados pela comissão pela ordem de entrega.

Entre os requerimentos, estão pedidos para convocar o ex-ministro Antônio Palocci, o senador e ex-presidente da República Fernando Collor, o tesoureiro nacional do PT, João Vac-

cari Neto, e os ex-dirigentes da Petrobras Paulo Roberto Costa, Renato Duque, Nestor Cerveró e Pedro Barusco.

A oposição quer ouvir o ministro da Justiça, José Eduardo Cardozo, sobre a reunião entre ele e advogados da empreiteira Odebrecht no último dia 6. A empresa é uma das investigadas pela operação Lava Jato.

Os parlamentares opositoristas também apresentaram requerimentos para que a Justiça Federal do Paraná forneça uma cópia integral do processo da Operação Lava Jato. Os deputados também querem ter acesso a informações so-

bre as investigações que estão a cargo do STF (Supremo Tribunal Federal), do MPF (Ministério Público Federal) e do Ministério da Justiça.

O deputado Júlio Delgado (PSB-MG) apresentou pedido para que o juiz federal Sérgio Moro, responsável pela Lava Jato na primeira instância, seja ouvido na Câmara. Delgado também protocolou requerimento para ouvir o atual presidente da Petrobras, Aldemir Bendine.

A CPI foi instalada no último dia 26 e será presidida pelo deputado Hugo Motta (PMDB-PB). A relatoria ficará com Luiz Sérgio (PT-RJ).

PSDB fez 60 pedidos, além de DEM, PPS, PSB e Solidariedade

Congresso vota hoje mudança na análise de vetos presidenciais

Brasília - O Congresso Nacional reúne-se nesta terça-feira, às 19 horas, para concluir a votação do projeto de resolução que altera as normas para apreciação de vetos presidenciais (PRN 1/2015).

Na semana passada, os parlamentares não conseguiram fechar um acordo para votar o projeto, o que impediu a apreciação dos vetos, que estão trancando as votações no Congresso.

O projeto acelera a votação dos vetos – com a previsão de cédulas eletrônicas e limites de discussão e de apresentação de destaque. O objetivo é evitar que a votação demore horas pelo uso de manobras de obstrução.

No ano passado, amparada nos Regimentos da Câmara e do Senado, a oposição conseguiu atrasar por cerca de dez horas o fim da votação de vetos, com o objetivo de impedir a análise do projeto que alterou a meta de superavit (PLN 36/14).

O relator da proposta, senador Jorge Viana (PT-AC), acredita que as lideranças partidárias chegarão em breve a um consenso sobre as alterações nas regras de apreciação de vetos. “Falta

muito pouco para um entendimento, um acordo, onde a oposição sinta que ficará garantido o direito a destaques e também a discussão dos destaques. Faltam pequenos ajustes. Se aprovarmos essa resolução, vamos por fim a sessões intermináveis”, disse o senador.

Depois de votar o projeto, os parlamentares passarão a analisar os vetos que estão em pauta já com base nas novas regras.

ORÇAMENTO

Por fim, depois de analisar o projeto com as novas regras para tramitação de vetos e os quatro vetos listados, os parlamentares poderão finalmente concluir a votação do Orçamento da União de 2015. Na sexta-feira passada, acabou o prazo para apresentação de novas emendas individuais à proposta (PLN 13/2014). O relator da Lei Orçamentária Anual (LOA) de 2015, senador Romero Jucá (PMDB-RR), prometeu incluir no Orçamento todas as emendas apresentadas pelos novos parlamentares, remanejando recursos para que os pleitos possam ser atendidos.

coluna Esplanada

POR LEANDRO MAZZINI Twitter @colunaesplanada



Oposição apreensiva

Pelo menos um nome do PSDB – ou dois, no pior dos cenários – estaria na lista de denunciados do Procurador Geral da República, Rodrigo Janot (foto), que sai esta semana sobre a corrupção na Petrobras. Um deles grão-tucano com mandato parlamentar. Enquanto o vaivém de nomes suspeitos e o terror psicológico dominam parte do Congresso, a oposição recorreu à cautela na gritaria contra o PT até a lista sair. Tucanos e democratas acreditam que basta um nome para derrubar toda a estratégia de ataque ao governo e, por consequência, a CPI – que pode virar pizza como o caso da Delta.



as cidades afetadas pela maior tragédia natural do País em 2011, quando mais de 900 pessoas morreram soterradas nas chuvas daquele verão. A região foi alvo da CGU e do TCU por causa de malversação de verbas federais.

Saindo..

Engana-se quem pensa ter sido a repercussão na imprensa ou o tamanho da conta o recuo de Eduardo Cunha sobre as passagens aéreas para cônjuges dos(as) deputados(as). Foram os próprios parlamentares – os homens – quem pressionaram contra, por motivos impúblicáveis – ou os que só a personagem da minissérie Dany Bond explica.

..De fininho

As passagens para as esposas, em especial, eram promessa de campanha de Cunha junto à bancada evangélica, e cumprida. Agora, ele empurra a decisão para a Mesa Diretora.

Cadê a multidão?

Sindicalistas já fizeram mais barulho na Esplanada por pautas menos importantes que as atuais, que mudam regras

de benefícios. Só trio-elétrico aparece, e com pouca gente.

Blindaram Dilma

A Polícia Rodoviária e a Força Nacional de Segurança fizeram bloqueio ontem pela manhã na BR-060 e impediram que cerca de 400 caminhões chegassem em buzinação à Esplanada dos Ministérios. Mas também muitas mercadorias não chegaram à capital.

Boato na estrada

Revoltados, os caminhoneiros grevistas, sem carga, espalharam que a PRF estava escoltando os caminhões da Friboi. Era boato. Não havia viatura suficiente para isso. Como notório, a empresa, da JBS, foi financiadora da campanha do PT.

Balança..

A Secretaria Especial de Portos cancelou R\$ 50,5 milhões que seriam destinados para o complexo portuário de Suape (PE), por causa da investigação da Operação Lava-Jato. Mas.. liberou um total de R\$

378 milhões para o Porto de Santos (SP).

..desequilibrada

Segundo o diretor-presidente da Associação Brasileira dos Terminais Portuários, Wilen Manteli, a dificuldade que as Companhias Docas ‘demonstram para executar seus orçamentos anuais deve-se à falta de autonomia’.

Água de lastro

Sete unidades das Cias. Docas são administradas pela Secretaria de Portos e uma pelo Ministério dos Transportes. Em 2014, as Docas executaram só R\$ 487,7 milhões dos R\$ 1,4 bilhão autorizados pelo Governo – 34,1% do orçamento.

No QG

Como antecipamos, o general Fernando Azevedo, ex-APO, foi confirmado novo comandante do Comando Militar do Leste (Rio). Não se sabe se cuidará da Olimpíada.

Ponto Final

Por onde andam os ex-governadores Sérgio Cabral (RJ) e Roseana Sarney (MA) ?...

Especulação

Apesar das tentativas de ligações de Aécio Neves (PSDB-MG) ao escândalo, o presidenciável não está na lista de Janot.

No-show

A apreensão é tamanha que tem deputado e senador da base governista que nem aparecerá em Brasília nesta semana, responderam alguns gabinetes.

Vale lembrar..

..que a lista de Janot envolve apenas os políticos citados nas delações de Paulo Costa (ex-Petrobras), do doleiro Alberto Youssef e de um dos cons-

trutores. Se todos falarem...

Neutralizando Lindbergh

Governador reeleito no Rio, Luiz Fernando Pezão (PMDB) vai cumprir promessa de campanha e botar o ‘pé no barro’. Retoma na quinta-feira o programa de gabinete itinerante, uma carreta adaptada na qual percorrerá o Estado em despacho uma vez por semana. Nesta quinta, vai a Nova Iguaçu, onde o rival Lindbergh Farias foi prefeito.

Baixada e Serra

Além da Baixada, com nove municípios e detentora de mais de 30% dos votos, Pezão vai subir a Serra. Ele revisitará

editoria e colaboradores

Informe da redação

Limite para Ganso

Ilustre desconhecido até pouco mais de dois anos atrás, Jeovane Machado (foto) foi uma das surpresas brotadas das urnas na eleição municipal de 2012. Com o codinome Ganso sem Limite, fez ótima votação e conquistou uma cadeira na Câmara de Cascavel pelo PSD. Tanto na campanha quanto no exercício do mandato, entretanto, andou alçando voos que extrapolaram o limite da ética e agora está ameaçado de perder o mandato.



DIVULGAÇÃO

Ganso sem Limite

Cassação

Em pouco tempo, Ganso sem Limite virou objeto de um processo por crime eleitoral e um inquérito proposto pelo Ministério Público, e agora será alvo também de uma investigação por quebra de decoro proposta ontem por Jorge Bocasanta e acolhida pelo presidente Gugu Bueno.

“Furão”

Nos três casos a denúncia que pesa contra o vereador, que também já responde a processo de expulsão aberto por seu próprio partido, é de furar a fila de atendimento médico em favor de pacientes mais chegados para garantir votos futuros. É o legítimo Mustela putorius furo de duas pernas.

Imparcialidade?

Resta saber se desta feita o Conselho de Ética, constituído em 2014, agirá sem a parcialidade que caracterizou a sua estreia, ocorrida no caso de idêntica representação envolvendo o hoje vereador afastado Paulo Bebber. Naquela ocasião o referido Conselho fechou os olhos para a ética e absolveu Bebber, gerando mais um irreparável prejuízo à imagem do Legislativo.

Só em maio

Edgar Bueno não deu o cano nos servidores em greve da área da saúde, que estiveram ontem de manhã no seu gabinete na expectativa de discutir a questão salarial. A categoria havia sido informada na sexta-feira que a questão só será tratada em maio, ou seja, no mês da data-base. Os servidores também

protestaram durante a sessão da Câmara.

Improbidade

A Promotoria de Justiça de Defesa do Patrimônio Público de Foz do Iguaçu ajuizou ação civil pública contra o prefeito Reni Pereira e mais três pessoas por ato de improbidade administrativa. A ação está relacionada à nomeação de uma servidora comissionada em regime de dedicação integral, mas que teria continuado a exercer atividades particulares como professora e advogada, desrespeitando assim a legislação.

Caminhoneiros

“Defendemos a liberdade e entendemos que os movimentos são fundamentais para o fortalecimento da democracia, mas não podemos brigar entre nós. Temos que ter as pautas para uma convergência”, manifestou o prefeito Beto Lunitti durante encontro que reuniu autoridades e caminhoneiros em greve na tarde de domingo, na Câmara de Toledo.

Efeito colateral

Durante o encontro, Lunitti explicou aos representantes dos grevistas que o movimento dos transportadores está refletindo negativamente em diferentes setores da economia. “A riqueza da região é baseada no setor agropecuário e Toledo tem um rebanho de 650 mil suínos, 4 milhões de aves, 3ª produção de leite do Paraná e significativa produção de grãos”, lembrou o prefeito.

*** Você sabia que a UEL (Universidade Estadual de Londrina) tem um prefeito (isso mesmo, um prefeito) que ganha R\$ 26 mil mensais? * Ainda a título de informação: a UEL tem R\$ 1,5 bilhão de orçamento e esse salário é praticamente o dobro do que é pago ao prefeito da cidade de Londrina. * Do secretário-chefe da Casa Civil, Eduardo Sciarra, sobre a greve dos professores estaduais: “O governo fez todo o possível para resolver a situação. Agora temos que voltar para as salas de aula para que os alunos não sejam prejudicados ainda mais”.**

REDE ESTADUAL

Paraná paga R\$ 423 milhões para o professorado em greve

Esse é o valor correspondente à folha salarial de um mês sem aulas

Curitiba – O Governo do Paraná depositou na última sexta-feira R\$ 1,35 bilhão referente à folha salarial de fevereiro dos servidores estaduais. Desse montante, R\$ 423 milhões são destinados aos vencimentos dos 60 mil professores da ativa – aposentados e pensionistas não estão incluídos nessa conta – e que, portanto, receberam sem trabalhar já que estão em greve. Vale ressaltar que esse período sem aulas terá de ser compensado lá na frente.

A expectativa da Secretaria de Estado da Educação era de que as aulas do ano letivo de 2015 começassem ontem, mas isso não aconteceu. A APP Sindicato saiu satisfeita da mais recente reunião de negociação, realizada na quarta-feira passada, mas retardou em uma semana a assembleia para que os professores possam avaliar a nova proposta do governo e, consequentemente, a volta às atividades.

AVANÇOS

O governo sustenta a seu favor que os professores da

rede estadual tiveram avanços históricos nos últimos quatro anos, como aumento salarial de 60% e ampliação de 75% na hora-atividade. O compromisso de valorização salarial, segundo o Palácio Iguaçu, foi cumprido integralmente um ano antes do prazo estabelecido.

Em quatro anos, foram 26% de equiparação com os demais técnicos de nível superior, mais as datas-bases

– o que totaliza os 60% reajuste acumulado. Os demais professores, de níveis mais avançados da carreira, também foram atendidos com os mesmos índices de correção salarial. Atualmente, o salário de um professor que ingressa na rede estadual do Paraná é de R\$ 3.194,71 somado o auxílio transporte, para 40 horas semanais. Em 2010 esse valor era R\$ 2.001,87.

OUTROS BENEFÍCIOS

O Estado nomeou nos últimos quatro anos 23 mil novos professores e pedagogos para as escolas. Mais de 620 profissionais da rede estadual de educação tiveram a oportunidade de afastamento remunerado de suas atividades docentes, pedagógicas ou administrativas para cursar mestrado, doutorado ou pós-doutorado entre 2012 e 2014. Também foi regularizada a situação dos 30 mil professores da Vizivali.

A verba do transporte escolar passou de R\$ 118 milhões (2007-2010) para R\$ 318 milhões (2011-2014). Em 2015, o governo planeja investir R\$ 154 milhões na compra da merenda escolar. Nos últimos quatro anos, a compra movimentou R\$ 421 milhões. O investimento saltou de R\$ 60 milhões e de nove mil toneladas de alimentos em 2011, para R\$ 169 milhões e 31 mil toneladas de alimentos, em 2014. Um aumento de quase 300%.

Universidades federais tiveram corte de 30%

Curitiba - O Governo Federal cortou 30% das verbas do orçamento das universidades federais neste início de 2015. Falta dinheiro para despesas de manutenção, bolsas de estudo e hospitais universitários, entre outros serviços considerados essenciais, mas nem por isso essas instituições pararam – ao contrá-

rio das universidades estaduais paranaenses.

A explicação do Ministério da Educação é que o orçamento de 2015 ainda não foi aprovado pelo Congresso e, por isso, é necessário segurar os gastos.

Os reitores estão mobilizados e cobram do MEC uma posição urgente. No entan-

to, decidiram não radicalizar por entender a situação difícil enfrentada pela economia nacional, que está exigindo cortes nos investimentos e altas além do razoável nos preços dos produtos e serviços prestados pelo governo. A ideia dos reitores é insistir cobrando, mas por ora sem radicalização.

Sinteoeste busca apoio da Câmara Municipal

Cascavel - Professores e demais servidores das sete universidades estaduais paranaenses iniciaram ontem mais uma semana de greve tendo como motivo principal a autonomia financeira proposta pelo Governo do Paraná. A continuidade da paralisação foi aprovada em assembleias realizadas na última sexta-feira e a volta às aulas está temporariamente suspensa.

Ontem, servidores da Unioeste (Universidade Estadual do Oeste do Paraná) e do HU (Hospital Universitário) estiveram na Câmara Municipal de Cascavel para buscar o apoio dos vereadores à sua luta.

O agente universitário José Paulo Tasca, diretor do Sinteoeste (Sindicato dos Trabalhadores em Estabelecimento do Ensino Superior do Oeste



JULIO CARIGNANO

do Paraná), fez uso da tribuna para apresentar os motivos que levaram à greve.

Ele explicou que os trabalhadores ainda lutam para receber o terço de férias, que deveria ter sido pago dezembro, e querem a garantia de que o governo não irá reenviar à Assembleia projetos que ferem a autonomia e a previdência dos servidores.

Tasca explanou sobre a proposta de autonomia financeira sugerida pelo governo. “Nós já temos autonomia prevista na Constituição Federal, o que o governo está propondo limitar é o financiamento das atividades das universidades, se isentar do que hoje é de sua responsabilidade. Algo que do jeito que está já não está dando conta”, afirmou.

IMPORTAÇÕES X EXPORTAÇÕES

Balança comercial tem o pior resultado para o mês de fevereiro em 21 anos

No bimestre, saldo negativo alcançou a casa dos US\$ 6 bilhões

Brasília - As importações superaram as vendas externas, resultando em déficit da balança comercial brasileira, em US\$ 2,84 bilhões em fevereiro, informou o Mdic (Ministério do Desenvolvimento, Indústria e Comércio Exterior) ontem. Trata-se do pior resultado para meses de fevereiro desde o início da série histórica, em 1995 - em 21 anos. Em fevereiro de 2014, a balança comercial registrou saldo negativo de US\$ 2,12 bilhões. Segundo o governo, as vendas ao exterior somaram US\$ 12,09 bilhões em fevereiro e, com isso, tiveram uma queda de 15,7% sobre fevereiro de 2014. No mês passado, as três categorias de produtos tiveram retração de vendas externas. As exportações de produtos manufaturados recuaram 11,1%, enquanto as vendas de

básicos e semimanufaturados tiveram queda de 22,7% e de 2,3% nesta comparação. Ao mesmo tempo, ainda segundo o ministério, as importações somaram US\$ 14,93 bilhões em fevereiro e tiveram recuo de 8,1% sobre o mesmo mês do ano passado. As compras do exterior de combustíveis e lubrificantes recuaram 20,3% sobre fevereiro de 2014. Já as importações de bens de consumo, matérias-primas e de bens de capital caíram 6,8%, 3% e 8%, respectivamente. No acumulado do primeiro bimestre deste ano, de acordo com o Ministério do Desenvolvimento, a balança comercial registrou um déficit (importações maiores do que vendas externas) de US\$ 6,01 bilhões. Com isso, houve pequena melhora frente ao mes-

mo período do ano passado, quando o resultado negativo somou US\$ 6,19 bilhões - o pior valor da serie histórica, que começa em 1995. Na parcial dos dois primeiros meses de 2015, as exportações somaram US\$ 25,79 bilhões, com média diária de US\$ 661 milhões (queda de 13,1% sobre o mesmo período do ano passado). As importações, por sua vez, somaram US\$ 31,81 bilhões, ou US\$ 815 milhões por dia útil, uma queda de 10,2% em relação ao mesmo período de 2014. Em 2014, a balança comercial brasileira teve déficit (importações maiores do que vendas externas) de US\$ 3,93 bilhões, o pior resultado para um ano fechado desde 1998, quando houve saldo negativo de US\$ 6,62 bilhões.

Abertura de empresas cai 5,9%

O número de empresas criadas no País caiu 5,9% em janeiro, na comparação com o mesmo mês do ano passado, segundo levantamento da Serasa Experian. De acordo com a entidade, foram abertos 150.958 negócios no primeiro mês de 2015 contra 160.348 em igual período de 2014.

Porto vai investir R\$ 45 milhões em ampliação e manutenção

Paranaguá - O Porto de Paranaguá vai investir R\$ 45 milhões em manutenção, ampliação e melhorias. Os recursos são do caixa da Appa (Administração dos Portos de Paranaguá e Antonina) e foram autorizados pelo governador Beto Richa na sexta-feira (27). O secretário de Infraestrutura e Logística, José Richa Filho, disse que os investi-

mentos fazem parte da meta de modernizar cada vez mais os Portos do Paraná. “Temos investido fortemente em Paranaguá e Antonina para tornar nossos portos mais eficientes”, afirmou José Richa Filho. Ele lembrou que os investimentos aplicados no Porto são oriundos de receitas tarifárias que a APPA arrecada e reinveste na estrutura portuária.

Receita começa a receber declaração do IR 2015

Brasília - A Receita Federal começou a receber ontem as declarações de Imposto de Renda 2015. Os contribuintes têm até 30 de abril para entregar o documento ao fisco. Os programas para fazer a declaração estão disponíveis para download na página da Receita na internet (<http://idg.receita.fazenda.gov.br/>) a partir das 8h. Os contribuintes que envia-

rem a declaração no início do prazo, sem erros, omissões ou inconsistências, também recebem mais cedo as restituições do Imposto de Renda – caso tenham direito a ela. Idosos, portadores de doença grave e deficientes físicos ou mentais têm prioridade. Os valores começam a ser pagos em junho de cada ano pelo governo e seguem até dezembro, geralmente em sete lotes. Estão obrigadas a apresentar a declaração as pessoas físicas que receberam rendimentos tributáveis superiores a R\$ 26.816,55 em 2014 (ano-base para a declaração do IR deste ano). A primeira cota, ou a única devem ser pagas até 30 de abril.

Copel deverá reintegrar funcionário com alcoolismo crônico demitido por justa causa

Curitiba - A Terceira Turma do Tribunal Regional do Trabalho do Paraná reverteu a dispensa por justa causa aplicada a um funcionário da Copel, em Campo Mourão, diagnosticado com alcoolismo crônico. A Turma determinou ainda a reintegração ao cargo anteriormente ocupado, sob pena de multa diária de R\$ 300,00, limitada a trinta dias. O trabalhador foi admitido em 1987 e, desde 2007, vinha participando de programas de dependência química manti-

dos pela companhia e recebendo tratamento médico para desintoxicação. No início de 2012, após faltas injustificadas ao trabalho, foi instaurado um processo administrativo que acabou em dispensa do eletricitário por justa causa. Os desembargadores da Terceira Turma seguiram o entendimento que tem sido adotado pelo Tribunal Superior do Trabalho em casos similares, de que o alcoolismo crônico não se enquadra na hipótese prevista no artigo

482, letra f, da Consolidação das Leis do Trabalho, como falta grave ensejadora da dispensa por justa causa, por se tratar de enfermidade prevista na Classificação Internacional de Doenças (CID 10, F. 10), como transtorno mental e comportamental. A decisão reformou a sentença proferida pelo Juízo da 4ª Vara do Trabalho de Maringá que havia sido desfavorável ao trabalhador. Foi relatora a desembargadora Rosemarie Diedrichs Pimpão.

EXPRESSO NORDESTE

**NOVOS ÔNIBUS
NOVOS HORÁRIOS**

	CASCADEL	LONDRINA
Saídas	Saídas	
07:40 H	07:40 H	
12:00 H	10:30 H	
17:20 H	15:20 H	
21:00 H	22:00 H	

Para seu maior conforto, água gelada, ar condicionado ecológico, sistema de som,ônibus novos e a segurança de sempre

Boa Viagem!

Central de Atendimento
0800 442 222

42 ANOS

DÓLAR

02/03

% dia compra

venda % mês

COMERCIAL

+1,4%

2,8940

2,8950

+1,4%

PTAX (BC)

-0,4%

2,8649

2,8655

-0,4%

PARALELO

+0,7%

2,8200

3,0600

+0,7%

TURISMO

+0,7%

2,8200

3,0400

+0,7%

EURO

-0,6%

3,2073

3,2082

-0,6%

US\$ 1 É IGUAL A:

MOEDAS X REAL

lene

120,13

lene

R\$ 0,0239

Libra est.

0,6508

Libra est.

R\$ 4,40

Euro

0,8932

Peso arg.

R\$ 0,33

Peso arg.

8,735

R\$1:

1.637,47 guaranis

POUPANÇA - TR

Período/ depósitos...

Poup. antiga

Poup. nova

TR

até 3/5/12

part. 4/5/12

3/2 a 3/3

0,5179

0,5179

0,0178

4/2 a 4/3

0,5434

0,5434

0,0432

5/2 a 5/3

0,5224

0,5224

0,0223

6/2 a 6/3

0,5016

0,5016

0,0016

7/2 a 7/3

0,5195

0,5195

0,0194

BOVESPA

02/03

IBOVESPA: -1,09%

51.020 pontos

Ações

%

R\$

Petrobrás PN

-1,78%

9,40

Vale PNA

-3,13%

17,93

Bradesco PN

-1,36%

37,09

Eletrobrás PNB

-7,07%

6,44

PDG Realt ON

-4,26%

0,45

MRV ON

+3,97%

7,07

ÍNDICES DE INFLAÇÃO

Índice em %

JAN

FEV

ano

12m

IPCA (IBGE)

1,24

-

1,24

7,14

IGP-M (FGV)

0,76

0,27

1,04

3,86

IGP-DI (FGV)

0,67

-

0,67

4,06

REAJUSTE DE ALUGUÉIS

Índice

JAN

FEV

MAR

IGP-M (FGV)

1,0369

1,0398

1,0386

IGP-DI (FGV)

1,0378

1,0406

-

* Correção anual. Multiplique valor pelo índice

SELIC ANUAL: 12,25%

TJLP: 5,50%/ano

TABELA DO IR

BASE (R\$)

Aliq. %

deduzir

Até 1.787,77

-

-

De 1.787,78 até 2.679,29

7,5

134,08

De 2.679,30 até 3.572,43

15

335,03

De 3.572,44 até 4.463,81

22,5

602,96

Acima de 4.463,81

27,5

826,15

Dedução p/ dependente: R\$ 179,71; IR 2014: parcelas atrasadas, pgto fev/15: Selic de 9,11% + multa

SAL. MÍNIMO PR (maio/2014 a abril/2015)

I

R\$ 948,20

III

R\$ 1.020,80

*II

R\$ 983,40

IV

R\$ 1.095,60

Em reais. *Faixa II: empregados domésticos.

OUTROS INDICADORES

TJLP [%]

JAN

FEV

MAR

5,50

5,50

5,50

Sal. mínimo

788,00

788,00

788,00

UPC

22,55

22,55

22,55

CUSTO DA CONSTRUÇÃO (CUB)

R\$/m2

DEZ

JAN

%m

%ano

%12m

Paraná

1.209,37

1.211,36

0,16

0,16

5,66

Norte

1.194,37

1.198,12

0,31

0,31

6,54

Oeste

1.205,24

1.207,80

0,21

0,21

6,41

PREVIDÊNCIA COMP. FEVEREIRO

Empresário/empregador

Contribui com 11% sobre o pró-labore, entre R\$ 788,00 (R\$ 86,68) e R\$ 4.673,75 (R\$ 514,12), por GPS

Autônomo

1) Quem só recebe de p. físicas: recolhe 20% entre R\$ 788,00 (R\$ 157,60) a R\$ 4.673,75 (R\$ 934,75). 2) Recebe de p. jurídicas: a empresa recolhe 11% sobre o máximo de R\$ 4.673,75 (R\$ 514,12) e desconta do autônomo. 3) Recebe de jurídicas e físicas: desconto de 11% sobre o que recebe de jurídicas até R\$ 4.673,75 (R\$ 514,12). Se não atingir este teto, recolhe 20%, sobre a diferença até R\$ 4.673,75. 4) Aut. especial:sobre R\$ 788,00, recolhe 5% (donas de casa, Lei 12.470/2011) ou 11% (demais especiais), mas só aposenta por idade..

Facultativo

Contribui com 20% sobre R\$ 788,00 (R\$ 157,60) a R\$ 4.673,75 (R\$ 934,75), através de carnê...

Assalariados

Salários até R\$ 1.399,12

8%

de R\$ 1.399,13 até R\$ 2.331,88

9%

de R\$ 2.331,89 até R\$ 4.673,75

11%

Emp. domésticos

Aliq. %

R\$ mín

R\$ máx

Empregado

8 a 11

63,04

514,12

Empregador

12

94,56

560,85

Total

20 a 23

157,60

1.074,97

Venc.: empresas 20/3 e pessoas físicas 16/3

MERC. RURAL

PREÇO PRODUTOR (DERAL/SEAB)

Em 02/03

PR

DIA

30d.

Casc.

SOJA

58,19

-0,4%

5,8%

57,50

MILHO

21,61

-0,5%

5,8%

21,00

TRIGO

31,44

-0,4%

2,4%

32,00

BOI GORDO

139,93

0,1%

0,4%

140,00

FRANGO

2,19

0,0%

1,4%

2,07

BOLSA DE CHICAGO

Em 02/03

CONT.

FECH.

DIA

30d.

SOJA

mar/15

1.011,25

-19,50

5,4%

FARELO

mar/15

344,30

-9,40

5,0%

MILHO

mar/15

378,75

-5,75

2,4%

TRIGO

mar/15

508,00

-9,50

3,1%

LOTES/ATACADO (AgDOSSIÊ.DINHEIRO)

Em 02/03

PRAÇA

R\$

SEM

30d.

SOJA

Cascavel

60,50

0,0%

10,0%

SOJA

Paranaguá

65,00

0,8%

7,4%

MILHO

Cascavel

24,50

6,5%

11,4%

PRODUTOR e LOTES: soja, milho e trigo em sac 60kg, boi gordo em arroba e frango em kg. CHICAGO: pontos -cents de US\$/bushel na soja (27,2kg), milho e trigo (25,4kg) e US\$ tonelada curta no farelo (907kg). DIA: var. em pontos

DESABASTECIMENTO

Sem gás, quatro Cmeis podem fechar

Suspensão pode ocorrer a partir desta terça-feira em algumas unidades

Cascavel - A merenda de ontem na Escola Municipal Hermes Vezaro, no Bairro Santo Onofre foi arroz, feijão e farofa de ovos. Segundo a direção, o restante de gás no cilindro ainda não mudou o cardápio da merenda, mas a procura pela compra do produto tem dado bastante dor de cabeça.

“Estamos atrás das revendedoras, mas temos tido dificuldades. Devido à greve dos caminhoneiros, as cargas não conseguem chegar à cidade e com isso não temos encontrado o produto”, disse a diretora da instituição, Marisa Parlow.

Apesar de nenhuma das 61 escolas municipais ainda não apresentarem falta de gás de cozinha para a merenda, a Secretaria Municipal de Educação comunicou que se a carga

de gás não chegar hoje, quatro Cmeis (Centros Municipais de Educação Infantil) vão suspender os atendimentos.

“Estamos na expectativa. Fizemos um comunicado à empresa Ultragás para que ela fizesse uma reserva técnica para o Município de 30 botijões P13 e 80 P45, pois daria uma flexibilidade para 12 dias. Como se trata de crianças menores, atendimentos mais individualizados e recebem mais refeições diárias, não temos como abrir os Cmeis sem gás”, explica o Secretário de Educação, Valdecir Nath.

Hoje são seis mil crianças de zero a três anos que frequentam 52 centros infantis na cidade. Caso o desabastecimento ocorra a partir de hoje, o número de unidades a suspenderem as atividades pode aumentar.



Por falta de gás para merenda e demais refeições, quatro Cmeis podem suspender atendimentos hoje em Cascavel

“Conforme o produto for acabando, as unidades serão obrigadas a suspender os atendimentos. Por isso, pedimos a atenção dos pais para que entenda a situação atual que vivem o País. Todas as unidades contam com

reservas e vale-tique para reabastecer, mas devido à falta no mercado a situação poderá levar o cancelamento de outros serviços também”, acrescenta Nath.

● ELIANE ALEXANDRINO

AGRICULTURA FAMILIAR

Se o abastecimento de gás não normalizar, a compra da Agricultura Familiar realizada pelo Município também poderá ser suspensa. Já que os produtos são perecíveis como: leite, iogurte e legumes. A maioria dos pratos precisa da utilização do produto para o cozimento do alimento. Caso o desabastecimento se prolongue, os pequenos produtores rurais que fazem o repasse também serão prejudicados. (EA)

CMEIS QUE PODERÃO SUSPENDER ATIVIDADES

- Valério Baratter – Bairro Santa Felicidade
- Emanuel Botini – Conjunto São Francisco
- Miguel Liba – Santa Cruz
- Cmei anexo Caic II – Santa Cruz

Sem negociação, servidores da saúde mantêm paralisação

Cascavel - A paralisação de atividades dos servidores municipais da saúde entra no 9º dia. Segundo o presidente do Sismuvel (Sindicato dos Servidores Municipais de Cascavel), Ricieri D’Estefani Junior, o atendimento em unidades de saúde do município não deve ser alterado hoje, como estava previsto, e a população não deve sentir tanto os reflexos da greve. Ontem, cerca de 40 servidores mantinham acampamento em frente à Prefeitura.

A Secretaria de Saúde informou que cerca de 50 servidores faltaram e não apresentaram justificativas ontem. “Tentamos minimizar ao máximo os efeitos dessa paralisação parcial. Estamos remanejando servidores para os setores que estão com maior deficiência de funcionários”. Os grevistas pedem a contratação de mais servidores, redução na carga horária de 36 para 30 horas semanais e reajuste salarial de 40%.

“O fato de o prefeito suspender a negociação é lamentável, mas nossa mobilização continua. Nos próximos dias veremos o que podemos fazer em relação à promessa, por parte do Município, de desconto de salário dos grevistas”, avisa o presidente do Sismuvel.

Usuários do transporte coletivo desaprovam alta para R\$ 2,90

Cascavel - O novo valor na tarifa do transporte coletivo de Cascavel passa a valer a partir de hoje. Para o reajuste de 11%, que faz a tarifa passar de R\$ 2,60 para R\$ 2,90, foi levada em consideração a alta do diesel e o reajuste salarial de motoristas e cobradores, de 7,33%.

No entanto, os usuários desaprovam a alta. “Considero um absurdo aumentar R\$ 0,30. Vou ter que repensar e talvez será melhor andar a pé”, reclama Rosane Farias. O descontentamento fica maior, já que, quem depende do transporte coletivo enfrenta ônibus lotados e uma espera maior pela condução. “Esses dias tive de esperar 40 minutos para pegar um ônibus do Eixo Leste-Oeste. Os que vieram antes estavam

cheios e tive que aguardar até que viesse algum que eu pudesse entrar”, complementa a aposentada.

O metalúrgico Douglas Eduardo também afirma que diante da qualidade apresentada pelo sistema de transporte coletivo o novo valor não compensará. “Essa tarifa não vai valer a pena. Em alguns casos, será melhor andar a pé do que desembolsar quase R\$ 3 e esperar muito tempo pelo ônibus”, relata.

A demora pela condução e ônibus lotados tem explicação em um impasse que se arrasta há mais de três meses. Os midiônibus, popularmente conhecidos por “micrões”, não saem das garagens por conta de decisão do Sintracovel (Sindicato dos Trabalhadores em Transporte Coletivo de Cascavel), que denunciou a dupla função exercida por motoristas desses ônibus



Em meio a ônibus lotados e espera maior pela condução, tarifa sofre reajuste de 11%

CIRCULAÇÃO NORMAL

Um novo carregamento de combustível chegou ontem na empresa Pioneira, o que deve atender a demanda durante a semana. Já na Viação Capital do Oeste, o estoque de diesel deve durar até quarta-feira, mas a expectativa é de que um novo carregamento chegue nos próximos dias, o que deve manter o atendimento normalizado. Dessa forma, está descartada a possibilidade de interrupção na circulação da frota do transporte coletivo devido à greve dos caminhoneiros.

AMIC | Nova diretoria toma posse



Na noite de sexta-feira (27), a Amic (Associação das Micros e Pequenas Empresas do Oeste) realizou o jantar de posse da nova diretoria. A solenidade teve lugar na Verde Valle Eventos.

Trinta e cinco diretores estarão à frente da associação nos próximos dois anos. Na ocasião, o ministro da Secretaria da Micro e Pequena Empresa da Presidência da República, Guilherme Afif Domingos, foi representado por seu assessor, Fernando Almeida. A diretoria tem na presidência Jorge Luiz dos Santos, que foi reeleito.

Todos os caminhos que percorremos têm o mesmo destino: a **satisfação de nossos clientes.**

Esta conquista é a prova de que temos conseguido chegar a este destino.

Pelo décimo ano consecutivo, destaque empresarial. **TRANSPORTADORA BOMBONATTO®**

NOVA ESTRATÉGIA

Caminhoneiros desfazem bloqueios e vão a Brasília

Dilma sanciona lei, mas não reduz preço do óleo diesel

Cascavel – A Lei dos Caminhoneiros, em vigor desde abril de 2012, é alvo de críticas dos motoristas profissionais e entidades que representam a categoria. Uma das principais motivações para a greve, que se estende há quase duas semanas pelo País, é a adequação na jornada de trabalho, além da redução do preço do óleo diesel e do pedágio e frete por km rodado.

Ontem, a sanção, sem vetos, da nova Lei dos Caminhoneiros, poderia pôr fim à paralisação. No entanto, a opção dos caminhoneiros é mudar de estratégia para conseguir outros pontos da pauta de reivindicações. Eles desfizeram vários dos bloqueios em rodovias no Paraná e agora seguem para Brasília, onde darão sequência às suas exigências.

O texto aprovado por Dilma Rousseff (PT) assegura aos profissionais isenção de pagamento de pedágio para eixo suspenso de caminhões vazios, perdão das multas por excesso de peso expedidas nos últimos dois anos e ampliação de pontos de parada para descanso e repouso. Além disso, o governo vai negociar com o Congresso prorrogação por 12 meses das parcelas de financiamentos de caminhões adquiridos pelos programas ProCaminhoneiro e Finame do BNDES.

“A nova lei é praticamente aquilo que o caminhoneiro

precisa, muito semelhante à anterior. Tudo que ela possui beneficiará o segmento, que já sofre muito”, relata o presidente da Abcam (Associação Brasileira dos Caminhoneiros), José da Fonseca Lopes.

Apesar de atender parte das reivindicações, a jornada de trabalho ainda é questionada. Hoje, o caminhoneiro trabalha oito horas diárias e realiza, em média, duas horas extras. Obrigatoriamente, o descanso deve ser de 11 horas. Com a nova lei, o motorista pode trabalhar até oito horas ininterruptas e, se negociado previamente com a empresa (no caso de funcionários e não autônomos), fazer quatro horas extras. “Era in-

teressante que fosse descansado no máximo dez horas e o resto – 14 horas – o trabalhador usufruir da melhor maneira possível, desde que fizesse os intervalos”, diz Fonseca.

Os grevistas mantinham até a tarde de ontem 23 interdições ativas no Paraná (3), Santa Catarina (7) e Rio Grande do Sul (13). O presidente da Abcam relata que a partir de acordo entre União e manifestantes, levará ainda 15 dias para que tudo se restabeleça no País. Num raio de mil quilômetros, a chegada de mercadorias ocorre em até quatro dias.

● MARINA KESSLER

EXAMES TOXICOLÓGICOS

A obrigatoriedade de exames toxicológicos para verificar o consumo de drogas por longos períodos no momento da renovação ou adição de categoria à habilitação entra em vigor em 60 dias e atinge pelo menos 1.282.164 motoristas no Paraná, o que equivale a 25% dos mais de cinco milhões que já possuem a CNH nas categorias C, D ou E. A determinação está prevista na resolução 517 do Contran (Conselho Nacional de Trânsito) e vale a partir de 30 de abril. O que preocupa as entidades é quem vai pagar a conta. O presidente do Sitrovel (Sindicato dos Trabalhadores em Transporte Rodoviário de Cascavel), Jonas Comissio, não é contra a nova exigência que pretende inibir o consumo de drogas entre os motoristas, mas lamenta caso a cobrança caia para o trabalhador autônomo. “A medida é essencial, é algo que precisa ser feito imediatamente. Porém, não se sabe ainda, em caso de resultados positivos, como ficará o trabalhador, se terá tratamento garantido pelo SUS ou se ficará à mercê”, argumenta Comissio. Uma pesquisa efetuada pelo Ministério Público do Mato Grosso e a PRF (Polícia Rodoviária Federal), apontou que 40% dos caminhoneiros que trafegam pelas rodovias que cortam o estado trabalham sob efeito de drogas. (MK)

Palotina oferta treinamento sobre segurança em instalações elétricas

Palotina - A Faculdade do Trabalhador de Palotina, vinculada à Secretaria de Indústria, Comércio e Turismo, vai promover curso básico de Segurança em Instalações e Serviços com Eletricidade. Será

de 16 a 27 de março, das 18h30 às 22h40. A duração será de 40 horas e há 35 vagas. Os interessados devem ter 18 anos completos e terem cursado até o sexto ano do ensino fundamental. Para a inscrição é ne-

cessário apresentar RG, CPF e comprovante de residência. O curso será realizado gratuitamente pelo Senai.

O curso vai capacitar sobre segurança com eletricidade, riscos em instalações e serviços com eletricidade, técnicas de análise de risco, medidas de controle do risco elétrico, normas técnicas brasileiras, regulamentações, equipamentos de proteção coletiva e individual; rotinas de trabalho, documentação de instalações elétricas, riscos adicionais, proteção e combate a incêndios, acidentes de origem elétrica e primeiros-socorros.

Mais informações podem ser obtidas pelo telefone 3649-1858. A Faculdade tem atendimento ao público de segunda a sexta-feira, nos seguintes horários: 7h30 às 11h30; 13h às 18h e das 18h30 às 22h40.

CARTES | Samek e James com presidente



Pela primeira vez, integrantes do Conselho de Administração e da diretoria de Itaipu foram recebidos pelo presidente do Paraguai, Horacio Cartes, em Assunção. Os diretores-gerais da hidrelétrica, Jorge Samek (Brasil) e James Spalding (Paraguai), falaram a Cartes sobre os programas de integração hídrica, ambiental e energética dos dois países.

Faep apresenta sugestões a plano agrícola e pecuário

Curitiba - A Faep em conjunto com a Organização das Cooperativas do Estado do Paraná e a Secretaria da Agricultura e Abastecimento do Paraná com apoio dos sindicatos rurais, produtores e técnicos enviou ao Ministério da Agricultura, Pecuária e Abastecimento ontem um documento com propostas Plano Agrícola e Pecuário e Plano Safra 2015/16.

Entre as sugestões, as entidades solicitam a redução na taxa de juros ou, em último caso, manter as atuais taxas de juros do crédito rural para custeio, investimento e comercialização. “Aumentar o volume total de recursos de

crédito rural, passando de R\$ 180 bilhões para R\$ 207 bilhões, destinando R\$ 180 bilhões à agricultura empresarial e R\$ 27 bilhões à agricultura familiar para a safra 2015/16, considerando o aumento de 15% no custo de produção das principais culturas de verão, calculado pela Conab. Incluir no Manual do Crédito Rural norma restringindo a exigência de reciprocidade por parte dos agentes financeiros nas contratações de crédito rural, evitando a prática da venda casada. Isentar o Imposto sobre Operações de Crédito, Câmbio e Seguros (0,38%) nas operações de crédito rural”.

OBRAS | Matelândia faz tapa-buracos



A administração pública de Matelândia investe na recuperação de ruas e avenidas. Operações, como a de tapa-buracos, melhoram o tráfego na região das ruas Nereu Ramos, Pinheiro Machado e Pedro Álvares Cabral. “São obras que tornam o trânsito mais seguro”, acentua o prefeito Rineu Menoncin, o Texeirinha (PP).

RENOVE A SUA FROTA
COM VEÍCULOS PADRÃO
PRINCESA DOS CAMPOS

Surpreenda o seu mercado.

Ligue (42) 3220-3500 ou acesse
www.princesadoscampos.com.br/negocios

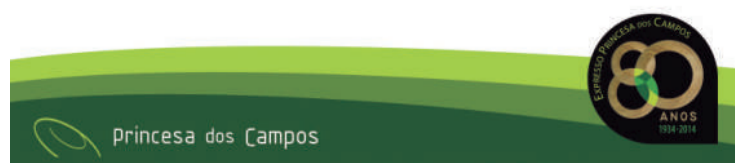

Todos os caminhos que percorremos têm o mesmo destino: a **satisfação de nossos clientes.**

Esta conquista é a prova de que temos conseguido chegar a este destino.

Pelo décimo ano consecutivo, destaque empresarial. **TRANSPORTADORA BOMBONATTO®**

Santa Helena fortalece a pecuária

Santa Helena - A pecuária exerce papel importante nas exportações brasileiras, além de abastecer o mercado interno. Ela é principal fonte de renda de Santa Helena, chegando a responder por mais de R\$ 500 milhões do Valor Bruto de Produção por ano.

Segundo o Deral (Departamento de Economia Rural), Santa Helena é o quinto colocado na regional de Toledo entre 20 municípios e o 13º colocado em VBP do Estado entre 339 municípios.

A pecuária é ligada à criação de gado, suínos, aves, equinos, ovinos e bufalinos. Esse ramo tem como responsabilidade principal disponibilizar para o mercado alimentos como carne, leite e ovos, base da dieta humana.

O destaque está no aumento da produção de aves no corte e na postura. Após o início dos atendimentos da administração pública pela liberação de benefícios e incentivos para a área houve um grande aumento na construção de aviários e a expectativa é de construir ainda neste ano mais de 70.

Um financiamento que chega a R\$ 21 milhões proporciona retorno anual aproximado de R\$ 4 milhões, resultado da entrega de lotes de frangos. Segundo o secretário municipal de Agricultura, Darinês Wilsmann, R\$ 1,9 milhão em projetos ainda faltam ser liberados em incentivos ao setor.

PRODUÇÃO (DERAL):

- 22 milhões de cabeças de aves de corte por ano com previsão de aumento de 35% nos próximos anos, chegando a 30 milhões e 500 mil aves.
- 350 mil suínos abatidos e previsão de aumento de 30%
- 128 mil leitões para recria e previsão de aumento de 50%
- 5 milhões e 500 mil dúzias de ovos comerciais
- 6 milhões e 600 dúzias de ovos férteis para incubar
- 36 milhões de litros de leite por ano

* Cama de aviário ajuda na adubação das lavouras e pastagens, melhorando a produção de grãos e diminuindo o custo com adubação química.

HABITAÇÕES POPULARES

Mutuários quebram contrato e Caixa reintegrará 40 casas

Eles não podem vender, alugar e desvirtuar a função social de imóveis construídos por programas de combate ao déficit

Foz - Não é de hoje que famílias contempladas pela reforma agrária e por ações de combate ao déficit habitacional não cumprem sua parte nos programas. Atentas a isso, a Justiça e a Caixa Econômica Federal começam a agir com mais rigor. A finalidade é recuperar a credibilidade de políticas públicas que custam caro ao contribuinte. Lotes de terra serão reintegrados no Assentamento Celso Furtado, em Quedas do Iguaçu, e famílias contempladas com moradias terão de devolvê-las em Foz do Iguaçu.

A Caixa Econômica Federal, com base em estudos elaborados pelo Departamento de Assistência Social do Fozhabita (Instituto de Habitação de

Foz do Iguaçu) fará a reintegração de 40 imóveis do Conjunto Habitacional Duque de Caxias. A justificativa é a quebra de contrato por parte dos mutuários. Em situações como essa, os problemas são diversos, da comercialização do imóvel a terceiros até o desvirtuamento da finalidade do bem.

No caso específico das unidades de Foz, houve constatação de que as moradias, em vez de habitações, são empregadas como pontos comerciais. Essas irregularidades são punidas com a perda do imóvel. Dependendo da gravidade da situação, os mutuários que não cumpriram a sua parte no acordo ainda estão sujeitos a responder criminal-

mente por essas ações. As moradias foram construídas com recursos do Minha casa, minha vida, do governo federal.

ÁREAS DE RISCO

As habitações do Conjunto Duque de Caxias deveriam, em sua totalidade, atender às necessidades de abrigo de famílias de baixa renda e que viviam em áreas de risco e invasões. A Caixa Econômica reforça que a venda de unidades por mutuários de programas oficiais de combate a déficit habitacional é proibida. O mesmo ocorre com lotes de assentamentos sem-terra, esses sob acompanhamento do Incra.

● JEAN PATERNO

Pohl assume Agricultura em Rondon

Rondon - Ato realizado ontem marcou a posse do novo secretário de Agricultura



ASS. RONDON

tura e Política Ambiental de Marechal Cândido Rondon, Ronaldo Pohl. O cargo ficou vago após a morte de Hilário Gauer, no fim de janeiro.

O ato, que ocorreu no auditório da prefeitura, contou com a presença do prefeito Moacir Froehlich, do vice Silvestre Cottica, secretários municipais, integrantes da Secretaria de Agricultura, vereadores, representantes de entidades, empresas e convidados.

Ronaldo Pohl tem como

Ronaldo vai priorizar ações que fortaleçam ainda mais os indicadores rurais

formação Bacharelado em Ciências Biológicas. Por anos ele atuou em empresa privada no município, inclusive, na área de gerência comercial. Na oportunidade da posse, Pohl mencionou ser conhecedor das necessidades do interior, tendo em vista já ter residido na zona rural por longo período.

“Venho do interior. Até os 20 anos residi na zona rural. Minha família possui bases agrícolas. Conheço as necessidades dos agricultores e das famílias do interior e quero trabalhar para ajudar a fortalecer os indicadores do campo”, diz o novo secretário.

panorama regional

regional@oparana.com.br

Bueno em Maripá

ASS. MARIPÁ



Maripá recebeu no fim de semana a visita do deputado federal Rubens Bueno para a realização de audiência pública sobre seu mandato em 2014. Na ocasião, cada participante recebeu o livro Meus argumentos, que mostra a atuação do parlamentar no exercício passado. O deputado também agradeceu os votos feitos no município e falou sobre as emendas destinadas a Maripá no ano passado. Além do prefeito Anderson Bento Maria, Rubens foi recebido por membros do PPS local e outros líderes.

Bem feito

Caminhoneiros estão revoltados com Dilma e o governo do PT. Ontem, no Oeste, alguns diziam que as lições recentes devem servir de reflexão a eleitores de estados que não são do Norte e Nordeste. “Muitos votaram no PT e agora terão de pagar a conta de um governo incompetente. Enquanto na maioria dos estados o aumento da energia elétrica será superior a 30%, no Norte e Nordeste, base eleito do PT, será de apenas 5%”. Bem feito, essa é um remédio amargo que teremos de tomar”, afirmam profissionais do volante.

Listagem

É de autoria do tucano Rogério Massing solicitação que pede a publicação do nome de médicos, e respectivas especialidades, cargas horárias e locais de trabalho, na homepage da Prefeitura de Toledo. A finalidade, conforme o vereador, é fomentar a publicidade dos atos públicos do setor da saúde e facilitar o acesso à informação pelos usuários dos serviços.

Só em novembro

Em vez de maio, como tradicionalmente ocorre, neste ano a Expo-Santa Helena será realizada em novembro. A mudança acaba de ser decidida pela Comissão Central Organizadora da Exposição do Comércio e Indústria de Santa Helena. “Diante de uma série de circunstâncias, todos ponderamos e entendemos que a melhor data seria essa”, diz o prefeito Juçerlei Sotoriva (PP).

Inaugurações

Eldon Anschau (PT) entregou obras fim de semana em Vera Cruz do Oeste. Entre elas estão calçamento, galerias pluviais e trechos de sinalização viária. A comunidade também recebeu programas de saneamento e nova praça. Conforme Eldon, parte dos recursos foi conseguida pelo deputado federal Zeca Dirceu (PT).

Mestrado

Estão abertas até 20 de março inscrições para mestrado em Processos Químicos e Biotecnológicos da Universidade Tecnológica Federal do Paraná - câmpus de Toledo. O objetivo é a formação de pesquisadores e docentes em processos biotecnológicos de interesse ambiental, farmacêutico, alimentício e clínico, assim como na pesquisa de novos materiais para aplicação nas áreas de eletrônica, agroindústria, ambiental, sanitária, agrícola e engenharia civil.

Revitalização

O prefeito José Aparecido de Paula e Souza, o Pecinha (PSDB), acaba de apresentar projeto de revitalização da Praça dos Pioneiros, em Nova Aurora. De acordo com ele, esse é um antigo desejo de moradores e líderes locais.

Reservatório

Marechal Cândido Rondon ganhará em breve reservatório com capacidade para armazenar quatro milhões de litros de água. A estrutura, que será instalada no parque de exposições, vai custar R\$ 2,6 milhões. Os recursos são do Saae, o Serviço Autônomo de Água e Esgoto.

Plano de Carreira

Funcionários da Prefeitura de São Miguel do Iguaçu participaram de assembleia geral extraordinária para a apresentação das propostas de reformulação do Regime Jurídico dos Servidores Municipais e do Plano de Cargos e Carreira. A assembleia foi presidida pela professora Rosnete Maria Hubler, presidente, e contou com a presença do vice-prefeito Mauro Luciano Remor, do secretário de Administração e presidente da comissão de reformulação Valdecir Lago, que apresentou o prefeito Claudio Dutra, do vereador Raulique Farias e de assessores técnicos do sindicato.

Execução na fronteira

Bruno da Silva Luz, 18 anos, foi executado a tiros ontem de madrugada na Rua Elpídio Veríssimo, no Jardim Novo Horizonte, em Foz do Iguaçu. Segundo informações da polícia, Bruno foi perseguido por duas pessoas em uma motocicleta antes de ser morto com vários disparos de pistola 9 milímetros.

MATELÂNDIA

Argentino morre em acidente na BR-277

Vítima foi atingida por pneu que se soltou de um caminhão que seguia rumo a Foz

Matelândia – A BR-277, conhecida como rodovia da morte, registrou mais um acidente com vítima fatal na manhã de ontem. Dessa vez a vítima foi Alejandro Rivas, de 27 anos, natural da Argentina.

Alejandro seguia na pista sentido Cascavel em uma

motocicleta quando dois pneus de um caminhão se soltaram do veículo. Um deles acabou atingindo o argentino, que morreu na hora.

O motorista do caminhão disse que foi parado em um bloqueio na BR-163, onde suspeita que alguns manifestantes teriam sabotado o ve-

ículo e isso teria motivado a tragédia. Ele transportava utensílios para cozinha e tinha como destino a cidade de Foz do Iguaçu.

O corpo de Alejandro foi encaminhado ao IML (Instituto Médico Legal) de Cascavel antes ser liberado. Por ter nacionalidade argentina,

funcionários do Instituto estavam, até o fechamento da edição, em busca de informações a respeito de familiares da vítima. Já o motorista do caminhão foi encaminhado à Polícia Civil de Matelândia para prestar depoimento.

●TISSIANE MERLAK

Polícia elucida homicídio ocorrido em Medianeira

Medianeira – A Polícia de Medianeira já elucidou o assassinato de Valderi Boava, ocorrido na manhã de domingo na comunidade de Linha Ouro Verde. Ele foi morto dentro do carro e em frente de casa, após ter saído com alguns amigos para beber na noite anterior e brigado com eles na volta pra casa.

Quatro pessoas foram encaminhadas à Delegacia pela Polícia Militar, acusadas de envolvimento no crime. Um dos

acusados é Valdomiro Silva, de 25 anos, conhecido como “Cachorro Louro”, que confessou ter atacado Valderi.

A vítima foi atingida com um golpe de canivete e tanto o autor quanto o irmão da vítima, que estavam juntos no momento da briga, pensaram que o ferimento fosse superficial e que Valderi teria dormido porque estava alcoolizado.

●TISSIANE MERLAK



Homem foi morto com um golpe de canivete

Cascavel registra mais dois assassinatos em poucas horas

Cascavel - A Polícia Civil já identificou os suspeitos dos dois homicídios ocorridos na noite de domingo e madrugada de ontem, em Cascavel. De acordo com o delegado-adjunto da 15ª SDP, Ademair Braga Junior, foram duas execuções sumárias. “Tanto a morte de Marco Pinoti Gomes quanto a de Sérgio Frederico Scheffer já estão elucidadas. Já identificamos os acusados e estamos fazendo diligências para localizar e prender em flagrante os envolvidos. Para isso, contamos principalmente com a colaboração da população”.

Em relação à morte de Marco Pinoti Gomes, de 31 anos, encontrado com um tiro no pescoço por volta das 19h de domingo, a polícia sabe que os atiradores estavam em um Gol vermelho. “Temos a identificação dos suspeitos e aguardamos a prisão em flagrante. Caso contrário, vamos solicitar à Justiça um mandado”, disse Ademair.

O corpo de Marco foi encontrado por populares na estrada que dá acesso à linha Peroba, próximo ao Aeroporto de Cascavel. A Polícia acredita que ele tenha sido assassinado e depois levado até o local. “Possivelmente ele foi morto em outra localidade. Nesse caso, dentro do veículo deve ter marcas de sangue e os suspeitos devem tentar retirar qualquer vestígio”, explicou o delegado, ressaltando que caso algum lava-car ou vizinho veja algo suspeito, deve



Delegado disse que já sabe quem são os acusados pelos dois homicídios

acionar a polícia.

Em relação à morte de Sérgio, dois nomes já foram apontados como executores. “A princípio seriam Rafael Pereira da Silva e Guido Rodrigo Alves os suspeitos e, mesmo que as equipes não os encontrem, aguardamos que eles se apresentem à polícia para prestar os devidos esclarecimentos”.

Sérgio foi morto com um tiro na boca na Rua Bagé, próximo à Rua Visconde de Guarapuava, no Bairro Canadá. Ele estava com sua namorada em um Corsa quando três rapazes em um Meriva o mataram com um tiro a queima roupa. A jovem que estava com ele testemunhou o crime, mas não foi ferida. “Estamos também investigando quais seriam as motivações para os dois crimes”, concluiu Ademair.

●TISSIANE MERLAK

Tráfico de drogas

Dois homens foram presos ontem pela Polícia Militar de Marechal Cândido Rondon. Um deles é suspeito de receptação e tráfico de drogas. Ambos foram encontrados devido a uma denúncia anônima dando conta que na Rua Salvador, no Bairro Alvorada, funcionava um ponto de tráfico de drogas e receptação de objetos furtados. Na casa foram encontrados eletrônicos, DVDs piratas e outros objetos de origem duvidosa, além de mais de R\$ 1 mil em dinheiro.

Morto a facadas

Osvino Renner, 38 anos, foi morto na manhã de ontem na Rua Irio Manganéli, na Gleba Guarani, em Foz do Iguaçu. De acordo com informações da Polícia Militar, ele foi atingido com vários golpes de faca. O Siate chegou a ser acionado, mas nada pode fazer. O acusado, Serafim Ferreira de Oliveira, 69 anos, foi preso momentos após o crime e alegou legítima defesa, pois teria sido agredido por Osvino. Sidney de Souza, de 39 anos, também foi detido porque conduzia o carro utilizado na fuga.

TENTATIVAS

Além dos dois homicídios registrados no fim de semana, a polícia civil investiga duas tentativas que vitimaram Claudir Ribeiro da Silva, de 40 anos, e Claudio Costa, de 42 anos. Conforme o delegado-adjunto Ademair Braga Junior, à polícia Claudir disse que não falará nada a respeito do caso. “Ele foi ferido com golpes de faca, principalmente na cabeça, na noite de domingo, e disse que fará justiça com as próprias mãos, matando o autor do crime”. Já em relação a Claudio Costa, esfaqueado na noite de sábado na Rua Imigração, no Bairro Nova Cidade, o delegado revelou que o autor é um primo da vítima, identificado como Valdir Santos. Cláudio foi ferido com uma facada no abdômen. (TM)

panorama policial

Apreensões da PF

A Polícia Federal apreendeu no fim de semana várias mercadorias contrabandeadas do Paraguai. Na primeira operação, ocorrida na sexta-feira, um barco foi abordado levando várias mercadorias, dentre as quais uma carabina calibre 38 mm e 12 cartuchos calibre 9 mm. No sábado um ônibus levava cerca de 80 caixas de cigarros e outros produtos. Dois homens foram presos. No mesmo dia os policiais faziam rondas no Rio Paraná quando localizaram uma embarcação com caixas de mercadorias, uma arma e 12 munições. Em Santa Terezinha de Itaipu, em um ônibus, os policiais encontraram mercadorias e cigarros contrabandeados que tinham como destino a cidade São Paulo.

Mais cigarros

A PF também apreendeu na manhã de ontem, em Altônia, um caminhão carregado com cigarros contrabandeados do Paraguai. Os policiais faziam patrulhamento no Jardim Paredão quando avistaram o veículo, com placas de Pinhais, em atitude suspeita. Ao receber ordem de parada, o motorista acelerou e logo em seguida abandonou o veículo ainda em movimento e fugiu a pé pela mata. Dentro do furgão os policiais encontraram 500 caixas de cigarros que poderiam render até R\$ 750 mil no Brasil. O caminhão e o contrabando foram encaminhados à Delegacia de Guaiara e posteriormente entregues à Receita Federal.

Jovem recapturado

Policiais militares de Palotina prenderam na manhã de ontem Jeferson Cardoso da Silva, que estava foragido da cadeia pública da cidade. Os militares abordaram Jeferson no Bairro Habita Bem e, ao consultarem o sistema, descobriram que ele havia fugido da prisão no dia 22 de outubro do ano passado, quando vários detentos conseguiram escapar por um buraco feito em uma das celas. O rapaz foi novamente encaminhado à Delegacia de Polícia Civil.

Táxi roubado

A Polícia Rodoviária Federal de Guairá recuperou no domingo um Honda Civic roubado em Dois Vizinhos. O carro era conduzido por um adolescente de 17 anos que, ao ser abordado pelos policiais, disse que o levaria até o Paraguai. O veículo foi tomado em assalto por quatro homens armados de faca e revólver na noite de sábado e pertencia a um taxista.

Eleição será dia 31

A eleição do Automóvel Clube de Cascavel que definirá a diretoria para o biênio 2015/2017 será no próximo dia 31. O edital foi publicado no diário oficial do município no último domingo. O pleito será na Associação da Rádio Colméia, com primeira chamada às 20h e a segunda às 20h30. A inscrição de chapas será até cinco dias do pleito.

FOTOS: SANDRAZAMA

F-Truck começa com três cascavelenses no Top 10

ORLEISILVA



O cascavelense Diogo Pachenki foi ao pódio na etapa de abertura da temporada

A 20ª temporada da Fórmula Truck começou domingo com três cascavelenses no Top 10 da etapa de abertura do Campeonato Brasileiro de 2015, disputada em Caruaru.

Diogo Pachenki foi ao pódio com a quinta colocação; Jaidson Zini se classificou em sétimo e Pedro Muffato foi o nono. Já David Muffato terminou em 11º.

A vitória em Caruaru foi de Felipe Giaffone, que lidera o campeonato com 53 pontos. Pachenki tem 31, Zini 26 e Pedro Muffato 22 pontos.

A segunda etapa será disputada no dia 12 de abril, em Campo Grande.

Nelson Piquet

Tricampeão da Fórmula 1, Nelson Piquet vai voltar às pistas. No próximo sábado ele disputará a etapa de abertura da temporada da Porsche Cup, em Curitiba. Aos 62 anos, Piquet ainda não confirmou se correrá todas as etapas do campeonato.

Sul-Brasileiro

A 1ª etapa do Campeonato Sul-Brasileiro de Kart, disputada no último sábado, em Santa Catarina, contou com a participação de 81 pilotos.

Curso

Restam poucas vagas para o Curso de Formação de Pilotos de Automobilismo que a Auto Escola São Judas Tadeu realizará no próximo sábado. O curso irá versar sobre bandeiras, CDA (Código Desportivo de Automobilismo), regulamentos e procedimentos de provas. A inscrição custa R\$ 50 e pode ser feita pelos telefones (45) 3223-9390 e 9985-0011.

Rali da Meia Noite supera expectativas

Marcos Bezerra e Antonio Bezerra venceram a categoria Master

O Rali da Meia Noite, disputado sábado, em Cascavel, superou todas as expectativas. A prova foi válida pela 1ª etapa do Rali Paraná/Campeonato Paranaense de Rali de Regularidade 4x4. A 25ª edição do tradicional rali cascavelense contou com 70 inscritos, dos quais 66 largaram. Quatro tiveram problemas antes da largada.

O Rali de Meia Noite teve organização de Vander Hirt, o Fritão, com apoio do Clube de Rallye de Cascavel e Super-

visão da Federação Paranaense de Automobilismo. O Paranaense deste ano será disputado em cinco etapas. Além da prova de Cascavel, a competição prosseguirá no dia 18 de abril em Apucarana, com a realização do Transarapuça, e no dia 13 de junho em Umuarama. As duas últimas etapas serão em Curitiba. No dia 29 de agosto será disputado o Rali Cachorro Louco, valendo pela quarta etapa, e no dia 5 de dezembro o Rali da Meia Noite da Capital Paranaense.



Giuliano Borazo e Adriana Dacoregio, de Guarapuava, venceram a categoria Turismo Light



Edson Magnetti e Vinicius Galloinacio comemoram a vitória na categoria Graduados



Os cascavelenses Leandro Passos e Willian Pedroso garantiram o primeiro lugar na categoria Turismo

RESULTADOS DO 25º RALI DE MEIA NOITE

Categoria Máster

- 1º Marcos Bezerra/Antonio Bezerra (Ponta Grossa)
- 2º Victor Pudell/Caio Boscolo (Toledo)
- 3º Otávio Enz/Allan Enz (Apucarana)
- 4º Rone Branco/Marcos Evangelista (Curitiba)
- 5º André Pereira de Queiros/Leandro Macedo Ferreira (Curitiba)

Categoria Graduados

- 1º Edson Magnetti/Vinicius Galloinacio (Curitiba)
- 2º Sandy Ricardo Roncaglio/Joel Kravtchenko (Curitiba)
- 3º Marcelo Gouveia/Bryan Hirt (Curitiba)
- 4º Odair Queiroz/Rafael Pinto (Curitiba)
- 5º Sula Silvano de Jesus Taborda/Juliana Jaremczyk (Cascavel)

Categoria Turismo

- 1º Leandro Passos/Willian Pedroso (Cascavel)
- 2º Bruno Cesconetto/Luana de Deus (Cascavel)
- 3º Dirceu Salla/Leandro Farias (Curitiba)
- 4º Leandro Fagherasi/Danieli Finger (Toledo)
- 5º Devarlei Kuhn/Evandro Mito (Cascavel)

Categoria Turismo Light

- 1º Giuliano Borazo e Adriana Dacoregio - Guarapuava
- 2º Igor Kristski e Carla Kristski - Cascavel
- 3º Fernando Dalmina e Grazielle Donatti - Cascavel
- 4º Luiz Claudio Lupatini e Lucca Lupatini - Cascavel
- 5º Ubirtan Costa Portes Filho e Jeverson Pereira da Silva

injediesel
Soluções em Injeção Diesel
POWERCHIP
Todas as marcas Nacionais e Importadas
(45) 3225-7064
R. Francisco I. Fernandes, 149
Cataratas - Cascavel - PR
injediesel@injediesel.com
www.injediesel.com

eurotec
Distribuidora
Distribuidora de peças e equipamentos para postos de combustíveis
Av. Trancredo Neves, 1.813
Fone (45) 3225-0633

Panorâmica
Imaginologia Odontológica
Serviços de Radiologia
Tomografia Computadorizada
Documentação Odontológica
Rua Antonina nº 1971 - Cascavel PR
45 3224 5662
www.panoramica-raiosx.com.br

KARTÓDROMO DELCI DAMIAN
Uma homenagem a quem dedicou a vida ao esporte.

PARANAENSE

FC Cascavel já pensa no Prudentópolis

Duelo com o embalado campeão do interior será domingo, no Estádio Olímpico

Cascavel – Um dia depois da derrota para o Londrina, por 2 a 0, no Norte do Estado, o FC Cascavel voltou em ritmo lento aos trabalhos, ontem. Os jogadores que enfrentaram o Tubarão tiveram folga, bem como o técnico Paulo Foiani. Assim, as atividades foram comandadas pelo auxiliar técnico Emerson Santos, o Goiano. Apesar da ausência do treinador e dos titulares, o discurso no treino foi um só: esquecer a derrota para pensar exclusivamente no Prudentópolis, adversário do próximo domingo, no Estádio Olímpico, pela sétima rodada do Paranaense.

“Infelizmente não alcança-

mos o resultado que queríamos em Londrina, mas agora é pensar no Prudentópolis e corrigir as falhas para que possamos fazer um grande jogo em casa. Para isso temos treinos marcados para o Olímpico esta semana, para irmos nos acostumando cada vez com o campo, para que possamos nos impor dentro de casa”, diz Goiano, ex-volante que atuou por 11 anos no Paraná Clube.

Para enfrentar o atual campeão do interior, o FC Cascavel não poderá contar com o volante Duda, que cumprirá suspensão. Já o atacante Henrique Dias, que tem atuado como ponta e sido peça fundamental no sistema de mar-

cação, é dúvida após ter sido substituído ainda no primeiro tempo em Londrina por conta de dores musculares.

Prata da casa no elenco cascavelense e que ajudou o Prudentópolis na conquista do ano passado, o meia Irineu vê o compromisso da próxima rodada como difícil para o FCC. “O Prudentópolis se reforçou, mudou de treinador e vem motivado também pelo empate com o Coritiba. Vai ser um jogo no qual teremos de ter bastante atenção, mas a obrigação de vencer é nossa. Vamos jogar dentro de casa e temos de fazer nosso papel para nos mantermos entre os oito na classificação, que é o objetivo principal”.

Times que atrasarem salários perderão pontos no Brasileirão

Rio de Janeiro - A CBF (Confederação Brasileira de Futebol), os clubes e alguns deputados federais se reuniram ontem na sede da entidade, no Rio de Janeiro, para o conselho técnico do Brasileirão. Entre as decisões mais importantes está a inclusão de uma regra que prevê perda de pontos para os clubes que não pagarem em dia os salários dos jogadores.

A regra deve ser aplicada de forma idêntica ao que se pratica atualmente no Campeonato Paulista. Para que a pena seja aplicada, os jogadores precisam denunciar seus empregadores. Em São Paulo, entretanto, a medida não tem funcionado.

A adoção da regra faz parte

da negociação com deputados para que a renegociação das dívidas fiscais dos clubes saia do papel. A ideia é que os deputados votem já na próxima semana o projeto de lei que trata do tema.

A decisão sobre a perda de pontos será tomada pelo STJD (Superior Tribunal de Justiça Desportiva). O detalhamento da regra, porém, ainda não foi definido. Os cartolas devem divulgar, em breve, quais serão as sanções e quanto tempo de atraso se configurará em infração.

Nos últimos dois anos, com os clubes em crise financeira, o Brasileirão terminou com muitos atletas se queixando de falta de pagamento. Em

2013 o elenco do Náutico chegou a estudar entrar em greve por conta do problema. No ano passado, o Santos perdeu vários jogadores (alguns deles na Justiça) por não ter quitado os vencimentos corretamente.

TOCAM HOJE	
COPA DO BRASIL	
21h30	Vilhena x Ponte Preta
LIBERTADORES	
19h45	Barcelona x Libertad
20h45	Mineros x U. de Sucre
22h	Cruzeiro x Huracán
COPA DO NORDESTE	
20h	Fortaleza x River
GAÚCHO	
20h	Aimoré x São José
COPA DA ALEMANHA	
Inglês	Aston Villa x West B. Albion
16h45	Hull City x Sunderland
16h45	Southampton x Crystal Palace
16h	Aalen x Hoffenheim
16h	B. Leverkusen x Kaiserslautern
17h30	Dynamo Dresden x B. Dortmund
17h30	Freiburg x Colônia

GAÚCHO											
Time	P	J	V	E	D	GP	GC	SG			
1º São José	14	7	4	2	1	11	7	4			
2º Juventude	14	8	4	2	2	9	5	4			
3º Ypiranga	13	6	4	1	1	14	3	11			
4º Internacional	13	7	3	4	0	10	7	3			
5º Cruzeiro	13	8	3	4	1	7	4	3			
6º B. de Pelotas	12	7	3	3	1	6	3	3			
7º N. Hamburgo	12	8	3	3	2	6	6	0			
8º Grêmio	11	8	3	2	3	9	5	4			
9º Lajeadense	10	8	2	4	2	9	7	2			
10º Aimoré	9	7	2	3	2	6	8	-2			
11º Caxias	8	8	2	2	4	6	8	-2			
12º São Paulo	8	8	2	2	4	7	11	-4			
13º Passo Fundo	8	8	2	2	4	8	13	-5			
14º Veranópolis	7	8	2	1	5	4	7	-3			
15º Avenida	7	8	2	1	5	4	12	-8			
16º União Frede.	4	8	0	4	4	4	14	-10			

9ª RODADA		
Sábado		
17h	Lajeadense	x N. Hamburgo
17h	São José	x Ypiranga
Domingo		
16h	Juventude	x Internacional
17h	Cruzeiro	x São Paulo
17h	Aimoré	x Veranópolis
17h	Avenida	x Passo Fundo
17h	B. de Pelotas	x União Freder.
18h30	Grêmio	x Caxias

Cheias no Acre adiam Rio Branco x Vasco

Rio Branco e Vasco não jogarão mais amanhã em Rio Branco, no Acre, a partida válida pela primeira fase da Copa do Brasil. Os dois clubes chegaram a um acordo e decidiram adiar o confronto por causa das enchentes que atingem a capital acreana, que vive estado de calamidade pública. O adiamento do jogo já foi comunicado e aceito pela CBF. Não há nova data definida.

panorama esportivo

Sheik fora

Com uma inflamação no joelho direito, Emerson Sheik não foi relacionado para a viagem do Corinthians à Argentina e será desfalque contra o San Lorenzo, amanhã, pela Libertadores. A tendência é que o colombiano Stiven Mendoza seja o escolhido para entrar no time titular, mas o meia Petros e os atacantes Luciano e Malcom também estão cotados.

UFC

A lutadora norte-americana Ronda Rousey precisou de apenas 14 segundos para derrotar a compatriota Cat Zingano, domingo, no UFC 184, para manter o cinturão dos pesos galo feminino pela quinta vez. A vitória foi a mais rápida em todas as disputas de cinturão da história do UFC. Logo após o triunfo arrasador, ainda no octógono, a campeã falou sobre possíveis novas oponentes, e sugeriu a brasileira Bethe Correia. Ela ainda afastou a luta contra a também brasileira, Cris Cyborg.

Bethe Correia

“Bethe Correia está invicta. E eu gostaria de tirar isso dela”, afirmou Ronda após a quinta defesa do cinturão do peso galo feminino do UFC. A adversária de Ronda no UFC 184 era considerada por muitos sua oponente mais difícil na carreira. Cat Zingano estava invicta no MMA até a luta, e tinha nove vitórias na carreira, sendo cinco delas por nocaute. Bethe Correia tem nove vitórias no cartel, e foi a primeira a falar em enfrentar Ronda.

Jogos Escolares

Em reunião realizada ontem na sede da APP Sindicato de Cascavel, a comissão formada por sete professores de educação física de Cascavel definiu que a participação de escolas da rede estadual de ensino da cidade nos Jogos Escolares do Paraná está condicionada ao fim da greve da categoria, o que pode ser definido na assembleia de amanhã. “O governo anunciou a retomada das aulas de treinamento em contraturno escolar, um dos principais motivos desse boicote. Caso não seja aprovado o fim da greve nesta semana, ficaremos na expectativa de que o governo adie o início dos Jogos, marcado para 20 de março, pois os atletas precisam de maior tempo de preparação”, relata o professor Celso Machado.

Chelsea

Com gols de Terry e Diego Costa, o Chelsea faturou o título da Copa da Liga Inglesa ao vencer o Tottenham por 2 a 0, domingo.

FUTSAL | Cascavelenses voltam para casa

Depois de 12 dias em Santa Catarina, o elenco do Cascavel Futsal regressou domingo para casa com um saldo positivo da sequência de seis jogos realizados em terras catarinenses. Pelo 40º Torneio de Verão, em Rio do Sul, foram cinco jogos, com quatro vitórias e a derrota na final de sábado para a Assoeva (RS), por 5 a 0. No geral, em 27 dias de preparação para a temporada o Cascavel disputou nove jogos, com saldo de seis vitórias, um empate e duas derrotas, 22 gols marcados e 18 gols sofridos. Das nove equipes enfrentadas, sete serão adversárias também na Liga Futsal, que começará em abril.



PARANÁ

BID dá sinal verde para empréstimo de US\$ 300 milhões para o Paraná

Proposta do Estado prevê pavimentação de rodovias e construção de nova estrada

Curitiba - O BID (Banco Interamericano de Desenvolvimento) deu sinal verde ao governo do Paraná para dar continuidade ao processo de empréstimo de US\$ 300 milhões, para novos investimentos na área de infraestrutura. A proposta do Estado, que prevê a pavimentação de rodovias e a construção de uma nova estrada, foi considerada consistente pela representante do Banco no Brasil, Daniela Carrera-Marquis e pelo chefe de operações, Juan Carlos De La Hoz.

A carteira de investimentos, que soma mais de R\$ 860 milhões, foi apresentada em

Brasília pelo secretário José Richa Filho. Entre as melhorias previstas, estão as pavimentações de Doutor Ulysses a Cerro Azul, de Pitanga a Mato Rico, de Coronel Domingos Soares e de Irati e São Mateus do Sul. Também estão previstas obras de contornos, a ampliação de capacidade de rodovias de alto tráfego e um novo acesso ao Porto de Antonina.

“O Paraná está buscando recursos internacionais, para continuar o trabalho de melhoria da malha rodoviária. Estes trechos propostos já têm projetos prontos ou em andamento e, com a aprova-

ção do empréstimo, será possível abrir licitação para atender demandas antigas da sociedade paranaense”, disse o secretário de Infraestrutura, José Richa Filho.

JÁ CONCLUÍDOS

O investimento terá majoritariamente recursos do BID, sendo que a contrapartida do Estado virá de investimentos antecipados pelo governo, como estudos de viabilidade e projetos executivos já concluídos pela Secretaria de Infraestrutura, por meio do Departamento de Estradas de Rodagem do Paraná. Com os recursos, 196 quilômetros de estradas de chão batido irão ganhar asfalto e serão adequadas aos padrões das demais rodovias estaduais. Além disso, serão consolidados novos corredores rodoviários, com mais de 286 quilômetros, que vão ganhar terceiras faixas, acostamentos e viadutos, ampliando a capacidade e facilitando o tráfego nas rodovias. Com isto vai melhorar a circulação de veículos, permitindo melhor escoamento de produtos paranaenses em direção ao Estado de São Paulo (PR-317 e PR-182) ou acabando com gargalos nas regiões de Ponta Grossa (PR-151) e de Guarapuava (PR-466).

Bill Gates lidera a lista de bilionários da Forbes de 2015

São Paulo - A Forbes divulgou ontem a lista dos bilionários de 2015. Bill Gates lidera o ranking, com a fortuna de US\$ 79,2 bilhões.

Nos últimos 21 anos, o dono da Microsoft esteve no topo da lista em 16 deles. O brasileiro mais bem posicionado no ranking é Jorge Paulo Lemann, dono da Anheuser-Busch InBev. Em 26º lugar na lista, sua fortuna é estimada em US\$ 25 bilhões.

O segundo brasileiro melhor posicionado é Joseph Safra, dono do Banco Safra, no 52º lugar. A fortuna estimada dele é de US\$ 17,3 bilhões. Em terceiro vem Marcel Herrmann Telles, com US\$ 13 bilhões, e em quarto, Carlos Alberto Sicupira, com US\$ 11,3 bilhões. Ambos dividem o comando da Anheuser-Busch InBev com Lemann.

De acordo com a Forbes, apesar da queda no preço do petróleo e do enfraquecimento do euro, o ranking dos bilionários expandiu-se. São 1.826 bilionários com fortuna total estimada de US\$ 7,05 trilhões ao redor do mundo. São 290 novos bilionários, 71 deles da China.

Mark Zuckerberg, dono do Facebook, subiu 5 posições, para a 16ª, e está pela primeira vez entre os 20 mais ricos. Zuckerberg lidera uma geração jovem de bilionários, que dentro do ranking somam 46 com idade abaixo de 40 anos. O bilionário mais jovem é Evan Spiegel, de 24 anos, co-fundador do app Snapchat.

Estado cria 6,7 mil vagas de trabalho e é destaque no País

Curitiba - O Paraná está entre os quatro estados que registraram aumento na criação de empregos com carteira assinada no mês de janeiro deste ano. As informações são do Caged (Cadastro Geral de

Empregados e Desempregados), divulgadas pelo Ministério do Trabalho e Emprego. O número de admissões foi maior que as demissões, gerando um saldo positivo de 6.713 postos de trabalho.

Das novas vagas, 79% foram registradas no interior.

De acordo com o relatório do Ministério do Trabalho, o Brasil perdeu 81.774 vagas de trabalho em janeiro, o que representa uma queda de 0,2% em

relação a dezembro. O saldo negativo assinala que esse foi o pior resultado para o mês desde 2009. Os demais estados que elevaram o nível de emprego foram Santa Catarina, Rio Grande do Sul e Mato Grosso.

Mercado prevê Selic de 13% ao ano em 2015

Brasília - Em semana de reunião do Copom (Comitê de Política Monetária) do Banco Central, os investidores e analistas do mercado financeiro aumentaram a expectativa de fechamento da Selic, taxa básica de juros da economia, para 2015. O mercado espera que a Selic chegue a 13% ao ano, o que implica aumento até o fim do ano de 0,75 ponto percentual em relação ao patamar atual, de 12,25%. A projeção anterior era que a taxa encerraria os doze meses em 12,75% ao ano.

A estimativa para a Selic está no boletim Focus, pes-

quisa feita com instituições bancárias e divulgada semanalmente pelo BC. O Copom se reúne hoje e quarta-feira com o objetivo de definir a taxa básica para os próximos 45 dias.

Os analistas do mercado também voltaram a elevar, ontem, a projeção para a inflação medida pelo IPCA (Índice de Preços ao Consumidor Amplo), de 7,33% para 7,47%. Com relação ao PIB (Produto Interno Bruto), a projeção é que a economia tenha retração de 0,58% contra 0,5% anteriormente.

Curso gratuito será realizado em dez encontros

A Biblioteca Pública do Paraná está com inscrições abertas para a nova turma do Curso de Histórias em Quadrinhos. Para garantir uma vaga, é preciso procurar a Seção Infantil até o dia 6 de março. A primeira aula está marcada para o próximo sábado, dia 7. No total serão dez encontros, sempre aos sábados, das 10h às 12h. Podem participar crianças entre sete e 13 anos.

Um mês inteiramente dedicado às mulheres

Toledo - No dia oito de março é comemorado o Dia de Mulher. Além das comemorações na data, Toledo preparou um mês inteiro de atividades voltadas às mulheres e às políticas do gênero.

Uma programação extensa foi organizada e haverá realização de atividades praticamente todos os dias do mês. “Para isso fizemos uma gran-

de parceria com várias secretarias - Esportes, Educação, Comunicação, Cultura, Saúde, Assistência Social -, sindicatos, Ciscopar e Prati Donaduzzi, além do próprio Conselho Municipal dos Direitos da Mulher”, explica a secretária de Políticas para Mulheres, Jaqueline Machado.

“O tema deste ano, Valorização e autonomia das mulheres em todos os espaços, surgiu a partir de uma discussão com as próprias secretarias e demais parceiros”, explica Jaqueline. “Optamos por trabalhar a valorização como uma forma de reconhecimento da mulher na sociedade. É importante também ressal-

tar que essas ações são construídas pela busca da equidade de gênero, onde se pretende estabelecer uma relação de igualdade entre os gêneros e não de submissão”, frisou a secretária.

ATIVIDADES PARALELAS

As entidades, empresas e instituições que participam do Conselho Municipal dos Direitos da Mulher optaram em desenvolver ações com o tema “Valorização e autonomia das mulheres em todos os espaços”. Nas unidades de saúde haverá palestras para a comunidade tanto na cidade, quanto no interior. Em uma ação integrada será realizado o Segundo Sarau Mulheres em Cena, no Lago Municipal, no dia 08 de março. A atividade cultural reúne com várias ações de conscientização.

CEU está com inscrições abertas para escolinhas

Toledo - Os interessados em participar das escolinhas de vôlei, futsal e futebol sintético do CEU (Centro de Artes e Esportes Unificados) de Toledo ainda podem se inscrever para as aulas, que já começaram, mas ainda têm vagas disponíveis. As atividades são realizadas nas terças, quartas e quintas-feiras.

As aulas de vôlei ocorrem todas as terças, das 13h30 às 15h30 e podem participar meninos e meninas de todas as idades. Já as aulas de futebol no campo sintético acontecem nas quartas nos períodos matutino e vesper-

tino. As aulas de futsal são nas quintas, das 13h30 às 15h30, e se destinam a meninos de nove a 16 anos. “Quem quiser participar, basta ir até a biblioteca do CEU e fazer a inscrição, sem custos”, explica a secretária de Cultura, Rosselane Giordani.

“Isso vem ao encontro da proposta de descentralização do esporte e do lazer no município, além disso, essas atividades são fundamentais para que nós possamos garantir um bom atendimento esportivo para as comunidades”, comenta o técnico desportivo da pasta, Franz Menegasso.



O ANO COMEÇOU

E VOCÊ ANDANDO DE ÔNIBUS AINDA?

APROVEITE OS PREÇOS DO ANO PASSADO AQUI NA BIBBOS YAMAHA. ISSO MESMO TODA LINHA DE MOTOS COM PREÇO DE 2014.

FACTOR K1

À VISTA R\$ **5.800,00** OU PARCELAS A PARTIR DE R\$ **239,90** MENSAIS

Fotos meramente ilustrativas*

CONFIRA ESTA E OUTRAS OFERTAS EM NOSSA LOJA.
(45) 2104 - 3707 - AV. BRASIL, 2262 - SÃO CRISTÓVÃO - CASCAVEL/PR - WWW.BIBBOS.COM.BR

Preços e condições podem sofrer alterações sem prévio aviso. Condições de financiamento e consórcio sujeitas a aprovação de cadastro e crédito.



SUCESSO DO LOOK

está na combinação entre

roupa e maquiagem

A maquiagem é o toque especial do look, que oferece mais elegância e dá o acabamento à composição. Para ter esse efeito, ela deve ter cores uniformes, que combinem com as cores e temperaturas da roupa e até mesmo da sua pele. Saber quais as cores certas não é uma tarefa tão difícil. Você pode se valer das regrinhas de harmonização e até mesmo quebrá-las conforme sua ousadia e criatividade. Veja a seguir como escolher e usar a maquiagem certa para cada composição, harmonizando a maquiagem com as roupas escolhidas, mas sempre respeitando tom de pele.



FOTOS: DIVULGAÇÃO

IDENTIFIQUE QUAL O SEU TOM DE PELE

Para escolher a maquiagem certa, o primeiro passo é entender a cor da pele em ques-

tão. “O que vai determinar a cor que mais valoriza cada pessoa é a temperatura (se é quente

ou fria), o valor (se é clara ou escura) e a intensidade (se é viva ou opaca)”, indica Lu Rosa, consultora de moda e estilo. E como saber qual é seu tom de pele? Existem formas simples

que podem te ajudar a descobrir. A primeira é posicionar pequenos lenços ou pedaços de tecido coloridos próximos ao rosto e ver quais cores mais realça sua pele. Ela assumirá a temperatura do que a realçar: se forem cores quentes, sua pele será quente, e vice-versa.



AS MELHORES CORES DE MAKE

No caso dos tons de pele mais quentes, a ideia é usar cores mais terrosas. Lu sugere uma combinação para não ter erro: nos olhos, lápis marrom e um toque dourado nas pálpe-

bras; nas maçãs, blushes alaranjados como pêssego; na boca, o acabamento com um bom vermelho.

Já as frias, segundo a profissional, devem optar por cores mais fechadas. Lápis e máscaras em tons grafite ou preto, que podem acompanhar tons de prata para a sombra. O blush ideal para esse tipo de pele terá efeito mais rosado que o anterior. Na boca, para completar a produção, as cores escolhidas devem puxar para o rosa também, e podem ousar até cores mais intensas como rubi e vinho. - Se optar por cores muito contrastantes na roupa, evite usar o mesmo no make. Isso pode tornar a composição muito pesada e desarmônica. Por isso, prefira tons claros e neutros. O batom nude é bem-vindo. - Já se preferir cores mais neutras na roupa, principalmente se fazem parte dos teus tons, aproveite para ousar na maquiagem. Opte por olhos mais escuros e batons com cores mais fortes e de maior pigmentação.

Além da paleta de cores especiais para sua pele, você também pode buscar outras cores que, por mais que não acompanhem a mesma temperatura da pele, oferecem um resultado positivo na produção. “Algumas cores são universais e ficam bem em qualquer pessoa, para não errar aposte no azul petróleo, acqua, azul violeta e navy”, sugere a consultora.

É muito importante ressaltar que a ousadia está liberada. Se você não tem medo de criar e quer apostar em um look marcante e quer complementá-lo com um make marcante também, não há regras que te impeçam disso! As regras existem para facilitar a escolha do make, mas quebrá-las faz parte da diversão! Não tenha medo de criar suas combinações e fugir um pouco do que manda a cartilha. Afinal, é você quem sabe o que fica melhor no seu rosto e no seu visual.

HOJE NA TV

TV TAROBÁ

06h00 – Café com Jornal
07h00 – Primeira Hora
08h00 – Café com Jornal
09h30 – Dia Dia
11h00 – Atualidades
12h10 – Jornal Tarobá 1ª Edição
12h50 – Tarobá Esporte
13h05 – Tempo Quente
14h00 – Vitrine Revista
15h00 – Os Simpsons
16h15 – Brasil Urgente Nacional
17h40 – Brasil Urgente Regional
18h40 – Ponto de Vista
18h50 – Jornal Tarobá 2ª Edição
19h20 – Jornal da Band
20h25 – Glee
21h20 – Show da fé
22h15 – Os Simpsons
22h30 – O mundo Segundo os brasileiros
00h35 – Agora é tarde
01h35 – Jornal da Noite
02h25 – Que Fim Levou?
02h30 – Trip TV
03h00 – Igreja Universal

RPC TV

05h00 – Hora um
06h00 – Bom dia Paraná
07h30 – Bom Dia Brasil
09h00 – Mais Você
10h20 – Bem Estar
11h00 – Encontro com Fátima Bernardes
12h00 – Paraná TV 1ª Edição
12h50 – Globo Esporte
13h15 – Jornal Hoje
14h00 – Video Show
14h50 – Sessão da tarde/Tá todo mundo louco
16h40 – Vale a Pena Ver de Novo/O rei do gado
17h50 – Malhação
18h30 – Boogie Oogie
19h10 – Paraná TV 2ª Edição
19h35 – Alto Astral
20h30 – Jornal Nacional
21h10 – Império
22h25 – Big Brother Brasil 15
23h25 – Profissão Repórter
00h08 – Jornal da Globo
00h41 – The Killing – Além de um Crime
02h10 – Corujão I
04h30 – Mentres Criminosas

REDE MASSA

05h50 – Boletim Negócios da Terra
06h00 – Notícias da Manhã
07h00 – Tribuna da Massa: Manhã
09h00 – Bom Dia & Cia
11h30 – Show de Bola
12h00 – Tribuna da Massa 1ª Edição
13h30 – Salada mista
14h15 – Chaves
15h15 – Esmeralda
17h00 – Sortilégio
17h30 – A Feia Mais Bela
18h30 – Chaves
19h45 – SBT Paraná
19h45 – SBT Brasil
20h30 – Chiquititas
21h15 – Rebelde
22h00 – Programa do Ratinho
23h00 – Cine Espetacular
00h45 – The Noite com Danilo Gentili
01h00 – Jornal do SBT noite
02h30 – Okay Pessoal!
03h30 – Show da fé

RIC TV

06h00 - IURD
06h30 – Record Kids – Pica Pau
07h30 – Paraná no Ar
08h30 – Fala Brasil
10h00 – Hoje em Dia
12h00 – Balanço Geral
14h00 – Ver Mais
14h30 – Programa da Tarde
17h20 – Cidade Alerta
19h00 – Cidade Alerta Paraná
20h00 – RIC Notícias
20h40 – Jornal da Record
21h35 – Vitória
22h30 – Gugu
00h15 – Série Grimm

CATVE

07h00 – Bate Rebate
08h00 – Cocoricó
08h15 – Vila Sésamo
08h45 – Quintal da Cultura III
10h30 – Era uma vez no Quintal
11h00 – Castelo Rá-tim-bum
11h30 – Que monstro te mordeu
12h00 – O caso do dia/Giro de Notícias
12h05 – Hora do esporte
12h30 – Jornal da Catve 1ª Edição
13h00 – JC Debate
13h30 – Doug
14h00 – Vila Sésamo
14h30 – Cocoricó
14h45 – Clips do DJ cão
15h00 – Quintal da Cultura
17h00 – Era Uma Vez no Quintal
17h30 – Shaun o carneiro
14h45 – O caso do dia/Giro de Notícias
18h00 – Esporte, Política & Cidadania
19h00 – Jornal da Catve 2ª Edição
19h30 – Bate Rebate
20h30 – Castelo Rá-tim-bum
21h00 – Jornal da Cultura
22h00 – Cartão Verde
23h00 – Metrôpolis
23h30 – Provocações
00h00 – Cultura Mundo

Programações sujeitas a alterações

O PROBLEMA EXISTE. O TRATAMENTO, TAMBÉM.
ATÉ QUANDO VOCÊ VAI ESPERAR?



Sexo é vida

0800 205 1900

46%* dos homens
têm algum grau
de disfunção erétil.

SÃO 18 ANOS DE EXPERIÊNCIA
ATENDENDO MAIS DE 1 MILHÃO
DE HOMENS EM TODO O MUNDO.
SIGILO ABSOLUTO.

26%* dos homens
têm ejaculação
precoce.

Responsável Técnico:
Dr. Rogério Selati - CRM: 8861

BOSTON
MEDICAL GROUP
LÍDER EM SAÚDE SEXUAL MASCULINA

*The Massachusetts Male Aging Study, J. Urol., 1994; 151:54-87

Inscrições para Prêmio FWC podem ser feitas até o dia 13

Quem quiser participar de uma das maiores premiações na área da fotografia do País, o Prêmio FCW de Arte, realizado pela Fundação Conrado Wessel, poderá realizar a inscrição até o próximo dia 13. Em sua 13ª edição, o prêmio traz o tema “Brasil Contemporâneo”.

Ao todo, 342 profissionais de todo o Brasil já se inscreveram. Para inscrição nesta nova edição, os ensaios fotográficos (publicados ou inéditos) precisam ter sido comprovadamente produzidos entre 1º de janeiro de 2013 e 15 de dezembro de 2014. Devem ser compostos por um mínimo de 10 imagens, com abordagens de conteúdo etnográfico, de paisagem ecológico ou socioambiental desenvolvida no Brasil.

Uma comissão julgadora constituída por alguns dos maiores especialistas em fotografia no Brasil selecionará os 15 melhores trabalhos, que

integrarão um livro comemorativo da premiação. Desses finalistas, serão escolhidos três que receberão prêmios nos valores de R\$ 114,3 mil (1.º colocado) e R\$ 42,8 mil (2.º e 3.º colocados).

O resultado final do concurso será divulgado no dia 31 de março e a cerimônia de premiação ocorrerá em 15 de junho, na Sala São Paulo, juntamente com a entrega do Prêmio FCW de Ciência, Cultura e Medicina. Pelo site www.fcw.org.br é possível ter acesso ao formulário de inscrição e outras informações sobre o regulamento.

GRANDES NOMES

Ao longo de sua história de 13 anos, o Prêmio FCW de Arte já contemplou alguns dos maiores nomes da fotografia nacional. Os vencedores das edições anteriores foram: Alexandre Salgado, André Franco, Andréas Heiniger, Bob

Wolfenson, Gustavo Lacerda, Felipe Hellmeister, Francilins Castilho Leal, Gui Mohallem, João Castilho Leal, José Luiz Pederneiras Barbosa, Júlio Bittencourt, Kenji Arimura, Lalo de Almeida, Leonardo Vilela, Márcia Ramalho, Maurício Nahas, Paulo Veiner,

Ricardo Cunha, Ricardo de Vicq, Tadeu Vilani e Tiago Santana.

A Fundação Conrado Wessel (FCW) foi criada em 1994, após o falecimento do fotógrafo Ubaldo Augusto Conrado Wessel, que explicitou em testamento seu desejo de criar

uma fundação voltada para a filantropia, o fomento e apoio às atividades culturais, artísticas e científicas no Brasil. A Fundação distribui, anualmente, desde 2003, mais de R\$ 1,2 milhão em prêmios nas categorias FCW de Arte, Ciência, Cultura e Medicina.



Reunião planeja calendário cultural

Nova Santa Rosa— Além de avaliar as ações realizadas no ano de 2014, uma reunião do Departamento de Cultura de Nova Santa Rosa definiu as datas dos eventos culturais de 2015. Todos os projetos culturais terão os tradicionais eventos, com novidades idealizadas pelo Departamento de Cultura

em conjunto com cada projeto.

As inscrições para participar da Banda Marcial, do Coro Municipal Juvenil e da dança folclórica alemã estão abertas e podem ser feitas no Espaço Cultural do NUMIC, antiga CNEC. O documento exigido para a inscrição é apenas cópia do RG.



AS MULHERES ESTÃO CHEGANDO LONGE. ÀS VEZES ATÉ DEMAIS.

PEDRA SOBRE PEDRA
Como um dos maiores arquitetos do Brasil mandou demolir casarões e palácios

PEDRA NO CAMINHO
A caça internacional ao doleiro que guarda os segredos do petróleo

ESCRITO EM PEDRA
Luis Roberto Barroso, ministro do STF: “O Brasil está se passando a limpo”

www.epoca.com.br

EDITORA GLOBO

O alcoolismo entre elas aumentou

MULHERES QUE BEBEM DEMAIS

Elas começam a beber cada vez mais cedo

O problema é pior entre as famílias com mais dinheiro

Os tratamentos tradicionais não funcionam para elas

Já nas bancas

ÉPOCA



3 DIAS de grandes ofertas para você!



Dia 06 *Sexta-feira*
Dia 07 *Sabado*
Dia 08 *Domingo*

Taxas especiais!

O melhor estoque!

Ofertas imperdíveis!

Atendimento até 18 h!

Somente Na loja da **Av Rocha Pombo**
Próximo ao Centro de Eventos



www.notoyaveiculos.com.br

Aqui o mosquito da dengue não tem vez.

Venha com a gente combater a dengue!

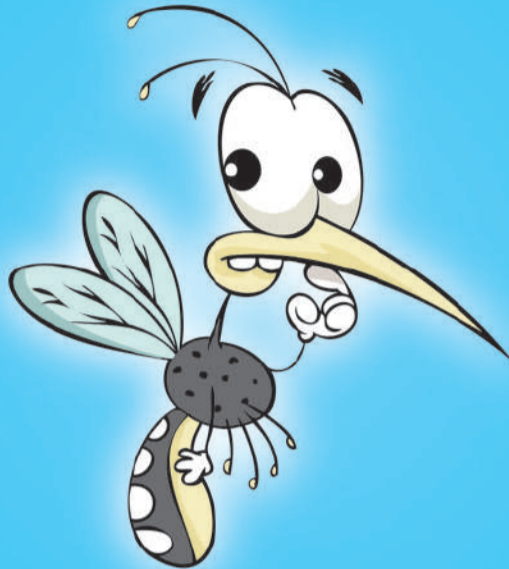

A melhor forma de evitar a dengue é combater os focos de acúmulo de água, locais que facilitam a criação do mosquito transmissor da doença. Para isso, é importante não deixar água em latas, embalagens, copos plásticos, tampinhas de refrigerantes, pneus velhos, vasilhos de plantas, garrafas, caixas d'água descobertas, tambores, entre outros.

Nada é mais seguro contra a dengue que evitar água parada.

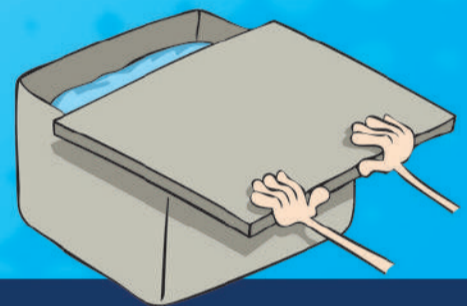

Não dê água
pro Aedes.



Município de Assis Chateaubriand
Preparando nossa cidade para o futuro!
www.assischateaubriand.pr.gov.br

Assis Chateaubriand
na luta contra a dengue.



 **Abril s.a.**

Em **TITITI** desta semana:

Império

JOSÉ ALFREDO RECUPERA FORTUNA ROUBADA POR SILVIANO

E mais

- MAURÍLIO É FILHO DO MORDOMO • CARMEN MORRE QUEIMADA • ISIS PEGA LUGAR DE MARTA NA MANSÃO

Veja também

- Caio Blat e Maria Ribeiro em crise
- **BBB15**: "Mariza é um despacho!", detona mãe de Angélica

RESUMO DE NOVELAS

GLOBO
MALHAÇÃO (Globo, 17h50)
Lobão se recusa a entregar Karina e incentiva a menina a disputar o campeonato Warriors. Delma pede que Nando converse com Pedro. Gael interrompe a luta entre Karina e Diego, e a menina deixa a academia acompanhada de Lobão. Bianca avisa a Edgard que não tem condições de atuar. Nando convence Pedro a tentar reconquistar Karina. Heideguer pede que Lobão desista de brigar pela guarda de Karina. Jade se desculpa com Bianca por suas armadilhas. Lobão entrega a Karina uma cópia da inscrição do Warriors, e Cobra e Nat se oferecem para treinar com ela. Jade afirma que é uma nova pessoa, mas Bárbara desconfia da declaração. Lucrecia se emociona ao ver Jade interpretar Julieta. Pedro se inscreve na Academia Khan.

BOOGIE OOGIE (Globo, 18h30)
Fernando se esconde e Homero foge em seu carro. Pedro intimida Sandra. O atropelador faz mais uma vítima. Célia conta para Beatriz que será sócia da Star Trip. Vitória tem uma ideia para unir Elísio e Beatriz. Madalena avisa a Beto que Fernando voltará para a Vip Turismo. Tadeu e Ana temem o resultado do julgamento de Susana. Elísio e Beatriz ficam presos no elevador. Luisa e Ricardo entregam os recibos da Vip Turismo para um contador.

ALTO ASTRAL (Globo, 19h40)
Celso mente e afirma que Úrsula pode falecer a qualquer momento, deixando Maria Inês arrasada. Pepito é desclassificado do concurso da Celebrar por causa da denúncia de Samantha. Úrsula pede a Maria Inês que espere ela morrer para ficar com Marcelo. Sueli aconselha Marcos a ficar do lado da mãe para retomar a diretoria do hospital. Marcos pede a Sueli que volte a ser sua secretária. Pepito aparece na casa de Samantha furioso e cobra explicações sobre a denúncia que causou sua eliminação do concurso.

IMPÉRIO (Globo, 21h10)
Maurílio acusa Marcão de ser seu cúmplice. José Alfredo orienta Maria Marta a dar continuidade a seu plano. Danielle tenta abrir o cofre de Maurílio. Pereira avisa ao delegado Tadeu que Marcão é cúmplice de Maurílio. Maria Marta procura Bruna. Marcão é preso. Bruna ajuda José Alfredo a abrir o cofre de Maurílio. Téo pensa em publicar a entrevista de Érika sobre Salvador. Salvador comemora a venda de seus quadros. Carmem entrega a Jonas o cheque de Orville.

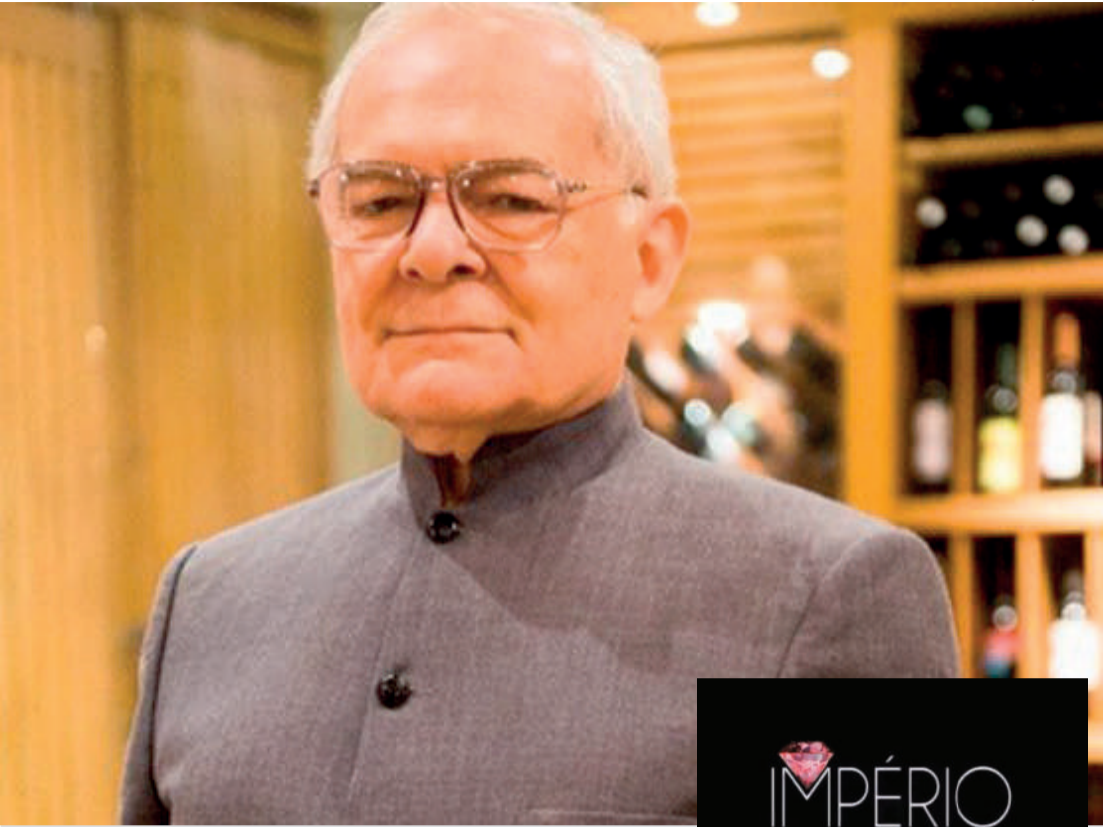

Silviano fala com Maurílio na delegacia

Maurílio revela para Danielle a senha de seu cofre. José Alfredo abre o cofre de Maurílio. Etevaldo diz a Xana que Míriam quer ver seu casamento com Naná. Antônio se aconselha com Vicente. José Alfredo avisa a Maria Marta que Maria Ísis dormirá com ele na mansão. Silviano procura Merival. Cristina conta para Elivaldo que Marcão era informante de Maurílio. Carmem atea fogo à loja de Jonas, mas acaba presa entre as chamas. Silviano fala com Maurílio na delegacia.

PALAVRAS CRUZADAS DIRETAS

Direito do idoso, no transporte público	Profecia Ministro da Fazenda (2014)	Técnica para emagrecer, centrada no valor calórico dos alimentos Turismo (abrev.)	Período de descanso da coruja	Documento que atesta a vontade do paciente em caso de doença terminal
(?) de Xian, exército de terracota chinês				
		"(?) ligado?": entende? (gíria)		Oliviero Toscani, fotógrafo italiano
Destino (pop.)			Discurso cansativo	
Chuveira da forte			Nome da letra "H"	
		Sensação típica da fibromialgia		Bom, em inglês
Estado do quarto do bagunceiro (bras.)		(?) - bandeira, peixe ornamental Visitante		
			Vilão de "Superman II" (Cin.)	
		Árvore cujo aroma é sedativo	Casta dos "intocáveis" da Índia	Primata da ilha de Madagascar
Singular		Passo do cavalo, no hipismo		
Tipo mais destacado de letra				"Bel (?)", filme com Robert Pattinson
Arte de Ana Botafogo e Carla Kôrbes		Prata (símbolo) Ouvido, em inglês	Parte "maltratada" do sapato	
		"Enfim, (?)!", frase do recém-casado		Unidade Taximétrica (sigla)
Testa advogados recém-formados			Instrumento musical dos anjos (Rel.)	
Diz-se do tecido que não deixa passar água				

QUE TIPOS DE ERROS VOCÊ COMETE APRENDENDO INGLÊS?

Aprenda Inglês de Forma Correta tem as respostas.

3 LIVROS

60 tópicos

SOLUÇÃO ANTERIOR

F	C	Z	
D	I	C	A
E	Q	U	I
V	E	A	R
C	O	M	I
T	A	O	D
O	L	A	E
T	R	A	N
A	E	R	I
L	A	M	A
I	M	L	U
G	A	T	R
F	I	N	I
O	U	R	S
S	A	I	D
S	A	L	S

horóscopo

Áries Um dia importante para você refletir sobre o seu comportamento emocional, ariano. Cuidado com atitudes arrogantes e autoritárias, mantenha a humildade. Um momento muito interessante de surpresas e novidades em sua vida.	Libra Hoje pode haver desafios envolvendo amigos ou instituições. É importante você estar atento as suas demandas emocionais mais profundas. Este é um momento de profunda alteração na maneira como você se relaciona com as pessoas.
Touro Hoje é um dia desfavorável para questões imobiliárias, nativo de touro. Um momento oportuno para refletir onde é o seu lugar e com quem. Mudanças que podem parecer desafiadoras, mas que serão positivas para você.	Escorpião Dia que desfavorece decisões e questões ligadas à carreira. Cuidado com a tendência a exigir demais de si mesmo e das pessoas com quem convive. Um dia em que pode haver dificuldades envolvendo autoridade, hierarquia e trabalho.
Gêmeos Hoje a capacidade de comunicação e de entendimento pode estar prejudicada. É um momento importante para prestar mais atenção nas entrelinhas, geminiano.	Sagitário Cuidado com a tendência a uma postura dogmática e inflexível, sagitariano. Não se considere o dono da verdade, mas saiba viver de acordo com os seus conceitos. O momento é muito oportuno para reviravoltas e mudanças surpreendentes.
Câncer Evite a realização de negócios hoje, canceriano. O seu regente, a Lua, está novamente fora de curso. Um dia de observar e de contemplar. Momento muito interessante para você arriscar mais na expressão de seus talentos e na carreira.	Capricórnio Hoje você deve evitar negociações e investimentos financeiros. É um dia importante para perceber os valores imateriais que estão mais ligados à espiritualidade. Tenha cuidado com a tendência a um comportamento controlador e manipulativo.
Leão É em seu signo que a Lua hoje se movimenta fora de curso, leonino. Um dia que pede atenção maior aos seus sentimentos e sensibilidade. Evite atitudes impositivas e autoritárias, observe mais o seu comportamento.	Aquário Hoje o dia desfavorece as parcerias e os relacionamentos dos aquarianos. É um momento em que deve refletir sobre como está sendo a sua conduta emocional nas relações. A fase é de novidades e de surpresas, saiba aproveitar este momento.
Virgem Um dia que pede introspecção e reflexão aos virginianos. Momento que enfatiza o que está ocorrendo nos bastidores e o que está além de seu controle racional. Mudanças importantes na maneira como você lida com recursos, emoções e sexualidade.	Peixes Procure prestar mais atenção em sua saúde pisciano. O dia desfavorece as questões profissionais, mas é importante para descansar. Um momento oportuno para você inovar na maneira como expressa os seus potenciais.

aniversariantedodia

NEMAMIAH

Número de sorte: 10. Mês de mudança: outubro. Carta do tarô: A roda da fortuna. Está presente na Terra: de 18:40 às 19:00. Salmo: 113.

Este anjo ajuda a todos que trabalham por uma causa justa, a prosperar em todas as áreas e a libertar as pessoas viciadas, encaminhando-as para uma vida saudável. Favorece as pessoas que trabalham em cidades litorâneas e a todos que exercem funções ligadas à área de lazer nestas localidades.

Aleluia. Quando Israel saiu do Egito, e a casa de Jacó se apartou de um povo bárbaro, a terra de Judá tornou-se o santuário do Senhor, e Israel seu reino. O mar, à vista disso, fugiu, o Jordão voltou atrás. Os montes saltaram como carneiros; as colinas, como cordeiros. Que tens, ó mar, para assim fugires? E tu, Jordão, para retrocederes para a tua fonte? Ó montes, por que saltastes como carneiros, e vós, colinas, como cordeiros? Ante a face de Deus, treme, ó terra, por quem o rochedo se mudou em lençol de água, e a pedra em fonte de água viva.

Salmos 113: 1-8.

Televisão no fim de semana trouxe boas novidades

A Rede TV! teve um domingo diferente, com a estreia do “Chega Mais” no começo da noite. Está longe de ser mais uma maravilha do mundo, mas é um programa interessante, bem terminado e dentro dos objetivos que pretende atingir. Só o Matheus Mazzafera parecia um estranho no ninho. Passou a impressão que está ali meio que por acaso, destoando dos outros dois apresentadores, Renata Kuerten e Adriano Doria. Chegou como uma opção de bom gosto. Por sua vez, no SBT e se valendo da sua

estreia aos domingos, Roberto Cabrini foi absolutamente preciso na apresentação da reportagem “A Um Passo da Eternidade”, gravada na ala de doentes terminais de um grande hospital de São Paulo. Poucas vezes a televisão no Brasil, sem cair na pieguice, mostrou um programa tão humano, ouvindo pessoas que mesmo à beira da morte, ainda têm muitas lições a oferecer. Do lado jornalístico, o “Conexão Repórter” valeu pelo fim de semana.

TV TUDO

Mateus está fora

A Globo cancelou no sábado a participação de Mateus Solano como apresentador do “Como manda o figurino”, quadro do “Fantástico” que estreia ainda este mês. Como ele já está comprometido com as filmagens de “Em Nome da Lei”, do diretor Sérgio Rezende, a partir do dia 21, não poderia se dedicar às gravações em tempo integral. A Globo já está à procura de um outro nome.

Bagunçado - 1

Do jeito que vai indo, tem tudo para dar errado o novo programa do Tom Cavalcante no Multishow. Com a presença de auditório, tiveram que repetir a mesma gravação, porque a primeira não deu certo por problemas no áudio e iluminação. Difícil encontrar quem consegue rir duas vezes da mesma piada.

Bagunçado – 2

O melhor, como está tudo ainda no começo, é o Tom e a Fremantle definirem o que será feito. Ainda existe um desencontro visível nos mais diferentes setores, o que tem levado toda a equipe, inclusive o elenco, a viver na mais completa insegurança.

Esquema diferente

Jô Soares volta a gravar na segunda que vem, 16, nos estúdios da TV Globo em São Paulo, preparando uma “gaveta” de entrevistas, que serão levadas ao ar a partir do dia 30 deste mês. A ideia é ter sempre uma frente para possíveis eventualidades.

Áudio da Suzane - 1

O técnico Danilo Mejias Bressan foi demitido da produtora New Vision, que presta serviços para a GGP e Record, depois de ser apontado como grande responsável pelos problemas de áudio da entrevista de Suzane Von Richthofen. Mas ele se defende.

Áudio da Suzane – 2

Ao Observatório da Imprensa, Danilo contou que houve um erro grave na edição da entrevista, por parte do pessoal da Record, que utilizou de maneira equivocada o áudio guia (referência de uma das câmeras) como sendo principal, e não o da Grande Angular, que era o correto. Foi este fato, segundo ele, que provocou toda a confusão.

Áudio da Suzane – 3

À coluna, Danilo declarou que

ninguém da produtora ou da emissora o procurou para manifestar apoio. Como saldo de tudo isso, ele perdeu o emprego. “Nem solidariedade, nem apoio ou consideração”, declarou, ressaltando que isso só partiu dos verdadeiros amigos.

Caminhando para isso

Já existem estudos na Record, e em ritmo bem avançado, para apresentar o programa do Rodrigo Faro, ao vivo, nas tardes de domingo. Algo que se pretende colocar em prática ainda em abril, mais tardar começo de maio.

Quebra-cabeça

A produção do “Superstar” estava querendo um nome do mercado musical para o lugar de Fernanda Paes Leme nas entrevistas de bastidores do programa, em sua próxima edição. Mas mudou tudo novamente. O foco agora é pegar alguém com pegada jornalística, do elenco da própria Globo. Rafaela Brites, mulher do Felipe Andreoli, é a mais cotada.



bate-rebate

- Não entendi a matéria. A repórter da Globo, Sabina Simonato, encontrou alguém dormindo dentro do carro na manhã de domingo...
- ... E, sem saber do que se tratava e pedir o auxílio médico ou da polícia, ficou esperando o cidadão acordar...
- ... Quando isso aconteceu, viu que era um caso de embriaguez. E ele foi embora. A reportagem foi essa.
- O programa “Desafio da beleza”, produzido pelo canal GNT, sofreu uma debandada no fim de semana. Não ficou ninguém para apagar as luzes...
- ... Fernando Torquatto, alegando divergências contratuais [com o patrocinador], foi o primeiro a cancelar presença “nessa quarta temporada”
- ... E saiu acompanhado de Mariana Weickert e Ricardo dos Anjos...
- ... Torquatto segue agora no “Superbonita”.
- Tiririca estreou no “Pânico”, mas deixou no ar a incerteza do que será pela frente...
- ... O humor que ele pratica não é o da praia do programa....
- ... Podemos ter aí uma atração de opositos, que acabe dando certo, mas também são enormes as chances de não dar.

c’est fini

Evidente que cada caso é um caso, mas em se tratando de Walcyr Carrasco, recomenda-se uma certa atenção. Falam que durante a primeira reunião de elenco da próxima novela das 23h da Globo, “Verdades Secretas”, ele ameaçou matar o personagem do ator que falar demais, para a imprensa, e que só pode com autorização da emissora. Reynaldo Gianecchini, Rodrigo Lombardi e Deborah Secco estejam avisados!. Então é isso. Até mais. Tchau!

Elas no controle

Durante 48 horas, nos dias 7 e 8 de março, as mulheres irão dominar a grade de jornalismo e entretenimento da Rede Globo – como parte das homenagens ao Dia Internacional da Mulher. A programação especial começará com o “Como Será?”, às 6h de sábado, e se estenderá pelos demais produtos. No domingo, por exemplo, haverá duas mulheres no comando do “Esporte Espetacular”: Glenda Kozlowski e Cristiane Dias.

rose bracht

social@oparana.com.br

P rola do dia

"As pessoas costumam dizer que a motivação não dura sempre. Bem, nem o efeito do banho, por isso recomenda-se diariamente". Zig Ziglar



Destaque

A beleza de Milena Golfetto captada pela lente de Leila Lang



Eloísa De Conto dá o ar da graça e da beleza na coluna em ensaio assinado por Keia Tonin

Dois pra c , dois pra l ...

A Associação Atlética Comercial está oferecendo uma excelente oportunidade para os casais que querem se transformar em pés de valsa.

O clube marcou para a noite desta terça-feira o início do Curso de Dança de Salão, com os ritmos bolero, forró, sertanejo universitário, valsa e tango ministrados pelos instrutores Lisandra e Fernando. Inscrições, ao custo de R\$ 60 o casal/mês, podem ser feitas na secretaria da AAC.

Para conferir

Criador do Capitão Nascimento, autor e roteirista dos filmes "Tropa de Elite" e dos best-sellers Elite da Tropa" e Elite da Tropa II, o ex-capitão do BOPE Rodrigo Pimentel tem viagem agendada para Cascavel nesta quarta-feira. Vem proferir a palestra Construindo uma tropa de elite, evento que terá lugar no Anfiteatro Emir Sfair. Mais informações pelo telefone (45) 3326-2603.

grave

Não é segredo para a população a gravidade em que se encontra a saúde pública no Brasil.

Mas a reportagem exibida domingo pelo programa global "Fantástico" mostrando a situação de algumas unidades de postos de atendimento trouxe uma certeza.

A saúde pública está na UTI. Em estado terminal.

Aniversariantes

◆ Carlos Puppi Mori, Eliza Zanuzzo Bressan, Paulo Sérgio Codagnone, Michel Aron Platchek, Jonias de Oliveira e Silva, Rita Maria Brum, Fortunato Ferreira, Francisco Bernardino Silva, Mariblanca Renz.



Na cerimônia seguida de jantar promovida na sexta-feira no espaço Verde Valle Eventos para festejar a posse da nova diretoria da Amic, a presença de Sindi Lima e Thiago Dotta

Infame

O dia está ruim? Erga a cabeça, respire fundo, ajeite o travesseiro na cama e deite novamente.

Tempero

O Restaurante Doce Tempero é ponto de referência para os cascavelenses bons de garfo no almoço desta terça-feira, já que a casa inclui no cardápio a elogiada iguaria carneiro à moda do chef.

O resturante está instalada na Rua Paraná, 2.447, telefone (45) 3038-0397.



Em jantar de confraternização que a Acic promoveu sexta-feira passada reunindo a imprensa cascavelense, João Grande, da RPC TV, o presidente João Torres Sobrinho e o diretor da entidade, Siro Canabarro

Quem d mais?

Para os endinheirados de plantão não custa contar que estarão à venda abaixo do preço de custo nesta terça-feira, em leilão eletrônico, joias de marcas nacionais e estrangeiras como Cartier, Bvlgari, H.Stern, Vivara e Antonio Bernardo. As 350 peças são de coleções particulares e do estoque das lojas, com lances feitos pela internet, na página www.superbid.net. Entre as preciosidades destacam-se uma pulseira de ouro 18k e diamantes de 47 quilates cotada a R\$ 135 mil e um solitário de platina e um diamante de 4,04 quilates a R\$ 49.500.

Nosso Café

(45) **3035-3666**

Quer ter sua foto publicada na coluna?

SAIBA COMO

Entre em contato pelo email social@oparana.com.br ou pelo telefone (45) 3321-1000

CAFEÍNA
Além de
estimulante,
ajuda a queimar
gorduras

PÁG. 2

SAÚDE DO HOMEM

Ejaculação precoce é comum e tem tratamento

Caracterizado por um déficit do controle sobre a ejaculação, interferindo no bem estar sexual ou emocional de um, ou de ambos os parceiros, o problema é mais comum do que se imagina. Cerca de 30% dos homens no mundo inteiro sofrem com ele. Se não for tratada, a ejaculação precoce pode comprometer seriamente o organismo, transformando-se em problema de ereção.

PÁG. 6



CONJUNTIVITE
Automedicação
pode ser muito
perigosa

PÁG. 8



NEUROLOGIA em foco!
Da série sobre AVC, o leitor
saberá nesta edição quais
os principais sintomas de
um derrame. Confira!

PÁG. 3

CAFEÍNA

Além de estimulante, ajuda a queimar gorduras

Substância também melhora a concentração, a capacidade respiratória e ajuda a prevenir o diabetes

Reza a lenda que há muito tempo atrás um pastor de nome Kaldi percebia que suas ovelhas ficavam mais agitadas quando comiam os frutos de um cafeeiro que tinha no seu quintal. Quando o pastor experimentou estes frutos também sentiu uma sensação de maior vivacidade. Lenda ou não, desde o século IV A.C. surgiram os primeiros relatos

sobre o café e atualmente se estima que no Brasil seu consumo se aproxime de 710 mil toneladas ou 20 milhões de sacas por ano. Talvez todo este sucesso se deva à uma substância presente no café e de nome bem conhecido: cafeína. Bioquimicamente falando a cafeína é classificada como um alcaloide, do grupo das xantinas, grupo este

formado também pela teofilina e pela teobromina, encontrada no chocolate. Várias plantas possuem cafeína na sua composição, não sendo exclusiva do café (Coffea arabica), sendo elas: erva mate (Ilex paraguariensis), guaraná (Paullinia cupana), cacau (Theobroma cacao), chá (Camellia sinensis) e cola (Cola acuminata).

Os benefícios da cafeína

A cafeína atua no sistema nervoso central como um estimulante direto por inibir a ação da adenosina, sendo esta substância uma participante do sistema de freio do cérebro, funcionando como um discreto calmante. Ao diminuir os efeitos da adenosina, a cafeína deixa nosso cérebro em constante alerta e com mais atenção e concentração, diminuindo também a fadiga mental. É possível que a cafeína também estimule a produção cerebral de neurotransmissores como serotonina e dopamina, funcionando assim como um leve antidepressivo. Mas lembre: tudo dependerá da dose. Estes efeitos benéficos cerebrais da cafeína ocorrem com doses que não ultrapassem 300 mg/dia. Acima disto, pode causar irritabilidade, insônia e até mesmo dificultar a concentração. Aliás, quem dorme pouco por insônia deve evitar o uso do café pelo menos nas 12 horas que antecedem a hora de dormir. Outro efeito também conhecido da cafeína é causar uma dilatação dos brônquios pulmonares, otimizando assim a capacidade respiratória. Não à toa os estudos mostram que um dos motivos do melhor rendimento dos atletas com o consumo prévio de cafeína antes das atividades físicas é a melhora da capacidade respiratória com melhor oxigenação dos músculos, melhorando assim seu rendimento. Aliás, além deste benefício, a cafeína diminui a percepção de cansaço pelo cérebro do atleta, fazendo com que o mesmo demore um pouco mais para atingir a exaustão. É sabido também que a cafeína estimula a lipólise por inibir uma enzima chamada fosfodiesterase. O que é a lipólise? Garanto que é aquilo que todo gordinho e também os marombados desejam: utilizar as células de gordura (adipócitos) estocadas em nosso corpo para gerar combustível para queima durante os momentos que o corpo necessita de um extra de energia para manter as atividades musculares que estão sendo exigidas. Este é o famoso efeito termogênico da cafeína, ou seja, ao transformar a gordura em fonte de energia há geração de calor e elevação da temperatura corporal (termogênese).

TABELA DE CONSUMO (em mg)

- * 30 ml de café expresso: 40 a 75 mg
- * 1 xíc. de 240 ml de café coado: 95 a 200 mg
- * 1 xíc. de 240 ml de chá mate: 27 mg
- * 1 xíc. de 240 ml de chá verde: 24 a 40 mg
- * 350 ml de refrigerante à base de cola: 30 a 35 mg
- * 240 ml de bebidas energéticas: 36 a 80 mg
- * 25 gramas de chocolate amargo: 17 a 23 mg
- * Analgésicos que possuem cafeína em sua fórmula: até 50 mg.

Efeitos da cafeína

Os efeitos da cafeína dentro do nosso organismo já são hoje melhor compreendidos pela ciência. Os benefícios ou prejuízos vão depender de um detalhe: a dose. Dependendo da quantidade pode ser um santo remédio, como prevenir a doença de Parkinson e o diabetes, segundo estudos recentes, ou seu excesso se transformar em "veneno", levando a arritmias cardíacas muitas vezes fatais. A dose pode ser letal próximo de 10.000 miligramas, mas acalme-se, pois uma xícara de café de 240 ml pode ter de 90 a 200 miligramas.

expediente

ANJ ASSOCIAÇÃO NACIONAL DE JORNALIS

DESDE 15 DE MAIO DE 1976 RCK Comunicações Ltda. CNPJ: 77.867.877/0001-09

O Paraná

Jornal de Fato

Redação, administração, publicidade e oficinas
Rua Pernambuco, 1.600 - Cascavel - PR CEP 85.810-021 - Caixa Postal 761
Telefone Central (45) 3321-1000 Fax (45) 3321-1020

EDITADO POR RCK Comunicações Ltda. CNPJ: 77.867.877/0002-90

Tribuna

Hoje

Redação, administração, publicidade e oficinas
Av. Presidente Castelo Branco, 3.815 - Umuarama - PR
CEP 87.501-170 - Telefone Central (44) 3056-6050

Diretor
Jadir Zimmermann
diretoria@oparana.com.br

Editor deste suplemento
Cesar da Luz

Representantes Nacionais

Curitiba / São Paulo / Merconet
(41) 3079-4666

Brasília, Florianópolis/Central
(61) 3323-4701 / (48) 3216-0600

Porto Alegre/Expansão Brasil
(51) 3340-1408

NEUROLOGIA em foco!

Da série sobre AVC, o leitor saberá nesta edição quais os principais sintomas de um derrame. Confira!

AVC e os sinais precoces

A cada ano, cerca de seis milhões de pessoas morrem de acidente vascular cerebral (AVC), sendo essa a primeira causa de morte e incapacidade no Brasil, de acordo com a Sociedade Brasileira de Doenças Cerebrovasculares (SBDCV) e Academia Brasileira de Neurologia (ABN). O AVC, que atualmente é chamado de AVE (Acidente Vascular Encefálico), ocorre quando existe a interrupção da oferta de oxigênio e nutrientes em um território do cérebro, cerebelo ou tronco cerebral. Essa interrupção pode ocorrer devido a um entupimento, que é o AVC isquêmico, ou rompimento de um vaso, caso do AVC hemorrágico. Os fatores de risco são semelhantes aos do infarto do miocárdio: tabagismo, obesidade, sedentarismo, diabetes, hipertensão e colesterol elevado. Dessa forma, a adoção de hábitos saudáveis e controle de doenças metabólicas e cardiovasculares é essencial para prevenir esse mal. E quando falamos de cuidado, é preciso reconhecer os principais sintomas do AVC para que o atendimento seja feito o mais rápido possível, uma vez que isso é decisivo para a boa recuperação do paciente.

Sintomas sutis

É muito comum acharmos que, em caso de derrame cerebral, a pessoa irá passar mal e desmaiar, devendo ser encaminhada para o hospital. Entretanto, os sintomas são muito mais sutis. Dormência e fraqueza em uma metade do corpo, alteração da fala e desequilíbrio são alguns dos sintomas de AVC. É importante entender que o AVC se manifesta como uma perda neurológica súbita, ou seja, mudanças em seus movimentos, fala, visão ou qualquer outra coisa que funcionava de uma determinada maneira e parou de repente ou então você começou a fazer de outra maneira. É extremamente importante saber reconhecer o AVC o mais rápido possível, pois o tratamento precoce fará toda a diferença no futuro desse paciente.



Principais sintomas

- Diminuição ou perda súbita da força na face, braço ou perna de um lado do corpo;
- Sensação de formigamento na face, braço ou perna de um lado do corpo;
- Perda súbita de visão em um olho ou nos dois olhos; - Alteração aguda da fala, incluindo dificuldade para articular, expressar ou para compreender a linguagem;
- Dor de cabeça súbita e intensa sem causa aparente;
- Instabilidade, vertigem súbita intensa e desequilíbrio associado a náuseas ou vômitos.

Orientada pela incessante busca da excelência na assistência à saúde, a CLÍNICA PRONEURO ocupa uma posição de vanguarda entre as instituições da área neurológica. Sua equipe é integrada por profissionais altamente qualificados e com anos de experiência em NEUROLOGIA e NEUROCIRURGIA. A PRONEURO dispõe, também, dos exames de ELETRONEUROMIOGRAFIA e ELETROENCEFALOGRAFIA.



CORPO CLÍNICO



Dr. Antonio Carlos de Andrade Soares – CRM 12151

Clínica Neurológica/Neurocirurgião



Dr. Cleiton S. Peron - CRM 26344

Clínica Neurológica/Neurocirurgião



Dr. João Luís Corso Bandeira – CRM 14010

Clínica Neurológica/Neurocirurgião



Dr. Renato E. Iachinski – CRM 21320

Neurologista



Dr. Rene Cecílio Filho – CRM 11094

Clínica Neurológica/Neurocirurgião



Rua Londrina, 2582 – Centro – Cascavel/PR

Fones: **(45) 3224-3030 - 3224-6422 - 3223-0279**

www.proneuro.com.br

SAÚDE DO HOMEM

Ejaculação precoce é comum e tem tratamento

Se não for tratada, ela pode comprometer seriamente o organismo, transformando-se em problema de ereção



Vergonha, baixa autoestima e sentimento de insatisfação são comuns aos homens que sofrem com a ejaculação precoce. O problema é mais comum do que se imagina. Cerca de 30% dos homens no mundo inteiro sofrem com ele. Se não for tratada, a ejaculação precoce pode comprometer seriamente o organismo, transformando-se em problema de ereção.

O tema gera muita controversa e dúvidas, tanto em homens como nas mulheres. As parceiras de homens que têm ejaculação precoce acabam sofrendo junto com seus companheiros. Relacionamentos declinam e a convivência do casal acaba sendo prejudicada.

A ejaculação precoce é caracterizada por um déficit do controle sobre a

ejaculação, interferindo no bem estar sexual ou emocional de um, ou de ambos os parceiros.

Causas

Entre as causas relacionadas à patologia estão os problemas neurológicos, como por exemplo, a esclerose múltipla; as prostatites; as desordens psicológicas; problemas

interpessoais e estresse.

Importante salientar que o uso de drogas, como maconha e cocaína, interfere na ejaculação devido a serem substâncias que atuam no sistema nervoso autônomo, elas levam a alterações no processo ejacutório.

Produtos que estão à venda em sexshop, como géis analgésicos e anéis penianos, que prometem retardar a

ejaculação, em alguns casos funcionam contra a ejaculação precoce. Porém, é muito importante, antes de fazer o uso de qualquer tipo de produto comercializado, procurar um urologista para que possa ser averiguado o risco ou não do uso destes recursos. Uma observação muito importante é que, sem um auxílio médico, estes produtos podem ser perigosos para a saúde do paciente.

Tratamentos

Os tratamentos para a ejaculação precoce variam, desde tratamentos psicológicos até tratamento medicamentoso (sistêmico e ou tópico). O principal tratamento está no uso de drogas inibidoras da recaptação seletiva da serotonina e, em alguns casos, associado a géis anestésicos na glândula para diminuir a sensibilidade peniana.

Hoje já não há espaço para vergonha em procurar auxílio médico. O urologista tem um papel fundamental no tratamento desta doença e a função desse especialista é de ajudar o paciente da melhor forma possível. Portanto, quem sofre com este problema não precisa ter receio em nos procurar para que seu problema seja resolvido.

© empório

+1000
CLIENTES CADASTRADOS ATENDIDOS.

+4000
ITENS

+150
FORNECEDORES

+20
ANOS DE MERCADO

NÚMEROS TÃO RELEVANTES
REFLETEM NOSSO COMPROMETIMENTO
EM SER REFERÊNCIA NA DISTRIBUIÇÃO DE
MEDICAMENTOS E MATERIAIS HOSPITALARES.

A PARCERIA COM HOSPITAIS, LABORATÓRIOS,
CLÍNICAS MÉDICAS E DISTRIBUIDORAS,
NOS PERMITE LEVAR MARCAS
CONSAGRADAS PARA TODA A REGIÃO SUL.

mcw
PRODUTOS MÉDICOS E HOSPITALARES
DESDE 1992

Santa Cruz do Sul - RS | 0800 541-2828
mcw@mcwdistribuidora.com.br
Visite nosso site: www.mcwdistribuidora.com.br



Sua **Saúde**

Agendamento de exames

Agilize seu atendimento escolhendo
o melhor horário e o melhor local
para realizar sua coleta.

Evite Filas !!

Agende agora seus exames.

Ligue para **3223 2222**
ou acesse: www.biovel.com.br

Principais Unidades em Cascavel PR: 3223 2222

- ▶ Unidade Matriz: R. Carlos Gomes, 3591, Centro
- ▶ Unidade de Atendimento 02: R. Minas Gerais, 2485, Centro
- ▶ Unidade de Atendimento 03: R. Engenheiro Rebouças, 2752, Centro
- ▶ Unidade de Atendimento 04: R. Francisco Bartinik, 1954, Coqueiral
- ▶ Unidade de Atendimento 05: R. Paraguai, 648, Alto Alegre
- ▶ Unidade de Atendimento 06: R. Altemar Dutra, 1327, Reg. Norte (Floresta)

Confira outras unidades no site Biovel !

Inovação e integração em saúde

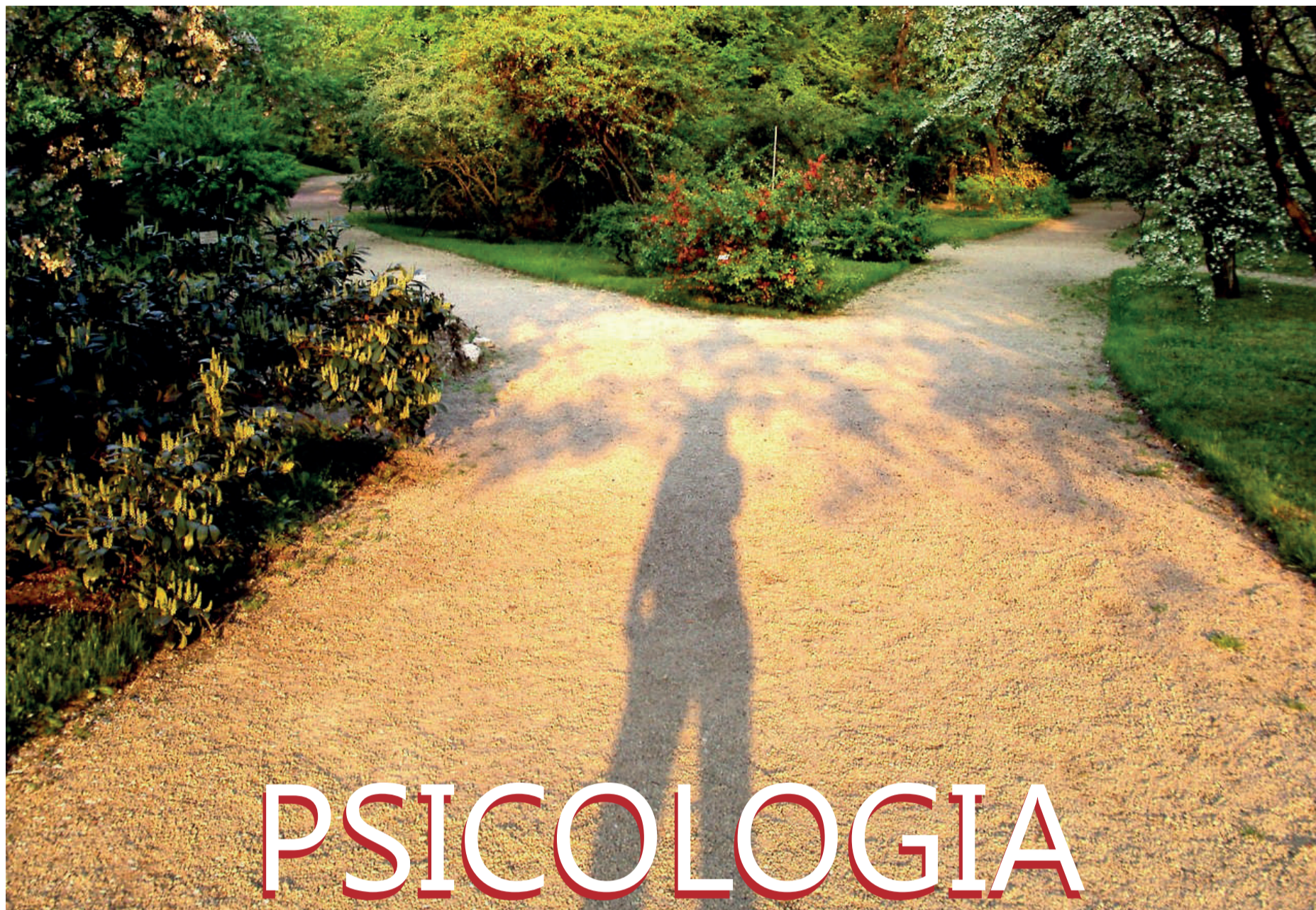

Escolhas e consequências fazem parte do movimento da vida

É muito comum em um relacionamento desejarmos que o outro mude ou faça escolhas de acordo com a nossa vontade

*MARTHA DIAS FENATO

Viver é uma experiência única e poderosa; pois a vida está sempre em movimento, e cada pessoa é responsável pelas próprias escolhas.

Escolher significa entre tantas opções, eleger apenas uma, e com isso, abandonar, adiar, ou deixar as outras em segundo plano, mesmo que estas outras façam parte dos desejos e, talvez, da nossa necessidade. Opções estas que até fazem parte do nosso desejo, ou necessidade.

Quem sabe?

O que se sabe é que a escolha de hoje resultará na colheita de daqui a pouco, amanhã ou anos à frente. É muito comum em um relacionamento desejarmos que o outro mude ou faça escolhas de acordo com a nossa vontade.

Porém, a mudança é uma escolha pessoal que deve ocorrer interiormente a partir da decisão pessoal de cada um – logo, para se gerir uma transformação, é necessário assumir o desafio de se olhar sem máscara, entrar em contato com sua essência e buscar “as pérolas no meio do sofrimento”. É assumir a responsabilidade pelos conflitos e pelas consequências. É perceber que, se você tem

direitos, também tem deveres. Ir em frente ou ficar estacionado no conflito no papel de vítima ou culpando o outro não o ajudará, é necessário que prossiga e assuma os riscos que a mudança proporcionará, principalmente nos relacionamentos conjugais.



MARTHA DIAS FENATO É PSICÓLOGA (CRP 08/08958). ESPECIALISTA EM EDUCAÇÃO ESPECIAL E EM PSICOLOGIA FENOMENOLÓGICA EXISTENCIAL. POSSUI FORMAÇÃO EM TERAPIA SISTÊMICA FAMILIAR E DE CASAL



cuidar de você,
faz parte da nossa história.

ALERGIA

RINITE

ASMA

NUTRIÇÃO

REUMATOLOGIA

PNEUMOLOGIA

VACINAS



Instituto Paranaense de Rinite, Asma e Alergia

Rua Antonina, 2676, Centro, Cascavel - PR

Dr. Jorge Luiz dos Santos // Diretor Técnico Médico // CRM-PR 6674 / RQE 11509

+55 45 3225.3622
www.ipraa.com.br

CONJUNTIVITE

Automedicação pode ser muito perigosa

Uma simples conjuntivite pode se tornar um problema sério com o uso de medicamentos inadequados ao tratamento

Todo mundo sabe que a automedicação é perigosa. Quando se tratam de problemas oftalmológicos, o risco pode ser ainda muito maior. Uma simples conjuntivite pode se tornar um problema sério com o uso de medicamentos inadequados. Existe, inclusive, o risco de cegueira.

A conjuntivite é uma

inflamação da membrana transparente que reveste a parte branca dos olhos, a conjuntiva. As causas podem ser infecciosas, virais, bacterianas, alérgicas ou irritativas. Existem outras causas menos comuns, como as infecciosas por fungos e as causadas por protozoários.

As causas mais comuns são as conjuntivites virais e

bacterianas. Como elas são muito parecidas, o ideal é procurar um especialista já nos primeiros sintomas. Em princípio, os sintomas clínicos podem ser semelhantes. Os sinais no exame oftalmológico é que determinam a diferença da etiologia. Olho muito vermelho, muito inchado e com lacrimejamento são sintomas de conjuntivite viral.

A infecciosa geralmente é caracterizada por secreção", explica o médico.

Diagnóstico e tratamento
Para um diagnóstico preciso, algumas vezes é necessário um exame laboratorial, pois o tratamento para as formas de conjuntivite é sempre diferente. Dependendo do estágio da doença, as bacterianas podem requerer o uso de antibióticos, associados ou não a anti-inflamatórios. As virais, na maioria das vezes, são tratadas apenas com lubrificantes e anti-inflamatórios não hormonais.

Se não forem tratadas corretamente, as conjuntivites podem causar complicações. Pode haver alterações na visão, como diminuição da acuidade da visão, quando se torna crônica. Nesse caso é necessário tratamento clínico e, dependendo da gravidade, até cirúrgico.

As conjuntivites virais melhoram entre 7 a 17 dias após o contágio. Quando se tornam crônicas, podem durar mais de 21 dias. As bacterianas, com o tratamento correto, em torno de três dias

já há uma melhora significativa. O ideal é procurar um especialista logo nos primeiros sintomas, para que se possa utilizar a terapêutica mais adequada, evitando que a doença se agrave.

A conjuntivite alérgica é provocada por fatores ambientais. É mais comum em crianças e no inverno a sua incidência aumenta muito. Pólen, pelo de gato, plantas, tapetes são algumas das causas da conjuntivite alérgica. Nesse caso é necessário descobrir a causa da alergia e evitar o contato.

Prevenção

- Evitar aglomerações;
- Lavar com frequência o rosto e as mãos;
- Usar toalhas de papel para enxugar o rosto e as mãos ou lavar todos os dias as toalhas de tecido;
- Trocar as fronhas dos travesseiros diariamente, enquanto perdurar a crise;
- Não compartilhar o uso de esponjas, rímel, delineadores ou de qualquer outro produto de beleza;
- Não se automedique.



CUIDE DA SAÚDE DA SUA VISÃO PERIODICAMENTE



RESPONSÁVEL TÉCNICO: DR. LUIZ ANTONIO KUSS - CRM 5694 - RQE 1364

- Retina e vítreo;
- Glaucoma;
- Estrabismo e oftalmopediatria;
- Catarata;
- Córnea;
- Lentes de contato;
- Visão subnormal;
- Oculoplástica;
- Centro cirúrgico completo;
- 24 exames;
- Agendamento on line de consultas.



www.institutodavisao.com

45. 2101.1155

Rua Castro Alves, 1556 • Cascavel • PR



BLANCOLIMA



Veículos Diversos

HONDA CIVIC

Seminovo, grupo especial consórcio, confira crédito R\$ 35.000., parcelas a partir de R\$ 491.67, com opção de UP GRADE, seu veículo usado poderá valer como lance. Mais informações F: (45) 3325-1070/ 9972-3798. ci-155941.

POPULARES 0 KM

Através do consórcio, muito mais barato. Celta, Gol, Uno, Palio, HB20 e outros. Crédito de R\$ 15.000., R\$ 20.000., R\$ 30.000., e R\$ 50.000. Mensalidades a partir de R\$ 295. Seu veículo usado poderá valer como lance. Para fazer um bom negócio fale com o Jorge. F: (45) 3222-1802/ 9972-3798. www.lanceconsorcios.com.br ci-155942.

Importados

BMW 320I

Branco, completo 2010. R\$ 71.000. F: (45) 8409-0000 (OI) / 9803-1440 (TIM) ci-155949.



MONTANA CONQUEST

2009, 1.4 Flex, preta, completa, + capota, protetor de caçamba, engate, toca CD, pneus novos, R\$ 23.000., só vendo. F: (45) 9966-6699. ci-155802.



C-4 PALLAS 2008

Excluisse, cinza, completo, R\$ 30.000., só vendo. F: (45) 9966-6699. ci-155803.



STRADA WORKING

2011/2011, completo, menos ar, 40.000km. R\$ 28.800. F: (45) 8811-0503/ 9970-4321. ci-155726.



EDGE 2011/2012

Limited, AWV, único dono, completo, teto solar, 40.000km. FIPE R\$ 121.000., faço por R\$ 110.000. F: (45) 9971-1504/ 3223-8722 c/ Stella em horário comercial. ci-155883.

KONRAD CAMINHÕES SEMINOVOS			
VEICULO	ANO	COR	VALOR
FORD/CARGO 1215 TOCO GRANELEIRA	99.99	BCA	R\$ 58.000,00
MB/LS 1935	94.94	BCA	R\$ 78.000,00
VW/17-210 GRANELEIRA	01.01	BCA	R\$ 95.000,00
VOLVO/NL12 EDC 6X2	97.98	VERM	R\$ 95.000,00
MB/1725	05.05	AZUL	R\$ 125.000,00
MBV/1418 TOCO	01.01	BCA	R\$ 75.000,00
MB/1720 TRUCK	03.03	BCA	R\$ 93.000,00
SUZUKI/BOULEVARD 1300CC	08.08	PRETO	R\$ 30.000,00
FORD/F-350 CHASSI	02.02	BRANCA	R\$ 45.000,00
MB/2540 AXOR 6X2	07.07	BRANCA	R\$ 140.000,00
VW/8-150 CARROCERIA	03.03	AZUL	R\$ 65.000,00
FORD/CARGO 4030 4X2	97/97	BRANCA	R\$ 58.000,00
FORD/CARGO 1317 BAU	02.03	BRANCA	R\$ 75.000,00
VW/23-210 6X2 CHASSI	03.03	BRANCA	R\$ 90.000,00
VW/13-130 GRANELEIRA	86.86	BRANCA	R\$ 45.000,00
SCANIA/R142 4X2	82.82	LARANJA	R\$ 45.000,00
VW/12-140 BAU	87.87	AMARELA	R\$ 38.000,00
FORD/CARGO 815 CHASSI	09.10	BRANCA	R\$ 75.000,00
FORD/F-350 CARROCERIA	00.01	VERMELHA	R\$ 53.000,00
FORD/CARGO 815 CHASSI	11.12	BRANCA	R\$ 80.000,00
MB/1620 6X2 CHASSI	97.97	VERMELHA	R\$ 80.000,00
FORD/CARGO 1722 6X2	03.03	PRATA	R\$ 88.000,00
FORD/F-7000 CAÇAMBA	80/80	AMARELA	R\$ 36.000,00
FORD/CARGO 1119 CHASSI	13.14	PRATA	R\$ 120.000,00
SCANIA/R114 6X2	02.02	BRANCA	R\$ 130.000,00
FORD/CARGO 1621 GRANELEIRA	00.00	BRANCA	R\$ 95.000,00
FORD/CARGO 1722 TOCO	10.10	PRATA	R\$ 110.000,00
VW-24-220 CAÇAMBA	07.07	BRANCA	R\$ 130.000,00
VW/18-310 TRUCK 6X2	03.04	BRANCA	R\$ 105.000,00
Fone: (45) 3220-8300			

RANGER XLS 2011

Completa, gasolina, repasse. F: (45) 2104-3707. ci-155782.

RANGER XLT 11/12

Prata, completa, R\$ 70.000., só vendo. F: (45) 9966-6699. ci-155804.



CIVIC EXS 2008/2008

Placa A, 2º dono, cinza, particular, completo, c/ borboleta. F: (45) 99721-2769. ci-155891.



COROLLA XEI

2.0, prata, 2015. R\$ 82.000. F: (45) 8409-0000(OI) / 9803-1440 (TIM). ci-155950.

COROLLA XEI 2003

Preto, automático, completo, 100.000km, segundo dono, com manual. R\$ 27.000. F: (45) 8402-3130/ 3223-5182. ci-155626.

HILUX SRV DIESEL

Automática, prata, 5.000km, 14/15, igual a zero, c/ acessórios, uso urbano. R\$ 137.000. F: (45) 9146-2321. ci-155438.

SCANIA 112-92

Rodotren Randon, 2005, c/ pneus. R\$ 115.000. F: (45) 8409-0000 (OI) / 9803-1440 (TIM). ci-155954.



VENDO FOX 1.0

2007, 2 portas, vermelho, flex, vidros e travas eletr., alarme, insulfime. R\$ 22.000. F: (45) 9942-7379/ 9949-2768. ci-155299.

VENDO PARATI GLS

94/95, R\$ 15.000. F: (45) 9931-7613. ci-155795.

Caminhões

BITREN LIBRELATO

Reformado, s/ pneus. R\$ 62.000. F: (45)8409-0000 (OI) / 9803-1440 (TIM). ci-155955.

CONSÓRCIO

De caminhão, grupo especial com furo. Confira créditos R\$ 89.454, R\$ 165.645,67, R\$ 378.667,65, R\$ 63.144, R\$ 30.000. Mensalidades a partir de R\$ 590. Seu veículo usado poderá valer como lance. F: (45) 3222-1802/ 9972-3798. www.lanceconsorcios.com.br ci-155188.

CONSÓRCIO

De caminhão, grupo especial com furo. Confira créditos R\$ 89.454, R\$ 165.645,67, R\$ 378.667,65, R\$ 63.144, R\$ 30.000. Mensalidades a partir de R\$ 590. Seu veículo usado poderá valer como lance. F: (45) 3222-1802/ 9972-3798. www.lanceconsorcios.com.br ci-155943.

RODOTREM RANDON

2005, c/ pneus. R\$ 115.000. F: (45) 8409-0000 (OI) / 9803-1440 (TIM). ci-155959.

SCANIA 112-88

Branca, 295, 4x2. R\$ 63.000 F: (45) 8409-0000 (OI) / 9803-1440 (TIM). ci-155951.

SCANIA 112-90

Branca, 295, 4x2. R\$ 68.000. F: (45) 8409-0000 (OI) / 9803-1440 (TIM). ci-155952.

SCANIA 112-92

Vermelha, 295, 4x2. R\$ 76.000 F: (45) 8409-0000 (OI) / 9803-1440 (TIM). ci-155953.

VENDO CAMINHÃO

Chevrolet D60, Motor Mercedes e caixa Mercedes, 1972. Ac. troca. F: (45) 9978-0148. ci-155712.

Moto

FACTOR ED COMPLETA

Com rodas de liga leve, freio a disco e partida elétrica. Entrada de R\$ 1.800., mais 24x R\$ 344. Parcela de consórcio. F: (45) 2104-3707. ci-154921.

FACTOR ED COMPLETA

Com rodas de liga leve, freio a disco e partida elétrica. Entrada de R\$ 1.800., mais 26x R\$ 321. Parcela de consórcio. F: (45) 2104-3707. ci-154922.

FACTOR K1

A mais econômica da categoria, entrada de R\$ 1.300., mais 36x R\$ 190. Parcela de consórcio. F: (45) 2104-3707. ci-154924.

SUZUKI EN 125 YES

2009, revisada, R\$ 3.350. F: (45) 9966-6699. ci-155805.

VENDO OU TROCO

CBR 1000 RR, 2007, 9.000km, estado de nova, tirada em cascavel. R\$ 37.000. F: (45) 9973-6072/ 8403-3251. ci-155847.

Apartamentos

ALUGO APART.

Ao lado do Sicredi da Av. Carlos Gomes, 140m², 3 qtos, demais depend. F: (45) 9821-4647/ 3037-4818. ci-155684.

ALUGO APARTAMENTO

C/ 2 quartos, sala, cozinha, garagem coberta privativa, segurança 24 hrs. R\$ 550. + R\$ 250., condominio (incluso água e gás). F: (45) 9134-2799. ci-155432.

ALUGO APARTAMENTO

Mobiliado, edificio Amazônia, Rua Manaus, suite, 1 quarto, banheiro social, R\$ 600. F: (45) 9973-9020. ci-155658.

ALUGO APARTAMENTO

No Ed. João Baptista Cunha, rua Riachuelo, centro, suite, 2 quartos, 2 vagas de garagem, área privativa de 89,90m², área total de 159,68m². R\$ 1.400. F: (45) 3225-1233/ 9911-7171 c/ Fábio. ci-155369.

ALUGO APARTAMENTO

Edifício Montparnasse, rua Recife, 1698, semimobiliado, c/ 3 qtos, 1 suite, sala, cozinha, lavanderia, bwc, sacada c/ churrasqueira, 2 garagens, área total 205,04m². R\$ 1.400. F: (45) 3224-5836/ 9119-4211. ci-155634.

APART. ED. APOLO

Centro, rua Paraná 956, c/101,59m² de area total, c/ 2 qtos., sala de estar/ jantar, cozinha, bwc, lavanderia, sacada c/ churrasq. R\$ 215.000. F: (45) 9972-0172/ 9972-0213. Creci J4114. ci-154591.

ED. BOUGANVILLE

Rua Paraná, 731, c/ 114,65 m², suite, 2 qtos., sala de estar/jantar, bwc, coz., lav., 1 vaga. R\$ 185.000. F: (45) 9972-0213/ 9972-0172. Creci J4114. ci-154581.

ITAPEMA - SC

Apart. p/ 7 pessoas, suite c/ ar, 2 qtos., R\$ 380., a diária, disponivel em março e abril. Tratar: itapemasc.2007@hotmail.com ou pelo F: (45) 9999-3344/ 9101-8510 (vivo). ci-155784.

ITAPEMA/ CAMBORIÚ-SC

Alugo apartamento 80m da praia/ beira mar, todo mobiliado. F: (45) 9971-1416. ci-155340.

OPORTUNIDADE

Ed. Rio da Prata, semimobiliado, rua Uruguai, 423, c/ 88,92m², 3 qtos., bwc, sala de estar/jantar, sacada, coz., lav., 1 vaga. R\$ 248.000. Creci J- 4114. F: (45) 9972-0172/ 9972-0213. ci-154582.

PROMOÇÃO

Ed. Flor de Lótus, 180m² área total, 110m² de área privativa, suite, 2 qtos., sala de estar/jantar, coz., lavand., sacada c/ churrasq., 2 vagas de garagem. R\$ 440.000. Creci J4114. F: (45) 9972-0172/ 9972-0213. ci-154589.

SERAFIM VENDE

Apartamento, Coqueiral, 104m², suite, 2 quartos, demais dependências, ótima localização, próximo a Unipar. R\$ 270.000. F: (45) 3035-2714/ 9922-7904/ 9936-4099. Creci 19806f. www.willianserafim.com.br ci-155754.

SERAFIM VENDE

Apartamento no centro próximo a igreja Santo Antônio, suite + 1 quarto, demais dependências, ótima localização, 1 vaga de garagem. Apenas R\$ 250.000. F: (45) 3035-2714/ 9922-7904/ 9936-4099. Creci 19806f. www.willianserafim.com.br ci-155775.

TROCA-SE 2 APART.

No Ed. Ceries, rua Pernambuco e outro no Sheraton rua Rio de Janeiro, por casa ou terreno bem localizado. F: (45) 3224-5478. ci-155737.

V. MORETTI ALUGA

Apartamento Ed. Villa Firenze, rua Manoel Ribas, 2357, centro, c/ suite, 02 qtos, sala, cozinha, área de serviço, 01 vaga de garagem. R\$ 800. F: (45) 3322-1515 CRECI 3149 J ci-154143.

V. MORETTI ALUGA

Apartamento Ed. Dona Adélia, centro, rua São Paulo 869, suite, 2 qtos., sala, cozinha, semimobiliado, 2 vagas de garagem. R\$ 1.200. F: (45) 3322-1515 CRECI 3149 J ci-154144.

V. MORETTI ALUGA

Apartamentos Ed. Dona Guilhermina, na Rua Erechim, 1819, Centro, 1 suite, 2 quartos e demais dependências, 1 vagas de garagem R\$ 990., e outro c/ 2 quartos, e demais dependências, 1 vaga de garagem R\$ 790. F: (45) 3322-1515 CRECI 3149 J ci-154145.

V. MORETTI VENDE

Apartamento em Curitiba-PR, Vila Izabel, c/ área de 140m², suite c/ armários embutidos e hidromassagem, 02 quartos, sala c/ lareira, banheiro social, sacada fechada c/ vidros e churrasqueira, cozinha e lavanderia c/ móveis planejados, banheiro de empregada, vaga garagem livre e coberta. Pontos de referências: Supermercado Angeloni, Secretaria da Educação. R\$ 470.000. F: (45) 3322-1515. CRECI 3149 J. ci-154147.

CONSÓRCIO DE IMÓVEL
Você pode usar seu FGTS como Lance.

A Parcela Você tem, Você Paga! O Dinheiro Você Gasta!

Crédito	Parcela
R\$ 60.000,00	R\$ 496,00
R\$ 80.000,00	R\$ 661,33
R\$ 90.000,00	R\$ 744,00
R\$ 100.000,00	R\$ 826,67
R\$ 120.000,00	R\$ 992,00

Av. Brasil, 2962 - SL: 10 Shopping West Side

Créditos de R\$ 60.000 em parcelas de R\$ 700.000

Casas | Apartamentos
Sobrados | Terrenos
Sítios | Chácaras
Construções | Reformas

www.lanceconsorcios.com.br

45. 3325-1070 | 9972-3798

VENDO APART. CENTRO

Rua Minas Gerais 1083, suite + 2 qtos., bwc , sala 2 ambientes, coz., lavand., sacada c/ churrasq., c/ elevador, 2 vagas cobertas, salão de festa com churrasq., c/140m². R\$ 295.000. F: (45) 9982-1429/ 3035-2566 c/ Calir. ci-155631.

Casas

ALUGA CASA

Para fins comerciais, escritório. De esquina. Próximo ao Shopping JL, supermercados e faculdades. R\$ 3.000.00. F: (45) 3039-0030 creci j4276 ci-155099.

ALUGO CASA

Avenida Cascavel, Pioneiros Catarinense, suite, 2 qtos, coz., lavand., gar. paralelo p/ 2 carros, portão eletrônico. R\$ 1.200. F: (45) 9923-9682. ci-155784.

CASA NOVO MILÊNIO

Com laje, 2 qtos., sala estar/jantar, bwc, coz., lavand., 2 vagas. R\$ 180.000. F: (45) 9972-0213/ 9972-0172. Creci J4114. ci-154590.

SELETA VENDE

Casa com sala comercial, no Parque São Paulo, sendo casa com 2 salas, 3 qtos., 2 bwc, cozinha e lavanderia. Sala Comercial com 2 bwc, vestiários masculino e feminino, área de lazer e 2 dependências para uso geral, imóvel com cozinha planejada. Imóvel com aprox. 400m² para moradia e 200m² para comércio. O imóvel encontra-se alugado por R\$ 1.800. Valor da venda R\$ 680.000. (cód 802). F: (45) 3039-0030. Creci J-4276. ci-153320.

SERAFIM VENDE

Lote de esquina, Jd. Angra dos Reis, 500m², sendo 20x25. R\$ 300.000. F: (45) 9922-7904/ 9936-4099/ 3035-2714. www.willianserafim.com.br. CRECI 19806-F. ci-155744.

SERAFIM VENDE

Sobrado Jd Aclimação de 160m², suite, 3 quartos, demais dependências, c/grande, sobra de terreno nos fundos, gar. coberta p/2 carros. R\$ 400.000. F: (45) 9922-7904/ 9936-4099/ 3035-2714. www.willianserafim.com.br. CRECI 19806-F. ci-155745.

SERAFIM VENDE

Sobrado na região do Pioneiros Catarinense, apróx. 130m², suite, 2 quartos, demais dependências, acabamento em gesso, churrasq. R\$ 315.000. F: (45) 3035-2714/ 9922-7904/ 9936-4099. Creci 19806f. www.willianserafim.com.br ci-155757.

SERAFIM VENDE

Casa no Jd. Santo Onofre, condomínio, ótima localização, 2 qtos, demais dependências. R\$ 65.000., mais parcelas. F: (45) 3035-2714/ 9922-7904/ 9936-4099. Creci 19806f. www.willianserafim.com.br ci-155758.

SERAFIM VENDE

Sobrado na região central, 230m², suite, 2 qtos, demais depedências, sala comercial c/ 1

UOPECCAN CONTRATA

Pessoa com perfil comercial.

Interessados entrar em contato através do telefone:
(45) 2101-7055 / 2101-7437

VENDO CASA

Na Rua Rafael Picolli, entre as Ruas Mato Grosso e Minas Gerais, valor a combinar. F: (45) 9978-0148 / 9911-3336. CI-155710.

VENDO CASA

Condomínio Pantanal, nova, quitada por R\$ 100.000., ou R\$ 35.000., mais financiamento. F: (45) 9961-9052/ 9979-7562. CI-155831.

VENDO CASA

Cataratas, c/, 65m², em laje, 3 qtos, bwc, coz., sala ampla, espaço p/ 2 carros, 30m de creche, posto de saúde e escolas, pode financiar. R\$ 155.000. F: (45) 9860-0828. CI-155857.

VENDO LOTE

C/ 2 casas, 3 qtos., sala, coz., e área de serviço. O lote tem 14x30, r ua Ararajuba, Clarito, ao lado da Igreja Católica. R\$ 280.000. F: (45) 3323-2613 c/ Carlos. CI-155857.

VENDO LOTE

Jd. Nova Italia, c/ 600m², (15x40), Rua Florença divisa c/ Jardim Veneza. R\$ 155.000. F: (45) 9860-0828. CI-155858.

VENDO SOBRADO

No Angra dos Reis, próximo a Univel, valor a combinar. F: (45) 9978-0148 / 9911-3336. CI-155709.

VENDO SOBRADO

Na Rua Londrina, no bairro Country, valor a combinar. F: (45) 9978-0148 / 9911-3336. CI-155711.

Ponto Comercial

ALUGA-SE SALAS

Comerciais, c/ 175m² na Rua Erechim. F: (45) 8801-1976/ 9922-0648 c/Chico. CI-155388.

ALUGO BARRACÃO

Com 1000m² ou separado, 500m² cada um, próximo a BR 277. (150 metros). F: (45) 9922-8866. CI-155600.

BARRACÃO - ESPECIAL

Vendo, já alugado por R\$ 5.400./mês, à 700m do novo Shopping Catuaí (Av. Brasil). Rua Estilac Leal,721- quase esq. c/ R. Jacarezinho (São Cristóvão) Área construída: 671m², estrutura seminova, pé direito alto dois pisos, 2 bwc c/vestiário, salas, bom p/: Escola, transportadora, escritórios, oficina, armazém etc. R\$ 745.000. F: (47) 9643-3239/ 9686-7169.

OPORTUNIDADE

Excelente preço, sala comercial no Day Saúde, térreo c/ 50,78m², s/ garagem. R\$ 135.000. F: (45) 9972-0172/ 9972-0213. Creci J4114. CI-154587.

ÓTIMA OPORTUNIDADE.

Vendo restaurante Vitto, ótima localização, clentela fiel, 5 anos de funcionamento. F: (45) 9933-9376. CI-155509.

SALA COMERCIAL

Térrea, Av. Toledo, 1142 c/ 30m². R\$ 120.000. Aceita-se carro ou terreno como parte do pagamento. Creci J- 4114. F: (45) 9972-0172/ 9972-0213. CI-154592.

V. MORETTI ALUGA

Sala Comercial Nova, na Rua Paraná, 4753, sala 8, medindo aprox. 170,75m². R\$ 2.828. F: (45) 3322-1515 CRECI 3149 J CI-154148.

CONTRATA-SE:

COBRADOR DE TRANSPORTE COLETIVO
ELETRICISTA DE VEÍCULOS
LAVADOR DE VEICULOS NOTURNO
MECANICO DIESEL

Interessados trazer currículo na garagem da Pioneira: Rua Domícioan Theobaldo Bresolin, 775 (Próximo BR 467/Terminal Leste), Bairro São Cristóvão – Cascavel / PR - Fone: (45) 3218-7013.

V. MORETTI ALUGA

Sala comercial, na Av Brasil, centro, 1º piso c/ aproximadamente 200m², estacionamento para 20 vagas e edícula nos fundos. R\$ 5.000., sem condomínio. F: (45) 3322-1515 CRECI 3149 J CI-154258.

VENDO FÁBRICA

De Salgados c/ 16 anos no ramo, c/ clientela formada, maquinário completo seminovo. R\$ 380.000. Ac. Proposta. F: (45) 9917-1999 - Divanilson. CI-155582.

VENDO LOJA

De confecções, c/ ótima clientela, na rua Paraná, centro. Troco por apartamento e casa. F: (45) 9976-1153/ 9966-2387. CI-155215.

Terrenos

ÁREA 14 DE NOVEMBRO

De 4.633m², Rua Souza Naves Sul após o viaduto Petrocon, ao lado da Met. Turmina, R\$ 850.000. F: (45) 3035-6699/ 9966-6699. CRECI 3999. CI-155796.

SERAFIM VENDE

Terreno Jardim Angra dos Reis, 10x30. R\$ 80.000., mais parcelas. F: (45) 3035-2714/ 9922-7904/ 9936-4099. Creci 19806f. www.willianserafim.com.br CI-155746.

SERAFIM VENDE

Terreno Jardim Roma c/360m² (12x30). R\$ 180.000. F: (45) 3035-2714/ 9922-7904/ 9936-4099. Creci 19806f. www.willianserafim.com.br CI-155750.

SERAFIM VENDE

Fazenda no Rio do Salto, 70 alqueires, parte com plantio de eucalipto. Apenas R\$ 55.000. F: (45) 3035-2714/ 9922-7904/ 9936-4099. Creci 19806f. www.willianserafim.com.br CI-155747.

SERAFIM VENDE

Chácara no Alagado de Capitão, em condomínio. A partir de R\$ 33.000. F: (45) 3035-2714/ 9922-7904/ 9936-4099. Creci 19806f. www.willianserafim.com.br CI-155748.

SERAFIM VENDE

Terreno no Jd. Coqueiral 12x56, a meia quadra da Av. Brasil, próx a Bartnik, c/ casa de 80m², alv., R\$ 330.000. F: (45) 3035-2714/ 9922-7904/ 9936-4099. Creci 19806f. www.willianserafim.com.br CI-155749.

SERAFIM VENDE

40 alqueires na linha 47, c/ 15 alqueires mecanizados, restante em pastagem, 1.250 sacas de soja por alqueire, entrada + 2x. F: (45) 3035-2714/ 9922-7904/ 9936-4099. Creci 19806f. www.willianserafim.com.br CI-155751.

SERAFIM VENDE

Chácara de 4 alqueires, linha 47, muito boa de água, com casa de madeira, sendo 19km do centro. R\$ 380.000. F: (45) 3035-2714/ 9922-7904/ 9936-4099. Creci 19806f. www.willianserafim.com.br CI-155753.

SERAFIM VENDE

Terreno 10.000m², c/ barracão 2.700m². R\$ 5.500.000. F: (45) 3035-2714/ 9922-7904/ 9936-4099. Creci 19806f. www.willianserafim.com.br CI-155770.

SERAFIM VENDE

10 alqueires entre Cascavel e Santa tereza, a 1.000m do asfalto. R\$ 200.000., o alqueire. F: (45) 3035-2714/ 9922-7904/ 9936-4099. Creci 19806f. www.willianserafim.com.br CI-155764.

SERAFIM VENDE

Terreno de esquina, Jd. Montreal, 10x22, no nível da rua. R\$ 105.000. F: (45) 3035-2714/ 9922-7904/ 9936-4099. Creci 19806f. www.willianserafim.com.br CI-155766.

SERAFIM VENDE

Terreno de esquina Jardim Angra so reis, ótima localização, medindo 10x25m, por apenas R\$ 135.000,00. F: (45) 3035-2714/ 9922-7904/ 9936-4099. Creci 19806f. www.willianserafim.com.br CI-155768.

SERAFIM VENDE

Chácara 2 alq., por R\$ 350.000., área plana muito boa de água, aproximadamente 8km do centro. F: (45) 3035-2714/ 9922-7904/ 9936-4099. Creci 19806f. www.willianserafim.com.br CI-155771.

SERAFIM VENDE

Terreno no Jd. Angra dos Reis, ótima localização, medindo 10x25, a 50m da Tito Muffatto por apenas R\$ 135.000. F: (45) 3035-2714/ 9922-7904/ 9936-4099. Creci 19806f. www.willianserafim.com.br CI-155767.

SERAFIM VENDE

Terreno Jardim Santo Antônio, ótima localização, acima do nível da rua, sol da tarde na lateral, 13x45. Apenas R\$ 200.000. F: (45) 3035-2714/ 9922-7904/ 9936-4099. Creci 19806f. www.willianserafim.com.br CI-155774.

TERRENO

No Novo Milenio, rua Roberto Fumio Aoki, c/ 360m². R\$ 159.000. CRECI J4114. F: (45) 9972-0172/ 9972-0213. CI-154578.

TERRENO CENTRAL

C/ 1050m², (25x42), Rua Vitória 770, R\$ 1.200.000. F: (45) 3035-6699/ 9966-6699. CRECI 3999. CI-155798.

TERRENO DE ESQUINA

C/ 2 casas, total de área construída 200m², todo pago, preço de ocasião para poucos dias R\$ 130.000., ac. carro ou caminhonete. F: (45) 3323-1888/ 8820-8811. CI-155683.

TERRENO JD COUNTRY

C/ 962,5m², (17,50x55), Rua Rio Grande do Norte, entre as ruas 13 de Maio e Tiradentes, R\$ 700.000. F: (45) 3035-6699/ 9966-6699. CRECI 3999. CI-155797.

TERRENO NO PALMEIRAS

Rua Tarcílio Wagner, 59, esquina, c/ 550m², c/ casa de madeira, R\$ 260.000. F: (45) 3035-6699/ 9966-6699. CRECI 3999. CI-155799.

V. MORETTI ALUGA

Terreno de esquina localizado na Rua Erechim esquina c/ a Rua Olavo Bilac, centro, c/ 2000m² (50X40) R\$ 2.200. F: (45) 3322-1515. CRECI 3149-J. CI-154150.

V. MORETTI VENDE

Terreno com 702m², localizado na Av. Brasil, Centro. R\$ 4.000.000. F: (45) 3322-1515 CRECI 3149 J CI-154149.

V. MORETTI VENDE

Terreno c/ área de 455m² (13x35), na Rua Marechal Floriano, 2333, centro. R\$ 240.000. F: (45) 3322-1515 CRECI 3149 J CI-154151.

V. MORETTI VENDE

Terreno no loteamento Eco Park localizado na Região Norte, c/ 201m². R\$ 67.000., c/ entrada de 10% e restante parcelado. F: (45) 3322-1515 CRECI 3149 J CI-154146.

VENDO LOTES

Ou chácara na beira do lago, em Boa Vista, 1.800m da cidade, a partir de R\$ 30.000. F: (45) 3287-1293/ 3287-1360/ 9125-5185. CI-155506.

VENDO SÍTIO

Em Santa Maria, 30km do centro, 2km do asfalto, 9 alqs., estrutura completa p/ ordenha, c/ 30 vacas. F: (45) 9965-2121/ 9965-7176. CI-155884.

VENDO TERRENO

Com casa no Rio do Salto, com uma cachoeira no fundo do terreno. Preço a combinar. F: (45) 9978-0148 / 9911-3336. CI-155708.

VENDO TERRENO

12x25, c/ casa em alvenaria, na rua Pernambuco, próx. ao Clube Comercial. F: (45) 3306-0320/ 3226-1695/ 8807-1691. CI-155209.

VENDO TERRENO

No Florais do Paraná, R\$ 30.000. + parcelas. F: (45) 9928-8854. CI-155886.

VENDO TERRENO

Vila Tolentino, 420m², c/ casa mista de 100m², Rua Sérgio Djalma de Holanda, 1420, R\$ 300.000. F: (45) 3035-6699/ 9966-6699. CRECI 3999. CI-155800.

Imóveis Diversos

CONSÓRCIO

IMOBILIÁRIO. Casa, apart., sobrado, barracões, sala, sítios, chácaras, construções e reformas. Grupo Especial. Confira crédito R\$ 150.000. Parcelas só R\$ 1089,98. Não cobramos taxa de adesão. F: (45) 3325-1070/ 9972-3798. www.lanceconsorcios.com.br CI-155938.

CONSÓRCIO

IMOBILIÁRIO. Grupo especial, confira crédito R\$ 200.000. Parcelas só R\$ 1.441,57. Furo de grupo, vagas limitadas. Não cobramos taxa de adesão. Mais informações com Jorge F: (45) 3325-1070/ 9972-3798. www.lanceconsorcios.com.br CI-155939.

QUER COMPRAR

Seu imóvel sem pagar juros? Compre um consórcio da Rodobens, imóveis, carros e motos. Representante em Cascavel: IMOBILIÁRIA DESTRO. F: (45) 3038-6464/ 9972-0213/ 9972-0172/ 9938-9739. Creci J4114 CI-154580. CI-154580.

Náutica

BARCO CHATA

De alumínio 6 metros, borda alta, 4 longarinas entre bancos, viveiro p/ peixe revestido e porta de correr, bancos mais altos, quebra ondas, porta varas, porta tanque e porta iscas, suporte p/ bateria, remo c/ suporte e jogo de tapete em E.V.A. Novo OKM, para retirar da loja. R\$ 4.200., á vista. F: (45) 2104-3707/ 9972-1363. CI-155302.

BARCO DE ALUMÍNIO

6 metros, borda alta, 4 longarinas entre bancos, porta documentos, viveiro p/ peixe revestido e porta de correr, bancos mais altos, quebra ondas, porta varas, porta tanque e portas iscas, suporte p/ bateria, remo c/ suporte e jogo de tapete em E.V.A., novo para retirar da loja. R\$ 4.000., á vista. F: (45) 2104-3707/ 9972-1363. CI-155301.

CARRETA RODOVIÁRIA

Volpato 200 c/ longarinas fechadas, p/ barco de alumínio 5 e 6 metros, c/ 2 rodas novas, 2 pneus novos e guincho c/ cinta. OKM, para retirar da loja. R\$ 2.850., á vista. F: (45) 2104-3707/ 9972-1363. CI-155304.

MOTOR POPA 15HP

Yamaha 2 tempos, c/ tanque de combustível de 24 litros, vela e cordão reserva, click de segurança. O motor mais vendido do Brasil, c/ 2 anos de garantia. OKM, para retirar da loja. R\$ 6.200., á vista. F: (45) 2104-3707/ 9972-1363. CI-155303.

Empregos

CONTRATA AUXILIAR

DE PRODUÇÃO, masculino, maior de idade, c/disponibilidade de horário. Interessados comparecer Rua Benjamin Constant, 559, Pq. São Paulo, c/ currículo e carteira de trabalho. F: (45) 3224-7979/ 3038-7975. CI-155585.

CONTRATA-SE

Mecânico de empilhadeira. F: (45) 3038-4300/ 9982-0286. CI-155731.

CONTRATA-SE

Farmacêutico para cidade de Ibema, ótimo salário. F: (45) 9993-6485/ 3238-1983. CI-154321.

CONTRATA-SE:

Mecânico de suspensão de automóveis c/ experiência comprovada. F: (45) 9973-0858/ 3223-7442. CI-155728.

GR SOLUÇÕES CONTRATA

Analista de suporte a cliente, Implantação de sistemas, Treinamento de sistemas, Suporte técnico a hardware, Experiência em sistema de informação e estar cursando faculdade de tecnologia da informação. Interessados enviar currículo para o email: rh@grinformatica.net CI-155620.

JACKSON'S CONTRATA

Cabeleiro c/ experiência em cortes masculino. F: (45) 3035-4366 c/ Jackson. CI-155018.

Diversos

AMARRAÇÃO AMOROSA

Trago a pessoa amada em 3 dias. Rua Saint Hilaire 139, Batel Curitiba. F: (41) 3359-9932/ 9679-2605. CI-155894.

DETETIVE PARTICULAR

Investigações: conjugal, empresarial, traição virtual, rastreamento de veículos, filmagens, fotos, gravações. Sigilo absoluto. F: (45) 9105-8010/ 9914-2282 ou detetive.ville@hotmail.com CI-155401.

ESPETO GIRATÓRIO A PILHA

Todo em inox, regulável 50 á 70cm, 4 pilhas AA que duram até 60 horas. Churrasco perfeito. R\$ 145., em 3x no cartão. F: (45) 3223-6699/ 9988-3377. CI-154553.

IRMÃ CATIÉLE

Trago seu amor de volta em apenas 7 dias. F: (43) 9669-4523/ 3152-1658. CI-155895.

IRMÃ JUSARA

Trago a teus pés quem você ama rindo ou chorando, em tempo recorde. F: (43) 3344-4566/ 9609-1587/ 8456-3291/ (45) 9909-3154 soluções.deamor@hotmail.com CI-155563.

SÚMULA DE PEDIDO DE RENOVAÇÃO LICENÇA DE OPERAÇÃO

Tereza Aparecida da Silva Souza portadora CPF 816.936.059-53, torna publico que na data de 03/03/2015 requereu do IAP – Instituto Ambiental do Paraná, Renovação de Licença de operação para suinocultura terminação, localizado Linha Barra Grande, LR 272, gl 01 imovel Andrada município Três Barras do Paraná -PR.

SÚMULA DE PEDIDO DE LICENÇA PRÉVIA

O Sr. Edmar T. Dallastra, torna público que requereu do IAP - Instituto Ambiental do Paraná –a Licença Prévia para Avicultura De Corte, para sua unidade localizada na Linha Boa Vistal, Gleba 01, Lote 62, em Céu Azul/PR.

SÚMULA DE PEDIDO DE LICENÇA INSTALAÇÃO

O Sr. Domingos Bertoldo , torna público que requereu do IAP - Instituto Ambiental do Paraná –a Licença De Instalação para Avicultura De Corte, para sua unidade localizada na Linha Palmital, Colonia Adelaide, Gleba 04, Lote 96X, Tres Barras Do Paraná.

SÚMULA DE RECEBIMENTO DE LICENÇA PRÉVIA

O Sr. Domingos Bertoldo , torna público que recebeu do IAP - Instituto Ambiental do Paraná –a Licença Prévia para Avicultura De Corte com validade até 13/10/15, para sua unidade localizada na Linha Palmital, Colonia Adelaide, Gleba 04, Lote 96X, Tres Barras Do Paraná.

SÚMULA DE PEDIDO DE LICENÇA DE OPERAÇÃO

Celso Martini torna público que requereu do IAP, Licença Operação para Avicultura De Corte, implantada no LR 109, Gl. 02, Col. "A", Cascavel, Nossa Sra. Da Penha, Município de Corbélia, Estado do Paraná.

MASSAGEM

Relaxante, massoterapia, estimulante p/ cansaço e dores musculares, c/ horário marcado, valor da massagem R\$ 50. F: (45) 9949-8531. CI-155961.

MASSAGEM

Para estresse, cansaço, relaxamento e estimulante, atendimento central. F: (45) 9819-3352. CI-155760.

MASSAGEM

Estimulante e relaxamento corporal, sala climatizada, centro, de segunda á sábado, só c/ agendamento. F: (45) 9805-3967. CI-155759.

MASSAGEM MUSCULAR

Relaxante, estimulante e terapêutica. Atendimento central. F: (45) 9828-5223. CI-155947.

MASSAGEM RELAXANTE

Estresse e cansaço físico, torcicolo, nervo ciático, tratamento c/ infravermelho, drenagem linfática e modelagem, gesso terapia, plataforma vibratória, perda de medida localizada, venha se sentir bem c/ ótimo tratamento. Atendemos de segunda a domingo e feriados, c/hora marcada das 7:30h as 20:30h. F: (45) 8414-1989/ 9916-2299. CI-155639.

MASSAGEM RELAXANTE

Muscular, ajuda tirar cansaço, estresse, dores musculares, estimulante. F: (45) 3326-6756. CI-155927.

MASSAGEM RELAXANTE

Estimulante e relaxamento muscular, c/ sala central e climatizada. F: (45) 9833-9707. CI-155946.

ÚNICO NO BRASIL

Gamado e amarrado em você pra sempre! Sigilo absoluto. F: (43) 3152-6754/ 3322-8065/ 8456-3291/ 9911-5862/ (45) 9909-3154. CI-155562.

Utilidade Pública

CI-1146956-E15

MUNICÍPIO DE BOA VISTA DA APARECIDA
RELATÓRIO RESUMIDO DA EXECUÇÃO ORÇAMENTÁRIA - CONSOLIDADO
ORÇAMENTOS FISCAL E DA SEGURIDADE SOCIAL
DEMONSTRATIVO DAS RECEITAS E DESPESAS COM MANUTENÇÃO E DESENVOLVIMENTO DO ENSINO - MDE
01/2014 A 12/2014

R\$ T.O.R

RECEITAS DO ENSINO					
RECEITA RESULTANTE DOS IMPOSTOS (capítulo de 1112 da Lei nº 438/2004)	PREVISÃO INICIAL	PREVISÃO ATUALIZADA (a)	RECEITAS REALIZADAS		
			No Bimestre	Até o Bimestre (b)	% (c) = (b/a) x 100
1 - RECEITA DE IMPOSTOS	691.500,00	693.500,00	234.927,31	1.161.102,51	132,40%
1.1 - Receita Resultante de imposto sobre a Propriedade Predial Terrestre - I.T.P.T. - IPTU	101.300,00	321.000,00	93.829,93	476.083,69	146,56%
1.1.1 - IPTU	250.000,00	250.000,00	69.415,44	415.292,63	166,12%
1.1.2 - Multas, Juros de Mora e Outros Encargos do IPTU	21.000,00	21.000,00	635,27	3.305,20	15,74%
1.1.3 - Dívida Ativa do IPTU	40.000,00	40.000,00	27.574,56	70.667,22	176,67%
1.1.4 - Multas, Juros de Mora, Atualização Monetária e Outros Encargos da Dívida Ativa do IPTU	20.000,00	10.000,00	0,00	0,00	0,00%
1.1.5 - (-) Deduções da Receita do IPTU	0,00	0,00	- 6.995,38	- 12.381,39	- 3,00%
1.1.6 - (-) Resultante do Imposto sobre Transmissão Interoctros - TIR	212.000,00	212.000,00	63.420,43	281.921,11	133,93%
1.2 - IPTU	205.000,00	235.000,00	63.420,43	283.919,34	136,30%
1.2.1 - IPTU	7.000,00	7.000,00	0,00	1,27	0,03%
1.2.2 - Multas, Juros de Mora e Outros Encargos do IPTU	0,00	0,00	0,00	0,00	0,00%
1.2.3 - Dívida Ativa do IPTU	0,00	0,00	0,00	0,00	0,00%
1.2.4 - Multas, Juros de Mora, Atualização Monetária e Outros Encargos da Dívida Ativa do IPTU	0,00	0,00	0,00	0,00	0,00%
1.2.5 - (-) Deduções da Receita do IPTU	0,00	0,00	0,00	0,00	0,00%
1.3 - Receita Resultante do imposto sobre Serviços de Qualquer Natureza - ISS	183.500,00	183.500,00	46.591,32	221.464,45	120,69%
1.3.1 - ISS	170.000,00	170.000,00	46.788,63	221.096,93	129,95%
1.3.2 - Multas, Juros de Mora e Outros Encargos do ISS	2.000,00	2.000,00	0,00	130,34	6,52%
1.3.3 - Dívida Ativa do ISS	9.500,00	9.500,00	0,00	448,52	4,72%
1.3.4 - Multas, Juros de Mora, Atualização Monetária e Outros Encargos da Dívida Ativa do ISS	2.000,00	2.000,00	0,00	0,00	0,00%
1.3.5 - (-) Deduções da Receita do ISS	0,00	0,00	- 197,11	- 139,36	- 0,08%
1.3.6 - Resultante do Imposto de Renda Retido na Fonte - IRRF	175.000,00	175.000,00	55.995,33	198.831,26	113,62%
1.3.7 - IRRF	175.000,00	175.000,00	53.985,33	194.831,26	113,62%
1.3.8 - Multas, Juros de Mora e Outros Encargos do IRRF	0,00	0,00	0,00	0,00	0,00%
1.3.9 - Dívida Ativa do IRRF	0,00	0,00	0,00	0,00	0,00%
1.3.10 - Multas, Juros de Mora, Atualização Monetária e Outros Encargos da Dívida Ativa do IRRF	0,00	0,00	0,00	0,00	0,00%
1.3.11 - (-) Deduções da Receita do IRRF	0,00	0,00	0,00	0,00	0,00%
1.4 - Receita Resultante do Imposto Territorial Rural - ITR (CF, art. 152, §1º, inciso II)	0,00	0,00	0,00	0,00	0,00%
1.4.1 - ITR	0,00	0,00	0,00	0,00	0,00%
1.4.2 - Multas, Juros de Mora e Outros Encargos do ITR	0,00	0,00	0,00	0,00	0,00%
1.4.3 - Dívida Ativa do ITR	0,00	0,00	0,00	0,00	0,00%
1.4.4 - Multas, Juros de Mora, Atualização Monetária e Outros Encargos da Dívida Ativa do ITR	0,00	0,00	0,00	0,00	0,00%
1.4.5 - (-) Deduções da Receita do ITR	0,00	0,00	0,00	0,00	0,00%
1.5 - Receita Resultante do Imposto Territorial Rural - ITR (CF, art. 152, §1º, inciso III)	0,00	0,00	0,00	0,00	0,00%
1.5.1 - ITR	0,00	0,00	0,00	0,00	0,00%
1.5.2 - Multas, Juros de Mora e Outros Encargos do ITR	0,00	0,00	0,00	0,00	0,00%
1.5.3 - Dívida Ativa do ITR	0,00	0,00	0,00	0,00	0,00%
1.5.4 - Multas, Juros de Mora, Atualização Monetária e Outros Encargos da Dívida Ativa do ITR	0,00	0,00	0,00	0,00	0,00%
1.5.5 - (-) Deduções da Receita do ITR	0,00	0,00	0,00	0,00	0,00%
2 - RECEITAS DE TRANSFERÊNCIAS CONSTITUCIONAIS E LEGAIS	13.352.230,00	13.352.230,00	2.683.302,35	12.331.793,25	92,36%
2.1 - Cota-Parte FPM	8.292.230,00	8.292.230,00	1.586.442,76	7.383.044,54	88,97%

01/2014 A 12/2014

2.1.1 - Parcela referente a CF, art. 155, I, alínea b	7.891.230,00	7.891.230,00	1.276.271,37	6.992.873,25	88,62%
2.1.2 - Parcela referente a CF, art. 155, I, alínea d	401.000,00	401.000,00	310.171,39	310.171,39	77,35%
2.2 - Cota-Parte ICMS	4.500.000,00	4.500.000,00	1.047.643,18	4.493.013,54	99,85%
2.3 - FPM - Desoneração - L.O. nº 87, 1995	50.000,00	50.000,00	9.571,23	39.284,92	76,57%
2.4 - Cota-Parte IPI-Exportado	90.000,00	30.000,00	14.436,73	75.920,31	92,43%
2.5 - Cota-Parte ITR	20.000,00	30.000,00	975,62	27.688,47	92,29%
2.6 - Cota-Parte IPVA	400.000,00	450.000,00	24.332,83	395.821,47	93,56%
2.7 - Cota-Parte IDO-Orçamento	0,00	0,00	0,00	0,00	0,00%
3 - TOTAL DA RECEITA DE IMPOSTOS (1 + 2)	14.243.730,00	14.243.730,00	2.938.129,86	13.512.895,76	94,87%

RECEITAS ADICIONAIS PARA FINANCIAMENTO DO ENSINO	PREVISÃO INICIAL	PREVISÃO ATUALIZADA (a)	RECEITAS REALIZADAS		
			No Bimestre	Até o Bimestre (b)	% (c) = (b/a) x 100
4 - RECEITA DA APLICAÇÃO FINANCEIRA DE OUTROS RECURSOS DE IMPOSTOS VINCULADOS AO ENSINO	2.000,00	2.000,00	504,85	3.578,23	178,91%
5 - RECEITA DE TRANSFERÊNCIAS DO FUNDE	388.000,00	388.000,00	132.595,94	651.110,63	168,59%
5.1 - Transferências do Salário-Educação	200.000,00	200.000,00	45.875,67	273.305,74	136,65%
5.2 - Juros e Transferências do FUNDE	188.000,00	188.000,00	86.720,27	377.804,89	200,96%
5.3 - Aplicação Financeira dos Recursos do FUNDE	3.000,00	3.000,00	2.262,71	10.132,84	337,76%
6 - RECEITA DE TRANSFERÊNCIAS DE CONVÊNIOS	121.000,00	121.000,00	22.905,38	999.231,28	825,89%
6.1 - Transferências de Convênios	120.000,00	120.000,00	19.250,13	978.132,63	815,11%
6.2 - Aplicação Financeira dos Recursos de Convênios	1.000,00	1.000,00	3.555,27	21.108,55	2.110,86%
7 - RECEITA DE OPERAÇÕES DE CRÉDITO	0,00	0,00	0,00	0,00	0,00%
8 - OUTRAS RECEITAS PARA FINANCIAMENTO DO ENSINO	0,00	0,00	0,00	0,00	0,00%
9 - TOTAL DAS RECEITAS ADICIONAIS PARA FINANCIAMENTO DO ENSINO (4 + 5 + 6 + 7 + 8)	511.000,00	511.000,00	156.086,17	1.657.010,28	324,27%

FUNDE					
RECEITAS DO FUNDE	PREVISÃO INICIAL	PREVISÃO ATUALIZADA (a)	RECEITAS REALIZADAS		
			No Bimestre	Até o Bimestre (b)	% (c) = (b/a) x 100
10 - RECEITAS DESTINADAS AO FUNDE	2.590.230,00	2.590.230,00	474.626,15	2.404.333,99	92,82%
10.1 - Cota-Parte FPM Destinada ao FUNDE - (23% de 2.1.1)	1.578.230,00	1.578.230,00	255.254,23	1.396.574,02	88,62%
10.2 - Cota-Parte ICMS Destinada ao FUNDE - (20% de 2.2)	900.000,00	900.000,00	239.520,66	896.666,58	99,63%
10.3 - ICMS-Desoneração Destinada ao FUNDE - (20% de 2.3)	10.000,00	10.000,00	1.014,24	7.636,56	76,37%
10.4 - Cota-Parte IPI-Exportado Destinada ao FUNDE - (20% de 2.4)	16.000,00	16.000,00	2.887,35	14.764,03	92,40%
10.5 - Cota-Parte ITR e ITR Acrescentados Destinados ao FUNDE - (25% de (1.5 + 2.5))	6.000,00	6.000,00	175,14	5.537,61	92,29%
10.6 - Cota-Parte IPVA Destinada ao FUNDE - (20% de 2.6)	80.000,00	80.000,00	4.866,59	29.144,32	98,95%
11 - RECEITAS RECEBIDAS DO FUNDE	2.305.000,00	2.305.000,00	642.316,83	3.027.122,15	131,33%
11.1 - Transferências de Recursos do FUNDE	2.304.000,00	2.304.000,00	641.368,93	3.015.820,56	130,93%

01/2014 A 12/2014

11.2 - Compensação da União ao FUNDE	0,00	0,00	0,00	0,00	- 0,00%
11.3 - Receita de Aplicação Financeira dos Recursos do FUNDE	1.000,00	1.000,00	1.247,93	11.201,59	1.130,16%
12 - RESULTADO LÍQUIDO DAS TRANSFERÊNCIAS DO FUNDE (11.1 + 10)	-286.250,00	-286.250,00	166.942,77	611.496,57	-213,62%
13 - RESULTADO LÍQUIDO DA TRANSFERÊNCIA (12) + 9 = 0,00	0,00	0,00	166.942,77	611.496,57	0,00%
14 - RESULTADO LÍQUIDO DA TRANSFERÊNCIA (12) + 10 = 0,00	286.250,00	286.250,00	0,00	0,00	0,00%

DESPESAS	DOTAÇÃO INICIAL	DOTAÇÃO ATUALIZADA (a)	DESPESAS EXECUTADAS		
			LIQUIDADAS	INSCRITAS EM RESTOS A PAGAR NÃO PROCESSADOS (f)	% (g) = ((e+f)/a) x 100
13 - PAGAMENTO DOS PROFISSIONAIS DO MAGISTÉRIO	1.420.000,00	2.361.074,56	867.352,47	1.889.746,76	82,12%
13.1 - Educação Infantil	260.000,00	260.000,00	0,00	7.991,89	3,07%
13.2 - Ensino Fundamental	1.160.000,00	2.041.074,56	867.352,47	1.881.754,92	92,19%
14 - OUTRAS DESPESAS	685.000,00	1.403.221,34	207.129,19	1.197.271,68	76,91%
14.1 - Educação Infantil	71.000,00	36.000,00	17.164,04	11.881,45	40,33%
14.2 - Educação Fundamental	614.000,00	1.367.221,34	189.965,15	1.185.390,23	80,72%
15 - TOTAL DAS DESPESAS DO FUNDE (13 + 14)	2.305.000,00	3.764.295,90	874.481,66	2.997.018,64	80,91%

DEDUÇÕES PARA FINS DE LIMITE DO FUNDE PARA PAGAMENTO DOS PROFISSIONAIS DO MAGISTÉRIO		VALOR
16 - RESTOS A PAGAR INSCRITOS NO EXERCÍCIO SEM DISPONIBILIDADE FINANCEIRA DE RECURSOS DO FUNDE		0,00
17 - DESPESAS CUSTEADAS COM O SUPERÁVIT FINANCEIRO DO EXERCÍCIO ANTERIOR DO FUNDE		0,00
18 - TOTAL DAS DEDUÇÕES CONSIDERADAS PARA FINS DE LIMITE DO FUNDE (16 + 17)		0,00
19 - MÍNIMO DE 60% DO FUNDE NA RECONSTRUÇÃO DO MAGISTÉRIO COM EDUCAÇÃO INFANTIL E ENSINO FUNDAMENTAL I ((15 - 18) / (11 + 12) x 100) %		62,43

CONTROLE DA UTILIZAÇÃO DE RECURSOS NO EXERCÍCIO SUBSEQUENTE		VALOR
20 - RECURSOS AFETADOS DO FUNDE EM EXERCÍCIO ANTERIOR QUE NÃO FORAM UTILIZADOS		7.451,10
21 - DESPESAS CUSTEADAS COM O SALDO DO ITEM 20 ATÉ O 1º TRIMESTRE DE EXERCÍCIO		7.451,10

MANUTENÇÃO E DESENVOLVIMENTO DO ENSINO - DESPESAS CUSTEADAS COM A RECEITA RESULTANTE DE IMPOSTOS E RECURSOS DO FUNDE					
RECEITAS COM AÇÕES TÍPICAS DE MDE	PREVISÃO INICIAL	PREVISÃO ATUALIZADA (a)	RECEITAS REALIZADAS		
			No Bimestre	Até o Bimestre (b)	% (c) = (b/a) x 100
22 - IMPOSTOS E TRANSFERÊNCIAS DESTINADAS À MDE (25% de 3)	3.560.937,50	3.560.937,50	734.522,47	3.370.223,94	94,87%

DESPESAS	DOTAÇÃO INICIAL	DOTAÇÃO ATUALIZADA (a)	DESPESAS EXECUTADAS		
			LIQUIDADAS	INSCRITAS EM RESTOS A PAGAR NÃO PROCESSADOS (f)	% (g) = ((e+f)/a) x 100
23 - EDUCAÇÃO INFANTIL	511.000,00	511.000,00	20.313,89	76.609,40	14,43%
23.1 - Despesas Custeadas com Recursos do FUNDE	331.000,00	346.930,00	17.464,84	59.873,29	17,30%
23.2 - Despesas Custeadas com Outros Recursos de Impostos	180.000,00	185.000,00	2.848,25	16.727,11	9,04%
24 - ENSINO FUNDAMENTAL	3.220.000,00	3.244.939,45	1.239.805,96	4.164.160,97	79,39%
24.1 - Despesas Custeadas com Recursos do FUNDE	1.974.000,00	3.338.295,90	957.016,82	2.937.145,15	87,44%
24.2 - Despesas Custeadas com Outros Recursos de Impostos	1.246.000,00	1.806.623,55	386.199,01	1.309.566,54	69,41%
24.3 - (-) Dedução de Despesas Indefinidamente Contabilizadas	0,00	0,00	- 8.409,67	- 82.750,92	- 0,00%
25 - ENSINO MEIO	0,00	0,00	0,00	0,00	0,00%
26 - ENSINO PRÊMIO	0,00	0,00	0,00	0,00	0,00%
27 - ENSINO PROFISSIONAL, NÃO INTEGRADO AO ENSINO REGULAR	0,00	0,00	0,00	0,00	0,00%
28 - OUTRAS	3,00	0,00	0,00	0,00	0,00%
29 - TOTAL DAS DESPESAS COM AÇÕES TÍPICAS DE MDE (23 + 24 + 25 + 26 + 27 + 28)	3.781.000,00	5.775.939,45	1.255.119,05	4.240.761,27	73,42%

DEDUÇÕES CONSIDERADAS PARA FINS DE LIMITE CONSTITUCIONAL		VALOR
30 - RESULTADO LÍQUIDO DAS TRANSFERÊNCIAS DO FUNDE = (12)		611.496,57
31 - RESTOS A PAGAR INSCRITOS NO EXERCÍCIO SEM DISPONIBILIDADE FINANCEIRA DE RECURSOS DO FUNDE		37.554,61
32 - RECEITA DE APLICAÇÃO FINANCEIRA DOS RECURSOS DO FUNDE ATÉ O BIMESTRE - (30) b		11.201,59
33 - DESPESAS CUSTEADAS COM O SUPERÁVIT FINANCEIRO DO EXERCÍCIO ANTERIOR DO FUNDE		7.451,10
34 - DESPESAS CUSTEADAS COM O SUPERÁVIT FINANCEIRO DO EXERCÍCIO ANTERIOR DE OUTROS RECURSOS DE IMPOSTOS		78.300,99
35 - RESTOS A PAGAR INSCRITOS NO EXERCÍCIO SEM DISPONIBILIDADE FINANCEIRA DE RECURSOS VINCULADOS AO ENSINO		0,00
36 - LIMITE ANTERIOR NO EXERCÍCIO DE RESTOS A PAGAR INSCRITOS COM DISPONIBILIDADE FINANCEIRA DE RECURSOS DE IMPOSTOS VINCULADOS AO ENSINO = (40) b		0,00
37 - TOTAL DAS DEDUÇÕES CONSIDERADAS PARA FINS DE LIMITE CONSTITUCIONAL (33 + 34 + 35 + 36 + 37)		672.875,84
38 - TOTAL DAS DESPESAS PARA FINS DE LIMITE ((29 + 38) / (33 + 34 + 35 + 36 + 37) x 100) %		1.569.885,73
39 - MÍNIMO DE 25% DAS RECEITAS RESULTANTES DE IMPOSTOS EM MDE ((38) / (33 + 34 + 35 + 36 + 37) x 100) %		26,42

DESPESAS	DOTAÇÃO INICIAL	DOTAÇÃO ATUALIZADA (a)	DESPESAS EXECUTADAS		
			LIQUIDADAS	INSCRITAS EM RESTOS A PAGAR NÃO PROCESSADOS (f)	% (g) = ((e+f)/a) x 100
40 - DESPESAS CUSTEADAS COM A APLICAÇÃO FINANCEIRA DE OUTROS RECURSOS DE IMPOSTOS VINCULADOS AO ENSINO	0,00	0,00	0,00	0,00	0,00%
41 - DESPESAS CUSTEADAS COM A CONTRIBUIÇÃO SOCIAL DO EMPREGADO	201.000,00	233.111,62	0,00	226.611,54	89,97%
42 - DESPESAS CUSTEADAS COM OPERAÇÕES DE CRÉDITO	0,00	0,00	0,00	0,00	0,00%
43 - DESPESAS CUSTEADAS COM OUTRAS RECEITAS PARA FINANCIAMENTO DO ENSINO	306.000,00	2.317.527,51	225.127,27	1.347.206,76	45,18%
44 - TOTAL DAS OUTRAS DESPESAS CUSTEADAS COM RECEITAS ADICIONAIS PARA FINANCIAMENTO DO ENSINO (40 + 41 + 42 + 43)	506.000,00	2.570.639,63	225.127,27	1.274.022,32	49,57%
45 - TOTAL GERAL DAS DESPESAS COM MDE (29 + 44)	4.287.000,00	8.346.579,48	1.480.246,32	5.514.783,69	66,08%

RESTOS A PAGAR INSCRITOS COM DISPONIBILIDADE FINANCEIRA DE RECURSOS DE IMPOSTOS VINCULADOS AO ENSINO		SALDO AT
--	--	----------

RELATÓRIO RESUMIDO DA EXECUÇÃO ORÇAMENTÁRIA - CONSOLIDADO							
ORÇAMENTOS FISCAL E DA SEGURIDADE SOCIAL							
BALANÇO ORÇAMENTÁRIO							
12/2014							
RREO - ANEXO 3 (LRF Art.52, inciso I, alíneas "a" e "b" do inciso II e §1º)							
R\$ 1,00							
RECEITAS	PREVISÃO INICIAL	PREVISÃO ATUALIZADA (a)	RECEITAS REALIZADAS				SALDO (a-c)
			No Bimestre (b)	% (b/a)	Até o Bimestre (c)	% (c/a)	
RECEITAS (EXCETO RECEITAS ORÇAMENTÁRIAS) (I)	21.000.000,00	22.000.000,00	5.169.045,76	24,38%	24.414.469,09	110,97%	- 2.414.469,09
RECEITAS ORÇAMENTÁRIAS (II)	20.220.000,00	20.220.000,00	4.310.330,42	21,32%	21.135.723,70	104,53%	- 915.723,70
RECEITAS PRIMÁRIAS (III)	950.000,00	950.000,00	270.419,52	28,46%	1.316.856,18	138,53%	- 366.856,18
RECEITAS SECUNDÁRIAS (IV)	800.000,00	800.000,00	233.610,03	29,20%	1.119.130,20	139,88%	- 319.130,20
RECEITAS TERCIÁRIAS (V)	100.000,00	100.000,00	40.514,44	40,51%	202.914,65	202,91%	- 102.914,65
RECEITAS QUATERNÁRIAS (VI)	50.000,00	50.000,00	0,00	0,00%	0,00	0,00%	50.000,00
RECEITAS QUINTÁRIAS (VII)	0,00	0,00	- 3.704,95	- 370,49%	- 5.188,67	- 518,86%	5.188,67
RECEITAS SEXÁGIAS (VIII)	370.000,00	370.000,00	32.386,67	8,75%	290.589,88	78,24%	79.410,12
RECEITAS SEPTÁGIAS (IX)	0,00	0,00	0,00	0,00%	0,00	0,00%	0,00
RECEITAS OCTÁVIAS (X)	0,00	0,00	0,00	0,00%	0,00	0,00%	0,00
RECEITAS NONÁVIAS (XI)	0,00	0,00	0,00	0,00%	0,00	0,00%	0,00
RECEITAS DECAVIAS (XII)	0,00	0,00	0,00	0,00%	0,00	0,00%	0,00
RECEITAS UNDÉCIAS (XIII)	0,00	0,00	0,00	0,00%	0,00	0,00%	0,00
RECEITAS DOZEAS (XIV)	0,00	0,00	0,00	0,00%	0,00	0,00%	0,00
RECEITAS TREZEAS (XV)	0,00	0,00	0,00	0,00%	0,00	0,00%	0,00
RECEITAS QUATROZAS (XVI)	0,00	0,00	0,00	0,00%	0,00	0,00%	0,00
RECEITAS CINCOZAS (XVII)	0,00	0,00	0,00	0,00%	0,00	0,00%	0,00
RECEITAS SEISZAS (XVIII)	0,00	0,00	0,00	0,00%	0,00	0,00%	0,00
RECEITAS SEPTUZEAS (XIX)	0,00	0,00	0,00	0,00%	0,00	0,00%	0,00
RECEITAS OITOZAS (XX)	0,00	0,00	0,00	0,00%	0,00	0,00%	0,00
RECEITAS NOVEZAS (XXI)	0,00	0,00	0,00	0,00%	0,00	0,00%	0,00
RECEITAS DEZAS (XXII)	0,00	0,00	0,00	0,00%	0,00	0,00%	0,00
RECEITAS ONZEAS (XXIII)	0,00	0,00	0,00	0,00%	0,00	0,00%	0,00
RECEITAS DOZEAS (XXIV)	0,00	0,00	0,00	0,00%	0,00	0,00%	0,00
RECEITAS TREZEAS (XXV)	0,00	0,00	0,00	0,00%	0,00	0,00%	0,00
RECEITAS QUATROZAS (XXVI)	0,00	0,00	0,00	0,00%	0,00	0,00%	0,00
RECEITAS CINCOZAS (XXVII)	0,00	0,00	0,00	0,00%	0,00	0,00%	0,00
RECEITAS SEISZAS (XXVIII)	0,00	0,00	0,00	0,00%	0,00	0,00%	0,00
RECEITAS SEPTUZEAS (XXIX)	0,00	0,00	0,00	0,00%	0,00	0,00%	0,00
RECEITAS OITOZAS (XXX)	0,00	0,00	0,00	0,00%	0,00	0,00%	0,00
RECEITAS NOVEZAS (XXXI)	0,00	0,00	0,00	0,00%	0,00	0,00%	0,00
RECEITAS DEZAS (XXXII)	0,00	0,00	0,00	0,00%	0,00	0,00%	0,00
RECEITAS ONZEAS (XXXIII)	0,00	0,00	0,00	0,00%	0,00	0,00%	0,00
RECEITAS DOZEAS (XXXIV)	0,00	0,00	0,00	0,00%	0,00	0,00%	0,00
RECEITAS TREZEAS (XXXV)	0,00	0,00	0,00	0,00%	0,00	0,00%	0,00
RECEITAS QUATROZAS (XXXVI)	0,00	0,00	0,00	0,00%	0,00	0,00%	0,00
RECEITAS CINCOZAS (XXXVII)	0,00	0,00	0,00	0,00%	0,00	0,00%	0,00
RECEITAS SEISZAS (XXXVIII)	0,00	0,00	0,00	0,00%	0,00	0,00%	0,00
RECEITAS SEPTUZEAS (XXXIX)	0,00	0,00	0,00	0,00%	0,00	0,00%	0,00
RECEITAS OITOZAS (XXXX)	0,00	0,00	0,00	0,00%	0,00	0,00%	0,00
RECEITAS NOVEZAS (XXXXI)	0,00	0,00	0,00	0,00%	0,00	0,00%	0,00
RECEITAS DEZAS (XXXXII)	0,00	0,00	0,00	0,00%	0,00	0,00%	0,00
RECEITAS ONZEAS (XXXXIII)	0,00	0,00	0,00	0,00%	0,00	0,00%	0,00
RECEITAS DOZEAS (XXXXIV)	0,00	0,00	0,00	0,00%	0,00	0,00%	0,00
RECEITAS TREZEAS (XXXXV)	0,00	0,00	0,00	0,00%	0,00	0,00%	0,00
RECEITAS QUATROZAS (XXXXVI)	0,00	0,00	0,00	0,00%	0,00	0,00%	0,00
RECEITAS CINCOZAS (XXXXVII)	0,00	0,00	0,00	0,00%	0,00	0,00%	0,00
RECEITAS SEISZAS (XXXXVIII)	0,00	0,00	0,00	0,00%	0,00	0,00%	0,00
RECEITAS SEPTUZEAS (XXXXIX)	0,00	0,00	0,00	0,00%	0,00	0,00%	0,00
RECEITAS OITOZAS (XXXXX)	0,00	0,00	0,00	0,00%	0,00	0,00%	0,00
RECEITAS NOVEZAS (XXXXXI)	0,00	0,00	0,00	0,00%	0,00	0,00%	0,00
RECEITAS DEZAS (XXXXXII)	0,00	0,00	0,00	0,00%	0,00	0,00%	0,00
RECEITAS ONZEAS (XXXXXIII)	0,00	0,00	0,00	0,00%	0,00	0,00%	0,00
RECEITAS DOZEAS (XXXXXIV)	0,00	0,00	0,00	0,00%	0,00	0,00%	0,00
RECEITAS TREZEAS (XXXXXV)	0,00	0,00	0,00	0,00%	0,00	0,00%	0,00
RECEITAS QUATROZAS (XXXXXVI)	0,00	0,00	0,00	0,00%	0,00	0,00%	0,00
RECEITAS CINCOZAS (XXXXXVII)	0,00	0,00	0,00	0,00%	0,00	0,00%	0,00
RECEITAS SEISZAS (XXXXXVIII)	0,00	0,00	0,00	0,00%	0,00	0,00%	0,00
RECEITAS SEPTUZEAS (XXXXXIX)	0,00	0,00	0,00	0,00%	0,00	0,00%	0,00
RECEITAS OITOZAS (XXXXXX)	0,00	0,00	0,00	0,00%	0,00	0,00%	0,00
RECEITAS NOVEZAS (XXXXXXI)	0,00	0,00	0,00	0,00%	0,00	0,00%	0,00
RECEITAS DEZAS (XXXXXXII)	0,00	0,00	0,00	0,00%	0,00	0,00%	0,00
RECEITAS ONZEAS (XXXXXXIII)	0,00	0,00	0,00	0,00%	0,00	0,00%	0,00
RECEITAS DOZEAS (XXXXXXIV)	0,00	0,00	0,00	0,00%	0,00	0,00%	0,00
RECEITAS TREZEAS (XXXXXXV)	0,00	0,00	0,00	0,00%	0,00	0,00%	0,00
RECEITAS QUATROZAS (XXXXXXVI)	0,00	0,00	0,00	0,00%	0,00	0,00%	0,00
RECEITAS CINCOZAS (XXXXXXVII)	0,00	0,00	0,00	0,00%	0,00	0,00%	0,00
RECEITAS SEISZAS (XXXXXXVIII)	0,00	0,00	0,00	0,00%	0,00	0,00%	0,00
RECEITAS SEPTUZEAS (XXXXXXIX)	0,00	0,00	0,00	0,00%	0,00	0,00%	0,00
RECEITAS OITOZAS (XXXXXXX)	0,00	0,00	0,00	0,00%	0,00	0,00%	0,00
RECEITAS NOVEZAS (XXXXXXXI)	0,00	0,00	0,00	0,00%	0,00	0,00%	0,00
RECEITAS DEZAS (XXXXXXXII)	0,00	0,00	0,00	0,00%	0,00	0,00%	0,00
RECEITAS ONZEAS (XXXXXXXIII)	0,00	0,00	0,00	0,00%	0,00	0,00%	0,00
RECEITAS DOZEAS (XXXXXXXIV)	0,00	0,00	0,00	0,00%	0,00	0,00%	0,00
RECEITAS TREZEAS (XXXXXXXV)	0,00	0,00	0,00	0,00%	0,00	0,00%	0,00
RECEITAS QUATROZAS (XXXXXXXVI)	0,00	0,00	0,00	0,00%	0,00	0,00%	0,00
RECEITAS CINCOZAS (XXXXXXXVII)	0,00	0,00	0,00	0,00%	0,00	0,00%	0,00
RECEITAS SEISZAS (XXXXXXXVIII)	0,00	0,00	0,00	0,00%	0,00	0,00%	0,00
RECEITAS SEPTUZEAS (XXXXXXXIX)	0,00	0,00	0,00	0,00%	0,00	0,00%	0,00
RECEITAS OITOZAS (XXXXXXXX)	0,00	0,00	0,00	0,00%	0,00	0,00%	0,00
RECEITAS NOVEZAS (XXXXXXXXI)	0,00	0,00	0,00	0,00%	0,00	0,00%	0,00
RECEITAS DEZAS (XXXXXXXII)	0,00	0,00	0,00	0,00%	0,00	0,00%	0,00
RECEITAS ONZEAS (XXXXXXXIII)	0,00	0,00	0,00	0,00%	0,00	0,00%	0,00
RECEITAS DOZEAS (XXXXXXXIV)	0,00	0,00	0,00	0,00%	0,00	0,00%	0,00
RECEITAS TREZEAS (XXXXXXXV)	0,00	0,00	0,00	0,00%	0,00	0,00%	0,00
RECEITAS QUATROZAS (XXXXXXXVI)	0,00	0,00	0,00	0,00%	0,00	0,00%	0,00
RECEITAS CINCOZAS (XXXXXXXVII)	0,00	0,00	0,00	0,00%	0,00	0,00%	0,00
RECEITAS SEISZAS (XXXXXXXVIII)	0,00	0,00	0,00	0,00%	0,00	0,00%	0,00
RECEITAS SEPTUZEAS (XXXXXXXIX)	0,00	0,00	0,00	0,00%	0,00	0,00%	0,00
RECEITAS OITOZAS (XXXXXXXX)	0,00	0,00	0,00	0,00%	0,00	0,00%	0,00
RECEITAS NOVEZAS (XXXXXXXI)	0,00	0,00	0,00	0,00%	0,00	0,00%	0,00
RECEITAS DEZAS (XXXXXXXII)	0,00	0,00	0,00	0,00%	0,00	0,00%	0,00
RECEITAS ONZEAS (XXXXXXXIII)	0,00	0,00	0,00	0,00%	0,00	0,00%	0,00
RECEITAS DOZEAS (XXXXXXXIV)	0,00	0,00	0,00	0,00%	0,00	0,00%	0,00
RECEITAS TREZEAS (XXXXXXXV)	0,00	0,00	0,00	0,00%	0,00	0,00%	0,00
RECEITAS QUATROZAS (XXXXXXXVI)	0,00	0,00	0,00	0,00%	0,00	0,00%	0,00
RECEITAS CINCOZAS (XXXXXXXVII)	0,00	0,00	0,00	0,00%	0,00	0,00%	0,00
RECEITAS SEISZAS (XXXXXXXVIII)	0,00	0,00	0,00	0,00%	0,00	0,00%	0,00
RECEITAS SEPTUZEAS (XXXXXXXIX)	0,00	0,00	0,00	0,00%	0,00	0,00%	0,00
RECEITAS OITOZAS (XXXXXXXX)	0,00	0,00	0,00	0,00%	0,00	0,00%	0,00
RECEITAS NOVEZAS (XXXXXXXI)	0,00	0,00	0,00	0,00%	0,00	0,00%	0,00
RECEITAS DEZAS (XXXXXXXII)	0,00	0,00	0,00	0,00%	0,00	0,00%	0,00
RECEITAS ONZEAS (XXXXXXXIII)	0,00	0,00	0,00	0,00%	0,00	0,00%	0,00
RECEITAS DOZEAS (XXXXXXXIV)	0,00	0,00	0,00	0,00%	0,00	0,00%	0,00
RECEITAS TREZEAS (XXXXXXXV)	0,00	0,00	0,00	0,00%	0,00	0,00%	0,00
RECEITAS QUATROZAS (XXXXXXXVI)	0,00	0,00	0,00	0,00%	0,00	0,00%	0,00
RECEITAS CINCOZAS (XXXXXXXVII)	0,00	0,00	0,00	0,00%	0,00	0,00%	0,00
RECEITAS SEISZAS (XXXXXXXVIII)	0,00	0,00	0,00	0,00%	0,00	0,00%	0,00
RECEITAS SEPTUZEAS (XXXXXXXIX)	0,00	0,00	0,00	0,00%	0,00	0,00%	0,00
RECEITAS OITOZAS (XXXXXXXX)	0,00	0,00	0,00	0,00%	0,00	0,00%	0,00
RECEITAS NOVEZAS (XXXXXXXI)	0,00	0,00	0,00	0,00%	0,00	0,00%	0,00
RECEITAS DEZAS (XXXXXXXII)	0,00	0,00	0,00	0,00%	0,00	0,00%	0,00
RECEITAS ONZEAS (XXXXXXXIII)	0,00	0,00	0,00	0,00%	0,00	0,00%	0,00
RECEITAS DOZEAS (XXXXXXXIV)	0,00	0,00	0,00	0,00%	0,00	0,00%	0,00
RECEITAS TREZEAS (XXXXXXXV)	0,00	0,00	0,00	0,00%	0,00	0,00%	0,00
RECEITAS QUATROZAS (XXXXXXXVI)	0,00	0,00	0,00	0,00%	0,00	0,00%	0,00
RECEITAS CINCOZAS (XXXXXXXVII)	0,00	0,00	0,00	0,00%	0,00	0,00%	0,00
RECEITAS SEISZAS (XXXXXXXVIII)	0,00	0,00	0,00	0,00%	0,00	0,00%	0,00
RECEITAS SEPTUZEAS (XXXXXXXIX)	0,00	0,00	0,00	0,00%	0,00	0,00%	0,00
RECEITAS OITOZAS (XXXXXXXX)	0,00	0,00	0,00	0,00%	0,00	0,00%	0,00
RECEITAS NOVEZAS (XXXXXXXI)	0,00	0,00	0,00	0,00%	0,00	0,00%	0,00
RECEITAS DEZAS (XXXXXXXII)	0,00	0,00	0,00	0,00%	0,00	0,00%	0,00
RECEITAS ONZEAS (XXXXXXXIII)	0,00	0,00	0,00	0,00%	0,00	0,00%	0,00
RECEITAS DOZEAS (XXXXXXXIV)	0,00	0,00	0,00	0,00%	0,00	0,00%	0,00
RECEITAS TREZEAS (XXXXXXXV)	0,00	0,00	0,00	0,00%	0,00	0,00%	0,00
RECEITAS QUATROZAS (XXXXXXXVI)	0,00	0,00	0,00	0,00%	0,00	0,00%	0,00
RECEITAS CINCOZAS (XXXXXXXVII)	0,00	0,00	0,00	0,00%	0,00	0,00%	0,00
RECEITAS SEISZAS (XXXXXXXVIII)	0,00	0,00	0,00	0,00%	0,00	0,00%	0,00
RECEITAS SEPTUZEAS (XXXXXXXIX)	0,00	0,00	0,00	0,00%	0,00	0,00%	0,00
RECEITAS OITOZAS (XXXXXXXX)	0,00	0,00	0,00	0,00%	0,00	0,00%	0,00
RECEITAS NOVEZAS (XXXXXXXI)	0,00	0,00	0,00	0,00%	0,00	0,00%	0,00
RECEITAS DEZAS (XXXXXXXII)	0,00	0,00	0,00	0,00%	0,00	0,00%	0,00
RECEITAS ONZEAS (XXXXXXXIII)	0,00	0,00	0,00	0,00%	0,00	0,00%	0,00
RECEITAS DOZEAS (XXXXXXXIV)	0,00	0,00	0,00	0,00%	0,00	0,00%	0,00
RECEITAS TREZEAS (XXXXXXXV)	0,00	0,00	0,00	0,00%	0,00	0,00%	0,00
RECEITAS QUATROZAS (XXXXXXXVI)	0,00	0,00	0,00	0,00%	0,00	0,00%	0,00
RECEITAS CINCOZAS (XXXXXXXVII)	0,00	0,00	0,00	0,00%	0,00	0,00%	0,00
RECEITAS SEISZAS (XXXXXXXVIII)	0,00	0,00	0,00	0,00%	0,00	0,00%	0,00
RECEITAS SEPTUZEAS (XXXXXXXIX)	0,00	0,00	0,00	0,00%	0,00	0,00%	0,00
RECEITAS OITOZAS (XXXXXXXX)	0,00	0,00	0,00	0,00%	0,00	0,00%	0,00
RECEITAS NOVEZAS (XXXXXXXI)	0,00	0,00	0,00	0,00%	0,00	0,00%	0,00
RECEITAS DEZAS (XXXXXXXII)	0,00	0,00	0,00	0,00%	0,00	0,00%	0,00
RECEITAS ONZEAS (XXXXXXXIII)	0,00	0,00	0,00	0,00%	0,00	0,00%	0,00
RECEITAS DOZEAS (XXXXXXXIV)	0,00	0,00	0,00	0,00%			

RELATÓRIO DE GESTÃO FISCAL - CONSOLIDADO ORÇAMENTOS FISCAL E DA SEGURIDADE SOCIAL DEMONSTRATIVO DAS RECEITAS E DESPESAS COM AÇÕES E SERVIÇOS PÚBLICOS DE SAÚDE 01/2013 A 12/2014							R\$ - MIL	
RECEITAS PARA APURAÇÃO DA APLICAÇÃO EM AÇÕES E SERVIÇOS PÚBLICOS DE SAÚDE	PREVISÃO INICIAL	PREVISÃO ATUALIZADA (a)	RECEITAS REALIZADAS					
			Até o Bimestre (b)	% (b/a) x 100				
RECEITA DE IMPOSTOS LÍQUIDA (I)	891.580,00	891.580,00	1.181.182,51	132,45%				
Imposto Predial e Territorial Urbano - IPTU	250.000,00	250.000,00	415.966,12	166,39%				
Imposto sobre Transmissão de Bens Intangíveis - ITBI	265.000,00	265.000,00	283.919,94	107,13%				
Imposto sobre Serviços de Qualquer Natureza - ISS	170.000,00	170.000,00	220.887,55	129,93%				
Imposto de Renda Retido na Fonte - IRRF	175.000,00	175.000,00	198.821,26	113,62%				
Multas, Juros de Mora e Outras Encargos e Impostos	30.580,00	30.580,00	3.477,31	11,39%				
Dívida Atrelada Impostos	417.000,00	417.000,00	56.960,49	13,66%				
Multas, Juros de Mora e Outras Encargos da Dívida Atrelada	12.000,00	12.000,00	0,00	0,00%				
RECEITA DE TRANSFERÊNCIAS CONSTITUCIONAIS E LEGAIS (II)	12.951.110,00	12.951.110,00	12.023.621,86	92,90%				
Cota-Parte FPM	7.691.125,00	7.691.125,00	6.992.073,15	90,87%				
Cota-Parte FDR	30.000,00	30.000,00	27.588,47	91,96%				
Cota-Parte FFA	463.000,00	463.000,00	395.321,47	85,38%				
Cota-Parte FCM	4.500.000,00	4.500.000,00	4.493.033,51	99,82%				
Cota-Parte FPE-Operação	80.000,00	80.000,00	73.520,31	91,90%				
Compensação Financeira de Prejuízos de Impostos e Transferências Constitucionais	50.000,00	50.000,00	13.263,92	26,52%				
Desoneração ICMS (LRF 07/96)	50.000,00	50.000,00	36.284,92	72,57%				
Outras	0,00	0,00	0,00	0,00%				
TOTAL DAS RECEITAS PARA APURAÇÃO DA APLICAÇÃO EM AÇÕES E SERVIÇOS PÚBLICOS DE SAÚDE (I) + (II) + (III)	13.842.750,00	13.842.750,00	13.202.724,37	95,39%				
01/2013 A 12/2014								
Procedimentos de Itens	294.000,00	294.000,00	230.572,00	78,43%				
Procedimentos de Itens - Municípios	0,00	0,00	0,00	0,00%				
Outras Receitas do SUS	5.000,00	5.000,00	6.374,62	127,49%				
TRANSPARÊNCIA DE RECURSOS DE OUTROS VINCULADOS À SAÚDE	0,00	0,00	7.078,94	0,00%				
RECEITAS DE OPERAÇÕES DE CRÉDITO VINCULADAS À SAÚDE	0,00	0,00	0,00	0,00%				
OUTRAS RECEITAS PARA FINANCIAMENTO DA SAÚDE	3.000,00	3.000,00	594,07	19,80%				
TOTAL RECEITAS ADICIONAIS PARA FINANCIAMENTO DA SAÚDE	2.076.000,00	2.076.000,00	2.039.668,60	98,26%				
01/2013 A 12/2014								
Procedimentos de Itens	294.000,00	294.000,00	230.572,00	78,43%				
Procedimentos de Itens - Municípios	0,00	0,00	0,00	0,00%				
Outras Receitas do SUS	5.000,00	5.000,00	6.374,62	127,49%				
TRANSPARÊNCIA DE RECURSOS DE OUTROS VINCULADOS À SAÚDE	0,00	0,00	7.078,94	0,00%				
RECEITAS DE OPERAÇÕES DE CRÉDITO VINCULADAS À SAÚDE	0,00	0,00	0,00	0,00%				
OUTRAS RECEITAS PARA FINANCIAMENTO DA SAÚDE	3.000,00	3.000,00	594,07	19,80%				
TOTAL RECEITAS ADICIONAIS PARA FINANCIAMENTO DA SAÚDE	2.076.000,00	2.076.000,00	2.039.668,60	98,26%				
01/2013 A 12/2014								
Procedimentos de Itens	294.000,00	294.000,00	230.572,00	78,43%				
Procedimentos de Itens - Municípios	0,00	0,00	0,00	0,00%				
Outras Receitas do SUS	5.000,00	5.000,00	6.374,62	127,49%				
TRANSPARÊNCIA DE RECURSOS DE OUTROS VINCULADOS À SAÚDE	0,00	0,00	7.078,94	0,00%				
RECEITAS DE OPERAÇÕES DE CRÉDITO VINCULADAS À SAÚDE	0,00	0,00	0,00	0,00%				
OUTRAS RECEITAS PARA FINANCIAMENTO DA SAÚDE	3.000,00	3.000,00	594,07	19,80%				
TOTAL RECEITAS ADICIONAIS PARA FINANCIAMENTO DA SAÚDE	2.076.000,00	2.076.000,00	2.039.668,60	98,26%				
01/2013 A 12/2014								
Procedimentos de Itens	294.000,00	294.000,00	230.572,00	78,43%				
Procedimentos de Itens - Municípios	0,00	0,00	0,00	0,00%				
Outras Receitas do SUS	5.000,00	5.000,00	6.374,62	127,49%				
TRANSPARÊNCIA DE RECURSOS DE OUTROS VINCULADOS À SAÚDE	0,00	0,00	7.078,94	0,00%				
RECEITAS DE OPERAÇÕES DE CRÉDITO VINCULADAS À SAÚDE	0,00	0,00	0,00	0,00%				
OUTRAS RECEITAS PARA FINANCIAMENTO DA SAÚDE	3.000,00	3.000,00	594,07	19,80%				
TOTAL RECEITAS ADICIONAIS PARA FINANCIAMENTO DA SAÚDE	2.076.000,00	2.076.000,00	2.039.668,60	98,26%				
01/2013 A 12/2014								
Procedimentos de Itens	294.000,00	294.000,00	230.572,00	78,43%				
Procedimentos de Itens - Municípios	0,00	0,00	0,00	0,00%				
Outras Receitas do SUS	5.000,00	5.000,00	6.374,62	127,49%				
TRANSPARÊNCIA DE RECURSOS DE OUTROS VINCULADOS À SAÚDE	0,00	0,00	7.078,94	0,00%				
RECEITAS DE OPERAÇÕES DE CRÉDITO VINCULADAS À SAÚDE	0,00	0,00	0,00	0,00%				
OUTRAS RECEITAS PARA FINANCIAMENTO DA SAÚDE	3.000,00	3.000,00	594,07	19,80%				
TOTAL RECEITAS ADICIONAIS PARA FINANCIAMENTO DA SAÚDE	2.076.000,00	2.076.000,00	2.039.668,60	98,26%				
01/2013 A 12/2014								
Procedimentos de Itens	294.000,00	294.000,00	230.572,00	78,43%				
Procedimentos de Itens - Municípios	0,00	0,00	0,00	0,00%				
Outras Receitas do SUS	5.000,00	5.000,00	6.374,62	127,49%				
TRANSPARÊNCIA DE RECURSOS DE OUTROS VINCULADOS À SAÚDE	0,00	0,00	7.078,94	0,00%				
RECEITAS DE OPERAÇÕES DE CRÉDITO VINCULADAS À SAÚDE	0,00	0,00	0,00	0,00%				
OUTRAS RECEITAS PARA FINANCIAMENTO DA SAÚDE	3.000,00	3.000,00	594,07	19,80%				
TOTAL RECEITAS ADICIONAIS PARA FINANCIAMENTO DA SAÚDE	2.076.000,00	2.076.000,00	2.039.668,60	98,26%				
01/2013 A 12/2014								
Procedimentos de Itens	294.000,00	294.000,00	230.572,00	78,43%				
Procedimentos de Itens - Municípios	0,00	0,00	0,00	0,00%				
Outras Receitas do SUS	5.000,00	5.000,00	6.374,62	127,49%				
TRANSPARÊNCIA DE RECURSOS DE OUTROS VINCULADOS À SAÚDE	0,00	0,00	7.078,94	0,00%				
RECEITAS DE OPERAÇÕES DE CRÉDITO VINCULADAS À SAÚDE	0,00	0,00	0,00	0,00%				
OUTRAS RECEITAS PARA FINANCIAMENTO DA SAÚDE	3.000,00	3.000,00	594,07	19,80%				
TOTAL RECEITAS ADICIONAIS PARA FINANCIAMENTO DA SAÚDE	2.076.000,00	2.076.000,00	2.039.668,60	98,26%				
01/2013 A 12/2014								
Procedimentos de Itens	294.000,00	294.000,00	230.572,00	78,43%				
Procedimentos de Itens - Municípios	0,00	0,00	0,00	0,00%				
Outras Receitas do SUS	5.000,00	5.000,00	6.374,62	127,49%				
TRANSPARÊNCIA DE RECURSOS DE OUTROS VINCULADOS À SAÚDE	0,00	0,00	7.078,94	0,00%				
RECEITAS DE OPERAÇÕES DE CRÉDITO VINCULADAS À SAÚDE	0,00	0,00	0,00	0,00%				
OUTRAS RECEITAS PARA FINANCIAMENTO DA SAÚDE	3.000,00	3.000,00	594,07	19,80%				
TOTAL RECEITAS ADICIONAIS PARA FINANCIAMENTO DA SAÚDE	2.076.000,00	2.076.000,00	2.039.668,60	98,26%				
01/2013 A 12/2014								
Procedimentos de Itens	294.000,00	294.000,00	230.572,00	78,43%				
Procedimentos de Itens - Municípios	0,00	0,00	0,00	0,00%				
Outras Receitas do SUS	5.000,00	5.000,00	6.374,62	127,49%				
TRANSPARÊNCIA DE RECURSOS DE OUTROS VINCULADOS À SAÚDE	0,00	0,00	7.078,94	0,00%				
RECEITAS DE OPERAÇÕES DE CRÉDITO VINCULADAS À SAÚDE	0,00	0,00	0,00	0,00%				
OUTRAS RECEITAS PARA FINANCIAMENTO DA SAÚDE	3.000,00	3.000,00	594,07	19,80%				
TOTAL RECEITAS ADICIONAIS PARA FINANCIAMENTO DA SAÚDE	2.076.000,00	2.076.000,00	2.039.668,60	98,26%				
01/2013 A 12/2014								
Procedimentos de Itens	294.000,00	294.000,00	230.572,00	78,43%				
Procedimentos de Itens - Municípios	0,00	0,00	0,00	0,00%				
Outras Receitas do SUS	5.000,00	5.000,00	6.374,62	127,49%				
TRANSPARÊNCIA DE RECURSOS DE OUTROS VINCULADOS À SAÚDE	0,00	0,00	7.078,94	0,00%				
RECEITAS DE OPERAÇÕES DE CRÉDITO VINCULADAS À SAÚDE	0,00	0,00	0,00	0,00%				
OUTRAS RECEITAS PARA FINANCIAMENTO DA SAÚDE	3.000,00	3.000,00	594,07	19,80%				
TOTAL RECEITAS ADICIONAIS PARA FINANCIAMENTO DA SAÚDE	2.076.000,00	2.076.000,00	2.039.668,60	98,26%				
01/2013 A 12/2014								
Procedimentos de Itens	294.000,00	294.000,00	230.572,00	78,43%				
Procedimentos de Itens - Municípios	0,00	0,00	0,00	0,00%				
Outras Receitas do SUS	5.000,00	5.000,00	6.374,62	127,49%				
TRANSPARÊNCIA DE RECURSOS DE OUTROS VINCULADOS À SAÚDE	0,00	0,00	7.078,94	0,00%				
RECEITAS DE OPERAÇÕES DE CRÉDITO VINCULADAS À SAÚDE	0,00	0,00	0,00	0,00%				
OUTRAS RECEITAS PARA FINANCIAMENTO DA SAÚDE	3.000,00	3.000,00	594,07	19,80%				
TOTAL RECEITAS ADICIONAIS PARA FINANCIAMENTO DA SAÚDE	2.076.000,00	2.076.000,00	2.039.668,60	98,26%				
01/2013 A 12/2014								
Procedimentos de Itens	294.000,00	294.000,00	230.572,00	78,43%				
Procedimentos de Itens - Municípios	0,00	0,00	0,00	0,00%				
Outras Receitas do SUS	5.000,00	5.000,00	6.374,62	127,49%				
TRANSPARÊNCIA DE RECURSOS DE OUTROS VINCULADOS À SAÚDE	0,00	0,00	7.078,94	0,00%				
RECEITAS DE OPERAÇÕES DE CRÉDITO VINCULADAS À SAÚDE	0,00	0,00	0,00	0,00%				
OUTRAS RECEITAS PARA FINANCIAMENTO DA SAÚDE	3.000,00	3.000,00	594,07	19,80%				
TOTAL RECEITAS ADICIONAIS PARA FINANCIAMENTO DA SAÚDE	2.076.000,00	2.076.000,00	2.039.668,60	98,26%				
01/2013 A 12/2014								
Procedimentos de Itens	294.000,00	294.000,00	230.572,00	78,43%				
Procedimentos de Itens - Municípios	0,00	0,00	0,00	0,00%				
Outras Receitas do SUS	5.000,00	5.000,00	6.374,62	127,49%				
TRANSPARÊNCIA DE RECURSOS DE OUTROS VINCULADOS À SAÚDE	0,00	0,00	7.078,94	0,00%				
RECEITAS DE OPERAÇÕES DE CRÉDITO VINCULADAS À SAÚDE	0,00	0,00	0,00	0,00%				
OUTRAS RECEITAS PARA FINANCIAMENTO DA SAÚDE	3.000,00	3.000,00	594,07	19,80%				
TOTAL RECEITAS ADICIONAIS PARA FINANCIAMENTO DA SAÚDE	2.076.000,00	2.076.000,00	2.039.668,60	98,26%				
01/2013 A 12/2014								
Procedimentos de Itens	294.000,00	294.000,00	230.572,00	78,43%				
Procedimentos de Itens - Municípios	0,00	0,00	0,00	0,00%				
Outras Receitas do SUS	5.000,00	5.000,00	6.374,62	127,49%				
TRANSPARÊNCIA DE RECURSOS DE OUTROS VINCULADOS À SAÚDE	0,00	0,00	7.078,94	0,00%				
RECEITAS DE OPERAÇÕES DE CRÉDITO VINCULADAS À SAÚDE	0,00	0,00	0,00	0,00%				
OUTRAS RECEITAS PARA FINANCIAMENTO DA SAÚDE	3.000,00	3.000,00	594,07	19,80%				
TOTAL RECEITAS ADICIONAIS PARA FINANCIAMENTO DA SAÚDE	2.076.000,00	2.076.000,00	2.039.668,60	98,26%				
01/2013 A 12/2014								
Procedimentos de Itens	294.000,00	294.000,00	230.572,00	78,43%				
Procedimentos de Itens - Municípios	0,00	0,00	0,00	0,00%				
Outras Receitas do SUS	5.000,00	5.000,00	6.374,62	127,49%				
TRANSPARÊNCIA DE RECURSOS DE OUTROS VINCULADOS À SAÚDE	0,00	0,00	7.078,94	0,00%				
RECEITAS DE OPERAÇÕES DE CRÉDITO VINCULADAS À SAÚDE	0,00	0,00	0,00	0,00%				
OUTRAS RECEITAS PARA FINANCIAMENTO DA SAÚDE	3.000,00	3.000,00	594,07	19,80%				
TOTAL RECEITAS ADICIONAIS PARA FINANCIAMENTO DA SAÚDE	2.076.000,00	2.076.000,00	2.039.668,60	98,26%				
01/2013 A 12/2014								
Procedimentos de Itens	294.000,00	294.000,00	230.572,00	78,43%				
Procedimentos de Itens - Municípios	0,00	0,00	0,00	0,00%				
Outras Receitas do SUS	5.000,00	5.000,00	6.374,62	127,49%				
TRANSPARÊNCIA DE RECURSOS DE OUTROS VINCULADOS À SAÚDE	0,00	0,00	7.078,94	0,00%				
RECEITAS DE OPERAÇÕES DE CRÉDITO VINCULADAS À SAÚDE	0,00	0,00	0,00	0,00%				
OUTRAS RECEITAS PARA FINANCIAMENTO DA SAÚDE	3.000,00	3.000,00	594,07	19,80%				
TOTAL RECEITAS ADICIONAIS PARA FINANCIAMENTO DA SAÚDE	2.076.000,00	2.076.000,00	2.039.668,60	98,26%				
01/2013 A 12/2014								
Procedimentos de Itens	294.000,00	294.000,00	230.572,00	78,43%				
Procedimentos de Itens - Municípios	0,00	0,00	0,00	0,00%				
Outras Receitas do SUS	5.000,00	5.000,00	6.374,62	127,49%				
TRANSPARÊNCIA DE RECURSOS DE OUTROS VINCULADOS À SAÚDE	0,00	0,00	7.078,94	0,00%				
RECEITAS DE OPERAÇÕES DE CRÉDITO VINCULADAS À SAÚDE	0,00	0,00	0,00	0,00%				
OUTRAS RECEITAS PARA FINANCIAMENTO DA SAÚDE	3.000,00	3.000,00	594,07	19,80%				
TOTAL RECEITAS ADICIONAIS PARA FINANCIAMENTO DA SAÚDE	2.076.000,00	2.076.000,00	2.039.668,60	98,26%				
01/2013 A 12/2014								
Procedimentos de Itens	294.000,00	294.000,00	230.572,00	78,43%				
Procedimentos de Itens - Municípios	0,00	0,00	0,00	0,00%				
Outras Receitas do SUS	5.000,00	5.000,00	6.374,62	127,49%				
TRANSPARÊNCIA DE RECURSOS DE OUTROS VINCULADOS À SAÚDE	0,00	0,00	7.078,94	0,00%				
RECEITAS DE OPERAÇÕES DE CRÉDITO VINCULADAS À SAÚDE	0,00	0,00	0,00	0,00%				
OUTRAS RECEITAS PARA FINANCIAMENTO DA SAÚDE	3.000,00	3.000,00	594,07	19,80%				
TOTAL RECEITAS ADICIONAIS PARA FINANCIAMENTO DA SAÚDE	2.076.000,00	2.076.000,00	2.039.668,60	98,26%				
01/2013 A 12/2014								
Procedimentos de Itens	294.000,00	294.000,00	230.572,00	78,43%				
Procedimentos de Itens - Municípios	0,00	0,00	0,00	0,00%				
Outras Receitas do SUS	5.000,00	5.000,00	6.374,62	127,49%				
TRANSPARÊNCIA DE RECURSOS DE OUTROS VINCULADOS À SAÚDE	0,00	0,00	7.078,94	0,00%				
RECEITAS DE OPERAÇÕES DE CRÉDITO VINCULADAS À SAÚDE	0,00	0,00	0,00	0,00%				
OUTRAS RECEITAS PARA FINANCIAMENTO DA SAÚDE	3.000,00	3.000,00	594,07	19,80%				
TOTAL RECEITAS ADICIONAIS PARA FINANCIAMENTO DA SAÚDE	2.076.000,00	2.076.000,00	2.039.668,60	98,26%				
01/2013 A 12/2014								
Procedimentos de Itens	294.000,00	294.000,00	230.572,00	78,43%				
Procedimentos de Itens - Municípios	0,00	0,00	0,00	0,00%				
Outras Receitas do SUS	5							

RELATÓRIO DE GESTÃO FISCAL - CONSOLIDADO DEMONSTRATIVO DA DÍVIDA CONSOLIDADA LÍQUIDA ORÇAMENTO FISCAL E DA SEGURIDADE SOCIAL 01/2014 A 12/2014					R\$ 1,00
RGF - Anexo 2 (LRF, art. 55, inciso I, alínea "b")					
DÍVIDA CONSOLIDADA	SALDO DO EXERCÍCIO ANTERIOR	SALDO DO EXERCÍCIO DE 2014			
		Até o 1º Semestre	Até o 2º Semestre		
DÍVIDA CONSOLIDADA - RCL (I)	2.054.270,54	2.056.654,41	2.077.330,30		
Dívida Mobiliária	0,00	0,00	0,00		
Dívida Contratual	1.694.464,00	1.996.848,67	2.077.330,30		
Juros	1.994.464,00	1.996.848,67	2.077.330,30		
Carência	0,00	0,00	0,00		
Procedimentos Judiciais a 05/25/2000 (Inclusivo) - Vencidos e não Pagos	59.805,74	59.805,74	0,00		
Outras Dívidas	0,00	0,00	0,00		
RESCISÕES (II)	1.101.646,61	2.117.282,98	2.119.996,11		
Disponibilidade de Caixa Bruta	1.000.561,87	2.732.156,02	2.021.642,11		
Demais Recursos Financeiros	101.084,74	100.239,59	98.396,00		
(-) Restos a Pagar Processados (Excluído Projudiciário)	0,00	706.061,63	0,00		
DÍVIDA CONSOLIDADA LÍQUIDA - DCL (III) = (I - II)	952.623,93	939,43	-4,70		
RECEITA CORRENTE LÍQUIDA - RCL (IV)	29.005.148,14	23.572.293,36	21.135.723,70		
% DA DESPESA SOBRE A RCL (V) = (I/IV)	10,81	10,80	9,83		
DCL SOBRE A RCL (VI) = (III/IV)	3,21	0,00	0,00		
LIMITE DEFINIDO POR RESOLUÇÃO DO SENADO FEDERAL - <120%>	120,00	120,00	120,00		
PARTE DEFICITÁRIA POR RESOLUÇÃO DO SENADO FEDERAL - <R\$>	22.835.297,77	24.696.752,02	25.362.856,44		
LIMITE DE ALERTA (inciso II do § 1º do art. 59 da LRF) - <100%>	100,00	100,00	100,00		
LIMITE DE ALERTA (inciso II do § 1º do art. 59 da LRF) - <R\$>	29.005.148,14	23.572.293,36	21.135.723,70		
DÍVIDA CONTRATUAL (VII = VI + VII - VIII)	2.054.270,54	2.056.654,41	2.077.330,30		
DÍVIDA DE PPP (VIII)	0,00	0,00	0,00		
ARROLAMENTO DE DÉBITOS (VII)	476.472,73	377.954,92	287.445,67		
De Tributos	133.603,19	127.322,76	130.879,24		
De Contribuições Sociais	342.874,54	250.632,16	156.566,53		
Procedimentos Judiciais	0,00	0,00	0,00		
Demais Contribuições Sociais	0,00	0,00	0,00		
De FJTS	0,00	0,00	0,00		
Com União Não Financeira	0,00	0,00	0,00		
DÍVIDA COM INSTITUIÇÃO FINANCEIRA (VII)	1.577.987,07	1.678.699,75	1.789.884,43		
Juros	1.577.987,07	1.678.699,75	1.789.884,43		
Carência	0,00	0,00	0,00		
Demais Dívidas Contratuais (VII)	59.805,74	59.805,74	0,00		
(-) Dívidas Anteriores a 05/25/2000	0,00	0,00	0,00		
DÍVIDA COM INSTITUIÇÃO FINANCEIRA	0,00	0,00	0,00		
RESCISÕES	0,00	0,00	0,00		
RESCISÕES DE EXERCÍCIOS ANTERIORES	29.750,00	29.750,00	350,00		
RESCISÕES DE RECEITA ORÇAMENTÁRIA - ARD	0,00	0,00	0,00		

CI1146949-E15

RELATÓRIO DE GESTÃO FISCAL - CONSOLIDADO
ORÇAMENTOS FISCAL E DA SEGURIDADE SOCIAL
DEMONSTRATIVO DOS RESTOS A PAGAR
12/2014

RGF - ANEXO 6 (LRF, Art. 55, inciso III, alínea "b")

R\$ 1,00

DESTINAÇÃO DE RECURSOS	RESTOS A PAGAR				DISPONIBILIDADE DE CAIXA LÍQUIDA ANTES DA INSCRIÇÃO EM RESTOS A PAGAR	EMPENHOS NÃO LIQUIDADOS - CANCELADOS (NÃO INSCRITOS POR INSUFICIÊNCIA FINANCEIRA)		
	Liquidados e Não Pagos		Empenhados e Não Liquidados					
	De Exercícios Anteriores	Do Exercício	De Exercícios Anteriores	Do Exercício				
Transferências do FUNDEB	0,00	0,00	0,00	0,00	37.554,61	0,00		
Transferências Voluntárias	0,00	0,00	0,00	0,00	812.003,86	0,00		
Aquisição de Bens	0,00	0,00	0,00	0,00	101.511,54	0,00		
Operações de Crédito	0,00	0,00	0,00	0,00	259,08	0,00		
Contratos de Roteio de Consórcios Públicos	0,00	0,00	0,00	0,00	0,00	0,00		
Transferências de Programas	0,00	0,00	0,00	0,00	413.052,38	0,00		
Antecipação da Receita Orçamentária - ARD	0,00	0,00	0,00	0,00	0,00	0,00		
Valores Restituíveis	0,00	0,00	0,00	0,00	0,00	0,00		
Outras Origens	0,00	0,00	0,00	0,00	417.957,77	0,00		
TOTAL DOS RECURSOS VINCULADOS (I)	0,00	0,00	0,00	0,00	1.782.439,24	0,00		
Recursos Ordinários - LRFs	0,00	0,00	550,60	0,00	508.200,73	0,00		
TOTAL DOS RECURSOS NÃO VINCULADOS (II)	0,00	0,00	550,60	0,00	508.200,73	0,00		
TOTAL (III) = (I) + (II)	0,00	0,00	550,60	0,00	2.290.639,97	0,00		
REGIME PRÓPRIO DE PREVIDÊNCIA DOS SERVIDORES	0,00	0,00	0,00	0,00	0,00	0,00		

CU1146945-E15

CI1146945-E15

<p>PODER JUDICIÁRIO JUÍZO DE DIREITO DA COMARCA DE CASCAVEL - PR 5ª VARA CÍVEL DA COMARCA DE CASCAVEL - PARANÁ Avenida Tancredo Neves, nº 2320 - Bairro Alto Alegre</p> <p>EDITAL PARA CONHECIMENTO DE TERCEIROS E INTERESSADOS.</p> <p>PRAZO DE 30 (TRINTA) DIAS</p> <p>A DOUTORA LIA SARA TEDESCO, JUÍZA DE DIREITO DA 5ª VARA CÍVEL DA COMARCA DE CASCAVEL-PR, NA FORMA DA LEI, etc...</p> <p>FAZ SABER a todos quantos o presente edital virem ou conhecimento dele tiverem, e para conhecimento de terceiros e interessados, que por este Juízo e Cartório da Quinta Vara Cível, se processam os autos de Interdição e/ou Pedido de Curatela, sob o nº 0028500-07.2014.8.16.0021, em que IVANTO LOPES DA SILVA, move contra MATEUS LOPES DA SILVA, nos termos da sentença proferida na sequência nº 4), foi decretada a INTERDIÇÃO de MATEUS LOPES DA SILVA, declarando-o(a) absolutamente incapaz de exercer pessoalmente os atos da vida civil, nomeando-lhe CURADOR seu irmão, o Sr. IVANTO LOPES DA SILVA. E para que chegue ao conhecimento dos interessados e no futuro não possam alegar ignorância ou desconhecimento, mandou expedir o presente edital para conhecimento de terceiros, que será publicado, na forma da Lei e afixado, no lugar de costume no afo do Fórum Local. DADO e PASSADO, nesta cidade e Comarca de Cascavel, Paraná, Eu, Mayara Gonçalves Squisati, Estagiária, o digitei e subscrevi.</p> <p>OBSERVAÇÃO: Este processo tramita através do sistema computacional PROJUDI, cujo endereço na web é https://portal.tjpr.jus.br/projudi/.</p> <p>Cascavel-PR, 4 de fevereiro de 2015</p> <p><i>Daiane da Rosa Baldissera</i> Daiane da Rosa Baldissera Diretora de Secretaria da 5ª Vara Cível Por ordem do(a) MM. Juiz(a) De acordo com a portaria nº 01/2010</p> <p>CI1145973-E15</p>	<p>PODER JUDICIÁRIO JUÍZO DE DIREITO DA COMARCA DE CASCAVEL - PR 5ª VARA CÍVEL DA COMARCA DE CASCAVEL - PARANÁ Avenida Tancredo Neves, nº 2320 - Bairro Alto Alegre</p> <p>EDITAL PARA CONHECIMENTO DE TERCEIROS E INTERESSADOS.</p> <p>PRAZO DE 30 (TRINTA) DIAS</p> <p>A DOUTORA LIA SARA TEDESCO, JUÍZA DE DIREITO DA 5ª VARA CÍVEL DA COMARCA DE CASCAVEL-PR, NA FORMA DA LEI, etc...</p> <p>FAZ SABER a todos quantos o presente edital virem ou conhecimento dele tiverem, e para conhecimento de terceiros e interessados, que por este Juízo e Cartório da Quinta Vara Cível, se processam os autos de Interdição e/ou Pedido de Curatela, sob o nº 0030418-46.2014.8.16.0021, em que LUCIVANI BATISTA CAVALHEIRO, move contra DEUCELIA BATISTA CAVALHEIRO, nos termos da sentença proferida na sequência nº 27, foi decretada a INTERDIÇÃO de DEUCELIA BATISTA CAVALHEIRO, declarando-o(a) absolutamente incapaz de exercer pessoalmente os atos da vida civil, nomeando-lhe CURADORA sua filha LUCIVANI BATISTA CAVALHEIRO. E para que chegue ao conhecimento dos interessados e no futuro não possam alegar ignorância ou desconhecimento, mandou expedir o presente edital para conhecimento de terceiros, que será publicado, na forma da Lei e afixado, no lugar de costume no afo do Fórum Local. DADO e PASSADO, nesta cidade e Comarca de Cascavel, Paraná, Eu, Mayara Gonçalves Squisati, Estagiária, o digitei e subscrevi.</p> <p>OBSERVAÇÃO: Este processo tramita através do sistema computacional PROJUDI, cujo endereço na web é https://portal.tjpr.jus.br/projudi/.</p> <p>Cascavel-PR, 4 de fevereiro de 2015</p> <p><i>Daiane da Rosa Baldissera</i> Daiane da Rosa Baldissera Diretora de Secretaria da 5ª Vara Cível Por ordem do(a) MM. Juiz(a) De acordo com a portaria nº 01/2010</p> <p>CI1145975-E15</p>	<p>PODER JUDICIÁRIO JUÍZO DE DIREITO DA COMARCA DE CASCAVEL - PR 5ª VARA CÍVEL DA COMARCA DE CASCAVEL - PARANÁ Avenida Tancredo Neves, nº 2320 - Bairro Alto Alegre</p> <p>EDITAL PARA CONHECIMENTO DE TERCEIROS E INTERESSADOS.</p> <p>PRAZO DE 30 (TRINTA) DIAS</p> <p>A DOUTORA LIA SARA TEDESCO, JUÍZA DE DIREITO DA 5ª VARA CÍVEL DA COMARCA DE CASCAVEL-PR, NA FORMA DA LEI, etc...</p> <p>FAZ SABER a todos quantos o presente edital virem ou conhecimento dele tiverem, e para conhecimento de terceiros e interessados, que por este Juízo e Cartório da Quinta Vara Cível, se processam os autos de Interdição e/ou Pedido de Curatela, sob o nº 0025920-04.2014.8.16.0021, em que SILVANA MENDONÇA, move contra MARCOS ANTÔNIO ALVES, nos termos da sentença proferida na sequência nº 59, foi decretada a INTERDIÇÃO de MARCOS ANTÔNIO ALVES, declarando-o(a) absolutamente incapaz de exercer pessoalmente os atos da vida civil, nomeando-lhe CURADORA a sua convivente Sra. SILVANA MENDONÇA. E para que chegue ao conhecimento dos interessados e no futuro não possam alegar ignorância ou desconhecimento, mandou expedir o presente edital para conhecimento de terceiros, que será publicado, na forma da Lei e afixado, no lugar de costume no afo do Fórum Local. DADO e PASSADO, nesta cidade e Comarca de Cascavel, Paraná, Eu, Mayara Gonçalves Squisati, Estagiária, o digitei e subscrevi.</p> <p>OBSERVAÇÃO: Este processo tramita através do sistema computacional PROJUDI, cujo endereço na web é https://portal.tjpr.jus.br/projudi/.</p> <p>Cascavel-PR, 4 de fevereiro de 2015</p> <p><i>Daiane da Rosa Baldissera</i> Daiane da Rosa Baldissera Diretora de Secretaria da 5ª Vara Cível Por ordem do(a) MM. Juiz(a) De acordo com a portaria nº 01/2010</p> <p>CI1145976-E15</p>
--	--	--

RELATÓRIO DE GESTÃO FISCAL - CONSOLIDADO ORÇAMENTOS FISCAL E DA SEGURIDADE SOCIAL DEMONSTRATIVO DA DESPESA COM PESSOAL 01/2014 A 12/2014				R\$ 1,00
RGF - ANEXO 1 (LRF, Art. 55, inciso I, alínea "a")				
DESPESA COM PESSOAL	DESPESAS EXECUTADAS			
	(Últimos 12 Meses)			
	LIQUIDADAS	INSCRITAS EM RESTOS A PAGAR NÃO PROCESSADOS (b)		
DESPESA BRUTA COM PESSOAL (I)	10.269.704,12	0,00		
Pessoal Ativo	9.524.791,72	0,00		
Pessoal Inativo e Pensionistas	138.826,64	0,00		
Outras Despesas de Pessoal decorrentes de Contratos de Terceirização (§ 1º do art. 19 da LRF)	0,00	0,00		
Outras Despesas de Pessoal decorrentes de Contratos de Terceirização (exceto elemento 34)	406.085,76	0,00		
Despesas com CONTRATAÇÃO (§ 2º do art. 15 da LRF) (II)	153.474,86	0,00		
Despesas com Contratação e Incentivos à Demissão Voluntária	0,00	0,00		
Despesas de Decisão Judicial de período anterior ao da apuração	0,00	0,00		
Despesas de Exercícios Anteriores de período anterior ao da apuração	0,00	0,00		
Despesas com Recursos Vinculados	0,00	0,00		
Instituição Normativa TCE/PR 56/2011	153.474,86	0,00		
Pensionistas	69.412,36	0,00		
IRRF	84.061,50	0,00		
DESPESA LÍQUIDA COM PESSOAL (III) = (I - II)	9.916.229,26	0,00		
DESPESA TOTAL COM PESSOAL - DTP (IV) = (II a + III b)	9.916.229,26			

CI1146950-E15

RELATÓRIO DE GESTÃO FISCAL - CONSOLIDADO ORÇAMENTOS FISCAL E DA SEGURIDADE SOCIAL DEMONSTRATIVO DA DISPONIBILIDADE DE CAIXA 12/2014					R\$ 1,00
RGF - ANEXO 5 (LRF, Art. 55, inciso III, alínea "a")					
DESTINAÇÃO DE RECURSOS	DISPONIBILIDADE DE CAIXA BRUTA	OBRIGAÇÕES FINANCEIRAS	DISPONIBILIDADE DE CAIXA LÍQUIDA		
	(a)	(b)	(c) = (a) - (b)		
Transferências do FUNDEB	37.554,61	0,00	37.554,61		
Transferências Voluntárias	812.003,86	0,00	812.003,86		
Aquisição de Bens	101.511,54	0,00	101.511,54		
Operações de Crédito	359,08	0,00	359,08		
Contratos de Roteio de Consórcios Públicos	0,00	0,00	0,00		
Transferências de Programas	413.052,38	0,00	413.052,38		
Antecipação da Receita Orçamentária - ARD	0,00	0,00	0,00		
Valores Restituíveis	0,00	0,00	0,00		
Outras Origens	417.957,77	0,00	417.957,77		
TOTAL DOS RECURSOS VINCULADOS (I)	1.782.439,24	0,00	1.782.439,24		
Recursos Ordinários - LRFs	508.200,73	550,60	508.200,73		
TOTAL DOS RECURSOS NÃO VINCULADOS (II)	508.200,73	550,60	508.200,73		
TOTAL (III) = (I) + (II)	2.290.639,97	550,60	2.290.639,97		
REGIME PRÓPRIO DE PREVIDÊNCIA DOS SERVIDORES	0,00	0,00	0,00		

CI1146946-E15



Prefeitura Municipal de Boa Vista da Aparecida

ESTADO DO PARANÁ

CNPJ 06.111.045/0001-04

DECRETO Nº 068/15
DATA 29/02/15
SÚMULA: Acrescentar crédito Suplementar em projeção de orçamento vigente para o exercício de 2015 e das outras providências.

DA APARECIDA. NO USO DAS ATRIBUIÇÕES QUE LHE SÃO CONFERIDAS POR LEI, CONSIDERANDO O CONTEÚDO NA LEI Nº 51.114 DE 2014.

DECRETA

Art. 1º. Fica aberto um crédito suplementar no orçamento vigente no valor de R\$ 15.000,00 (quinze mil reais), mediante as seguintes providências:

Parágrafo Único. Inscução de rubricas de despesa de dotação

organizatória assim discriminada:

05.00	SECRETARIA DE SAÚDE	R\$ 15.000,00
05.01	FUNDO MUNICIPAL DE SAÚDE	
103010072 025	Manutenção do Hospital Municipal	
3 360.39(173)0001	Outros Serviços de Terceiros P. Jurídica	R\$ 15.000,00
TOTAL		R\$ 15.000,00

Art. 2º. Corro recurso para a cobertura do crédito suplementar, do presente Decreto será abizado o cancelamento parcial da seguinte dotação orçamentária:

05.00	SECRETARIA DE SAÚDE	
05.01	FUNDO MUNICIPAL DE SAÚDE	
103010072 025	Manutenção do Hospital Municipal	R\$ 15.000,00
3 360.39(168)0001	Materiais de Consumo	R\$ 15.000,00
TOTAL		R\$ 15.000,00

Art. 3º. Este Decreto entrará em vigor na data de sua publicação, revogadas as disposições em contrário.

Gabinete do Prefeito Municipal de Boa Vista da Aparecida em 29 de fevereiro de 2015.
Wolnei Antônio Savaris
Prefeito Municipal

DECRETO Nº 068/15

DATA 02/03/15

SÚMULA: Dispõe sobre a composição dos processos licitatórios nas modalidades de: Carta Convite, Tomada de Preços, Concorrência Pública e Pregão, do município de Boa Vista da Aparecida - Estado do Paraná, e das outras providências.

DA APARECIDA. NO USO DAS ATRIBUIÇÕES QUE LHE SÃO CONFERIDAS POR LEI, CONSIDERANDO O CONTEÚDO NA INSTRUÇÃO NORMATIVA Nº 104/2015, DO TRIBUNAL DE CONTAS DO ESTADO DO PARANÁ.

DECRETA

Art. 1º. Os processos licitatórios nas modalidades de: Carta Convite, Tomada de Preços, Concorrência Pública e Pregão, do município de Boa Vista da Aparecida - Estado do Paraná, deverão ser instruídos com o mínimo de seguintes elementos:

Item	Documentos Básicos Integrantes
1	Requisição da unidade administrativa interessada
2	Despacho/manifestação da autoridade competente para abertura do processo
3	Correspondência interna de certificação da disponibilidade orçamentária
4	Pareceres técnicos e jurídicos preliminares (à abertura)
5	Despacho/manifestação da autoridade competente para o início da licitação
6	Elementos utilizados como critério na fixação do preço máximo de contrato (exemplos: pesquisas de preços, 3 orçamentos, custo histórico, ...)
7	Instrumentos convocatórios e das eventuais republicações
8	Minuta do contrato ou do instrumento equivalente
9	Comprovações das publicações do edital (Extrato da publicação do Edital da Licitação)
10	Ato de designação da comissão de licitação
11	Propostas apresentadas pelos proponentes (Cópia digitalizada das propostas apresentadas pelos participantes da licitação)
12	Deliberações da comissão quanto à qualificação e habilitação dos participantes

13	Mapa de preços e/ou tabelas comparativas dos preços (Demonstrativo contendo mapa de todas as propostas, destacando o vencedor)
14	Atas, relatórios e deliberações da comissão quanto ao julgamento ordinário das propostas
15	Recursos eventualmente apresentados pelos licitantes
16	Atas e deliberações da comissão julgadora quanto ao julgamento definitivo das propostas
17	Pareceres jurídicos quanto ao resultado do certame
18	Ato de ratificação da autoridade quanto às conclusões recursais e sua respectiva publicação
19	Ato de homologação do resultado e sua respectiva publicação
20	Ato de adjudicação ao vencedor do certame e sua respectiva publicação

Art. 2º. Este Decreto entrará em vigor na data de sua publicação, revogadas as disposições em contrário.

Gabinete do Prefeito Municipal de Boa Vista da Aparecida em 02 de março de 2015.

Wolnei Antônio Savaris

Prefeito Municipal

C11146970-E15



Prefeitura Municipal de Tupãssí

ESTADO DO PARANÁ

Prça. Santos Dumont, s/nº - Fone: (044) 3544-8300 - Fax: 3544-8014 CEP: 85945-000

EXTRATO DE PORTARIAS

PORTARIA Nº 099/2015

Protege e promove cessar de Serviços Utilitários nº 27 de fevereiro de 2016, em virtude para o Município, a cessar da servidora ORATILDES NUNES, lotada na Secretaria da Administração, ocupante do cargo efetivo de chefe de Gabinete de Administração, Grupo Ocupacional: Técnico de Nível Médio, para a Agência do Trabalhador de Apoio Comunitário, Estado do Paraná.

PORTARIA Nº 100/2015

Interromper a Licença Particular da servidora CECILIA RAFAELLI KOUTSKEL, concedida através da Portaria Nº 3.9.2013, ocupante do cargo de Professora nível B, grupo ocupacional: Magistério.

PORTARIA Nº 101/2015

Concede Promoção Horizontal a Elaine Maria Spotti Bertasso, ocupante do Cargo efetivo de Secretária, Grupo Ocupacional: Nível Superior, lotada na Secretaria de Educação e Cultura, através da enquadrar-se no ESTÁGIO 03, ANEXO I-C, NÍVEL C, a partir de 01 de março de 2015.

PORTARIA Nº 102/2015

Concede Promoção Horizontal a Kassiana Cristina Rayser, ocupante do Cargo efetivo de Enfermeira, Grupo Ocupacional: Nível Superior, lotada no Hospital Municipal, passando a enquadrar-se no ESTÁGIO 02, ANEXO I-C, NÍVEL C, a partir de 01 de março de 2015.

PORTARIA Nº 103/2015

Concede Promoção Vertical a servidora Edileusa Gentiliane da Silva Vidaletti, portadora do RG nº 5.809.982-8 SESP-PR e inscrita no CPF sob o nº 030.301.119-50, ocupante do cargo efetivo de Educadora Infantil, passando ao nível "F" para o nível "G", mediante conclusão de curso de Graduação, com efeitos retroativos a 01 de março de 2015.

PORTARIA Nº 104/2015

Concede Licença Particular a Servidora Silve Terezinha dos Santos Meyer, portadora do RG nº 4.32.2397-1 SESP - PR e inscrita no CPF sob o nº 039.923.639-30 ocupante do cargo efetivo de Agente Comunitário de Saúde, lotada na Secretaria de Saúde, referente ao período aquisitivo de 09/08/2009 a 09/08/2014, pelo período de 30 (trinta) dias, a serem gozados de 02 de março de 2015 a 31 de março de 2015.

PORTARIA Nº 105/2015

Nomeia Manoel da Silva, portador do RG nº 3.640.952-4 SESP-PR, e inscrito no CPF sob o nº 056.978.479-47, para o cargo efetivo de Orientador Social, Grupo Ocupacional: Técnico de Nível Médio, Anexo I-B, Nível B, estágio 01, da Lei Municipal 1.671/2014, em virtude de habilitação no Concurso Público nº. 001/2014, a partir de 02 de março de 2015.

PORTARIA Nº 106/2015

Nomeia Patrícia Daiane Bastos Ribeiro, portadora do RG nº 9.461.090-7 SESP-PR, e inscrita no CPF sob o nº 063.050.399-09, para o cargo efetivo de Orientador Social, Grupo Ocupacional: Técnico de Nível Médio, Anexo I-B, Nível B, estágio 01, da Lei Municipal 1.671/2014, em virtude de habilitação no Concurso Público nº. 001/2014, a partir de 02 de março de 2015.

PORTARIA Nº 107/2015

Nomeia Denilson Roberto dos Santos, portador do RG nº 47.565.241-1 SESP-SP, e inscrito no CPF sob o nº 407.357.528-77, para o cargo efetivo de Servente, Grupo Ocupacional: Administrativo Operacional, Anexo I-A, Nível A, estágio 01, da Lei Municipal 1.671/2014, em virtude de habilitação no Concurso Público nº. 001/2014, a partir de 02 de março de 2015.

C1-1146960-E15



MUNICÍPIO DE MARIPÁ

ESTADO DO PARANÁ

Rua Luiz de Camões, 437 - CEP: 85555-000 - Fone/Fax: (41) 3887-1752
e-mail: governomunicipal@maripa.pr.gov.br site: www.maripa.pr.gov.br
CNPJ 09.581.511-0001-02

PORTARIA Nº 67/2015

O Prefeito do Município de Maripá, Estado do Paraná, no uso

de suas atribuições legais, e **CONSIDERANDO**

- O Protocolo nº 1.818/2014.

RESOLVE

Art. 1º. Determinar a abertura do Processo Administrativo, nominando os servidores Sofia Caroline Dressel - Matrícula nº 7914 6, Vanessa Schaeffer Rubenzer - Matrícula nº 8553.7, e Fabiana de Lourdes Faria - Matrícula nº 3034.7, para sob a presidência de primeira, compor Comissão Especial de Processo Administrativo, para o prazo de 30 (trinta) dias, apurar os fatos narrados na Violência nº 1.818/2014 relativos ao pagamento de despesas, decorrentes da 14ª Testa das Orelhas e da Trixe de Maripá, que ocorreu no período de 23 a 25 de agosto de 2012.

Art. 2º. O prazo poderá ser prorrogado por igual período de 30 (trinta) dias.

Art. 3º. Esta portaria entra em vigor na data de sua publicação.

PALÁCIO DAS ORQUÍDEAS,
EM 07 DE MARÇO DE 2015.

ANDERSON BENTO MARIA
Prefeito Municipal

REGISTRE-SE E PUBLIQUE-SE

RODRIGO ANDRÉ SCHANOSKI

Secretário de Administração



MUNICÍPIO DE MARIPÁ

ESTADO DO PARANÁ

Rua Luiz de Camões, 437 - CEP: 85555-000 - Fone/Fax: (41) 3887-1752
e-mail: governomunicipal@maripa.pr.gov.br site: www.maripa.pr.gov.br
CNPJ 09.581.511-0001-02

PORTARIA Nº 68/2015

O Prefeito do Município de Maripá, Estado do Paraná, no uso de suas atribuições legais:

Considerando a realização da 9ª Taça Maripá/Palotina Esportes/Kaiser de Clubes e Torcedores de Futebol

RESOLVE:

Art. 1º. Nomear a Junta Desportiva de Recursos para Apuração e/ou julgamento de fatos que possam ocorrer durante a realização da Competição.

Director Técnico: Rivaldo Gregori Pigman

COMISSÃO DE JUSTIÇA:

Presidente: Jamir de Mello

Auditor: Juarez Spagnol

Auditor: Rogério Leithold

Art. 2º. Esta portaria entra em vigor na data de sua publicação.

PALÁCIO DAS ORQUÍDEAS,
EM 02 DE MARÇO DE 2015.

ANDERSON BENTO MARIA
Prefeito Municipal

REGISTRE-SE E PUBLIQUE-SE

RODRIGO ANDRÉ SCHANOSKI

Secretário de Administração



MUNICÍPIO DE MARIPÁ

ESTADO DO PARANÁ

Rua Luiz de Camões, 437 - CEP: 85555-000 - Fone/Fax: (41) 3887-1752
e-mail: governomunicipal@maripa.pr.gov.br site: www.maripa.pr.gov.br
CNPJ 09.581.511-0001-02

EDITAL DE CLASSIFICAÇÃO

LICITAÇÃO PREGÃO PRESENCIAL Nº 006/2015

O Município de Maripá, através da Pregoeira designada pela Portaria nº 016/2015 tendo em vista o que consta do processo licitatório na modalidade Pregão Presencial nº 006/2015, usando a "Contratação(ões) de Empresa(s) para ornamentação do Centro de Eventos e fornecimento de lembranças para o Encontro Municipal de Mulheres e Encontro da Terceira Idade do Município de Maripá PR", leva ao conhecimento dos interessados, o licitante classificado e declarado vencedor, conforme abaixo relacionado:

VENCEDOR:

WANDER WAGNER JUNIOR 06175569970, Valor Global de R\$ R\$ 7.527,50 (sete mil quinhentos e vinte e sete reais e cinquenta centavos).

Vistas do processo poderão ser obtidas perante a própria Pregoeira ou Equipe de Apoio, em dias de expediente normal, no horário compreendido das 08h00min às 11h30min e das 13h00min às 17h00min.

Maripá PR, 02 de março de 2015.

Anita Rudiger Jordan
Pregoeira
Port. 016/2015

C11146974-E15



Prefeitura Municipal de Boa Vista da Aparecida

ESTADO DO PARANÁ

CNPJ 06.111.045/0001-04

Av. Cícero Barbosa Soares, 1190 - Centro - Fone/Fax: (41) 3287-1331 - 85760-000 - Boa Vista da Aparecida - Paraná

EDITAL DE CHAMADA PÚBLICA Nº 001/2015

PREFEITURA MUNICIPAL DE BOA VISTA DA APARECIDA - PR

EDITAL DE CHAMAMENTO PÚBLICO PARA A AQUISIÇÃO DE INsumos ALIMENTÍCIOS DA AGRICULTURA FAMILIAR E DO EMPREENDEDOR FAMILIAR

O Município de Boa Vista da Aparecida - Paraná, torna público para o conhecimento das interessadas, que estão realizando a aquisição de insumos alimentícios da Agricultura Familiar e Empreendedor Familiar Rural destinados ao atendimento do Programa Nacional de Alimentação Escolar (PNAE) durante o período de 02 de março a 02 de abril de 2015, com finalidade de apresentar Projeto de Venda de Alimentos para Alimentação Escolar e habilitação dos interessados.

Wolnei Antônio Savaris

Prefeito Municipal

C11146963-E15



FUNDO MUNICIPAL DE SAÚDE MUNICÍPIO DE PALOTINA - ESTADO DO PARANÁ "Centro de Saúde Maria Luiza Soares"

Rua Getúlio Vargas, 739 - Fone: (0XX44) 3649-0200 - Caixa Postal 181
Fax: (0XX44) 3649-0224
E-mail: fundomunicipal@palotina.pr.gov.br

85.950-000

CGCMF 08.878.760/0001-08

PARANÁ

Concurso: Violências - Notificar para Agir - Palotina

Regulamento:

A Secretaria Municipal de Saúde de Palotina estará desenvolvendo um concurso interno para funcionários da pasta visando implementar as notificações de casos de violência.

- Justificativa:

Desde 2011 o município vem desenvolvendo uma série de atividades visando fortalecer a rede de serviços contra as violências, especialmente as de cunho doméstico e que tem como vítimas crianças, mulheres e idosos.

Porém, para que este trabalho possa funcionar adequadamente, é necessário termos em levantamento epidemiológico do número de casos registrados em nosso município, especialmente aqueles atendidos pelos servidores de saúde;

- Objetivos:

- ✓ Vigilância e monitoramento dos casos de violência, com articulação intersetorial;
- ✓ Atendimento e atendimento adequado, humanizado e multidisciplinar as vítimas de violência;
- ✓ Implementar a notificação dos casos de violências;
- ✓ Sensibilizar as equipes sobre a temática.

O presente concurso será realizado no período de 17 de fevereiro a 14 de dezembro de 2015 e abrangerá todas as Unidades de Saúde do município que realizam atendimentos e que são potenciais Unidades Sentinela de notificação.

A premiação será realizada por categoria de serviços, sendo contabilizadas o número de fichas de notificação de violências devidamente preenchidas e encaminhadas ao Departamento de Vigilância em Saúde para posterior digitação no SINAN (Sistema Nacional de Notificação de Agravos) durante o período de vigência do concurso.

As categorias de serviço para concorrência entre si mediante as fichas de notificação serão:

- Agente Comunitário de Saúde;
- Enfermeira da Estratégia Saúde da Família;
- Enfermeiro do Hospital Municipal Prefeito Quinto Abrão Delazeri;

O Departamento de Vigilância em Saúde ficará responsável pelo controle do número de notificações durante a vigência do concurso. Para que tal controle funcione adequadamente, as fichas de notificação deverão conter nome legível do profissional que notificou.

Para computo no concurso, todos os campos considerados imprescindíveis da ficha de notificação deverão ser preenchidos.

A premiação, a ser entregue no final do concurso, por categoria de serviço será:

- ACS
1º Prêmio - Tablet
2º Prêmio - Celular
- Enfermeira da ESF
1º Prêmio - Tablet
2º Prêmio - Celular
- Enfermeiro do IIM
1º Prêmio - Tablet
2º Prêmio - Celular

Para aquisição da premiação serão utilizados recursos do Projeto de Prevenção as Violências. Em caso de empate, o critério de desempate será o funcionário que tiver o maior número de meses da vigência do concurso com fichas notificadas.

C1-1146957-E15



C.M.D. A

CONSELHO MUNICIPAL DOS DIREITOS DA CRIANÇA E DO ADOLESCENTE

Rua Rotary, nº 177 - Bela Vista (44) 3649-3857 - CEP: 85.950-000 Palotina - PR

RESOLUÇÃO NORMATIVA Nº 01/2015

SÚMULA: Dispõe sobre a aprovação da Prestação de Contas do Fundo Municipal dos Direitos da Criança e do Adolescente - FMDCA, relativa ao Quarto Trimestre de 2014 e o acumulado no ano de 2014.

O Conselho Municipal dos Direitos da Criança e do Adolescente - CMDCA, no uso das atribuições que lhe confere a Lei Federal nº 8.069/90 e as Leis Municipais nºs 2.499/2010 e nº 3.150/2012.

Considerando a apresentação da Prestação de Contas do Fundo Municipal dos Direitos da Criança e do Adolescente - FMDCA, relativa ao Quarto Trimestre 2014, e

Considerando a Deliberação do Plenário do CMDCA na Reunião Ordinária realizada no dia 25 de Fevereiro de 2015

RESOLVE:

Art. 1º - Aprovar a Prestação de Contas do Fundo Municipal dos Direitos da Criança e do Adolescente - relativa ao Quarto Trimestre de 2014 e o acumulado no ano de 2014, apresentada pelo Gestor Municipal da Assistência Social

Art. 2º - Os casos não previstos nesta Resolução Normativa serão resolvidos pelo Plenário do CMDCA.

Art. 3º - Esta RESOLUÇÃO entra em vigor na data de sua publicação, revogando-se as disposições em contrário.

Palotina, 27 de Fevereiro de 2015.

Marcia Riff Sabadin
MARIA RIFF SABADIN
Presidente do CMDCA
Gestão 08/11/2014 a 08/11/2015

C1-1146958-E15



ESTADO DO PARANÁ

MUNICÍPIO DE SÃO MIGUEL DO IGUAÇU

EXTRATO DO CONTRATO Nº 020/2015 - PMSMI

DATA DE ASSINATURA DO CONTRATO: 26 de Fevereiro de 2015

Referência: PREGÃO PRESENCIAL Nº 005/2015-PMSMI

CONTRATANTE: MUNICÍPIO DE SÃO MIGUEL DO IGUAÇU-PR

CONTRATADA: ACADEMIA ACQUAPHYSICAL LTDA ME CNPJ nº 05.021.284/0001-16

DO OBJETO: Contratação de empresa especializada para o fornecimento de espaço físico com piscina aquecida para desenvolvimento de atividade de hidroginástica para a Terceira Idade, conforme descritivo abaixo:

Item	Descrição	Quant.	Valor Unit.	Valor Total
------	-----------	--------	-------------	-------------

1	Utilização de espaço físico com piscina aquecida para desenvolvimento de atividade de hidroginástica para os integrantes do Clube da Terceira Idade da Sede e das demais localidades do município de São Miguel do Iguaçu, conforme demanda duas vezes por semana	4800 sessões	R\$29,50	R\$143.520,00
---	---	--------------	----------	---------------

VALOR TOTAL R\$ 143.520,00 (cento e quarenta e três mil e quinhentos e vinte reais);

DO VALOR GLOBAL R\$ 143.520,00 (cento e quarenta e três mil e quinhentos e vinte reais);

VIGÊNCIA: 12 (doze) meses.

FORO: Comarca de São Miguel do Iguaçu, Estado do Paraná

ASSINATURAS: Ocorrência da Carta de CONTRATAÇÃO: DR. JOÃO HENRIQUE MARTINHO CONTRATADO

C1-1146965-E15

ATA DE REUNIÃO DE SÓCIOS REALIZADA EM 25 DE FEVEREIRO DE 2015

1. **DATA, HORA, LOCAL:** Aos 25 de fevereiro de 2015, às 8:00, na sede social da **3P Participações Sociais Ltda.** ("Sociedade"), localizada na cidade de Cascavel, Estado do Paraná, na Rua Dom Pedro II, 2230, ap. 91, 9º andar, Centro, CEP 85812-120. 2. **CONVOCAÇÃO E PRESEÇA:** Dispensada a convocação, conforme disposto no artigo 1.072, parágrafo 2º, da Lei nº 10.406, de 10 de janeiro de 2002 ("Código Civil"), tendo em vista a presença da totalidade dos sócios. 3. **MESA:** Presidente: Lauro Francisco Paludo e Secretária: Altair Girardi. 4. **ORDEN DO DIA:** (a) Aprovar a lavratura da presente ata em forma de sumário e sua publicação com a omissão das assinaturas e (b) a redução do capital social da Sociedade, com base no art. 1.082, do Código Civil, vez que excessivo em relação ao seu objeto social. 5. **DELIBERAÇÕES TOMADAS POR UNANIMIDADE DE VOTOS:** Os sócios aprovam, de forma unânime, sem quaisquer reservas e/ou ressalvas: (i) A lavratura da presente ata em forma de sumário e sua publicação com a omissão das assinaturas; (ii) A redução do capital social da Sociedade, por ser excessivo em relação ao seu objeto social, com base no art. 1.082, II, do Código Civil, em R\$ 8.010.989 (oito milhões e novecentas e noventa) quotas, no valor nominal de R\$ 1,00 (um real), cada uma, com consequente redução do capital social no valor de R\$ 8.010.989,00 (oito milhões e novecentas e noventa reais). (iii) Mediante a anuência de todos os sócios, o montante reduzido será restituído ao sócio **Lauri Francisco Paludo**, mediante a entrega da sua propriedade de: (1) 6.000.000 (seis milhões) de quotas, representativas do capital social de **PLUMA AGROAVICOLA LTDA.**, sociedade empresária limitada, com sede e foro na Cidade de Dois Vizinhos, Estado do Paraná, na Rod. PR 281, Km 8, Linha Santo Izidoro, CEP 85660-000, inscrita no CNPJ/MF sob nº 04.656.883/0001-43, com contrato social arquivado na JUCEPAR sob NIRE 412.046.465-14, em sessão de 29 de agosto de 2001, no valor de R\$ 6.000.000,00 (seis milhões de reais); (2) 385.500 (trezentas e oitenta e cinco mil e quinhentas) quotas, representativas do capital social de **MAIS FRANGO MIRAGUAI LTDA.**, sociedade empresária limitada, com sede e foro na Cidade de Miraguai, Estado do Rio Grande do Sul, na Rod. RS 330, Km 3, Distrito de Irapuá, CEP 98540-000, inscrita no CNPJ/MF sob nº 08.904.113/0001-23, com contrato social arquivado na JUCERGS sob NIRE 432.059.232-89, em sessão de 12 de junho de 2007, no valor de R\$ 385.500,00 (trezentas e oitenta e cinco mil e quinhentas reais); (3) 1.132.260 (um milhão cento e trinta e dois mil duzentas e sessenta) quotas, representativas do capital social de **CASSILÂNDIA AGROAVICOLA LTDA.**, sociedade empresária limitada, com sede e foro na Cidade de Cassilândia, Estado do Mato Grosso do Sul, na Rod. BR 158, Km 01, Distrito Industrial, CEP 79540-000, inscrita no CNPJ/MF sob nº 07.277.875/0001-84, com contrato social arquivado na JUCEMS sob NIRE 542.008.320-55, em sessão de 22 de março de 2005, no valor de R\$ 1.132.260,00 (um milhão cento e trinta e dois mil duzentos e sessenta reais); (4) 3.000 (três mil) quotas, representativas do capital social de **INCUBATÓRIO MONDAÍ LTDA.**, sociedade empresária limitada, com sede e foro na Cidade de Mondai, Estado de Santa Catarina, na Rua Alegre, s/nº, Chácara Urbana nº 6, CEP 89893-000, inscrita no CNPJ/MF sob nº 97.470.819/0001-54, com contrato social arquivado na JUCESC sob NIRE 422.018.273-73, em sessão de 19 de abril de 1994, no valor de R\$ 150.000,00 (cento e cinquenta mil reais); (5) 200.000 (duzentas mil) quotas, representativas do capital social de **CRUZEIRO AGROAVICOLA LTDA.**, sociedade empresária limitada, com sede e foro na Cidade de Cruzeiro do Iguaçu, Estado do Paraná, na Rod. PR 473, Km 82, Parque Industrial, CEP 85598-000, inscrita no CNPJ/MF sob nº 09.023.309/0001-71, com contrato social arquivado na JUCEPAR sob NIRE 412.060.070-63, em sessão de 27 de agosto de 2007, no valor de R\$ 200.000,00 (duzentas mil reais); (6) 97.230 (noventa e sete mil duzentas e trinta) quotas, representativas do capital social de **DISTRIBUIDORA DE ALIMENTOS PONCHO VERDE LTDA.**, sociedade empresária limitada, com sede e foro na Cidade de Canoas, Estado do Rio Grande do Sul, na Rua Juscelino Kubitschek de Oliveira, 100, Bairro São Luiz, CEP 92420-540, inscrita no CNPJ/MF sob nº 07.429.291/0001-87, com contrato social arquivado na JUCERGS sob NIRE 432.055.204-27, em sessão de 7 de junho de 2005, no valor de R\$ 97.230,00 (noventa e sete mil duzentos e trinta reais); (7) 31.000 (trinta e uma mil) quotas, representativas do capital social de **PPM ADMINISTRAÇÃO E PARTICIPAÇÕES LTDA.**, sociedade empresária limitada, com sede e foro na Cidade de Cascavel, Estado do Paraná, na Rod. BR 227, Km 584, s/nº, sala 327, Bairro Cascavel Velho, CEP 85818-560, inscrita no CNPJ/MF sob nº 14.537.276/0001-18, com contrato social arquivado na JUCEPAR sob NIRE 412.072.003-80, em sessão de 20 de outubro de 2011, no valor de R\$ 31.000,00 (trinta e uma mil reais); (8) 15.000 (quinze mil) novas quotas, representativas do capital social de **COLINA COMERCIALIZAÇÃO DE AVES LTDA.**, sociedade empresária limitada, com sede e foro na cidade de Dois Vizinhos, Estado do Paraná, na Rodovia PR 281, Km 8, Sala A, Linha Santo Izidoro, CEP 85660-000, inscrita no CNPJ/MF sob nº 07.185.896/0001-70, com contrato social arquivado na JUCEPAR sob NIRE 412.053.850-21, em sessão de 11 de janeiro de 2005, no valor de R\$ 15.000,00 (quinze mil reais); (iv) Em decorrência da operação ora deliberada, o capital social é reduzido de R\$ 10.837.539,00 (dez milhões oitocentas e trinta e sete mil quinhentos e quarenta reais) para R\$ 2.826.550,00 (dois milhões oitocentas e vinte e seis mil quinhentos e cinquenta reais), representado por 2.826.550 (duas milhões oitocentas e vinte e seis mil quinhentas e cinquenta) quotas, no valor nominal de R\$ 1,00 (um real). 6. **ENCERRAMENTO:** Terminado os trabalhos, inexistindo qualquer outra manifestação, lavrou-se a presente ata que, lida, foi aprovada e assinada por todos os sócios.

CI-1146977-E15

ATA DE REUNIÃO DE SÓCIOS REALIZADA EM 25 DE FEVEREIRO DE 2015

1. **DATA, HORA, LOCAL:** Aos 25 de fevereiro de 2015, às 8:00, na sede social da **AMP Participações Sociais Ltda.** ("Sociedade"), localizada na cidade de Cascavel, Estado do Paraná, na Rua Alexandre de Gusmão, 1308, Maria Luiza, CEP 85819-530. 2. **CONVOCAÇÃO E PRESEÇA:** Dispensada a convocação, conforme disposto no artigo 1.072, parágrafo 2º, da Lei nº 10.406, de 10 de janeiro de 2002 ("Código Civil"), tendo em vista a presença da totalidade dos sócios. 3. **MESA:** Presidente: Arianio Maximino Paludo e Secretária: Altair Girardi. 4. **ORDEN DO DIA:** (a) Aprovar a lavratura da presente ata em forma de sumário e sua publicação com a omissão das assinaturas e (b) a redução do capital social da Sociedade, com base no art. 1.082, do Código Civil, vez que excessivo em relação ao seu objeto social. 5. **DELIBERAÇÕES TOMADAS POR UNANIMIDADE DE VOTOS:** Os sócios aprovam, de forma unânime, sem quaisquer reservas e/ou ressalvas: (i) A lavratura da presente ata em forma de sumário e sua publicação com a omissão das assinaturas; (ii) A redução do capital social da Sociedade, por ser excessivo em relação ao seu objeto social, com base no art. 1.082, II, do Código Civil, em R\$ 8.010.989 (oito milhões e novecentas e noventa) quotas, no valor nominal de R\$ 1,00 (um real), cada uma, com consequente redução do capital social no valor de R\$ 8.010.989,00 (oito milhões e novecentas e noventa reais). (iii) Mediante a anuência de todos os sócios, o montante reduzido será restituído ao sócio **Adriano Maximino Paludo**, mediante a entrega da sua propriedade de: (1) 6.000.000 (seis milhões) de quotas, representativas do capital social de **PLUMA AGROAVICOLA LTDA.**, sociedade empresária limitada, com sede e foro na Cidade de Dois Vizinhos, Estado do Paraná, na Rod. PR 281, Km 8, Linha Santo Izidoro, CEP 85660-000, inscrita no CNPJ/MF sob nº 04.656.883/0001-43, com contrato social arquivado na JUCEPAR sob NIRE 412.046.465-14, em sessão de 29 de agosto de 2001, no valor de R\$ 6.000.000,00 (seis milhões de reais); (2) 385.500 (trezentas e oitenta e cinco mil e quinhentas) quotas, representativas do capital social de **MAIS FRANGO MIRAGUAI LTDA.**, sociedade empresária limitada, com sede e foro na Cidade de Miraguai, Estado do Rio Grande do Sul, na Rod. RS 330, Km 3, Distrito de Irapuá, CEP 98540-000, inscrita no CNPJ/MF sob nº 08.904.113/0001-23, com contrato social arquivado na JUCERGS sob NIRE 432.059.232-89, em sessão de 12 de junho de 2007, no valor de R\$ 385.500,00 (trezentas e oitenta e cinco mil e quinhentas reais); (3) 1.132.260 (um milhão cento e trinta e dois mil duzentas e sessenta) quotas, representativas do capital social de **CASSILÂNDIA AGROAVICOLA LTDA.**, sociedade empresária limitada, com sede e foro na Cidade de Cassilândia, Estado do Mato Grosso do Sul, na Rod. BR 158, Km 01, Distrito Industrial, CEP 79540-000, inscrita no CNPJ/MF sob nº 07.277.875/0001-84, com contrato social arquivado na JUCEMS sob NIRE 542.008.320-55, em sessão de 22 de março de 2005, no valor de R\$ 1.132.260,00 (um milhão cento e trinta e dois mil duzentos e sessenta reais); (4) 3.000 (três mil) quotas, representativas do capital social de **INCUBATÓRIO MONDAÍ LTDA.**, sociedade empresária limitada, com sede e foro na Cidade de Mondai, Estado de Santa Catarina, na Rua Alegre, s/nº, Chácara Urbana nº 6, CEP 89893-000, inscrita no CNPJ/MF sob nº 97.470.819/0001-54, com contrato social arquivado na JUCESC sob NIRE 422.018.273-73, em sessão de 19 de abril de 1994, no valor de R\$ 150.000,00 (cento e cinquenta mil reais); (5) 200.000 (duzentas mil) quotas, representativas do capital social de **CRUZEIRO AGROAVICOLA LTDA.**, sociedade empresária limitada, com sede e foro na Cidade de Cruzeiro do Iguaçu, Estado do Paraná, na Rod. PR 473, Km 82, Parque Industrial, CEP 85598-000, inscrita no CNPJ/MF sob nº 09.023.309/0001-71, com contrato social arquivado na JUCEPAR sob NIRE 412.060.070-63, em sessão de 27 de agosto de 2007, no valor de R\$ 200.000,00 (duzentas mil reais); (6) 97.229 (noventa e sete mil duzentas e vinte e nove) quotas, representativas do capital social de **DISTRIBUIDORA DE ALIMENTOS PONCHO VERDE LTDA.**, sociedade empresária limitada, com sede e foro na Cidade de Canoas, Estado do Rio Grande do Sul, na Rua Juscelino Kubitschek de Oliveira, 100, Bairro São Luiz, CEP 92420-540, inscrita no CNPJ/MF sob nº 07.429.291/0001-87, com contrato social arquivado na JUCERGS sob NIRE 432.055.204-27, em sessão de 7 de junho de 2005, no valor de R\$ 97.229,00 (noventa e sete mil duzentos e vinte e nove reais); (7) 31.000 (trinta e uma mil) quotas, representativas do capital social de **PPM ADMINISTRAÇÃO E PARTICIPAÇÕES LTDA.**, sociedade empresária limitada, com sede e foro na Cidade de Cascavel, Estado do Paraná, na Rod. BR 227, Km 584, s/nº, sala 327, Bairro Cascavel Velho, CEP 85818-560, inscrita no CNPJ/MF sob nº 14.537.276/0001-18, com contrato social arquivado na JUCEPAR sob NIRE 412.072.003-80, em sessão de 20 de outubro de 2011, no valor de R\$ 31.000,00 (trinta e uma mil reais); (8) 15.000 (quinze mil) novas quotas, representativas do capital social de **COLINA COMERCIALIZAÇÃO DE AVES LTDA.**, sociedade empresária limitada, com sede e foro na cidade de Dois Vizinhos, Estado do Paraná, na Rodovia PR 281, Km 8, Sala A, Linha Santo Izidoro, CEP 85660-000, inscrita no CNPJ/MF sob nº 07.185.896/0001-70, com contrato social arquivado na JUCEPAR sob NIRE 412.053.850-21, em sessão de 11 de janeiro de 2005, no valor de R\$ 15.000,00 (quinze mil reais); (iv) Em decorrência da operação ora deliberada, o capital social é reduzido de R\$ 10.837.539,00 (dez milhões oitocentas e trinta e sete mil quinhentos e quarenta reais) para R\$ 2.826.550,00 (dois milhões oitocentas e vinte e seis mil quinhentas e cinquenta) quotas, no valor nominal de R\$ 1,00 (um real). 6. **ENCERRAMENTO:** Terminado os trabalhos, inexistindo qualquer outra manifestação, lavrou-se a presente ata que, lida, foi aprovada e assinada por todos os sócios.

CI-1146979-E15

ATA DE REUNIÃO DE SÓCIOS REALIZADA EM 25 DE FEVEREIRO DE 2015

1. **DATA, HORA, LOCAL:** Aos 25 de fevereiro de 2015, às 8:30, na sede social da **MM Participações Sociais Ltda.** ("Sociedade"), localizada na cidade de Cascavel, Estado do Paraná, na Rua Visconde de Guarapuava, 1601, ap. 302, Centro, CEP 85801-160. 2. **CONVOCAÇÃO E PRESEÇA:** Dispensada a convocação, conforme disposto no artigo 1.072, parágrafo 2º, da Lei nº 10.406, de 10 de janeiro de 2002 ("Código Civil"), tendo em vista a presença da totalidade dos sócios. 3. **MESA:** Presidente: Mauri Antônio Mazurek e Secretária: Altair Girardi. 4. **ORDEN DO DIA:** (a) Aprovar a lavratura da presente ata em forma de sumário e sua publicação com a omissão das assinaturas e (b) a redução do capital social da Sociedade, com base no art. 1.082, do Código Civil, vez que excessivo em relação ao seu objeto social. 5. **DELIBERAÇÕES TOMADAS POR UNANIMIDADE DE VOTOS:** Os sócios aprovam, de forma unânime, sem quaisquer reservas e/ou ressalvas: (i) A lavratura da presente ata em forma de sumário e sua publicação com a omissão das assinaturas; (ii) A redução do capital social da Sociedade, por ser excessivo em relação ao seu objeto social, com base no art. 1.082, II, do Código Civil, em 7.995.989 (sete milhões novecentas e noventa e cinco mil novecentas e oitenta e nove) quotas, no valor nominal de R\$ 1,00 (um real), cada uma, com consequente redução do capital social no valor de R\$ 7.995.989,00 (sete milhões novecentas e noventa e cinco mil novecentas e oitenta e nove reais). (iii) Mediante a anuência de todos os sócios, o montante reduzido será restituído ao sócio **Mauri Antônio Mazurek**, mediante a entrega da sua propriedade de: (1) 6.000.000 (seis milhões) de quotas, representativas do capital social de **PLUMA AGROAVICOLA LTDA.**, sociedade empresária limitada, com sede e foro na Cidade de Dois Vizinhos, Estado do Paraná, na Rod. PR 281, Km 8, Linha Santo Izidoro, CEP 85660-000, inscrita no CNPJ/MF sob nº 04.656.883/0001-43, com contrato social arquivado na JUCEPAR sob NIRE 412.046.465-14, em sessão de 29 de agosto de 2001, no valor de R\$ 6.000.000,00 (seis milhões de reais); (2) 385.500 (trezentas e oitenta e cinco mil e quinhentas) quotas, representativas do capital social de **MAIS FRANGO MIRAGUAI LTDA.**, sociedade empresária limitada, com sede e foro na Cidade de Miraguai, Estado do Rio Grande do Sul, na Rod. RS 330, Km 3, Distrito de Irapuá, CEP 98540-000, inscrita no CNPJ/MF sob nº 08.904.113/0001-23, com contrato social arquivado na JUCERGS sob NIRE 432.059.232-89, em sessão de 12 de junho de 2007, no valor de R\$ 385.500,00 (trezentas e oitenta e cinco mil e quinhentas reais); (3) 1.132.260 (um milhão cento e trinta e dois mil duzentas e sessenta) quotas, representativas do capital social de **CASSILÂNDIA AGROAVICOLA LTDA.**, sociedade empresária limitada, com sede e foro na Cidade de Cassilândia, Estado do Mato Grosso do Sul, na Rod. BR 158, Km 01, Distrito Industrial, CEP 79540-000, inscrita no CNPJ/MF sob nº 07.277.875/0001-84, com contrato social arquivado na JUCERGS sob NIRE 542.008.320-55, em sessão de 22 de março de 2005, no valor de R\$ 1.132.260,00 (um milhão cento e trinta e dois mil duzentos e sessenta reais); (4) 3.600 (três mil e seiscentas) quotas, representativas do capital social de **INCUBATÓRIO MONDAÍ LTDA.**, sociedade empresária limitada, com sede e foro na Cidade de Mondai, Estado de Santa Catarina, na Rua Alegre, s/nº, Chácara Urbana nº 6, CEP 89893-000, inscrita no CNPJ/MF sob nº 97.470.819/0001-54, com contrato social arquivado na JUCESC sob NIRE 422.018.273-73, em sessão de 19 de abril de 1994, no valor de R\$ 150.000,00 (cento e cinquenta mil reais); (5) 200.000 (duzentas mil) quotas, representativas do capital social de **CRUZEIRO AGROAVICOLA LTDA.**, sociedade empresária limitada, com sede e foro na Cidade de Cruzeiro do Iguaçu, Estado do Paraná, na Rod. PR 473, Km 82, Parque Industrial, CEP 85598-000, inscrita no CNPJ/MF sob nº 09.023.309/0001-71, com contrato social arquivado na JUCEPAR sob NIRE 412.060.070-63, em sessão de 27 de agosto de 2007, no valor de R\$ 200.000,00 (duzentas mil reais); (6) 97.229 (noventa e sete mil duzentas e vinte e nove) quotas, representativas do capital social de **DISTRIBUIDORA DE ALIMENTOS PONCHO VERDE LTDA.**, sociedade empresária limitada, com sede e foro na Cidade de Canoas, Estado do Rio Grande do Sul, na Rua Juscelino Kubitschek de Oliveira, 100, Bairro São Luiz, CEP 92420-540, inscrita no CNPJ/MF sob nº 07.429.291/0001-87, com contrato social arquivado na JUCERGS sob NIRE 432.055.204-27, em sessão de 7 de junho de 2005, no valor de R\$ 97.229,00 (noventa e sete mil duzentos e vinte e nove reais); (7) 31.000 (trinta e uma mil) quotas, representativas do capital social de **PPM ADMINISTRAÇÃO E PARTICIPAÇÕES LTDA.**, sociedade empresária limitada, com sede e foro na Cidade de Cascavel, Estado do Paraná, na Rod. BR 227, Km 584, s/nº, sala 327, Bairro Cascavel Velho, CEP 85818-560, inscrita no CNPJ/MF sob nº 14.537.276/0001-18, com contrato social arquivado na JUCEPAR sob NIRE 412.072.003-80, em sessão de 20 de outubro de 2011, no valor de R\$ 31.000,00 (trinta e uma mil reais); (iv) Em decorrência da operação ora deliberada, o capital social é reduzido de R\$ 10.822.539,00 (dez milhões oitocentas e vinte e dois mil quinhentos e trinta e nove reais) para R\$ 2.826.550,00 (dois milhões oitocentas e vinte e seis mil quinhentas e cinquenta reais), representado por 2.826.550 (duas milhões oitocentas e vinte e seis mil quinhentas e cinquenta) quotas, no valor nominal de R\$ 1,00 (um real). 6. **ENCERRAMENTO:** Terminado os trabalhos, inexistindo qualquer outra manifestação, lavrou-se a presente ata que, lida, foi aprovada e assinada por todos os sócios.

CI-1146982-E15



EXTRATO DO CONTRATO
CONTRATANTE: Prefeitura Municipal de Boa Vista da Aparecida - PR
CONTRATADA: Comercial Gênia Ltda.
OBJETO: Prestação de serviços de manutenção e limpeza das áreas comuns e áreas de lazer das unidades residenciais do condomínio "BOA VISTA DA APARECIDA", situado no bairro Boa Vista da Aparecida, município de Boa Vista da Aparecida, Estado do Paraná.
VALOR ORIGINAL DO CONTRATO: R\$ 28.741,70 (vinte e oito mil e setecientos e setenta e quatro reais e setenta e quatro centavos)
VALOR ADITIVO DO CONTRATO: R\$ 28.741,70 (vinte e oito mil e setecientos e setenta e quatro reais e setenta e quatro centavos)
VALOR TOTAL DO CONTRATO: R\$ 57.483,40 (cinquenta e sete mil e quatrocentos e oitenta e oito reais e quarenta e oito centavos)
Cabeleto do Prefeito Municipal de Boa Vista da Aparecida, Estado do Paraná, em 02 de fevereiro de 2015.
Mauri Antônio Mazurek
Prefeito Municipal

CI1146931-E15



EXTRATO DO 1º TERMO DE ADITIVO DE PRAZO
REFERENTE AO CONTRATO Nº 123/2014
VINCULADO AO PREGÃO PRESENCIAL Nº 43/2014 DE 18.08.2014
CONTRATANTE: MUNICÍPIO DE ANAHY, CNPJ: 95.594.800/0001-94.
CONTRATADO: ZENALDO SANTORI BEHIDAS ME, CNPJ nº 81.233.634/0001-09, Av. Brasil, Centro - Anahy Pr. Sr. Zenaldo Santori, Cpf. nº 644.276.709-53 e Rg. nº 4.594.934-655/PR.
Cláusula Primeira: Justifica-se a celebração do presente Termo Aditivo de prazo, na validade do Prego Presencial nº 43/2014, na existência do saldo de contrato, na necessidade da continuidade do fornecimento e na manutenção dos preços.
Cláusula Segunda: Fica Aditivado o Prazo do contrato nº 123/2014, [cláusula oitava], por mais 60 (sessenta) dias, passando a vigorar até 02.05.2015.
Cláusula Terceira: Ficam ratificadas em todos os termos e condições do Objeto do processo em tela, assim como as demais cláusulas do contrato ora aditado, ficando este Termo Aditivo parte integrante e complementar daquele, a fim de que juntos produzam um só efeito.
Gabinete do Prefeito Municipal de Anahy - Paraná, em 02.03.2015.
JOACIR ANTONIO LAZZARETTI
PREFEITO MUNICIPAL



EXTRATO DO 1º TERMO DE ADITIVO DE PRAZO
REFERENTE AO CONTRATO Nº 122/2014
VINCULADO AO PREGÃO PRESENCIAL Nº 43/2014 DE 18.08.2014
CONTRATANTE: MUNICÍPIO DE ANAHY, CNPJ: 95.594.800/0001-94.
CONTRATADO: LUIZ CARLOS REINERI & CIA LTDA, Cnpj. nº 79.474.482/0001-71, site, Rua Rio Verde, Centro, Anahy Pr, representado neste ato pelo Sr. LUIZ CARLOS REINERI, Cpf. nº 336.725.669-48 e Rg. nº 39.848.57-55/PR.
Cláusula Primeira: Justifica-se a celebração do presente Termo Aditivo de prazo, na validade do Prego Presencial nº 43/2014, na existência do saldo de contrato, na necessidade da continuidade do fornecimento e na manutenção dos preços.
Cláusula Segunda: Fica Aditivado o Prazo do contrato nº 122/2014, [cláusula oitava], por mais 60 (sessenta) dias, passando a vigorar até 02.05.2015.
Cláusula Terceira: Ficam ratificadas em todos os termos e condições do Objeto do processo em tela, assim como as demais cláusulas do contrato ora aditado, ficando este Termo Aditivo parte integrante e complementar daquele, a fim de que juntos produzam um só efeito.
Gabinete do Prefeito Municipal de Anahy - Paraná, em 02.03.2015.
JOACIR ANTONIO LAZZARETTI
PREFEITO MUNICIPAL



PREFEITURA MUNICIPAL DE ANAHY.
PROCESSO Nº 14/2015.
EDITAL MODALIDADE PREGÃO PRESENCIAL Nº 09/2015.
Objeto: Contratação de empresa para prestação de serviços especializados na categoria de Ginecologia, da secretaria municipal de saúde de Anahy, conforme quantidades e especificações constantes no anexo I do presente edital, e demais condições fixadas neste instrumento convocatório.

Ginecologista, da secretaria municipal de saúde de Anahy, conforme quantidades e especificações constantes no anexo I do presente edital, e demais condições fixadas neste instrumento convocatório.
Regime de execução: Menor Preço por Item
Prazo de execução: 12 (doze) meses a contar da assinatura do contrato entre as partes.
Tipo de Licitação: Prego Presencial
Valor Máximo do Item/mês: vide edital originário
Abertura: 11h00 horas do dia 13.03.2015, na sede da Prefeitura Municipal de Anahy, sito a Rua Rio Arica, 581 - Anahy - PR.
Dotação: Vide edital originário
Edital: A integral do Edital estará à disposição dos interessados, no horário normal de expediente, informações pelo telefone (045)3249-1149; E-MAIL: licitacao.ana@hotmail.com
Legislação aplicável: Lei Federal nº 8.666/93 e suas alterações, Lei Federal nº 10.520 de 17/07/2002, Lei Federal nº 123 de 14/12/2006 e Lei Municipal nº 660 de 06/07/2007
Gabinete do Prefeito Municipal de Anahy, aos 02 dias do mês de março de 2015.

JOACIR ANTONIO LAZZARETTI
PREFEITO MUNICIPAL



EDITAL Nº 007/2015 - DE DIVULGAÇÃO DO GABARITO DO TESTE SELETIVO DO PROGRAMA "JOVEM APRENDIZ" DE 2015.

O PREFEITO DE ANAHY, no uso de suas atribuições legais e tendo em vista o disposto na Lei Municipal nº 602/2010 e 556/2012, que institui o Programa de Aprendizagem no âmbito Municipal e sua, com fundamento no art. 37, IX, da Constituição Federal;

TORNA PÚBLICO

Em conformidade com o item 6.1 do Edital 002/2015, Capítulo VI, e Gabarito do Teste Seletivo do PROGRAMA "JOVEM APRENDIZ" de 2015.

Disciplina	Número de questões	Valor de cada questão	Valor total
Português	10	2,5	25,00
Matemática	10	2,5	25,00
Conhecimentos Gerais	20	2,5	50,00
Total			100,00

Nº da Questão	Alternativa Correta
01	B
02	A
03	B
04	A
05	A
06	D
07	E
08	A
09	B
10	D
11	B
12	B
13	A
14	ANULADA
15	C
16	C
17	C
18	C
19	B
20	D
21	A
22	A
23	D
24	C
25	C
26	E
27	A
28	E
29	E
30	C
31	D
32	D
33	B
34	B
35	A
36	D
37	B
38	C
39	D
40	D

Este Edital entra em vigor na data de sua publicação.
GABINETE DO PREFEITO MUNICIPAL, em 02 de Março de 2015.

JOACIR ANTONIO LAZZARETTI
PREFEITO MUNICIPAL



TERMO DE DISPENSA DE LICITAÇÃO Nº 05.2015 DE 02.03.2015.

Fica dispensada de licitação a despesa abaixo especificada, com fundamento no Art. 24, II, da Lei 8.666/93, compra no valor de até 10% (dez por cento) do limite previsto na alínea "a" do inciso II do art. 23 da mesma Lei.
CONTRATANTE: MUNICÍPIO DE ANAHY PR., Rua Rio da Areia nº. 591, Anahy Pr. CNPJ Nº95.594.800/0001-94.
CONTRATADA: A Empresa: CINTIA MARA JONER 04835844955, CNPJ nº 19.243.728/0001-72, Rua Sagrado Coração de Jesus, 700, Centro - Campo Erê/SC. Representação neste ato pela Sra. Cintia Mara Joner, CPF: 048.358.449-55. OBJETO: Contratação empresa especializada para prestação de serviços, referente à palestra direcionada ao Público adolescente e jovem, cadastrados no CadÚnico e Beneficiários do Programa Bolsa Família, conforme requerimento anexo. CONDIÇÕES DE PAGAMENTO E VALOR: Totalizando R\$ 3.000,00 (três mil reais), pagos com recurso PBF - fonte 934 em parcela única. O pagamento será efetuado mediante apresentação da nota fiscal devidamente preenchida em Nome do Fundo Municipal de Assistência Social, sendo que o pag. será efetuado mediante apresentação da nota fiscal. DOTAÇÃO em anexo

Análise do CPL

Edipar Zanatta
Presidente

Claudeneir de Silva Correia
Membro

Nelci Berthoni Rolta
Membro

Ratificação do Prefeito: Ratifico a presente dispensa de licitação, com fulcro nos pareceres e na lei.
Em 02.03.2015.

JOACIR ANTONIO LAZZARETTI
PREFEITO MUNICIPAL



TERMO DE DISPENSA DE LICITAÇÃO Nº 04.2015 DE 02.03.2015.

Fica dispensada de licitação a despesa abaixo especificada, com fundamento no Art. 24, II, da Lei 8.666/93, compra no valor de até 10% (dez por cento) do limite previsto na alínea "a" do inciso II do art. 23 da mesma Lei.
CONTRATANTE: MUNICÍPIO DE ANAHY PR., Rua Rio da Areia nº. 591, Anahy Pr. CNPJ Nº95.594.800/0001-94.
CONTRATADA: A Empresa: GABRIEL FACHI TOMAZI 08611445970, CNPJ nº 20.870.602/0001-07, Rua Av. Paraná, 01 - Casa - Centro - Anahy Pr. Representação neste ato pelo Sr. Gabriel Fachi Tomazi, CPF: 086.114.459-70 RG: 10.174.195-5 SSP/PR.

OBJETO: Contratação empresa especializada para prestação de serviços musicais para atender os serviços desenvolvidos pelo PAIF através do CRAS, com carga horária de 36 horas mensais no período de 01/09/2015 (01 de Setembro), conforme requerimento anexo.

CONDIÇÕES DE PAGAMENTO E VALOR: Totalizando R\$ 4.800,00 (quatro mil e oitocentos reais), pagos com recurso PBF - fonte 934 em 06 (seis) parcelas mensais, fixas no valor de R\$ 800,00 (oitocentos reais) de cada mês subsequente ao vencido. O pagamento será efetuado mediante apresentação da nota fiscal devidamente preenchida em Nome do Fundo Municipal de Assistência Social.

DOTAÇÃO em anexo

Análise do CPL

Edipar Zanatta
Presidente CPL

Claudeneir de Silva Correia
Membro

Nelci Berthoni Rolta
Membro

Ratificação do Prefeito: Ratifico a presente dispensa de licitação, com fulcro nos pareceres e na lei.
Em 02.03.2015.

JOACIR ANTONIO LAZZARETTI
PREFEITO MUNICIPAL



TERMO DE DISPENSA DE LICITAÇÃO Nº 03.20



2º Tabelionato de Protesto de Títulos

COMARCA DE CASCAVEL - PARANÁ

Ivan Possamai

OFICIAL TITULAR

38

Ivan Possamai Junior

OFICIAL SUBSTITUTO

Geneci Dallagnol Possamai e Marisa Weis Rocha

ESCRIVENTES

EDITAL DE INTIMAÇÃO

000.106

Encontram-se neste Ofício para protesto os títulos abaixo discriminados de responsabilidade dos devedores a seguir relacionados: O valor do título está expresso em FAIXA conforme Lei 13.611/02, item I Tab. XV.

Rua Souza Naves, 3600 - sala 04 - Fone/Fax: (45) 3225-2144 - Comarca de Cascavel - PR

A A DE OLIVEIRA ASS EM SEG TRABALHO C.N.P.J. 14.172.503/0001-59 R OSVALDO CRUZ 3081
Cascavel PR DP DE FATURA P/ INDICACAO Pagar ate: 04/03/2015 Apontamento: 6931
Data do apontamento: 27/02/2015 Numero: 1246 Vcto: 13/02/2015 Valor faixa: A Favorecido:
PLANETA TERRA FM LTDA ME Portador : BANCO COOPERATIVO SICREDI SA Motivo : POR
FALTA DE PAGAMENTO

ADRIANA CORREIA ARAUJO C.P.F. 787.512.929-04 R FAGUNDES VARELA, 2397 JD CRISTAL
Cascavel PR DUPLICATA VENDA MERCANTIL SEM ACETE Pagar ate: 04/03/2015 Apontamento:
6979 Data do apontamento: 27/02/2015 Numero: 1034220-3 Vcto: 12/12/2014 Valor
faixa: A Favorecido: ESTACILIO JOSE CARDOSO & CIA LTDA Portador : ESTACILIO JOSE
CARDOSO & CIA LTDA Motivo : POR FALTA DE PAGAMENTO

ADRIFER CONSTRUCAO CIVIL LTDA C.N.P.J. 02.651.695/0001-05 R MARECHAL DEODORO S/N
Mangueirinha PR DP DE FATURA P/ INDICACAO Pagar ate: 04/03/2015 Apontamento: 6973
Data do apontamento: 27/02/2015 Numero: 21583 Vcto: 17/02/2015 Valor faixa: A Favorecido:
L A G MATERIAIS DE CONSTRUCAO LTDA Portador : L A G MATERIAIS DE CONSTRUCAO LTDA
Motivo : POR FALTA DE PAGAMENTO

ALEXANDRO ACUNHA FREITAS C.P.F. 065.304.799-10 RUA SERRA DA ESPERANCA Cascavel
PR DP DE FATURA P/ INDICACAO Pagar ate: 04/03/2015 Apontamento: 7090 Data do
apontamento: 27/02/2015 Numero: 21583 Vcto: 17/02/2015 Valor faixa: A Favorecido: PELISSARO
E DALAZENHA LTDA ME Portador : BANCO ITAU UNIBANCO SA Motivo : POR FALTA DE
PAGAMENTO

ANALDO BITENCOURT DA SILVA C.P.F. 100.130.869-79 RECIFE ESQUINA PIO XII Cascavel
PR DP DE FATURA P/ INDICACAO Pagar ate: 04/03/2015 Apontamento: 6948 Data do
apontamento: 27/02/2015 Numero: 206788 Vcto: 15/02/2015 Valor faixa: A Favorecido:
NEVERTON ANTONIO RODRIGUES Portador : BANCO COOPERATIVO SICREDI SA Motivo :
POR FALTA DE PAGAMENTO

CARLOS ALBERTO DA SILVA C.P.F. 056.963.439-37 R SERRA GANDE 1134 Cascavel
PR DP DE FATURA P/ INDICACAO Pagar ate: 04/03/2015 Apontamento: 6960 Data do
apontamento: 27/02/2015 Numero: A1K-9934 Vcto: 15/02/2015 Valor faixa: A Favorecido: I
D PACHECO & CIA LTDA Portador : BANCO COOPERATIVO SICREDI SA Motivo : POR
FALTA DE PAGAMENTO

D A MACHADO E CIA LTDA ME C.N.P.J. 09.026.891/0001-20 R ASSUNCAO 486 Santa
Tereza do Oeste PR CEDULA DE CREDITO BANCARIO POR INDICACAO Pagar ate: 04/03/2015
Apontamento: 6928 Data do apontamento: 27/02/2015 Numero: B35032792-9 Vcto: A Vista
Valor faixa: L Favorecido: COOPERATIVA DE CREDITO DE LIVRE ADMISSAO VANGUARDA Portador
: COOPERATIVA DE CREDITO DE LIVRE ADMISSAO VANGUARDA Motivo : POR FALTA DE
PAGAMENTO

DAYANE CRISTINA QUEIROZ COM ME C.N.P.J. 13.852.370/0001-07 AV GRALHA AZUL 88 Cascavel
PR DP DE FATURA P/ INDICACAO Pagar ate: 04/03/2015 Apontamento: 6935 Data do
apontamento: 27/02/2015 Numero: 5135 Vcto: 13/02/2015 Valor faixa: A Favorecido:
PLANETA TERRA FM LTDA ME Portador : BANCO COOPERATIVO SICREDI SA Motivo : POR
FALTA DE PAGAMENTO

DECORVISION IMPORT AND EXPORT C.N.P.J. 08.979.425/0002-87 R MANAUS,565 Cascavel
PR DP DE FATURA P/ INDICACAO Pagar ate: 04/03/2015 Apontamento: 7015 Data do
apontamento: 27/02/2015 Numero: 0206424001 Vcto: 20/02/2015 Valor faixa: A Favorecido:
BANCO VOTORANTIM S.A. Portador : BANCO DO BRASIL SA Motivo : POR FALTA DE
PAGAMENTO

ELISANGELA SANTOS EINSFELD C.P.F. 044.702.379-90 RUA GURGEL 1235 CS Cascavel
PR DP DE FATURA P/ INDICACAO Pagar ate: 04/03/2015 Apontamento: 7077 Data do
apontamento: 27/02/2015 Numero: 1 289088 Vcto: 11/02/2015 Valor faixa: A Favorecido:
COMERCIAL ELETRICA D Z LTDA Portador : BANCO ITAU UNIBANCO SA Motivo : POR
FALTA DE PAGAMENTO

EVANDRO SOARES PRESTES C.P.F. 043.425.729-07 RUA TERRA ROXA, 1080 Cascavel
PR DP DE FATURA P/ INDICACAO Pagar ate: 04/03/2015 Apontamento: 6995 Data do
apontamento: 27/02/2015 Numero: 13861 Vcto: 23/02/2015 Valor faixa: A Favorecido: ASQ
LABORATORIOS LTDA Portador : BANCO DO BRASIL SA Motivo : POR FALTA DE
PAGAMENTO

FABIANA DE FATIMA MUNHOZ RAMOS C.P.F. 026.769.039-85 R CABO FIDELIS 1061 Cascavel
PR CHEQUE Pagar ate: 04/03/2015 Apontamento: 6983 Data do apontamento: 27/02/
2015 Numero: 207 Vcto: C/Apres. Valor faixa: A Favorecido: EMERSON TEIXEIRA Portador :
EMERSON TEIXEIRA Motivo : POR FALTA DE PAGAMENTO

FABIANY WICHOSKI BOER C.P.F. 047.892.409-75 RUA SANTA HELENA 10 Cascavel
PR DP DE FATURA P/ INDICACAO Pagar ate: 04/03/2015 Apontamento: 7079 Data do
apontamento: 27/02/2015 Numero: 42110 Vcto: 15/02/2015 Valor faixa: A Favorecido:
PETROCON CONSTR DE OBRAS LTDA Portador : BANCO ITAU UNIBANCO SA Motivo : POR
FALTA DE PAGAMENTO

GISELE MACHADO SEMIN LTDA C.N.P.J. 19.738.232/0001-70 AV BRASIL 5281 Cascavel
PR DP DE FATURA P/ INDICACAO Pagar ate: 04/03/2015 Apontamento: 6932 Data do
apontamento: 27/02/2015 Numero: 6371 Vcto: 13/02/2015 Valor faixa: A Favorecido: PLANETA
TERRA FM LTDA Portador : BANCO COOPERATIVO SICREDI SA Motivo : POR FALTA DE
PAGAMENTO

HEDER ANTONIO BENANTE DE OLIVEIRA C.P.F. 297.294.958-74 R MINAS GERAIS 542 Cascavel
PR DP DE FATURA P/ INDICACAO Pagar ate: 04/03/2015 Apontamento: 6934 Data do
apontamento: 27/02/2015 Numero: 5496 Vcto: 13/02/2015 Valor faixa: A Favorecido:

PLANETA TERRA FM LTDA ME Portador : BANCO COOPERATIVO SICREDI SA Motivo : POR FALTA
DE PAGAMENTO

J CARLOS MARCONDES C.N.P.J. 06.064.784/0001-06 R RIO DA PAZ 506 Cascavel PR DP DE
FATURA P/ INDICACAO Pagar ate: 04/03/2015 Apontamento: 7040 Data do apontamento:
27/02/2015 Numero: 5720002 Vcto: 15/02/2015 Valor faixa: A Favorecido: R. M. ZEFERINO DA
PAZ & CIA LTDA Portador : BANCO SANTANDER SA Motivo : POR FALTA DE PAGAMENTO

JOAO PAULO DE OLIVEIRA C.P.F. 082.036.439-81 RUA CAICARAS, N 194 Cascavel PR DP DE
FATURA P/ INDICACAO Pagar ate: 04/03/2015 Apontamento: 7085 Data do apontamento:
27/02/2015 Numero: 0006 Vcto: 20/02/2015 Valor faixa: A Favorecido: R. J. MENDES E CIA LTDA
- EPP Portador : BANCO ITAU UNIBANCO SA Motivo : POR FALTA DE PAGAMENTO

JOSE GUSTAVO CAVICION C.P.F. 044.576.889-40 RUA HERMES DA FONSECA 1631 Cascavel PR
DP DE FATURA P/ INDICACAO Pagar ate: 04/03/2015 Apontamento: 7075 Data do
apontamento: 27/02/2015 Numero: 5726 Vcto: 18/01/2015 Valor faixa: A Favorecido: AUTO
ELETRICA LIRA LTDA Portador : BANCO ITAU UNIBANCO SA Motivo : POR FALTA DE
PAGAMENTO

JOSE KOJI MEI C.N.P.J. 20.367.305/0001-43 RUA BRASILIA Cascavel PR DP DE FATURA P/
INDICACAO Pagar ate: 04/03/2015 Apontamento: 6990 Data do apontamento: 27/02/2015
Numero: 497-02 Vcto: 27/01/2015 Valor faixa: B Favorecido: AMPERE DO BRASIL FIOS E CABOS
LTDA - ME Portador : BANCO DO BRASIL SA Motivo : POR FALTA DE PAGAMENTO

JUCIMARA DA LUZ PONTOS C.P.F. 053.660.299-96 AV UIRAPURU 119 Cascavel PR DP DE
FATURA P/ INDICACAO Pagar ate: 04/03/2015 Apontamento: 6940 Data do apontamento:
27/02/2015 Numero: AJR-4690 Vcto: 10/02/2015 Valor faixa: A Favorecido: I D PACHECO & CIA
LTDA Portador : BANCO COOPERATIVO SICREDI SA Motivo : POR FALTA DE PAGAMENTO

LYNX LUBRIFICANTES LTDA C.N.P.J. 01.369.756/0002-56 AV PEDRO CANISIO HENZ, 165 - NICOLAU
SCHI Cascavel CE DP DE FATURA P/ INDICACAO Pagar ate: 04/03/2015 Apontamento: 6925
Data do apontamento: 27/02/2015 Numero: 15080000115 Vcto: 11/02/2015 Valor faixa: D
Favorecido: PRIMER EMBALAGENS PLASTICAS EIRELI Portador : CAIXA ECONOMICA FEDERAL
Motivo : POR FALTA DE PAGAMENTO

MARCIA PEDROTTI 90093771053 C.N.P.J. 13.524.884/0001-25 RUA LONDRINA, 1877 Cascavel
PR DP DE FATURA P/ INDICACAO Pagar ate: 04/03/2015 Apontamento: 7092 Data do
apontamento: 27/02/2015 Numero: 00106501 Vcto: 16/02/2015 Valor faixa: A Favorecido:
TOALHAS DIANNELI LTDA Portador : BANCO ITAU UNIBANCO SA Motivo : POR FALTA DE
PAGAMENTO

MAX TEXTIL IND E COMERCIO DE CONFECÇÕES C.N.P.J. 68.819.275/0001-95 RUA ACADEMIA,1532
Cascavel PR DP DE FATURA P/ INDICACAO Pagar ate: 04/03/2015 Apontamento: 7073
Data do apontamento: 27/02/2015 Numero: 007283 Vcto: 20/01/2015 Valor faixa: A Favorecido:
R. C. T. COMERCIO TECIDOS E ROUPAS LTDA Portador : BANCO BRADESCO SA Motivo :
POR FALTA DE PAGAMENTO

MAXBRISA INDUSTRIAL LTDA ME C.N.P.J. 11.284.539/0001-36 RUA MANOEL RIBAS 3615
Cascavel PR DP DE FATURA P/ INDICACAO Pagar ate: 04/03/2015 Apontamento: 7029
Data do apontamento: 27/02/2015 Numero: 90351 Vcto: 19/02/2015 Valor faixa: A Favorecido:
SCHUHMACHER MATERIAIS ELETRICOS LTDA EPP Portador : BANCO DO BRASIL SA Motivo :
POR FALTA DE PAGAMENTO

MELO E CARDOSO LTDA C.N.P.J. 01.213.441/0001-34 R TARQUINIO J SANTOS 187 Cascavel PR
DP DE FATURA P/ INDICACAO Pagar ate: 04/03/2015 Apontamento: 7005 Data do
apontamento: 27/02/2015 Numero: 00106501 Vcto: 16/02/2015 Valor faixa: A Favorecido:
MODULAR TRANSPORTES LTDA Portador : BANCO DO BRASIL SA Motivo : POR FALTA DE
PAGAMENTO

MERCADOR COMERCIO DE PERFUMARIA LTDA C.N.P.J. 04.105.109/0001-44 RUA PRESIDENTE
KENNEDY, 1777 Cascavel PR DP DE FATURA P/ INDICACAO Pagar ate: 04/03/2015
Apontamento: 7019 Data do apontamento: 27/02/2015 Numero: 1891 Vcto: 19/02/2015 Valor
faixa: A Favorecido: LEANDRO VENERA CONFECÇÕES LTDA-ME Portador : BANCO DO BRASIL SA
Motivo : POR FALTA DE PAGAMENTO

ORIBES VIEIRA DA SILVA JUNIOR - 4B C.P.F. 007.347.739-78 RUA ARQUITETURA 1267
Cascavel PR DP DE FATURA P/ INDICACAO Pagar ate: 04/03/2015 Apontamento: 7054
Data do apontamento: 27/02/2015 Numero: 488B Vcto: 15/02/2015 Valor faixa: A Favorecido:
JOSMEL REPRESENTAÇÕES COMERCIAIS LTDA ME Portador : BANCO BRADESCO SA Motivo :
POR FALTA DE PAGAMENTO

OSMERO LEAO DE ARAUJO C.P.F. 545.680.489-15 R ESTILAQE LEAL 477 Cascavel PR
DP DE FATURA P/ INDICACAO Pagar ate: 04/03/2015 Apontamento: 6939 Data do
apontamento: 27/02/2015 Numero: AGS-5675 Vcto: 10/02/2015 Valor faixa: A Favorecido: I D
PACHECO & CIA LTDA Portador : BANCO COOPERATIVO SICREDI SA Motivo : POR FALTA
DE PAGAMENTO

PIZZARIA DOM CARLO LTDA ME C.N.P.J. 19.969.615/0001-59 R IPANEMA 1804 Cascavel PR
CHEQUE Pagar ate: 04/03/2015 Apontamento: 6980 Data do apontamento: 27/02/2015
Numero: 23 Vcto: C/Apres. Valor faixa: A Favorecido: ANTONIO BANDEIRA DA SILVA Portador :
ANTONIO BANDEIRA DA SILVA Motivo : POR FALTA DE PAGAMENTO

POLINSKI E MONTEIRO LTDA C.N.P.J. 09.111.704/0001-06 RUA CARLOS GOMES, 425 Cascavel
PR DP DE FATURA P/ INDICACAO Pagar ate: 04/03/2015 Apontamento: 6933 Data do
apontamento: 27/02/2015 Numero: 5458 Vcto: 13/02/2015 Valor faixa: A Favorecido:
PLANETA TERRA FM LTDA ME Portador : BANCO COOPERATIVO SICREDI SA Motivo : POR FALTA
DE PAGAMENTO

REPÚBLICA FEDERATIVA DO BRASIL
Comarca de Cascavel - Estado do Paraná
Rua Souza Naves, 3983 - Sala 1104 - Fone: 324-1881 - Centro Comercial Lince

EDITAL DE INTIMAÇÃO

Encontra-se neste Ofício para protesto os títulos abaixo discrimi-
nados de responsabilidade dos devedores a seguir relacionados.

O valor do título está expresso em FAIXA conforme Lei 13.611/02, item I Tab. XV.

ADRIANA CORREIA ARAUJO C.P.F. 787.512.929-04 FAGUNDES VARELA 2397
Cascavel PR DUPLICATA SEM ACETE-FISICA Pagar ate: 04/03/2015 Apontamento:
6979 Data do apontamento: 27/02/2015 Numero: 0134220-4 Vcto: 09/01/2015
Valor faixa: A Favorecido: ESTACILIO JOSE CARDOSO & CIA LTDA Portador :
ESTACILIO JOSE CARDOSO & CIA LTDA Motivo : POR FALTA DE ACETE E
PAGAMENTO

ADRIFER CONSTRUCAO CIVIL LTDA C.N.P.J. 02.651.695/0001-05 R.MAL DEODORO
S/N Mangueirinha PR DP DE FATURA POR INDICACAO-JURIDICA Pagar ate: 04/03/2015
Apontamento: 6973 Data do apontamento: 27/02/2015 Numero: 21583
Vcto: 10/02/2015 Valor faixa: A Favorecido: LAG MATS DE CONSTRUCAO LTDA
Portador : LAG MATERIAIS DE CONSTRUCAO LTDA Motivo : POR FALTA DE
DEVOLUCAO E PAGAMENTO

ALCEMIR MEHANNA C.P.F. 525.360.769-20 R.13 DE MAIO 1464 OU 1966 Cascavel
PR DP DE FATURA P/ INDICACAO - FISICA Pagar ate: 04/03/2015
Apontamento: 6960 Data do apontamento: 27/02/2015 Numero: 203.02 Vcto: 16/
02/2015 Valor faixa: D Favorecido: ESQUADRICOSTA VIDROS E ESQUADRA Portador
: BANSICREDI Motivo : POR FALTA DE DEVOLUCAO E PAGAMENTO

ALVIMAR DESSANTI C.P.F. 589.431.619-72 R.ANITA GARIBALDI S/N Santa
Tereza do Oeste PR DP DE FATURA P/ INDICACAO - FISICA Pagar ate: 04/03/2015
Apontamento: 6941 Data do apontamento: 27/02/2015 Numero: 4007 Vcto: 10/02/
2015 Valor faixa: A Favorecido: OBREGAO SUPERMERCADOS LTDA ME Portador :
BANSICREDI Motivo : POR FALTA DE DEVOLUCAO E PAGAMENTO

ANDREIA CARLA RIBEIRO C.P.F. 038.864.089-81 R.TEREZINA 1381 Cascavel
PR DP DE FATURA P/ INDICACAO - FISICA Pagar ate: 04/03/2015
Apontamento: 6965 Data do apontamento: 27/02/2015 Numero: 3389-2 Vcto: 18/
02/2015 Valor faixa: A Favorecido: ANGELA REGINA SCHAFFER ME Portador :
BANSICREDI Motivo : POR FALTA DE DEVOLUCAO E PAGAMENTO

ANDREIA CRISTINA SOTTA DOS SANTOS C.P.F. 058.435.419-32 AV.BRASILIA 100
Santa Tereza do Oeste PR DP DE FATURA P/ INDICACAO - FISICA Pagar ate: 04/
03/2015 Apontamento: 6964 Data do apontamento: 27/02/2015 Numero: 87 Vcto:
22/01/2015 Valor faixa: A Favorecido: CANABARRO & MORAES LTDA ME Portador :
BANSICREDI Motivo : POR FALTA DE DEVOLUCAO E PAGAMENTO

ANTONIO ARLINDO DA LUZ C.P.F. 017.889.459-13 RUA TRES BARRAS, 1665 Cascavel
PR DP DE FATURA P/ INDICACAO - FISICA Pagar ate: 04/03/2015
Apontamento: 7080 Data do apontamento: 27/02/2015 Numero: 5588 Vcto: 20/02/
2015 Valor faixa: A Favorecido: SERGIO MENEZES S COMERCIO ME Portador :
BANCO ITAU UNIBANCO S.A. Motivo : POR FALTA DE DEVOLUCAO E
PAGAMENTO

CHOCOLATES POOTER BOM C.N.P.J. 80.585.086/0001-09 RUA PRESIDENTE BERNARDES
N 2943 Cascavel PR DP DE FATURA POR INDICACAO-JURIDICA Pagar ate: 04/
03/2015 Apontamento: 7083 Data do apontamento: 27/02/2015 Numero: 15102
Vcto: 20/02/2015 Valor faixa: A Favorecido: IND COM ETIQUETAS A ZAND LTDA
Portador : BANCO ITAU UNIBANCO S.A. Motivo : POR FALTA DE DEVOLUCAO
E PAGAMENTO

CONSTRUTORA SCALVI LTDA C.N.P.J. 18.640.617/0001-37 RUA BORIM 386 SL 01
Cascavel PR DP DE FATURA POR INDICACAO-JURIDICA Pagar ate: 04/03/2015
Apontamento: 6953 Data do apontamento: 27/02/2015 Numero: 746 Vcto: 16/02/
2015 Valor faixa: A Favorecido: PIMACOL PIQ MATERIAIS DE CONST Portador :
BANSICREDI Motivo : POR FALTA DE DEVOLUCAO E PAGAMENTO

D.S. MATOZO - ME C.N.P.J. 20.789.176/0001-81 AV GRALHA-AZUL 513 Cascavel
PR DP DE FATURA POR INDICACAO-JURIDICA Pagar ate: 04/03/2015
Apontamento: 7067 Data do apontamento: 27/02/2015 Numero: 2270 Vcto: 12/02/
2015 Valor faixa: A Favorecido: INDUSTRIA DE MOVEIS ROSOLEN LTDA - ME
Portador : BANCO BRADESCO S/A Motivo : POR FALTA DE DEVOLUCAO
E PAGAMENTO

EDILSON AMANCIO C.P.F. 051.667.799-32 R.JOSEPHINA G. VENTURINI 554 Cascavel
PR CEDULA DE CREDITO BANCARIO POR INDICACAO Pagar ate: 04/03/
2015 Apontamento: 6983 Data do apontamento: 27/02/2015 Numero:
B46631995-7 Vcto: A Vista Valor faixa: C Favorecido: COOP DE CRED DE LIVRE
ADM VANGUARDA DA REG DAS CAT Portador : COOP DE CRED LIVRE ADM
VANGUARDA DA REGIAO DAS CAT Motivo : POR FALTA DE PAGAMENTO

IVANILDO FERREIRA C.P.F. 025.220.569-30 RUA ACELINO DE ALMEIDA, 404
Cascavel PR DP DE FATURA P/ INDICACAO - FISICA Pagar ate: 04/03/2015 Apontamento:
7099 Data do apontamento: 27/02/2015 Numero: 6836-F Vcto: 20/02/2015 Valor
faixa: A Favorecido: DALBA CONCRETO LTDA Portador : BANCO ITAU UNIBANCO
S.A. Motivo : POR FALTA DE DEVOLUCAO E PAGAMENTO

JOSE KOJI MEI C.N.P.J. 20.367.305/0001-43 RUA BRASILIA 577 Cascavel PR DP DE
FATURA P/ INDICACAO Pagar ate: 04/03/2015 Apontamento: 6988 Data do
apontamento: 27/02/2015 Numero: 497-03 Vcto: 16/02/2015 Valor faixa: B
Favorecido: AMPERE DO BRASIL FIOS E CABOS LTDA - ME Portador : BANCO DO
BRASIL S/A Motivo : POR FALTA DE DEVOLUCAO E PAGAMENTO

KATIA ROCHA SALOMAO - ME C.N.P.J. 18.532.518/0001-31 RUA CIPRESTE, 196 Cascavel
PR DP DE FATURA POR INDICACAO-JURIDICA Pagar ate: 04/03/2015
Apontamento: 7075 Data do apontamento: 27/02/2015 Numero: 3 068249A Vcto: 20/
02/2015 Valor faixa: A Favorecido: BELLA PRATICA Portador : BANCO BRADESCO S/
A Motivo : POR FALTA DE DEVOLUCAO E PAGAMENTO

L A SAMPAIO E BERNARDINI LTDA C.N.P.J. 19.897.330/0001-50 RUA PUBLICO PIMENTEL
1533 SL TERREA Cascavel PR DP DE FATURA POR INDICACAO-JURIDICA Pagar
ate: 04/03/2015 Apontamento: 7079 Data do apontamento: 27/02/2015 Numero:
1 284198 Vcto: 07/02/2015 Valor faixa: A Favorecido: COMERCIAL ELETRICA D Z LTDA
Portador : BANCO ITAU UNIBANCO S.A. Motivo : POR FALTA DE DEVOLUCAO E
PAGAMENTO

LISLAINE CRISTINA TENFEN - ME C.N.P.J. 17.260.527/0001-58 RODOVIA BR 467, KM 110
Cascavel PR DP DE FATURA POR INDICACAO-JURIDICA Pagar ate: 04/03/2015
Apontamento: 6981 Data do apontamento: 27/02/2015 Numero: 016225A Vcto: 16/12/
2014 Valor faixa: A Favorecido: CONSTRUCAL MAT DE CONSTRUCAO LTDA Portador
: CONSTRUCAL MAT DE CONSTRUCAO LTDA Motivo : POR FALTA DE
DEVOLUCAO E PAGAMENTO

LUIZ LOPES DA SILVA C.P.F. 064.331.779-13 R.BELEM 124 Santa Tereza do Oeste
PR DP DE FATURA P/ INDICACAO - FISICA Pagar ate: 04/03/2015 Apontamento: 6963
Data do apontamento: 27/02/2015 Numero: 178 Vcto: 22/01/2015 Valor faixa: A Favorecido:
CANABARRO & MORAES LTDA ME Portador : BANSICREDI Motivo : POR
FALTA DE DEVOLUCAO E PAGAMENTO

MARCOS RODRIGO CARRARO C.P.F. 110.478.059-36 R.ANGELO MACOLA 221 Cascavel
PR CEDULA DE CREDITO BANCARIO POR INDICACAO Pagar ate: 04/03/2015
Apontamento: 6982 Data do apontamento: 27/02/2015 Numero: B46631217-0 Vcto: A
Vista Valor faixa: J Favorecido: COOP DE CRED DE LIVRE ADM VANGUARDA DA REG
DAS CAT Portador : COOP DE CRED LIVRE ADM VANGUARDA DA REGIAO DAS CAT
Motivo : POR FALTA DE PAGAMENTO

MARISTELA OLIMPIO DE SOUZA C.P.F. 028.135.659-97 M. FLORIANO 2464 AP 03 B 4
Cascavel PR DP DE FATURA P/ INDICACAO - FISICA Pagar ate: 04/03/2015 Apontamento:
7076 Data do apontamento: 27/02/2015 Numero: ACORDO Vcto: 15/02/2015 Valor
faixa: A Favorecido: ANGEHEN CIA LTDA Portador : BANCO ITAU UNIBANCO S.A.
Motivo : POR FALTA DE DEVOLUCAO E PAGAMENTO

MAURO ROBERTO RODRIGUES CARPES C.P.F. 044.217.759-32 RUA RECIFE 1861
Cascavel PR DP DE FATURA P/ INDICACAO - FISICA Pagar ate: 04/03/2015 Apontamento:
7095 Data do apontamento: 27/02/2015 Numero: 1 290503 Vcto: 04/02/2015 Valor
faixa: A Favorecido: COMERCIAL ELETRICA D Z LTDA Portador : BANCO ITAU
UNIBANCO S.A. Motivo : POR FALTA DE DEVOLUCAO E PAGAMENTO

PIROLI E PIROLI LTDA - ME C.N.P.J. 08.279.509/0001-27 RUA QUATORZE BIS
333 Cascavel PR DP DE FATURA POR INDICACAO-JURIDICA Pagar ate: 04/03/
2015 Apontamento: 6985 Data do apontamento: 27/02/2015 Numero: BLO01550280
Vcto: 19/02/2015 Valor faixa: A Favorecido: COOPERATIVA AGROINDUSTRIAL
COPAGRIL Portador : BANCO DO BRASIL S/A Motivo : POR FALTA DE
DEVOLUCAO E PAGAMENTO

R ASSIS CARVALHO ME C.N.P.J. 18.676.604/0001-18 R.CARLOS DE CARVALHO 3328
Cascavel PR DP DE FATURA POR INDICACAO-JURIDICA Pagar ate: 04/03/2015
Apontamento: 6933 Data do apontamento: 27/02/2015 Numero: 5621 Vcto: 13/02/2015
Valor faixa: A Favorecido: PLANETA TERRA FM LTDA Portador : BANSICREDI Motivo
: POR FALTA DE DEVOLUCAO E PAGAMENTO

RAFAEL ANTUNES D ALMEIDA C.P.F. 051.099.809-77 RUA CARAIBAS, 949 - - SANTA
CRUZ Cascavel PR DP DE FATURA P/ INDICACAO - FISICA Pagar ate: 04/03/2015

R FRANSCESCETTO REPRES LTDA C.N.P.J. 20.554.734/0001-20 R RECIFE 2101 APT 401
Cascavel PR DP DE FATURA P/ INDICACAO Pagar ate: 04/03/2015 Apontamento: 6975
Data do apontamento: 27/02/2015 Numero: 11/2014 Vcto: 11/12/2014 Valor faixa: A
Favorecido: FABIO RIBEIRO DA SILVA Portador : FABIO RIBEIRO DA SILVA Motivo : POR
FALTA DE PAGAMENTO

R FRANSCESCETTO REPRES LTDA C.N.P.J. 20.554.734/0001-20 R RECIFE 2101 APT 401
Cascavel PR DP DE FATURA P/ INDICACAO Pagar ate: 04/03/2015 Apontamento: 6974
Data do apontamento: 27/02/2015 Numero: 12/2014 Vcto: 09/01/2014 Valor faixa: A
Favorecido: FABIO RIBEIRO DA SILVA Portador : FABIO RIBEIRO DA SILVA Motivo : POR
FALTA DE PAGAMENTO

R MAGALHAES - ENTRETENIMENTO - ZERO 9 C.N.P.J. 13.019.482/0001-73 R ERECHIM 1602
Cascavel PR DP DE FATURA P/ INDICACAO Pagar ate: 04/03/2015 Apontamento: 6937
Data do apontamento: 27/02/2015 Numero: 4544 Vcto: 13/02/2015 Valor faixa: A Favorecido:
PLANETA TERRA FM LTDA ME Portador : BANCO COOPERATIVO SICREDI SA Motivo : POR
FALTA DE PAGAMENTO

REGIANE APARECIDA GRAEFF C.N.P.J. 21.091.492/0001-48 RUA AIMORES,548,
Cascavel PR DP DE FATURA P/ INDICACAO Pagar ate: 04/03/2015 Apontamento: 6986
Data do apontamento: 2

 **Município de**
Campo Bonito
Adm. 2013/2016
Responsabilidade de Todos

CONSELHO MUNICIPAL DE SAÚDE

RESOLUÇÃO 03/2014

O Conselho Municipal de saúde no uso de suas atribuições legais conforme Lei Municipal 082/91 reformulada pela Lei Municipal 887/2011 e conforme deliberação de reunião extraordinária realizada dia 03 de abril de 2011.

RESOLVE:

Art. 1º - Aprovar o Plano Municipal de saúde referente aos anos 2014/2016.

Campo Bonito, 23 de maio de 2014.

Mariza de Fátima Lesiho
Presidente do Conselho Municipal de saúde

CH146972-E15

ERRATA

Ref: Decreto nº 028/2015, Publicado em 12 de Fevereiro de 2015,

Onde se lê

Art. 1º - Fica aberto Crédito Especial no Orçamento do Exercício de 2015, no valor de R\$ 97.500,00 (noventa e sete mil e quinhentos reais). Destinados a execução do contrato de repasse: 807029/2014 processo 1014778-77. Ministério do Esporte, com a seguinte especificação:

08- Secretaria de Esporte e Cultura

09.01 - Departamento de Esporte

Fonte: 624 - CV 807029/2014 - MIN. DO ESPORTE - AQUIS. EQUIP. ESPORTIVO

27.812.0029.1.320 - Aquisição de Equipamentos Esportivos CV 807029/2014

4.4.90.62.00.00 - Equipamentos e Material Permanente.....R\$ 97.500,00

LEIA -SE

Art. 1º - Fica aberto Crédito Especial no Orçamento do Exercício de 2015, no valor de R\$ 97.500,00 (noventa e sete mil e quinhentos reais), Destinados a execução do contrato de repasse 807029/2014 processo 1014778-77. Ministério do Esporte, com a seguinte especificação:

08- Secretaria de Esporte e Cultura

09.01 – Departamento de Esporte

Fonte: 624 - CV 807029/2014 - MIN. DO ESPORTE - AQUIS. EQUIP. ESPORTIVO
27.812.0029.1.321 – Aquisição de Equipamentos Esportivos CV 807029/2014.
44.90.52.00.00 – Equipamentos e Material Permanente.RS 57.500,00

Capitão Leônidas Marques - PR. 02 de Março de 2015

CI1146924-E15

Ivar Barea
Prefeito Municipal



Prefeitura Municipal de Boa Vista da Aparecida

Boa Vista da Aparecida
CNPJ 17.812.985/0001-89

Av. Cícero Barbosa Sobrinho, 1190 - Centro - Fone/Fax (45) 3287-1331 - 85780-000 - Boa Vista da Aparecida - Paraná

EXTRATO DE TERMO DE RESCISÃO DO CONTRATO
DE PRESTAÇÃO DE SERVIÇOS Nº 1322614

O MUNICÍPIO DE BOA VISTA DA APARECIDA, inscrito no CNPJ nº 17.812.985/0001-89 e HELOISA MARTINS FORTES & CIA LTDA, inscrita no CNPJ sob nº 21.516.882/0001-05, resgatamos o Contrato de prestação de serviço profissional de nível superior na área de Medicina (medicina clínico geral, sob nº 1322614, firmado em 15 de Setembro de 2014, cujas partes foram ajuizadas e relatadas concluídas, nada mais tendo a reclamar uma ou outra, a qualquer título e em qualquer época relativamente aos allegados acionados, os quais são rescindidos.

Boa Vista da Aparecida, 02 de março de 2015.

C11146932-E15 **NURESPOP**
Núcleo Regional dos Sindicatos Rurais do Oeste do Paraná

EDITAL DE CONVOCAÇÃO

O **NURESPOP** – Núcleo Regional dos Sindicatos Rurais do Oeste do Paraná atendendo as disposições estatutárias convoca os Presidentes dos Sindicatos Rurais da Região Oeste do Paraná, para a **Assembleia Geral Ordinária** a ser realizada na data de **17 de março de 2015**, com início às 8:00 horas em primeira convocação, às 8:30 horas em segunda convocação e às 9:00 horas em terceira e última convocação, tendo por local o auditório do Sindicato Rural Patronal de Cascavel, sito a Rua Paraná, 3937 Centro, Centro – Paraná.

Ordem do dia.

- Análise e Aprovação do Balanço Patrimonial – Exercício de 2014

• Assuntos Gerais

Cascavel - PR 02 de março de 2015.

Paulo Roberto Orso
PRESIDENTE

Senhor(a) Senhor(a) Presidente, Senhor(a) Deputado(a) e Senhor(a) Deputada:

Frações parlamentares, o Conselho de Defesa do Estado e da Democracia (CODED) está realizando

C11146968-E15



Área de lazer de 1.330 m²



- ÚLTIMAS UNIDADES
- MENOR TAXA DE CONDOMÍNIO

Um clube sem sair de casa, área de lazer de 2.543 m²









Área de lazer de 1.480 m²





- CONDIÇÕES ESPECIAIS
- LOCALIZAÇÃO PRIVILEGIADA



45 | 3225.8182
9106.6460
saraivaderezende.com.br



SARAIVA DE
REZENDE
CONSTRUTORA

DESDE • 1997

Vendas:



IMOBILIÁRIA VALÊNCIA
(45) 3036-5000
imobiliariavalencia.com.br



MM's IMÓVEIS
45 3038.2821
c21mms.com.br



45 3037.7575
imobiliariacidade.com.br



45 3306.2040
imobiliariainvicta.com



45 3039.0030
imobiliariaseleta.com.br