JOSÉ FERNANDO OGURA

O Paraná

LORENA MANARIN

Cascavelense é o novo arcebispo de Curitiba
Rose Bracht B8

Fórum é contra a prorrogação do pedágio
Geral A5

www.oparana.com.br Sábado 21/3/2015 - Edição nº 11.863 - Ano 39 - R$ 1,50

Quadrilha operava dentro da Receita Estadual

Policial A9

Empresariado lança hoje cruzada contra corrupção

Movimento envolve 12 coordenadorias e 300 associações comerciais

Cascavel será palco do lançamento para toda a região Oeste, hoje, às 10h, do movimento Brasil mostra sua garra. A iniciativa é de âmbito estadual e mobilizará o empresariado paranaense em torno de uma verdadeira cruzada contra a corrupção que escandaliza o Brasil. A iniciativa será centrada em cinco eixos e culminará com a apresentação de um documento indicando caminhos para as mudanças necessárias ao País. Política A4

Tucunaré

ANTONIO PITONDO

Santa Terezinha recebe equipes de pescadores para a segunda edição da Pesca Internacional ao Tucunaré. A competição será hoje e amanhã na região da praia artificial. Cidades A7

O exemplo das crianças

Alunos deixaram a sala de aula por um motivo nobre nesta semana em São Miguel do Iguaçu. Eles fizeram o plantio de mudas no entorno de uma nascente. O ato integra atividades do Dia da Água, que será comemorado amanhã. Cidades A7

ASS. SÃO MIGUEL

MST impõe a tática do medo em Quedas
Cidades A8

Risco de epidemia de dengue suspende aulas em Céu Azul

A7

Unioeste vinha pagando horas extras em excesso, aponta o TCE
Cidades A6

FC Cascavel enfrenta o líder Coritiba em pleno Couto Pereira
Esportes A11

ASS. SANTA HELENA

Renovação

Com dinheiro arrecadado em leilões de inservíveis, a Prefeitura de Santa Helena renova a frota municipal. Seis novos veículos foram comprados, melhoram serviços e reduzem custos de manutenção. Cidades A8

Cunha promete para maio a votação da reforma política
Política A3

expediente

DESDE 15 DE MAIO DE 1976 RCK Comunicações Ltda. CNPJ: 77.867.877/0001-09

O Paraná Jornal de Fato

Gestor Judicial
César Luis Scherer

Diretor
Jadir Zimmermann
diretoria@oparana.com.br

Editor-chefe
Antonio Sbardelotto
editoria@oparana.com.br

www.oparana.com.br

Redação, administração, **publicidade e oficinas**
Rua Pernambuco, 1.600 - Cascavel - PR CEP 85.810-021 - Caixa Postal 761
Telefone Central (45) 3321-1000 **Fax** (45) 3321-1020

Emails
redacao@oparana.com.br
comercial@oparana.com.br
assinaturas@oparana.com.br

ANJ Associação Nacional de Jornais

Representantes Nacionais
Curitiba / São Paulo / Merconet (41) 3079-4666
Brasília, Florianópolis/Central (61) 3323-4701 / (48) 3216-0600
Porto Alegre/Expansão Brasil (51) 3340-1408

Editorial

A garra necessária para superar a crise

A campanha "Brasil, mostra sua garra", a ser lançada nesta manhã no Parque de Exposições Celso Garcia Cid, em Cascavel, traz já no próprio nome uma clara referência à força e ao sentimento que John Maynard Keynes qualificou de "espírito animal" do empresário.

Sob a batuta da Faciap (Federação das Associações Comerciais e Empresariais do Paraná) e acionada pelas coordenadorias regionais, dentre as quais a oestina Caciopar, a campanha tem como ponto central o combate à corrupção, mas não ficará só no moralismo inócuo das faixas e cartazes das manifestações iradas ou na condenação genérica à corrupção que não tem faces nem nomes.

A "garra" que o Brasil precisa mostrar não se refere à irracionalidade animal, mas ao "espírito" que não se conforma com a simples constatação de que há crise. Não só protesta ou critica, mas sugere atitudes e aponta caminhos. Para o influente economista britânico, "uma grande proporção de nossas atividades positivas depende mais de otimismo espontâneo do que de expectativas matemáticas, sejam morais ou hedonísticas ou econômicas".

A campanha em questão cumpre essa orientação ao sair da mesmice de protestar, ação no mais das vezes contaminada por distorções e apetites políticos, limitada aos aspectos negativos da situação nacional, sem apresentar soluções corretivas. Não fica no "terceiro turno", que grita contra a escuridão sem acender luzes, nem cai na lamúria dos que apontam a liberdade de imprensa como culpada por escancarar tanta corrupção, oculta e represada antes das delações premiadas.

Ao optar pela pauta positiva, propondo cinco eixos centrais de ações preparatórias bem definidas para a retomada do desenvolvimento econômico, a campanha começa bem orientada e terá um previsível êxito desde que não se perca na descontinuidade.

TÚNEL DO TEMPO

O Paraná

Tiroteio e morte em Guaíra

Prejuízo para a exportação: soja

Último ato de Geisel: Brasília

Ceasa está quase pronta: será inaugurada em abril

PR inaugura novo armazém 6ª feira

Soja do Oeste quase colhida

Matelândia tem programas: cursos

Tribunal julga Xá por crimes

Estupro: menor no hospital

Verno empossado

Timão virá a Cascavel para inaugurar o Ninho da Cobra

Outro comitiva

7 de fevereiro de 1979

Policiais e bandidos se enfrentam na base da bala em Guaíra. Pior para os bandidos, um dos quais tomba morto. Em seu último ato como presidente da República, o general Ernesto Geisel inaugura o Teatro Municipal de Brasília. Avançam as obras da Ceasa em Cascavel, cuja inauguração aconteceria dois meses mais tarde.

Uma trágica simetria política

J. J. Durán

O petismo, cujo idealizador e expressão política máxima é Luiz Inácio Lula da Silva, e o peronismo da presidente argentina Cristina Kirchner parecem ter estabelecido uma interessante simetria ideológica e política de gestão no cenário indoamericano.

Com idênticos conteúdos programáticos e populistas e identificados com o ideário socialista-trabalhista, ambos evoluíram em diferentes etapas de sua existência – o peronismo nasceu em 1945 e o petismo em 1980 – mas se originaram no mesmo berço político-sindical com uma proposta renovadora, audaz e direcionada programaticamente para as classes mais pobres da sociedade. E mantiveram essa identidade nos palanques eleitoras, mas fizeram um giro de 360 graus quando chegaram ao poder.

Juan Domingo Perón e seus descamisados criaram na sociedade platina uma brecha irreconciliável entre seguidores e opositores de seu ideário, e isso acabou desembocando em contínuas lutas fratricidas e governos militares autoritários ou tirânicos até 1983, quando do surgimento do senhor Alfonsin e seu legendário partido, a União Cívica Radical. Logo após um breve interregno partidário, o peronismo ressurgiu – já sem Perón – para dominar o cenário político e eleitoral platino.

No Brasil, com a chegada de Lula ao poder começou o reinado eleitoral do Partido dos Trabalhadores mediante o sistemático voto na reeleição outorgada pelas maiorias republicanas brasileiras, dentro de um cenário político muito assemelhado ao da vizinha Argentina.

Nos últimos 12 anos em ambos os países se tem vivido a democracia, ainda que com inúmeras imperfeições. No Brasil, a violência do Estado desapareceu; na Argentina, os "suicídios" dos opositores viraram "apenas" moeda de troca.

> São simétricos ambos os sistemas também no auge desenfreado, sistemático e oficializado da corrupção

Mas são simétricos ambos os sistemas também no auge desenfreado, sistemático e oficializado da corrupção, que levou ao surgimento de figuras cuja identificação só é semelhante à dos antigos mafiosos dos filmes hollywoodianos.

Na década infame que ainda atravessamos, a corrupção e o benefício da delação premiada aos salteadores da República – bem como sua impunidade no momento em que baixarem as águas da fúria – estão garantidos. Nada de condenação ou cárcere; riscos, apenas aos magistrados que ousarem desacatar a ordem estabelecida pelo poder político.

Nos últimos tempos as coisas parecem estar mudando. Mas só parecem, pois a história prova que sambistas e tangueiros costumam ignorar a história e voltar a votar nos idealizadores das políticas destrutivas do patrimônio da República e de inverdades mais mortíferas que o vírus ebola.

Sistemas simétricos? Sim, simétricos, com seus otários de plantão esperando as bolsas aqui e os subsídios sociais na pátria do tango.

J. J. Durán é jornalista e membro da Academia Cascavelense de Letras – *juanjduran@hotmail.com*

falecimentos

- Joana Valentim (47)
- Geraldo L. Prates (68)
- Onorio Belini (73)

Óbitos registrados ontem, até as 17h, pela Acesc, em Cascavel

Lava Jato apocalíptico

Mario Eugenio Saturno

Em 17 de março de 2014, a Polícia Federal iniciava uma operação que revelaria um escândalo ainda maior que o do mensalão. Porém, começou modesta, com uma notícia quase perdida no meio de tantas outras no dia seguinte. Não foi somente um bom trabalho policial, mas também um excelente trabalho de um juiz que não se intimidou e soube montar a arapuca de corruptos.

A investigação da Polícia Federal começou em Brasília e durou nove meses, com muitas operações financeiras suspeitas identificadas onde funcionavam um posto de gasolina, uma agência de câmbio e uma lavanderia, daí o nome de Operação Lava Jato, um esquema que teria movimentado mais de R$ 10 bilhões.

Naquele dia 17, a Polícia Federal prendeu 17 pessoas em ações feitas em 17 cidades, de seis Estados e do DF, apreendeu R$ 5 milhões em dinheiro, 25 carros de luxo, joias, quadros e armas. Entre os presos, a doleira Nelma Kodama, que levava 200 mil euros na própria calcinha, quando embarcava para a Europa. Imitação barata de outro petista.

No dia 20, a Operação tomaria o rumo que mudaria a história da corrupção no Brasil. Investigado pelo Ministério Público Federal pela compra da refinaria em Pasadena, o ex-diretor da Petrobras Paulo Roberto da Costa foi preso sob suspeita de destruir e ocultar documentos. Em sua casa, foram encontrados R$ 751 mil, US$ 181 mil e · 11 mil em espécie. Ele se tornou alvo da Operação Lava a Jato porque ganhou um jipe Land Rover Evoke do doleiro Alberto Youssef. Exatamente como aconteceu com outro petista. Youssef já havia remetido ilegalmente para o exterior mais de US$ 30 bilhões no escândalo do Banestado.

Em agosto de 2014, Costa aderiu à delação premiada, em troca de redução da pena, e revelou o esquema de propina na Petrobras que era cobrada de fornecedores da estatal e direcionada para atender aos partidos PT, PMDB e PP. E revelou que os recursos foram usados na campanha eleitoral de 2010. Segundo Costa, as diretorias comandadas pelos três partidos recolhiam propinas de 3% de todos os contratos.

Esse esquema teve início em 2003, primeiro ano do governo Lula, quando se formou um cartel entre grandes empreiteiras para prestação de serviços à Petrobras e para obras de infraestrutura.

Protagonismo importante exerceu o juiz federal Sérgio Moro, responsável pelos processos da Lava Jato na primeira instância. Moro ouviu testemunhas de acusação e defesa, mandou prender operadores e empresários e fechou doze acordos de delação premiada.

Em 14 de novembro último, a Polícia Federal fez buscas em grandes empreiteiras e prendeu 85 executivos e outros investigados. Entre essas empresas, encontram-se as gigantes Camargo Corrêa, OAS, Odebrechet, UTC, Queiroz Galvão, Engevix, Mendes Júnior, Galvão Engenharia e Iesa. Essas empresas têm contratos de R$ 59 bilhões com a Petrobras. Eles não acreditaram, mas passaram o fim de ano na cadeia e alguns resolveram colaborar.

O juiz Moro encaminhou ao STF documentação que culminou na abertura de inquéritos para investigar 48 políticos. Já foram citados 22 deputados federais, 13 senadores, 12 ex-deputados e uma ex-governadora de cinco partidos: PT, PMDB, PP, PTB, e PSDB. E, importante, espera-se a devolução de R$ 1,5 bilhão, sendo que algumas centenas já foram.

Mario Eugenio Saturno é pesquisador e congregado mariano – *mariosaturno@uol.com.br*

Envie sua opinião, sugestão e críticas para *editoria@oparana.com.br.* Artigos devem ter até 3.300 caracteres, com identificação do autor.

Desoneração da folha

A presidente Dilma Rousseff reenviou ao Congresso Nacional ontem, como projeto de lei, proposta que altera alíquotas e reduz a desoneração da folha de pagamento das empresas. O governo havia enviado o texto inicialmente como medida provisória, que foi devolvida pelo presidente do Congresso, senador Renan Calheiros (PMDB-AL).

SESSÃO EM CURITIBA

Reforma política será votada em maio, diz Cunha

Presidente da Câmara participou de debate sobre o tema ontem na Assembleia Legislativa do Paraná

Curitiba - O presidente da Câmara de Deputados, Eduardo Cunha (PMDB), afirmou ontem que levará a reforma política para votação em plenário em maio deste ano.

Segundo o presidente, o tema será apreciado pelos deputados com ou sem o parecer da Comissão Especial criada para analisar a PEC (Proposta de Emenda à Constituição), que trata do assunto.

Eduardo Cunha esteve na Alep (Assembleia Legislativa do Paraná) para o lançamento do programa Câmara Itinerante, que tem o intuito de provocar o debate de temas nacionais e regionais, com troca de informações e sugestões para a reforma política.

A Comissão Especial da reforma política foi criada para realizar 40 sessões. As discussões estão na 13ª. Estão sob análise dos deputados temas espinhosos como o fim da reeleição do presidente da República, dos governadores e prefeitos; a eliminação do voto obrigatório, mudanças nas regras das coligações eleitorais e ainda a possibilidade um teto de despesas para a campanha eleitoral definido no Congresso Nacional.

"Quando acabar, se não tiver votado, eu vou avocar para o plenário, levarei para o plenário votar de qualquer maneira, com ou sem o parecer da Comissão, ou seja, nós vamos votar", disse o presidente.

LAVA JATO

Eduardo Cunha é um dos 47 políticos que são investigados por serem suspeitos de participar do esquema bilionário de corrupção, desvio e lavagem de dinheiro na Petrobras desvendado pela Operação Lava Jato. Cunha voltou a criticar a investigação contra ele. Disse que o procurador-geral Rodrigo Janot escolheu quem iria investigar. Para o presidente da Câmara, o inquérito foi aberto sem motivação, e isso, para ele, como chefe de poder, é um constrangimento.

Eduardo Cunha ao lado de Ademar Traiano e Beto Richa

Procuradoria propõe aumento de pena para o crime de corrupção

Brasília - A Procuradoria-Geral da República apresentou ontem um pacote com dez propostas para ampliar o combate à corrupção no País. Entre as medidas sugeridas pelos procuradores há o aumento de pena e celeridade nos processos sobre corrupção. As propostas serão enviadas para o Congresso Nacional e propõem alterações nos códigos de processos penal e civil.

Pela proposta, a pena seria calculada de acordo com o valor desviado dos cofres públicos. O crime de peculato (desvio de dinheiro público) hoje tem pena prevista de 2 a 12 anos, mas a Procuradoria sugere que a pena passe a ser de 4 a 25 anos.

O Ministério Público também sugere que o crime de corrupção passe a ser hediondo para casos em que o valor desviado supere cem salários mínimos (R$ 78,8 mil, segundo o valor atual). A pena prevista para este caso poderia variar entre 7 e 15 anos.

A Procuradoria quer ainda reduzir o número de recursos possíveis em processo penal e agilizar ações de improbidade administrativa.

Os procuradores sugerem ainda criminalizar o caixa dois, que é uso de recursos não declarados à Justiça Eleitoral em campanhas, a medida também pede punição para o candidato e partido que forem beneficiários pelo esquema.

coluna Esplanada

POR LEANDRO MAZZINI Twitter @colunaesplanada

PSB aposta em Romário e Marta para Rio e SP

A Executiva Nacional do PSB fez uma jogada dupla ontem, de olho nas eleições das maiores capitais do País ano que vem. No mesmo dia em que a senadora Marta Suplicy, ainda no PT mas antipetista, faz uma festa para fechar informalmente com o PSB a fim de disputar a prefeitura paulistana, a Executiva destituiu o deputado Federal Glauber Braga do comando da legenda no Estado do Rio para entregar a presidência ao senador Romário (foto), que já declarou estar disposto a disputar o Palácio da Cidade em 2016.

Recomposição

Mesmo com projetos municipais, o PSB tem candidaturas ameaçadas a importantes governos de Estado em 2018. Além do Rio, em SP, Rio Grande do Sul e Minas.

No tapetão

Romário recorreu a cláusula estatutária sobre montante eleitoral local para tomar o poder do diretório. O destituído Glauber ficou revoltado e desancou a Executiva.

Revoltado

Glauber fora eleito para comandar o diretório com 96% dos votos dos delegados. Repudiou a forma de condução de Romário e disse ser desrespeito à história do PSB.

Sem um pio

O senador Romário passou todo o processo sem dar um pio, apesar de procurado. E continua em silêncio, e trabalhando mais quieto que mineiro na moita.

Verde & água

Principal estância turística no eixo Brasília-Goiânia, a pequena Pirenópolis (GO) tomou iniciativa ainda não discutida em muitos municípios e fundamental em tempos de crise hídrica. O secretário de Meio Ambiente, Arthur Abreu, iniciou reflorestamento de nascentes e limpeza permanente do rio das Almas, que corta a cidade.

Disciplina

A partir de segunda-feira, a secretaria vai multar moradores e comerciantes com rede clandestina. O reflorestamento envolve voluntários, em especial alunos da rede pública. E implantação de cinco pontos voluntários de coleta seletiva de lixo.

Extremo & SP

Segue assim o exemplo da pequena Extremo, município do Sul de Minas Gerais que iniciou há 10 anos recuperação de margens e nascentes. Seu manancial corre para SP Paulo e é responsável por 30% do abastecimento do sistema Cantareira.

Tem mais

A Polícia Federal, que já investiga as contas secretas na Suíça, analisa lista do COAF desde a sua implantação, em 1998, para filtrar possíveis remessas ilegais.

Muito mais

O Swissleaks é o vazamento apenas dos clientes do HSBC. Ou seja, os 8 mil brasileiros com contas no exterior são apenas de um banco. A suíça tem 200 bancos.

Executivo x Legislativo

Do senador Álvaro Dias (PSDB-PR) sobre se houve cenário igual a este: 'Desconheço, e dizem que eu sou um dos mais antigos aqui. Mesmo no período de Sarney com grande impopularidade ele tinha o apoio do Congresso'.

Claro, claro

Segundo o tucano, a exceção foi o presidente Fernando Collor, com o impeachment, 'mas até o impeachment tinha também o apoio do Congresso'. O que não é o caso no momento. E critica o balcão de negócios com partidos (como se FHC não tivesse o seu).

Bolsa-Empresário, não!

Do economista Marcos Troyjo, professor do BRICLab da Columbia (NY): 'Medidas que Levy propõe para o Brasil distanciar-se do abismo inspiram-se no Consenso (de Washington). É o caso de disciplina macroeconômica, reforma tributária e redirecionamento dos gastos públicos para infraestrutura ou educação.

Arruda & Rollemberg

Mais sobre a aliança de José Roberto Arruda (PR) o ex, com o atual governador do DF, Rollemberg (PSB): Julio Peres , secretário de obras do GDF, é primo de Flávia, esposa de Arruda. É o DNA de Arruda no setor onde ele mais atuou quando no comando.

A cara da província

Flávia é sua segunda esposa de Arruda. Era sua personal trainer, pela qual se apaixonou, e foi vice na chapa ao governo que chegou ao 2º turno, sem qualquer experiência.

Ponto Final

"Nunca, na história desse país, os políticos forma tão perseguidos pela Justiça", deputado João Plenário, personagem do programa "A Praça é Nossa".

Com Luana Lopes, Equipe de DF e SP

www.colunaesplanada.com.br - contato@colunaesplanada.com.br - Caixa Postal 1980 - CEP 70254-970 - Brasília DF

Informe da redação

editoria e colaboradores

Um bom começo

É alentador saber que o empresariado do Oeste paranaense está unindo forças em torno de uma cruzada de combate à corrupção. Afinal, nossa tão denegrida classe política, à qual grande parte da sociedade atribui erroneamente toda a responsabilidade pela crescente sangria dos cofres públicos, só irá mudar a partir do momento em que a sociedade também mudar. Vale lembrar, porém, que corrupto e corruptor são uma espécie de "irmãos siameses", umbilicalmente unidos pelo interesse de meter a mão no que não lhes pertence nem de fato, nem de direito.

Na prática

Já diz um antigo ditado popular que "de boas intenções o inferno também está cheio". Dentro desse cenário, é importante destacar que só se vai combater a corrupção de maneira eficiente na medida em que cada setor faça a sua parte. E a classe empresarial tem um papel fundamental nesse processo, pois sem a participação dela tornam-se mínimas as possibilidades de superfaturar obras e serviços historicamente usados como principais ralos por onde o sagrado dinheiro público escapa aos bilhões.

Alvaro mudou

DIVULGAÇÃO

Em 1999, Alvaro Dias foi o relator de uma proposta de reforma política instaurando o financiamento público das campanhas eleitorais que acabou aprovada pelo Senado, mas que até hoje não chegou a virar lei. Passados 15 anos, o senador paranaense até comemora o fato da ideia não ser sido materializada e confessa sem pudor que mudou radicalmente de ideia.

Quadro promíscuo

Para Alvaro, o cenário atual é muito diferente do existente naquela época. "Confesso que não tenho coragem, hoje, de aprovar financiamento público de campanha. O atual quadro partidário é, no mínimo, temerário. Ele se organiza num ambiente de corrupção, com denúncias as mais graves de que partidos políticos se transformaram em organizações criminosas para a lavagem de dinheiro oriundo da corrupção", justifica.

No ataque

Edgar Bueno criticou duramente, ontem, a nova tentativa da oposição de tirá-lo da Prefeitura. "Meu mandato foi conquistado legitimamente e a campanha do Lemos foi sustentada aqui pelo dinheiro do petrolão. Sinceramente, não dá para entender como é que um homem não tem vergonha na cara em ficar insistindo numa coisa que já foi negada a ele pela Justiça?", disparou.

Transporte

Emenda do deputado cascavelense Alfredo Kaefer sugere a redução a zero das alíquotas do PIS/Pasep e da Cofins incidentes sobre o óleo diesel como forma de aliviar a crise enfrentada pelos transportadores e que levou à recente greve dos caminhoneiros. Se aprovada, a proposta levará a uma redução de 22 centavos de real no preço do litro do combustível.

*** O Sindicato dos Médicos do Paraná emitiu nota ontem dizendo que vai apurar a denúncia de que seus filiados estariam sendo tratados de forma discriminatória pela Secretaria de Saúde de Cascavel.** * A empresa Pioneira vai expor neste sábado de manhã, em frente à Catedral, seis novos ônibus adquiridos da Mascarello para reforçar a frota do transporte coletivo em Cascavel. *** O presidente da Amop, Marcel Micheletto, esteve ontem em Curitiba para prestigiar o lançamento do programa Câmara Itinerante, ocorrido na Assembleia Legislativa.** * Já está sendo definida a composição das duas primeiras CPIs da nova legislatura na Assembleia, uma para investigar os ataques a caixas eletrônicos e outra a ocupação fundiária de Pontal do Paraná.

NO PARANÁ

Empresariado toma posição e declara guerra à corrupção

No Oeste, campanha será lançada na manhã de hoje, em Cascavel

Cascavel – Empresários de toda a região estarão às 10h deste sábado, no Parque de Exposições de Cascavel, para um evento com o qual essa classe não está habituada. Em vez de celebrar resultados positivos das vendas ou prestigiar a posse em alguma das entidades que a representa, a classe vai participar da campanha "Brasil mostra sua garra", uma iniciativa de âmbito estadual e inédita no Paraná.

Sob a tutela da Faciap (Federação das Associações Comerciais e Empresariais do Paraná) e programada para acontecer em regiões estratégicas do Estado, a campanha visa lançar uma cruzada contra a corrupção que escandaliza o Brasil inteiro, será centrada em cinco eixos centrais e vai culminar com a apresentação de uma pauta propositiva para fazer com que o País retome o eixo do crescimento e da harmonia social e econômica.

No Oeste, o movimento será liderado pela Caciopar em parceria com as 47 associações comerciais integradas. "Vamos reunir centenas de empresários para mostrar a indignação do setor quanto aos equívocos atuais, que criam instabilidade, geram PIB negativo e promovem oscilações de ordem sociais perigosas ao presente e ao futuro do País. Os empresários não aguentam mais uma carga tão pesada de tributos, encarecendo demasiadamente seus negócios", antecipa o presidente da Coordenadoria, Sergio Antonio Marcucci, que é de Marechal Cândido Rondon.

O ato de hoje será o primeiro de uma série ser desenvolvida periodicamente para defender mudanças estruturais importantes no Brasil.

OS CINCO EIXOS

Com participação de 12 coordenadorias e cerca de 300 associações comerciais do Estado, a campanha "Brasil mostra sua garra" vai defender os seguintes pontos: Justiça, Ética, Respeito, Transparência e Responsabilidade. "São valores que qualquer pessoa de bem entende como imprescindíveis para a construção de um País melhor, mais justo e próspero", destaca o vice-presidente da Caciopar, Leoveraldo Curtarelli de Oliveira, de Santa Helena.

"Não podemos simplesmente apontar os problemas, também somos parte da solução. Por isso, vamos elaborar um documento indicando caminhos para mudanças e reformas possíveis e necessárias", diz o presidente da Acic, José Torres Sobrinho. "Todos somos igualmente responsáveis pela construção do País que queremos e que merecemos", afirma o ex-presidente da Caciopar e coordenador do programa "Oeste em desenvolvimento", Mario César Costenaro.

Sciarra hipoteca apoio à iniciativa

Cascavel – Em visita ontem à redação de **O Paraná**, o chefe da Casa Civil, Eduardo Sciarra, garantiu que qualquer eventual ato de corrupção no Governo do Paraná será punido exemplarmente, conforme determina a lei. "Se crimes forem comprovados as punições serão exemplares", assegurou.

Sobre o episódio envolvendo Luiz Abi Antoun, parente distante de Beto Richa, ele disse tratar-se de um caso isolado e que não atinge o governador. "Beto Richa tem longa trajetória política como prefeito de Curitiba e agora governador do Paraná e nenhum caso de corrupção chegou perto dele", assegurou.

Sciarra veio a Cascavel atendendo a um convite da Acic e declarou integral apoio ao movimento "Brasil mostra sua garra", lançado pelo empresariado paranaense. "Trata-se da indignação da sociedade em relação à corrupção, porque o dinheiro que é desviado acaba faltando para serviços essenciais

como saúde e educação. O momento é oportuno para que os protestos possam gerar nos poderes constituídos uma reflexão sobre esse momento que vive o País", concluiu.

LORENA MANARIN

Eduardo Sciarra na redação

Richa defende rigor da lei a Luiz Abi

Curitiba – "Toda denúncia que for consistente deve ser investigada e havendo culpados, que sejam responsabilizados, não importa quem seja". Essa resposta foi dada pelo governador Beto Richa ao ser indagado pela imprensa, ontem, sobre a investigação e prisão do empresário Luiz Abi Antoun, que é seu parente distante.

"Eu nunca me escondi, minha vida é um livro aberto e todos sabem que eu sou intolerante com algo ilícito, sou intolerante com desvio de conduta, muito menos com corrupção", completou o governador, que foi indagado sobre o assunto ao participar do lançamento da Câmara Itinerante, um projeto da Câmara dos Deputados.

Richa reafirmou que durante sua vida pública não teve qualquer denúncia envolvendo casos de corrupção. "Tenho praticamente 10 anos entre Prefeitura de Curitiba e Governo do Estado e nunca tive denúncias, porque eu sou atencioso com estas questões. Havendo denúncia, que seja apurada", reforçou.

O governador lembrou ainda que o Gaeco (Grupo de Atuação Especial de Repressão ao Crime Organizado), que efetuou a prisão de Luiz Abi, faz parte de uma cooperação do Ministério Público com o Governo do Paraná e desmentiu o parentesco próximo alardeado por setores da imprensa com o empresário. "Pelo Código Civil é um parentesco tão distante que não é nem considerado um parente. Mas enfim, está lá, se deve, tem que pagar. E está sendo investigado".

Richa também descartou qualquer influência de Abi no Governo do Paraná. "Não é influente (no governo). Tenho relação social com ele, como tenho com várias outras pessoas. Mas todas as pessoas com quem me relaciono sabem que eu tenho muitos amigos, um grande circulo de amizade, de relação social", completou.

Energia e gasolina puxam alta do IPCA-15

A energia elétrica e a gasolina foram destaques na inflação de março, informou o IBGE ontem. As contas de energia, que em março subiram 10,91%, responderam por 0,35 ponto percentual do IPCA-15 (Índice Nacional de Preços ao Consumidor Amplo - 15) de março, que subiu 1,24%. Com alta de 6,25%, os combustíveis exerceram impacto de 0,31 ponto no IPCA-15.

PARANÁ

Fórum é contra proposta da Faep pela prorrogação dos pedágios

Entidade quer que governos façam cumprir os acórdãos do TCU e do TCE-PR

Curitiba - Em nota à imprensa, o Fórum Nacional do Transporte discorda da proposta do presidente da Faep (Federação da Agricultura do Estado do Paraná), Ágide Meneguete, favorável à prorrogação dos contratos de pedágios no Paraná. "Não concordamos com a prorrogação de prazo e temos, sim, que pressionar os governos federal e estadual para que as concessionárias cumpram o contrato original, sem mais nenhum aditivo", disse o coordenador do Fórum, Acir Mezzadri.

"Que os governos façam cumprir os acórdãos do Tribunal de Contas da União e também do Tribunal de Contas do Paraná que deixam claro que devem ser reduzidas as tarifas de pedágios por terem sido consideradas abusivas". O Fórum lembra que houve também a CPI do Pedágio, a qual o governo deve tomar providências. Entre elas estão: a redução de 25% das tarifas atuais e a fiscalização rigorosa da execução de obras previstas até o final dos contratos pelo DER.

O Fórum propôs ação ordinária que já tramita na Justiça Federal do Paraná, onde busca anular todos os contratos aditivos efetuados durante o governo de Roberto Requião (2003-2010) após o contrato original, o que vedaria qualquer possibilidade de renovação ou prorrogação dos mesmos após seu término, bem como a imediata redução das tarifas de pedágio no Paraná.

Fazenda já enviou os carnês do IPVA para 90% dos proprietários de veículos

Curitiba - A Secretaria estadual da Fazenda já enviou pelos Correios 90% dos carnês para pagamento do IPVA 2015. O calendário de pagamento do imposto começará no dia 6 de abril. A data vale para os proprietários de veículos que optarem pela cota única e para quem irá pagar o IPVA em parcelas.

A estimativa de arrecadação do IPVA 2015 no Estado é de R$ 2,9 bilhões. As alterações na alíquota do imposto, estabelecidas pela lei 18.371, de dezembro de 2014, podem representar um incremento de R$ 700 milhões na arrecadação do IPVA neste ano.

O incremento terá grande impacto na receita dos municípios paranaenses, já que muitos deles têm no IPVA sua maior fonte de receita, ultrapassando até o IPTU. É que 50% do valor total do IPVA arrecadado fica nos municípios, destinado ao pagamento de despesas e investimentos. A outra metade, como acontece nos municípios, entra no caixa do Tesouro Estadual para pagamento de despesas de custeio do Estado, como a folha de pagamento, mais os investimentos em educação, segurança, saúde, área social e outros setores.

CALENDÁRIO COM DESCONTO DE 3% - À VISTA

PLACAS FINAIS	PRAZO DE PAGAMENTO
1	6/4/2015
2	7/4/2015
3	8/4/2015
4	9/4/2015
5	10/4/2015
6	13/4/2015
7	14/4/2015
8	15/4/2015
9	16/4/2015
0	17/4/2015

Dólar termina semana em queda

São Paulo - Após abrir em alta e chegar a R$ 3,30 na manhã de ontem, o dólar virou e fechou em baixa, refletindo o bom humor generalizado nas praças financeiras internacionais.

A moeda norte-americana caiu 2,01%, a R$ 3,2302. Na semana, o dólar caiu 0,58%. No mês, há alta acumulada de 13,10% e no ano, de 21,5%.

Operadores citavam uma série de fatores para explicar o clima favorável, incluindo o tom mais cauteloso adotado pelo Federal Reserve em sua decisão de política monetária nesta semana, o programa de compra de títulos do Banco Central Europeu e a promessa de reformas da Grécia.

Isso acabou deixando de lado, por ora, preocupações de investidores com atritos entre o governo brasileiro e o Congresso e preocupações com o ajuste fiscal, mas operadores mantêm essas questões no radar e elas prometem sustentar o quadro de preocupações nas próximas sessões.

Ministro diz que não é possível atender reajuste de servidores

Brasília - O ministro do Planejamento, Orçamento e Gestão, Nelson Barbosa, recebeu ontem representantes de mais de 40 categorias de servidores públicos e iniciou as conversas sobre os reajustes salariais dos próximos anos.

O último aumento concedido pelo governo federal para a maior parte das categorias de servidores públicos foi em 2012, com vigência entre 2013 e 2015. O percentual foi de 15,8% a sete carreiras do funcionalismo público do Executivo federal, parcelado em três parcelas, até 2015. Segundo Rudiney Marques, do Unacon Sindical, os funcionários pedem um aumento de 27,3% para o ano de 2016.

Segundo o ministro do Planejamento, Nelson Barbosa, não é possível atender a essa proposta dos servidores. "Não há espaço fiscal para atender essa proposta", disse ele, acrescentando que as negociações com os servidores públicos vão até agosto deste ano - quando o governo tem de enviar a proposta de orçamento federal do ano que vem.

INDICADORES ECONÔMICOS

DÓLAR 20/03

	% dia	compra	venda	% mês
COMERCIAL	-2,0%	3,2290	3,2300	+13,1%
PTAX (BC)	-0,7%	3,2417	3,2423	+12,7%
PARALELO	-1,2%	3,1300	3,4300	+12,8%
TURISMO	-1,2%	3,1300	3,4100	+12,9%
EURO	0,9%	3,4984	3,5001	+8,4%

US$ 1 É IGUAL A:		MOEDAS X REAL	
Iene	120,30	Iene	R$ 0,0270
Libra est.	0,6702	Libra est.	R$ 4,84
Euro	0,9264	Peso arg.	R$ 0,37
Peso arg.	8,796	R$1: 1.488,32 guaranis	

POUPANÇA - TR

Período/ depósitos...	Poup. antiga até 3/5/12	Poup. nova part. 4/5/12	TR
21/2 a 21/3	0,6081	0,6081	0,1076
22/2 a 22/3	0,6081	0,6081	0,1076
23/2 a 23/3	0,6265	0,6265	0,1259
24/2 a 24/3	0,5693	0,5693	0,0690
25/2 a 25/3	0,5953	0,5953	0,0948

BOVESPA 20/03

IBOVESPA: +1,99% 51.966 pontos

Ações	%	R$
Petrobrás PN	+5,06%	9,35
Vale PNA	+4,70%	17,38
Brasil ON	+4,22%	23,94
Estacio Part. ON	+12,47%	17,77
Eletrobrás PNB	+7,33%	7,47
Cyrela Realt ON	+5,43%	13,20

ÍNDICES DE INFLAÇÃO

Índice em %	JAN	FEV	ano	12m
IPCA (IBGE)	1,24	1,22	2,48	7,70
IGP-M (FGV)	0,76	0,27	1,04	3,86
IGP-DI (FGV)	0,67	0,53	1,21	3,74

REAJUSTE DE ALUGUÉIS

Índice	JAN	FEV	MAR
IGP-M (FGV)	1,0369	1,0398	1,0386
IGP-DI (FGV)	1,0378	1,0406	1,0374

* Correção anual. Multiplique valor pelo índice

SELIC ANUAL: 12,75% | TJLP: 5,50%/ano

TABELA DO IR

BASE (R$)	Alíq. %	deduzir
Até 1.787,77	-	-
De 1.787,78 até 2.679,29	7,5	134,08
De 2.679,30 até 3.572,43	15	335,03
De 3.572,44 até 4.463,81	22,5	602,96
Acima de 4.463,81	27,5	826,15

Dedução p/ dependente: R$ 179,71; **IR 2014:** parcelas atrasadas, pgto fev/15: Selic de 9,11% + multa

SAL. MÍNIMO PR (maio/2014 a abril/2015)

I	R$ 948,20	III	R$ 1.020,80
*II	R$ 983,40	IV	R$ 1.095,60

Em reais. *Faixa II: empregados domésticos.

OUTROS INDICADORES

	JAN	FEV	MAR
TJLP (%)	5,50	5,50	5,50
Sal. mínimo	788,00	788,00	788,00
UPC	22,55	22,55	22,55

CUSTO DA CONSTRUÇÃO (CUB)

R$/m2	JAN	FEV	%m	%ano	%12m
Paraná	1.211,36	1.215,70	0,36	0,52	5,91
Norte	1.198,12	1.199,76	0,14	0,45	6,63
Oeste	1.207,80	1.214,42	0,55	0,76	6,82

PREVIDÊNCIA COMP. FEVEREIRO

Empresário/empregador
Contribui com 11% sobre o pró-labore, entre R$ 788,00 (R$ 86,68) e R$ 4.663,75 (R$ 513,01), por GPS

Autônomo
1) Quem só recebe de p. físicas: recolhe 20% entre R$ 788,00 (R$ 157,60) a R$ 4.663,75 (R$ 932,75). 2) Recebe de p. jurídicas: a empresa recolhe 11% sobre o máximo de R$ 4.663,75 (R$ 513,01) e desconta do autônomo. 3) Recebe de jurídicas e físicas: desconto de 11% sobre o que recebe de jurídicas até R$ 4.663,75 (R$ 513,01). Se não atingir este teto, recolhe 20%, sobre a diferença até R$ 4.663,75. 4) Aut. especial:sobre R$ 788,00, recolhe 5% (donas de casa, Lei 12.470/2011) ou 11% (demais especiais), mas só aposenta por idade..

Facultativo
Contribui com 20% sobre R$ 788,00 (R$ 157,60) a R$ 4.663,75 (R$ 932,75), através de carnê.

Assalariados

Salários até R$ 1.399,12	8%
de R$ 1.399,13 até R$ 2.331,88	9%
de R$ 2.331,89 até R$ 4.663,75	11%

Emp. domésticos	Alíq. %	R$ mín	R$ máx
Empregado	8 a 11	63,04	513,01
Empregador	12	94,56	559,65
Total	20 a 23	157,60	1.072,66

Venc.: empresas 20/3 e pessoas físicas 16/3

MERC. RURAL

PREÇO PRODUTOR (DERAL/SEAB)

Em 20/03	PR	DIA	30d.	Casc.
SOJA	61,59	0,9%	6,8%	61,00
MILHO	21,97	0,0%	1,5%	21,50
TRIGO	32,16	-0,4%	3,2%	32,50
BOI GORDO	142,04	0,0%	1,8%	143,00
FRANGO	2,20	0,0%	1,9%	2,07

BOLSA DE CHICAGO

Em 20/03	CONT.	FECH.	DIA	30d.
SOJA	mai/15	973,75	12,00	-2,8%
FARELO	mai/15	324,00	4,70	-4,3%
MILHO	mai/15	385,00	11,50	-2,0%
TRIGO	mai/15	530,00	18,00	4,5%

LOTES/ATACADO (AgDOSSIÊ:DINHEIRO)

Em 20/03	PRAÇA	R$	SEM	30d.
SOJA	Cascavel	65,00	0,0%	7,4%
SOJA	Paranaguá	71,00	0,7%	10,1%
MILHO	Cascavel	25,20	2,9%	9,6%

PRODUTOR e LOTES: soja, milho e trigo em sc 60kg, boi gordo em arroba e frango em kg. CHICAGO: pontos =cents de US$ /bushel na soja (27,2kg), milho e trigo (25,4kg) e US$ tonelada curta no farelo (907kg). DIA: var. em pontos

Sinalização horizontal

Foi iniciada esta semana uma ampla revitalização na sinalização horizontal das vias urbanas de Cascavel. Os trabalhos estão sendo focados num primeiro momento nos binários, que são as principais vias de acesso ao centro da cidade e de escoamento para os bairros. O serviço está sendo realizado pela Sinaroto Sinalizações Ltda, vencedora da licitação.

UNIOESTE

TCE aponta irregularidade no pagamento de horas extras e pede reposição de servidores

Em muitos casos, número de horas extras superou a jornada de trabalho mensal, quando o máximo permitido por lei é 33,3%

Curitiba - O TCE-PR (Tribunal de Contas do Estado do Paraná) expediu recomendação ao governo do Estado para que promova a reposição de servidores da Unioeste (Universidade Estadual do Oeste do Paraná). A medida foi tomada em processo que julgou irregularidades no pagamento de horas extras na instituição em 2012.

A Sétima ICE (Inspetoria de Controle Externo) do TCE-PR – então responsável pela fiscalização das universidades estaduais – apontou que, naquele ano, a Unioeste destinou R$ 3,833 milhões ao pagamento de 233,9 mil horas extras aos seus servidores. Em muitos casos, o número de horas extraordinárias ultrapassou a jornada de trabalho mensal, quando o máximo permitido por lei é 33,3%.

Na Comunicação de Irregularidade, a 7ª ICE apontou que o pagamento "excessivo e indiscriminado" de horas extras contraria o Estatuto dos Servidores Civis do Paraná (Lei Estadual 6174/70) e os decretos estaduais 2813/2000 e 6264/2012. Na avaliação dos técnicos do Tribunal, a medida "descaracteriza o conceito e a natureza dos serviços extraordinários, permitida para atender situações excepcionais e temporárias".

NECESSIDADE

Com o objetivo de apurar a irregularidade, o TCE-PR instaurou processo de Tomada de Contas Extraordinária. Na defesa, o reitor, Paulo Sérgio Wolff, justificou que o pagamento das horas extras foi "necessário e imprescindível" para manter o funcionamento da instituição – especialmente de seu Hospital Universitário –, devido à falta de servidores. Segundo o reitor, além do HU a medida foi utilizada para não interromper o atendimento das clínicas odontológica e de fisioterapia, além das atividades de ensino.

Com o objetivo de apurar a irregularidade, o TCE-PR instaurou processo de Tomada de Contas Extraordinária

Wolff apontou que a defasagem de pessoal atinge os cinco campi da Unioeste. Apenas no HU, de acordo com sua defesa, não houve a reposição de 180 postos de trabalho gerados por aposentadoria, exoneração ou morte de servidores. A situação, segundo o reitor, foi agravada pelo aumento no número de leitos e alas do hospital ao longo dos anos.

Em 2013, o Estado realizou dois concursos públicos para a contratação de servidores na Unioeste. Mas, desde então, de acordo com o reitor, só foi autorizada a contratação de cinco agentes universitários, o que não resolveu o déficit.

PODER EXECUTIVO

Na sessão de 26 de fevereiro, o Pleno do TCE julgou parcialmente procedente a Tomada de Contas. O pagamento de horas extras – que recebeu autorização posterior do governo do Estado – foi julgado regular com ressalva, devido à necessidade de manutenção do funcionamento da universidade e dos serviços que ela presta à população. A recomendação ao governo estadual se deve ao fato de que a solução para o caso, com a nomeação dos aprovados em concurso, depende de ato do Poder Executivo. A decisão do Tribunal Pleno foi embasada na instrução da Diretoria de Contas Estaduais e em parecer do Ministério Público de Contas. O acórdão foi publicado em 9 de março, na edição 1.075 do Diário Eletrônico do TCE-PR.

Preço elevado freia venda de pescados na Quaresma

LORENA MANARIN

Melhora das vendas é aguardada para a próxima semana nos supermercados

Cascavel - Estabelecimentos de Cascavel que comercializam pescados, como supermercados e peixarias, sentem que a procura pelo produto está abaixo do esperado para esta época de Quaresma, período dedicado ao jejum da carne vermelha. Com a maior demanda, o preço do produto sofreu um reajuste de 4% a 20%, dependendo da variedade, o que reflete nas vendas.

O encarregado pelo setor em um supermercado, Jackson Nascimento, conta que, motivado pelo aumento da procura, algumas variedades do alimento sofreram um reajuste na ordem de 10% a 15%, "Os filés de polaca e merluza foram os que mais subiram. Esse último, por exemplo, que custava cerca de R$ 12,50 agora é vendido por R$ 14,50 o quilo. Sentimos que os clientes estão mais contidos. Em relação ao ano passado, o movimento é de 15% a 20% menor. Esperamos que a partir da semana que vem, com a proximidade da sexta-feira santa, haja uma reação das vendas", estima.

Já o proprietário de uma peixaria vai além e afirma que a alta em algumas variedades de peixes chega a 20%, o que refletiu significadamente nas vendas. "De um mês para cá, quando tivemos de repassar o reajuste que em média foi de aproximadamente 15%, percebi que os clientes estão mais cautelosos" confirma Andrioni Borges. Segundo ele, o cenário se deve, dentre outros fatores, ao aumento nos preços de combustíveis. "Acredito que esta situação deve perdurar até quando houver uma estabilização dos custos de demais produtos dos quais o setor depende", adianta.

Como alternativa ao momento, o proprietário do estabelecimento diz investir em propagandas. "Faço anúncios em meios de comunicação, pois entendo que o momento ruim é passageiro", afirma.

PESQUE-PAGUE

Setor que poderia servir de alternativa a supermercados e pescarias, os pesque-pague não registram uma significativa melhora na procura. "Tivemos um leve aumento na clientela, se comparado ao mesmo período do ano passado, na ordem de 5% a 7%. Desde a semana do carnaval, registramos uma melhora de 20% a 30% no movimento, mas isso se deve à procura natural da época. Isso que nós ainda não repassamos os reajustes aos clientes desde o início da quaresma", lembra Eduardo Marafon. No entanto, um aumento de 4% nos preços do peixe vivo deve ocorrer a partir de terça-feira no pesque-pague.

De acordo com o empresário, o reajuste se deve ao custo da produção. "Tivemos alguns aumentos como na ração e combustível, por exemplo, e isso reflete no preço final", afirma.

● MARCELO MACHADO

Comércio de Cascavel reduz emprego no acumulado de 2015

Cascavel - Apesar de o comércio de Cascavel ter encerrado o mês de fevereiro com um saldo positivo de 14 contratações formais de trabalhadores, o número ainda não foi suficiente para reverter as dificuldades enfrentadas pelo segmento.

De acordo com dados divulgados pelo Caged (Cadastro Geral de Empregados e Desempregados) do Ministério de Trabalho e Emprego, no acumulado deste ano o setor se mantém com saldo negativo de formalizações. Isso é o número de demissões de funcionários é superior ao de contratações no último mês.

Em janeiro foram admitidas 1.361 pessoas no comércio e houve desligamento de 1.463 resultando no saldo de -102 postos de trabalhos formais. Neste mês, o registro foi de 1.531 admissões e 1.521 demissões.

Considerando o primeiro bimestre de 2015, o comércio teve uma queda de 91 formalizações na cidade. Já no ano passado, o segmento encerrou o mês de fevereiro com saldo positivo e os dois primeiros meses com 41 carteiras de trabalho assinadas.

O presidente da CDL (Câmara de Dirigentes Lojistas) de Cascavel, Samoel de Mattos Junior, considera que a maior dificuldade hoje é encontrar pessoas qualificadas para o comércio varejista. "Percebemos que há oportunidade de emprego, o problema é a falta de capacitação de pessoas. Muitos comerciantes acabam substituindo funcionários na busca de encontrar outros mais qualificados até mesmo melhorar o atendimento, entretanto, nem sempre isso é possível", avalia.

● ROMULO GRIGOLI

Serviço de **entrega expressa Bombonatto.**
Suas encomendas de São Paulo entregues em Toledo, Cascavel e região a preços incomparáveis.
Entrega expressa
BOMBONATTO®
Precisou? Ligue 2103.8199

Crianças dão exemplo ao recuperar nascente

São Miguel – Alunos da Escola Municipal Serafim Machado de Souza e do Citel desenvolveram uma atividade diferente nesta semana em São Miguel do Iguaçu. Deixaram as salas de aula e os cadernos para sujar as mãos na recuperação de uma nascente. Eles fizeram o plantio de mudas no entorno de fonte de água na propriedade da agricultura Lucia Lago.

Conectada às atividades do Dia Mundial da Água (lembrado em 22 de março), os alunos puderam observar e auxiliar na preservação de um recurso indispensável para toda forma de vida. Ambientalistas da Itaipu orientaram as crianças sobre a importância de manter os rios limpos. "Temos que ter consciência de não poluir o meio ambiente e, para isso, precisamos ensinar as crianças", diz o diretor de Meio Ambiente, Luiz Osório Maturana.

Pesca ao tucunaré em S. Terezinha

Santa Terezinha - Organizada pela Pesti, Associação de Pesca Esportiva de Santa Terezinha de Itaipu com o apoio da prefeitura, a 2ª Pesca Internacional ao Tucunaré será realizada hoje e amanhã no Terminal Turístico Alvorada de Itaipu. "Vamos organizar um grande evento com foco na pesca esportiva", diz o presidente da Pesti, Rafael Warken.

Rafael explica que o torneio busca desenvolver o potencial turístico da pesca esportiva. Como diferencial, o evento também pratica a consciência ecológica dos pescadores, combatendo o uso de materiais poluentes e predatórios. Cada equipe, formada por dois integrantes, pode apresentar somente quatro exemplares vivos de tucunaré para medida e somatória. Os peixes devem estar em condições de soltura.

A programação prevê para hoje entrega de kits, jantar caipira, moda de viola e apresentação da banda Painel de Jipe, de Curitiba. No domingo tem café da manhã a partir das 5h, largada às 8h, chegada às 14h, almoço, premiação e sorteio de brindes e prêmios. As equipes inscritas no torneio receberão kits com camiseta, boné, adesivos de identificação, regulamento, dois tickets de café e dois tickets para almoço.

RECICLÁVEIS | Palotina estimula a coleta responsável

ASS. PREF. PALOTINA

Secretaria de Agricultura e Funasa desenvolvem o Projeto Cidade Limpa em Palotina. A meta é orientar e mobilizar a população a fazer a correta destinação de resíduos sólidos. O Ministério Público auxilia na campanha, que será ampliada em quatro grandes encontros. O órgão vai repassar informações, orientar e cobrar a participação das pessoas no reaproveitamento de materiais recicláveis. A população recebe caixas para armazenar lixo que, então, será recolhido por equipes da prefeitura.

Dengue suspende aulas na rede pública de Céu Azul

Céu Azul – O bom-senso prevaleceu em diálogo de pais de alunos, professores e líderes de Céu Azul. Diante de risco de epidemia de dengue, a opção foi por cancelar as aulas em dez das 12 escolas da rede municipal de ensino e em Cmeis por tempo indeterminado. O regime de aulas foi suspenso na quinta-feira. O município tem 21 casos da doença confirmados. A soma de ocorrências aumenta em toda a região e uma morte, por dengue hemorrágica, foi registrada no fim de semana em Marechal Cândido Rondon.

A decisão de interromper o período de aulas levou em consideração a localização de vários focos do Aedes-aegypti, que transmite a doença, perto de escolas e de centros municipais de educação infantil. Em reunião organizada pela Secretaria de Educação foi acordado também que o calendário somente será retomado quando houver segurança de que o risco de epidemia foi superado.

O prefeito Jaime Basso (PDT) decretou situação de emergência e setores públicos trabalham na organização de grandes mutirões de limpeza que ocorrerão em todo o perímetro urbano. Desde agosto do ano passado, o Paraná confirmou 3,4 mil casos de dengue, doença que se não devidamente tratada pode levar a óbito.

● JEAN PATERNO

CONFIRA ESTA E OUTRAS OFERTAS EM NOSSA LOJA.
(45) 2104 - 3707 - AV. BRASIL, 2262 - SÃO CRISTOVÃO - CASCAVEL/PR - WWW.BIBBOS.COM.BR
Condições de financiamento e consórcio sujeitas a aprovação de cadastro e crédito.

Santa Helena incorpora 6 veículos à frota

Santa Helena - A administração pública de Santa Helena adquiriu seis novos veículos pelo valor de R$ 298 mil. O dinheiro é proveniente de leilão de bens feito no fim de 2014, quando foram arrecadados R$ 562,8 mil. O leilão é um processo que beneficia o município tanto na obtenção de mais espaço no parque de máquinas quanto na aquisição de novos itens à frota municipal.

Os seis carros foram destinados ao Departamento de Fiscalização (um), para a Secretaria de Saúde (dois), para a Secretaria de Esportes (um) e os outros estão à disposição das outras secretarias. Com veículos e equipamentos novos há redução de custos de manutenção. A renovação da frota deve prosseguir nos próximos meses a partir de novos leilões.

INVASÃO

MST intimida moradores e comerciantes em Quedas

Com facões e vocabulário ofensivo, sem-terra cultivam medo

Quedas – Enquanto o governo não manda cumprir mandado de reintegração de posse, moradores e comerciantes de Quedas do Iguaçu são vítimas da truculência e das ameaças feitas por integrantes do MST, o Movimento Sem-Terra, que em julho orquestrou a quarta invasão à Araupel em 18 anos. O clima é de tensão na cidade e no interior. A política de intimidação, adotada por alguns dos membros do grupo invasor, obrigou as pessoas a mudar rotina, hábitos e a empregar o silêncio como aliado.

Os relatos de ações intimidadoras se multiplicam nos últimos nove meses. É comum que integrantes, armados de facão, dirijam-se ao comércio para fazer "alertas" aos moradores. Os invasores se aproveitam da fragilidade e do medo das pessoas. Com as ameaças, o MST tenta controlar e reduzir ao máximo o fluxo de comentários e de informações sobre a invasão que pode decretar a completa inviabilização das atividades de empresa responsável pela geração de mais de 1,5 mil empregos no município.

"Se nossas autoridades deixarem isso ocorrer, será um duro golpe não apenas à economia de Quedas, mas a um princípio constitucional valoroso, o do direito à propriedade", diz um morador local que, por temer represálias, prefere manter sua identidade em sigilo. "Não é difícil para um desses radicais usar o falcão que carrega na mão para muito mais do que intimidar pessoas que trabalham para garantir o seu sustento". Para assegurar a extração de madeira necessária para manter a indústria em atividade, a Araupel conta escoltas regulares da polícia.

EXTRAÇÃO ILEGAL

Os sem-terra escolheram a área ocupada a dedo. Nela há madeira de reflorestamento pronta para corte. As denúncias de extração ilegal são inúmeras. Os preços praticados são aviltantes e afetam o equilíbrio de uma cadeia econômica importante ao Paraná. Na semana passada, o policiamento em Quedas foi reforçado. Há dois riscos eminentes e que as autoridades tentam evitar a todo custo: a ocupação da Área 4 e do viveiro de mudas da empresa. Além de invadir, mesmo que a propriedade seja produtiva, o MST se especializou em depredar as áreas que são alvos de seus integrantes.

ACONTECE
NO SISTEMA FECOMÉRCIO
INFORME PUBLICITÁRIO

Congresso Nacional dos Sindicatos Patronais

Estão abertas as inscrições para a 31ª edição do Congresso Nacional dos Sindicatos Patronais do Comércio de Bens, Serviços e Turismo (CNSP). O Paraná será representado por seus líderes sindicais. O evento, organizado pelo Sistema Fecomércio Sesc Senac Alagoas, vai ocorrer entre os dias 15 e 17 de abril, no Centro Cultural e de Exposições Ruth Cardoso, com o tema "Guerreiros a serviço do desenvolvimento".
Informações pelo site www.31cnsp.com.br.

Fecomércio PR
Sesc | Senac | IFPD

Sob duas rodas

O paranaense tem retomado uma prática saudável: o andar de bicicleta. Para agrupar pessoas de diferentes idades e promover qualidade de vida, o Sesc PR passa a desenvolver o "CicloSesc – Viver mais a cidade". Sempre nas últimas quartas-feiras do mês, de março a novembro, Campo Mourão, Francisco Beltrão, Londrina, Paranaguá e Marechal Cândido Rondon receberão passeios ciclísticos noturnos. Serão percursos acessíveis a todo tipo de condicionamento físico. Toda a comunidade pode participar dos passeios, das palestras e das ações referentes ao ciclismo.

Sesc

Senac oferta 1,9 mil vagas em cursos técnicos gratuitos EAD no Paraná

O Senac ofertará 1,9 mil vagas gratuitas em cursos técnicos a distância pelo Programa Senac de Gratuidade (PSG) ao longo do ano no Paraná. Os cursos serão realizados pela Rede Nacional Senac EAD. Neste 1º semestre estão disponíveis os títulos: Técnico em Administração, Logística, Marketing, Meio Ambiente, Qualidade, Segurança no Trabalho e Transações Imobiliárias. As inscrições podem ser feitas até 25 de março pelo site www.ead.senac.br.

Senac

panorama regional

regional@oparana.com.br

Capacitações

ASSESSORIA

A universidade da cooperativa de Palotina qualificou cerca de 15,4 mil pessoas desde 2009. São trabalhadores e cooperados em diversos cursos, com foco em gestão e outros. Para o dirigente sindical Nivair de Castro de Souza, responsável pelas atividades e trabalhos do Sindicato dos Trabalhadores em Cooperativas de Palotina e região, esse número demonstra que a qualificação é cada vez mais necessária em todos os campos produtivos.

Cota

Empresários paraguaios mantêm a esperança de reconsideração, por parte do governo brasileiro, do valor da cota de compras no país vizinho. A redução, de US$ 300 para US$ 150, valerá a partir de 1º de julho. Na última terça-feira, o comércio de Ciudad del Este, Salto del Guayrá e de Pedro Juan Caballero ficaram fechados em repúdio à medida. No próximo dia 24, haverá audiências sobre o tema em Brasília.

Inspeção

O vereador Enio Moesch (PSDB) inspecionou as obras de remodelação do Cemitério de Palotina nesta semana. Enio acompanhou a colocação do calçamento nas vias do cemitério. As obras vão proporcionar novo visual ao local. Enio foi o autor de indicação solicitando ao Executivo o plantio de árvores no entorno do cemitério.

Multa

A multa aos proprietários de terrenos baldios em Toledo que forem flagrados jogando lixo nesses locais sobe de dez para 30 URTs. Uma Unidade de Referência de Toledo equivale a R$ 60,61, ou seja, a multa será de R$ 1818,30. Segundo o secretário de Meio Ambiente, Leoclides Bisognin, o aumento se deu pelo crescente número de reclamações, normalmente feitas por quem mora perto de algum terreno baldio.

Gastronomia

Paróquia Nossa Senhora de Fátima, de Serranópolis do Iguaçu, acaba de lançar a edição de 2015 da Festa do Leitão ao Fogo de Chão, agendada para 17 de maio. A meta é comercializar 150 kits/almoço. A programação terá início no dia 3 de maio, com várias novidades, entre elas o Festival de Música Nativa, show com a cantora Perla. O público estimado para toda a programação é de 20 mil pessoas.

Vendas

Associação Comercial e Empresarial de Santa Helena promoveu nesta semana dois treinamentos a empresários e a colaboradores. Um deles foi sobre Sei vender, direcionado a novos microempreendedores individuais e o outro sobre Abordagem de vendas, para empresas que estão no mercado há mais de dois anos.

Bom negócio

A Secretaria de Assistência Social de Nova Santa Rosa promove capacitação e consultoria a micros, pequenos, médios e empreendedores informais. O tema será o programa Bom Negócio Paraná. As inscrições seguem até 2 de abril. As aulas têm início previsto para 6 de abril. O curso tem duração de 66 horas, divididas em 20 dias.

Relatório

Conselho de Saúde aprovou nesta semana o Relatório Anual de Gestão 2014 de Serranópolis do Iguaçu. O diagnóstico foi feito pela Secretaria Municipal de Saúde e prestou contas de ações desenvolvidas no ano passado.

Método

Profissionais que atuam na rede de saúde bucal de Santa Terezinha de Itaipu participaram de reunião com a técnica de saúde bucal da 9ª Regional de Saúde, Iara Dotto. A pauta do encontro foi a nova metodologia que o governo pretende implantar em 2015 no atendimento odontológico. Na oportunidade foi apresentada cartilha com a linha guia que norteará os profissionais da área.

Missal recadastra

O Cras de Missal faz recadastramento ao Bolsa Família. Essa é uma exigência do governo federal. Quem não atender ao chamado perderá o benefício. Nos dias 31 de março e 22 de abril, a renovação das informações será no Ceaca, no centro. Em 14 de abril será no posto de saúde de Dom Armando, dia 15 no clube da comunidade de Jacutinga, no dia 22 no salão da igreja de Portão Ocoí e no dia 23 no posto de saúde do bairro Renascer. O horário será sempre das 7h30 às 11h30 e das 13h às 17h.

Contrabando apreendido

A Polícia Rodoviária Federal de Santa Terezinha de Itaipu apreendeu na madrugada de ontem três veículos carregados com cigarros e outros produtos contrabandos do Paraguai. Eles deram ordem de parada aos motoristas de um Master, Clio e Escort na BR-277, mas os três abandonaram os veículos e fugiram a pé.

CORRUPÇÃO

Gaeco desmantela quadrilha que agia dentro da Receita Estadual

Mandados de prisão e busca e apreensão foram cumpridos no Paraná, São Paulo e Rio

Londrina – Com o apoio da Corregedoria da Polícia Civil, o Gaeco (Grupo de Combate ao Crime Organizado) cumpriu ontem 14 mandados de prisão preventiva, sete de prisão temporária, 30 de busca e apreensão e 15 de condução coercitiva – que são aqueles em que as pessoas são encaminhadas para prestar esclarecimentos – em três estados do Brasil.

A ação, desenvolvida pelo Gaeco de Londrina, é sequência de outras já realizadas para desarticular um esquema de corrupção que operava na Receita Estadual de Londrina.

Os mandados foram cumpridos em Curitiba, Londrina, Ibiporã, Bandeirantes, Maringá, Campina Grande do Sul e Alvorada do Sul, no Paraná; em Palmital, no estado de São Paulo, e em Angra dos Reis e na capital do Rio de Janeiro.

Entre os detidos estão Rosângela Semprebom, irmã de Luiz Antônio de Souza, auditor fiscal preso em janeiro, e Marco Antônio Bueno, ambos auditores da Receita, além do policial civil André Santelli, que foi preso em Ibiporã. Segundo o Gaeco, Santelli era ex-funcionário da Receita e teria um irmão que trabalha no órgão. O delegado da Receita Estadual, Dalton Lázaro Soares, e o empresário Stefan Ruthschilling, proprietário de uma distribuidora de combustíveis, também foram presos.

INÍCIO

Na primeira etapa da operação, no último dia 5, o Gaeco cumpriu 54 mandados de busca e apreensão em Londrina e outras cidades do Estado. Segundo o Ministério Público, a ação apurou o enriquecimento ilícito de auditores fiscais e servidores, lavagem de dinheiro e pagamentos de propina.

No mesmo dia, a Justiça acatou pedido do MP e decretou a indisponibilidade dos bens e a quebra de sigilo bancário e fiscal de cerca de 50 pessoas e empresas. A suspeita é que os fiscais cobravam propina de empresários para dar baixa em dívidas milionárias e usavam o nome de terceiros e "laranjas" para lavar o dinheiro recebido.

DIVULGAÇÃO

R$ 500 MILHÕES

As investigações do Gaeco e da Promotoria de Proteção ao Patrimônio Público de Londrina iniciaram há aproximadamente nove meses e apontaram a existência de uma organização criminosa envolvida em corrupção ativa (dos empresários) e passiva (dos servidores da Receita Estadual), além de falsificação de documentos e lavagem de dinheiro. A polícia ainda não tem uma precisão sobre o montante do prejuízo causado pelo grupo aos cofres públicos, mas estima o valor em R$ 500 milhões.

Estelionatários tentaram corromper policiais

Os acusados de corrupção dentro da Receita Estadual de Londrina tentaram corromper policiais do Gaeco, segundo o promotor Cláudio Esteves. Ele não relatou como o fato aconteceu, mas disse que o Ministério Público levantou provas que os envolvidos ofereceram propina e tentaram obter informações privilegiadas. O promotor disse ainda que esse foi um dos motivos para que a operação fosse deflagrada já na manhã de ontem.

CÉU AZUL | Polícia Rodoviária Federal apreende mais 200 quilos de maconha

PRF

A Polícia Rodoviária Federal de Céu Azul apreendeu na manhã de ontem, na BR-277, um Celta carregado de maconha. O motorista do carro com placas de Campo Grande-MS não obedeceu à ordem de parada, fugindo em direção a Cascavel. Durante a perseguição, os policiais acionaram a cancela no meio da rodovia e, mesmo com um pneu furado, o condutor só parou cerca de um quilômetro depois. No porta-malas estavam mais de 200 quilos de maconha.

panorama policial

Cantor preso

Remari Moreira, 45 anos, foi preso ontem pela PRF de Quatro Pontes conduzindo uma carreta carregada com cigarros contrabandeados do Paraguai. O homem, que é cantor sertanejo em Umuarama, foi abordado no trevo de entrada de Toledo. Em vistoria ao Scania com placas de Marechal Cândido Rondon, os policiais encontraram escondidas sob uma camada de milho 600 caixas de cigarros. Remari disse que pegou a carreta em Dourados-MS e que receberia R$ 7 mil para conduzi-la até Cascavel. Na quarta-feira outro homem foi preso pela PRF transportando 300 mil maços da mesma forma.

Acidente na BR-277

A PRF de Catanduvas registrou na manhã de ontem um acidente no quilômetro 514 da BR-277, em Guaraniaçu. Um motociclista, que seguia sentido Cascavel, foi atingido por uma carreta com placas do Paraguai carregada de trigo. O motorista do caminhão disse que foi surpreendido pelo motociclista, que acabou batendo no rodado do veículo. O rapaz teve fratura numa das pernas e foi encaminhado ao HU.

Homicídio em Foz

Roque Leôncio dos Reis Júnior foi assassinado na tarde de ontem em Foz do Iguaçu. Segundo a polícia, ele estava na Rua Antônio Raposo, a cerca de uma quadra da Avenida das Cataratas, na Vila Yolanda, quando foi atingido com disparos de pistola calibre 380.

Denunciado pelo pai

O pai de um adolescente de 16 anos denunciou o próprio filho à polícia na noite de quinta-feira. Ao chegar na casa da família, localizada no Bairro Fachini, a polícia encontrou no quintal 600 gramas de maconha, 18 buchas de cocaína e 75 pedras de crack. O adolescente confirmou que iria vender a droga.

Tentativa de homicídio

Um adolescente foi vítima de tentativa de homicídio na noite de quinta-feira em São Miguel do Iguaçu. Conforme a Polícia Militar, o menor foi atingido com quatro disparos na esquina das ruas Toledo e Garibaldi. A vítima contou que ia para casa quando uma pessoa com roupa escura e uma arma em punho a atacou. O menor buscou socorro em um bar e não revelou os motivos do crime.

METROPOLITANO DE MARCAS
29/03
ABERTURA DA TEMPORADA
Local: Autódromo Zilmar Beux - Cascavel/PR
A partir das 14 horas
Ingressos: R$ 10

Myasava faz o 6º tempo em Goiânia

DIVULGAÇÃO

Gustavo Myasava foi sexto colocado nos treinos de ontem, depois de ter sido o melhor na chuva

Andando pela primeira vez o Autódromo de Goiânia, o cascavelense Gustavo Myasava, da equipe Drugovich Peças/Noma/J. Star, foi ontem um dos destaques dos treinos de abertura do Campeonato Brasileiro de Turismo. A primeira prova será hoje, às 17h37, e a segunda amanhã, às 8h42.

No primeiro treino de ontem, quando buscou conhecer o circuito, Gustavo foi o 10º com 1m35s044. No segundo, a primeira parte foi com chuva e ele foi o mais rápido. Na segunda parte, com pista seca, ficou com o sexto tempo com a marca de 1m34s704. O mais rápido do dia foi Marco Cozzi, da W2 Racing, com 1m32s891.

Gustavo Myasava frisa que a adaptação foi rápida. "É um circuito muito gostoso. Tem muita área de escape. A chuva atrapalhou um pouco, embora tenha feito o melhor tempo nestas condições. Estou evoluindo bem e tenho condições de buscar um excelente resultado neste fim de semana", acentua Gustavo.

Os pilotos que disputam o Brasileiro de Turismo retornam à pista hoje para o terceiro treino livre, a ser realizado das 11h às 11h20. O treino classificatório para a definição do grid de largada será das 14h20 às 14h40.

Treino em Foz

Os cascavelenses Pedro Tonet de Lara, Luana Chaves e Francisco Smarczwski Neto treinam hoje em Foz do Iguaçu, preparando-se para a 2ª etapa do Campeonato Sul-Brasileiro de Kart. A prova será disputada no dia 18 de abril e os três irão competir na categoria Júnior Menor.

No Damian

Os demais cascavelenses, entre eles Márcio do Lago e Pedro Gurgacz, preferiram se preparar para a 2ª etapa do Sul-Brasileiro, a ser disputada dia 18 de abril, em Foz do Iguaçu, treinando hoje e amanhã no Kartódromo Delci Damian, em Cascavel.

David em 29º

O cascavelense David Muffato, que será o convidado de Rafael Mattos na Prova de Duplas de amanhã, que abrirá a temporada de Stock Car em Goiânia, se classificou em 29º nos treinos de ontem com o tempo de 1m25s852. Os mais rápidos foram Átila Abre e Nelson Piquet, com 1m24s018.

Osvaldo Negri

O brasileiro Oswaldo Negri Júnior encerrou os treinos livres para a 63ª edição das 12 Horas de Sebring como o mais rápido no Sebring International Raceway, ao volante do Ligier Honda da Michael Shank Racing. Formado por Negri, o norte-americano John Pew e o inglês Justin Wilson, o trio fez 1m52s096. O treino classificatório foi disputado no início da noite de ontem e a prova será neste sábado, com largada às 11h40 e chegada às 23h40.

Kaefer larga em oitavo no Brasileiro de Marcas

Daniel Kaefer colocou Cascavel na oitava colocação do grid de largada da primeira prova da etapa de abertura do Campeonato Brasileiro de Marcas, a ser disputada hoje, com largada às 15h30. A segunda prova será amanhã, com largada às 14h15, com o grid tendo a inversão dos oito primeiros da primeira prova.

No treino classificatório de ontem, Daniel fez o tempo de 1m34s297, ao passo que o pole position Vitor Meira alcançou a marca de 1m33s139.

Mesmo largando em oitavo, o piloto cascavelense diz estar descontente porque poderia estar nas primeiras filas. "Errei na volta rápida. Rodei e joguei fora a chance de brigar pelas primeiras posições".

No primeiro treino de ontem Daniel foi o 17º com 1m51s965 e no segundo obteve a quarta colocação com 1m33s609. Este tempo no treino classificatório seria suficiente para colocá-lo na terceira colocação.

Copa Pinhais de Kart terá início dia 28 no Raceland Internacional

A Copa Pinhais de Kart, o Campeonato Metropolitano de Curitiba, terá início no próximo dia 28. A temporada deste ano constará de cinco etapas. Depois da que a ocorrerá no fim deste mês, serão realizadas provas nos dias 23 de maio, 27 de junho, 22 de agosto e 26 de setembro.

As cinco etapas serão disputadas no Kartódromo Raceland Internacional, com organização do Kart Clube Curitiba e supervisão da Federação Paranaense de Automobilismo.

Serão disputadas as categorias Cadete (Cadete e Mirim), Sprinter (Novatos e Graduados), Super Sênior (Sênior A, Sênior B e Super Sênior), Junior Menor (Júnior Menor e Júnior), Shifter e F-4.

MARIO FERREIRA

A Copa Pinhais chega à sexta edição atraindo novos pilotos

Venha correr em uma pista de verdade
LAGO KART OUTDOOR
Reservas: (45) 9813-6612
reservas@lagokartoutdoor.com.br
Kartódromo de Cascavel - PR

KARTÓDROMO DELCI DAMIAN
Uma homenagem a quem dedicou a vida ao esporte.

Panorâmica
Imaginologia Odontológica
Diagnósticos precisos
Serviços de Radiologia
Tomografia Computadorizada
Documentação Odontológica
Rua Antonina nº 1971 - Cascavel PR
45 3224 5662
www.panoramicaraiosx.com.br

COMPOSTO DE ERVA MATE FOLHA VERDE
Fone: (45) 3224-3435
melmate@uol.com.br

injediesel Bombas Injetoras
Solução em Injeção Diesel! POWER CHIP
Todas as marcas Nacionais e Importadas
(45) 3225-7064
R. Francisco I. Fernandes, 149
Cataratas - Cascavel - PR
injediesel@injediesel.com
www.injediesel.com

INSPEVEL
Inspeção Veicular de Cascavel
Fone: (45) 3326-9303
Av: Tancredo Neves, 2608
Cascavel - PR

Demian tenta recuperar prestígio no UFC

O UFC realiza seu segundo evento no Brasil em 2015 neste sábado, com o UFC Fight Night 62. Com sede no Maracanãzinho, o show traz um card com 12 lutadores brasileiros, comandados pelo faixa-preta Demian Maia. O paulista protagoniza a luta principal da noite em busca do top 5 dos meio-médios contra Ryan LaFlare. Além de Demian, nomes como Erick Silva, Gilbert Durinho, Leo Santos e Francisco Massaranduba lutarão no evento.

PARANAENSE

FC Cascavel desafia o Coritiba na abertura da penúltima rodada

Equipe do Oeste inicia hoje sua série de dois jogos como visitante para ir às quartas

Cascavel - A penúltima rodada do Paranaense de Futebol será aberta neste sábado com o confronto isolado entre Coritiba e FC Cascavel, às 18h30, no Couto Pereira. O duelo marcará o início da série de dois jogos que a equipe cascavelense terá fora de casa para tentar a classificação para as quartas de final e, consequentemente, se manter na elite do Estadual para o ano que vem, principal objetivo na temporada.

Na oitava colocação com 13 pontos, limite do grupo que avançará de fase, o FCC pode atingir neste fim de semana sua meta. Para isso, há três possibilidades: vencer o Coxa, empatar com Coxa e o Atlético não vencer em casa o Nacional amanhã ou Atlético e Rio Branco perderem para Nacional e Foz do Iguaçu, respectivamente. Nessa última hipótese, o time do Oeste não precisaria pontuar em Curitiba.

O pensamento dentro do FC Cascavel, entretanto, é resolver pelas próprias forças para não depender de ninguém para se classificar. Para isso, o técnico Paulo Foiani faz mistério quanto à escalação da equipe, que treinou com os portões fechados na quinta-feira, no Olímpico.

O certo é que o treinador cascavelense não terá o volante Cleber à disposição, por conta da ruptura dos ligamentos do tornozelo provocada por uma torção sofrida no empate sem gols com o Operário, domingo, em Cascavel. Já o atacante Henrique Dias voltou a treinar esta semana, completamente recuperado da lesão muscular que o deixou de fora das duas últimas rodadas. A dúvida agora é se Everton deixará a equipe para o retorno de Dias. Outras incógnitas são o atacante Jorge Preá, que ficou de fora do último jogo por lesão muscular, e o lateral-direito Alex, que volta de suspensão, mas reclamou de dores durante a semana.

PARANAENSE

	Time	P	J	V	E	D	GP	GC	SG
1º	Coritiba	22	9	7	1	1	14	5	9
2º	J.Malucelli	20	9	6	2	1	12	4	8
3º	Operário	17	9	5	2	2	13	6	7
4º	Foz do Iguaçu	16	9	5	1	3	10	9	1
5º	Londrina	15	9	4	3	2	8	2	6
6º	Paraná Clube	14	9	4	2	3	10	8	2
7º	Maringá	14	9	4	2	3	11	11	0
8º	FC Cascavel	13	9	3	4	2	4	3	1
9º	Atlético	8	9	2	2	5	5	9	-4
10º	Rio Branco	7	9	2	1	6	6	11	-5
11º	Nacional	3	9	1	0	8	10	20	-10
12º	Prudentópolis	2	9	0	2	7	2	17	-15

10ª RODADA

Hoje

18h30 Coritiba x FC Cascavel

Amanhã

16h J. Malucelli x Londrina
16h Rio Branco x Foz do Iguaçu
16h Operário x Paraná Clube
16h Prudentópolis x Maringá
18h30 Atlético x Nacional

Marechal recebe o Foz Cataratas na largada da Chave Ouro 2015

Marechal C. Rondon – A 21ª edição da história da Chave Ouro do Campeonato Paranaense de Futsal terá início neste sábado, a partir das 19h, com o jogo entre Marechal e Foz Cataratas, no Ginásio Ney Braga. Será o primeiro jogo oficial do time rondonense diante da sua torcida nesta temporada e também o início da busca do tricampeonato estadual.

Ao todo, 15 concorrentes disputarão o posto de melhor time de futsal do Paraná e a vaga para representar o Estado na Taça Brasil de Clubes 2016.

Para o jogo de hoje, quatro atletas não estarão à disposição do técnico Juninho no time da casa. O fixo Djaelson está tratando uma lesão no púbis, o goleiro Dalton sofreu uma lesão no tornozelo, o pivô Banana cumprirá suspensão devido à expulsão no seu último jogo pela Chave Ouro 2014, quando atuava pelo Marreco, e Leandrinho, que está em fase final de recuperação da cirurgia que fez no ano passado e deve voltar às quadras no próximo.

Os ingressos para Marechal x Foz Cataratas podem ser adquiridos antecipadamente a R$ 5, com meia entrada a R$ 2,50. Nas bilheterias do ginásio, o ingresso custará R$ 10, com meia-entrada a R$ 5.

MAIS JOGOS

Outros cinco jogos estão programados para este sábado pela abertura da Chave Ouro 2015. Para as 20h está marcado Ponta Grossa x ACF/Cascavel, enquanto para as 20h30 estão marcados Guarapuava x Dois Vizinhos, Umuarama x Clevelândia, Marreco/Francisco Beltrão x Campo Mourão e Ampére x São Lucas/Paranavaí.

JOGAM HOJE

PARANAENSE
18h30 Coritiba x FC Cascavel

CARIOCA
15h30 Resende x Friburguense
16h Volta Redonda x Madureira
16h Macaé x Bangu
18h30 Fluminense x Tigres

GAÚCHO
16h Juventude x B. de Pelotas
16h São José x N. Hamburgo
19h30 Avenida x União Freder.

PAULISTA
16h Mogi Mirim x Portuguesa
16h Santos x Audax
18h30 XV de Pirac. x S. Bento
18h30 Bragantino x Ponte Preta

ALEMÃO
11h30 Stuttgart x Eintracht Frankfurt
11h30 Colônia x Werder Bremen
11h30 Freiburg x Augsburg
11h30 Hannover 96 x B. Dortmund
11h30 Paderborn x Hoffenheim
14h30 Schalke 04 x Bayer Leverkusen

INGLÊS
9h45 M. City x West B. Albion
12h Newcastle x Arsenal
12h Aston Villa x Swansea City
12h Tottenham x Leicester City
14h30 West Ham x Sunderland

ESPANHOL
12h Atlético de Madri x Getafe
14h Rayo Vallecano x Málaga
16h Levante x Celta
18h Athletic Bilbao x Almería
18h Granada x Eibar

ITALIANO
14h Chievo x Palermo
16h45 Milan x Cagliari

PORTUGUÊS
15h Rio Ave x Benfica
17h15 N. da Madeira x Porto

Champions League

O sorteio dos confrontos das quartas de final da Liga dos Campeões estabeleceu um encontro que poderia ser a final do torneio. Barcelona e PSG se enfrentarão nesta fase, com duelo particular entre Neymar e a zaga da seleção brasileira na Copa do Mundo, composta por Thiago Silva e David Luiz. As bolinhas do sorteio realizado ontem pela Uefa apontaram também o clássico entre Real x Atlético, reprise da decisão de 2014. O Barcelona, que eliminou o Manchester City com atuações espetaculares de Lionel Messi, terá pela frente um oponente que jamais chegou a uma decisão de Liga dos Campeões. Os demais confrontos em busca de vagas na semifinal serão Bayern de Munique x Porto e Juventus x Mônaco. Os jogos de ida serão nos dias 14 e 15 de abril.

PAULISTÃO | Santos enfrenta o Audax

SANTOSFC.COM

O técnico do Santos, Marcelo Fernandes, fechou parte do treino de ontem no CT Rei Pelé para aumentar ainda mais o mistério sobre o substituto do volante Valencia, que está suspenso e não enfrenta o Audax, neste sábado, às 16h, no Estádio do Pacaembu, em jogo válido pela 11ª rodada do Campeonato Paulista. O jovem Lucas Otávio (foto) é o favorito para ficar com a vaga, mas Marcelo Fernandes alega que estuda ainda a entrada de Elano, Marquinhos Gabriel ou Leandrinho.

Seleção

A CBF anunciou o corte de David Luiz, Marquinhos e Diego Tardelli, todos por lesão. No lugar do trio, Dunga convocou Luiz Adriano (Shakhtar Donetsk), Gil (Corinthians) e Gabriel Paulista (Arsenal) para os amistosos contra França e Chile, quinta e domingo da semana que vem, respectivamente, em Paris e Londres.

Bradesco
EDITAL DE LEILÃO PRESENCIAL E "ON-LINE" DE CASA - CASCAVEL/PR
Local dos leilões: Auditório Freitas - Praça da Liberdade, 130 - 16º andar - Liberdade - São Paulo/SP
FREITAS LEILOEIRO OFICIAL

Sergio Villa Nova de Freitas, Leiloeiro Oficial inscrito na JUCESP sob nº 316, faz saber, através do presente Edital, que devidamente autorizado pelo Banco Bradesco S.A., promoverá a venda em Leilão (1º ou 2º) do imóvel abaixo descrito, nas datas, hora e local infracitados, na forma da Lei 9.514/97. Localização do imóvel: **Cascavel-PR.** Jardim Colméia. Rua Serra dos Andes, 443 (lt. 27 da qd. 06). **Casa**. Áreas totais: terr. 600m² e constr. estimada no local 95m². Matr. 9.556 do 3º RI local. Obs.: Construção e numeração predial pendentes de averbação no RI. Regularização e encargos perante os órgãos competentes correrão por conta do comprador. Ocupada. (AF). **1º Leilão: 06/04/2015, às 10h. Lance mínimo:** R$ 153.033,00. **2º Leilão: 16/04/2015, às 10h. Lance mínimo**: R$ 91.820,00 (caso não seja arrematado no 1º leilão). **Condição de pagamento**: à vista, mais comissão de 5% ao Leiloeiro. Da participação on-line: O interessado deverá efetuar o cadastramento prévio perante o Leiloeiro, com até 1 hora de antecedência ao evento. Para mais informações - tel.: (11) 3117-1000, ramais 121 ou 158. Os interessados devem consultar as condições de pagamento e venda dos imóveis disponíveis nos sites: **www.bradesco.com.br** e **www.freitasleiloeiro.com.br**

panorama esportivo

Dia de eleição

Como um gol da vitória marcado aos 45 minutos do segundo tempo, o candidato de oposição à presidência da Federação Paranaense de Futebol, Ricardo Gomyde, comemorou ontem a liminar da Justiça para registrar sua chapa na eleição deste sábado da entidade, a partir das 9h30. A chapa de Gomyde havia sido impugnada do pleito e o atual presidente Hélio Cury seguia a passos largos para hoje se confirmado em seu terceiro mandato à frete da Federação

Que fase!

O Santos sofreu ontem mais um baque financeiro. A 8ª Vara Cível do Foro da cidade comunicou oficialmente ao clube o ganho de causa do técnico Muricy Ramalho referente a uma dívida de aproximadamente R$ 1,3 milhão de sua multa contratual. O treinador dirigiu a equipe santista por 25 meses entre 2011 a 2013. A pendência financeira obriga o Santos a pagar a Muricy o montante da dívida em até três dias. O clube, por sua vez, está com escassos recursos financeiros e já decidiu que colocará o CT Meninos da Vila como objeto de penhora no processo.

Mordida

Um filhote de jacaré de cerca de 40 centímetros mordeu uma menina de nove anos enquanto ela fazia um treinamento de canoagem no Canal Hidrelétrica de Itaipu, em Foz do Iguaçu. A garota, pertencente ao projeto Meninos do Lago – que conta com cerca de 100 crianças e adolescentes –, foi encaminhada ao Hospital Costa Cavalcanti, medicada e liberada em seguida. Ela ferida no braço direito.

Fluminense

O Fluminense terá três importantes desfalques para a partida deste sábado, às 18h30, contra o Tigres, no Maracanã. O técnico Cristóvão Borges foi informado pelo departamento médico que Kenedy, Giovanni e Henrique não terão condições de entrar em campo e seguirão fora do time, da mesma forma que ocorreu na derrota para o Macaé na última rodada.

Novo acordo de delação

Duas companhias do grupo Setal fecharam um acordo com o Cade (Conselho de Administrativo de Defesa Econômica) por meio do qual concordaram em delatar o funcionamento de um cartel em licitações da Petrobras. No total, 23 companhias foram citadas como participantes do esquema.

VISITA AO RS

Dilma diz que fará cortes e bloqueio significativo no Orçamento de 2015

Congresso aprovou orçamento previsto para este ano nesta semana

Brasília - A presidente Dilma Rousseff afirmou ontem, após participar de evento de agricultura familiar em Eldorado do Sul (RS), que vai fazer "cortes" e um bloqueio "significativo" no orçamento de 2015, aprovado nesta semana pelo Congresso Nacional.

O governo iniciou neste ano processo de ajuste fiscal para reduzir gastos e reequilibrar as contas públicas. O bloqueio, tecnicamente denominado "contingenciamento", conforme o Ministério do Planejamento, consiste em retardar ou "inexecutar" parte da programação de despesas prevista na Lei Orçamentária em função da insuficiência de receitas.

"Nós, da União, tivemos agora aprovado o Orçamento nesta semana e agora, assim que for sancionado, nós vamos também, a exemplo do que fizeram todos os governos que tiveram seus orçamentos aprovados, fazer o contingenciamento, que será significativo e não será pequeno", afirmou.

Segundo ela, o objetivo das medidas é alcançar a meta estabelecida pelo governo para este ano de um superávit primário (economia feita pelo governo para pagar juros da dívida pública) correspondente a 1,2% do PIB (Produto Interno Bruto).

"É fundamental que nós tratemos o contingenciamento porque temos o objetivo de fazer 1,2% de superávit primário. Para fazer, contamos com as medidas que nós enviamos ao Congresso e também com processos de redução dos nossos gastos, o que só pode ser feito depois de o orçamento ser aprovado. Dado o orçamento, vamos fazer cortes no Orçamento e vamos fazer um contingenciamento de gastos", afirmou a presidente.

DEM ingressa com representação contra o programa Mais Médicos

Brasília - O líder do Democratas no Senado, Ronaldo Caiado (GO), ingressou ontem com uma representação no MPF (Ministério Público Federal) contra o ministro da Saúde, Arthur Chioro, pedindo punições por eventuais ilegalidades cometidas no programa Mais Médicos.

Conforme o parlamentar, uma das provas citadas no documento refere-se à gravação veiculada no Jornal da Band dia 17 de março em que integrantes do governo e da OPAS (Organização Pan-Americana da Saúde) acertam detalhes do termo de cooperação para, segundo a reportagem, mascarar a finalidade central do programa de financiar a ditadura cubana. Na peça, o senador solicita investigação da responsabilidade de gestores envolvidos na formatação e execução do programa e ressarcimento aos cofres públicos de recursos utilizados indevidamente.

O senador inclui também na representação os assessores do Ministério da Saúde, a coordenadora do Mais Médicos na OPAS, Maria Alice Fortunato, e o assessor internacional da Presidência da República, Marco Aurélio Garcia, como pessoas a serem investigadas. "É estarrecedor como acertam o termo de ajuste para fingir que o contrato não seria apenas para Cuba. Não estou relatando encontro de mafiosos e quadrilheiros. Foi uma reunião com integrantes qualificados e credenciados do governo e OPAS. Com essa gravação exposta pela TV Bandeirantes fica clara a manipulação do programa Mais Médicos para transferir dinheiro público à ditadura cubana e usar os médicos daquele país como cabos eleitorais. Médicos que foram tratados como mercadoria e vieram ao Brasil sob condições que desrespeitam as nossas leis e todos os tratados de direitos humanos que o país é signatário", argumenta Caiado. "Pedimos que se investigue se parte desses recursos repassados a Cuba, que já somam R$ 1,8 bilhão, retornaram ao país como caixa 2 de campanha", complementou o senador.

Surpreenda o seu mercado.
Ligue (42) 3220-3500 ou acesse
www.princesadoscampos.com.br/negocios

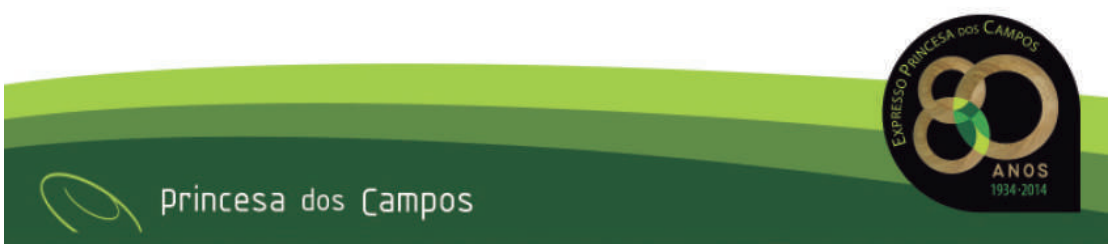

Serviço de **entrega expressa Bombonatto.**
Suas encomendas de São Paulo entregues em Toledo, Cascavel e região a preços incomparáveis.

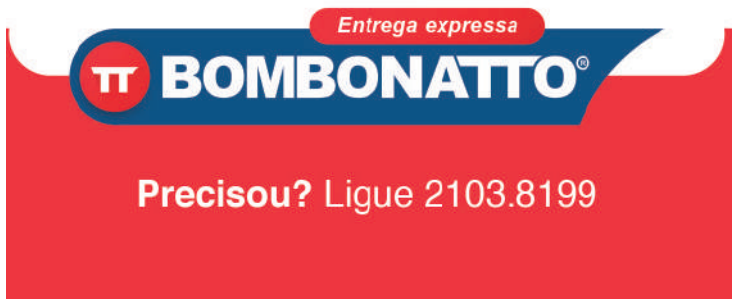

PREVISÃO DO TEMPO

CASCAVEL

Sábado 21/03/2015 — *Pancadas de chuvas isoladas*

Domingo 22/03/2015 — *Nebulosidade variável*

Segunda 23/03/2015 — *Nebulosidade variável*

CRESCENTE	CHEIA	MINGUANTE	NOVA
27/03-04h42	04/04-09h05	12/04-00h44	20/03-06h36

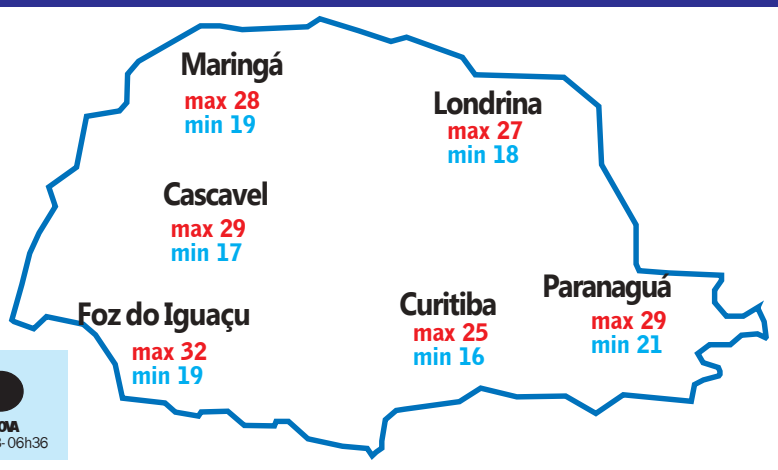

Loterias CAIXA

NOSSOS RESULTADOS SÃO INFORMATIVOS E NÃO SUBSTITUEM OS RESULTADOS OFICIAIS.

FEDERAL concurso 4954

1º prêmio	91.880
2º prêmio	35.173
3º prêmio	43.211
4º prêmio	20.985
5º prêmio	07.719

QUINA concurso 3743: 07 16 32 68 78

MEGASENA concurso 1687: 15 24 37 46 49 58

DUPLA SENA concurso 1369
1º sorteio: 15 23 26 30 33 39
2º sorteio: 04 14 16 20 23 30

LOTOFÁCIL concurso 1185: 03 05 06 07 09 13 14 16 18 19 21 22 23 24 25

LOTOMANIA concurso 1539: 04 12 16 17 25 29 32 34 42 48 53 59 60 63 69 74 76 80 95 99

TIMEMANIA concurso 702: 25 40 44 46 52 60 62

TIME DO ♥ CRUZEIRO/MG

Aulas de balé começam segunda-feira

Começarão na próxima segunda-feira as aulas de balé oferecidas pelo Departamento de Cultura de Santa Helena. Ao todo, vão participar 147 alunos de diferentes faixas etárias, a partir de seis anos. O número de inscritos surpreendeu, o mesmo ocorrendo com o interesse manifestado pelos pais em acompanhar os filhos.

Rocão comemora 10ª edição com público fiel

Cascavel – Os cascavelenses podem ir tirando o coturno e até mesmo a coleira do armário. Isso porque o Rocão, um dos eventos mais esperados da cidade, chega à sua 10ª edição neste fim de semana. Como acontece habitualmente, o evento será realizado na Praça Parigot de Souza (Praça do Country) e terá início às 14h deste domingo. E, claro, mais uma vez vai atrair milhares de pessoas amantes do rock e, principalmente, dos animais.

A Organização Mundial da Saúde estima que atualmente 30 milhões de animais estejam abandonados no Brasil. Quem for ao Rocão, que se estenderá até 17h, poderá adotar um companheiro. Para isso é necessário ser maior de idade e levar documento de identidade e comprovante de endereço. O adotante também deve contribuir com uma taxa de R$ 30 para ajudar a pagar as despesas com vacinas e castração.

Na boutique da Sou Amigo serão vendidas camisetas em parceria com a Universo Tees, camiseteria que lançou uma linha exclusiva de estampas, com doação de 30% da arrecadação à ONG. Também serão ofertadas bandanas e roupas pet, além de bottons de bandas e de temas animais. A venda será feita até o anoitecer.

FOTOS: DIVULGAÇÃO

A expectativa é que o evento deste domingo reunirá aproximadamente cinco mil pessoas

"Compre no Rocão e ajude os animais"

Em nove edições, o Rocão contabiliza quase 100 horas de muita música tocada por mais de 60 bandas. "Na primeira edição, quando ninguém conhecia o evento, nós reunimos cerca de 600 pessoas. Nas últimas edições este número chegou a cinco mil pessoas. É uma realização!", comemora a coordenadora da ONG Sou Amigo, Evelyne Paludo.

Para que tudo saia como planejado, os trabalhos começarão cedinho neste domingo. A partir das 7h os voluntários da ONG farão a limpeza da praça e a montagem de toda a estrutura que há pelo menos quatro edições abriga a praça de alimentação. "Nas primeiras edições nós contávamos apenas com a venda das bebidas e da boutique da Sou Amigo. Hoje, além dos voluntários da ONG que preparam crepe e tapioca, temos parceiros que vendem açaí, salada de frutas com sorvete e picolé, e que repassam parte do lucro para nos ajudar".

Por isso Evelyne pede para que os frequentadores do evento consumam no local. "Os voluntários e as bandas se envolvem apenas por paixão aos animais e ao rock n'roll, então vamos fazer valer esse trabalho. Compre no Rocão e ajude os animais!", frisa. Ao todo, 15 voluntários estão envolvidos na organização do evento, que conta com a parceria do apresentador Serginho Ribeiro, do programa Garagem do Rock.

Além dos jovens, o evento atrai motociclistas e famílias que fazem piquenique durante o dia. Nesta edição oito bandas vão embalar a tarde. E para se apresentar no evento tem até fila de espera. "Hoje, as bandas que querem participar devem enviar um cadastro para a página do Facebook da Sou Amigo, nós repassamos para o Serginho e ele é quem fica responsável por fazer este rodízio das bandas para que todas possam tocar".

www.fordcaminhoes.com.br

TODA A LINHA FORD CAMINHÕES COM A MENOR TAXA FINAME DO MERCADO.

TAXA FINAME DE 0,76% A.M. COM SOMENTE 10% DE ENTRADA, 6 MESES DE CARÊNCIA E 72 MESES PARA PAGAR.

CARGO 2429

10% de entrada | 0,76% Taxa a.m. | 72 meses | FINAME

Motor Cummins 6.7L com 290 cv;
Transmissão de 6 ou 9 velocidades;
Muito mais potência e economia.

CONSULTE CONDIÇÕES ESPECIAIS PARA GRANDES EMPRESAS.

0800-703 FORD 3673

RODOVIA BR 277 – KM 590
FACULDADE - CASCAVEL - PR
FONE: (45) 3220.8300

Konrad caminhões

Confira os serviços da Ford Caminhões: DISK FORD, S.O.S. FORD, FORD SERVICE, FORD TRAC

Ford CAMINHÕES

Todos juntos fazem um trânsito melhor.

Operação FINAME PSI, taxa de 0,76% ao mês = 9,5% ao ano, para planos de até 72 meses e até 70% do bem financiado, podendo ser ampliado para até 90%* do bem financiado com carência de 6 meses para micro, pequenas e médias empresas que possuam faturamento anual de até R$ 90 milhões. Operação BNDES Finame na Sistemática Convencional. O plano BNDES Finame é financiado com recursos do BNDES, de acordo com o disposto na Circular nº 01/2015 - de 5/1/2015 e demais normas desta instituição, conforme cláusulas contratuais. As condições estão sujeitas a alteração por parte das autoridades monetárias BACEN e BNDES. Promoção válida em todo o território nacional para a linha Cargo zero km até 30/4/2015 ou enquanto durarem os estoques. Consulte um Distribuidor Ford Caminhões para outros planos de financiamento e demais informações. As condições financeiras estão sujeitas a análise e aprovação de crédito pela financeira. Contratos de FINAME Ford Credit são operacionalizados pelo Banco Bradesco S/A. Consulte um Distribuidor Ford Caminhões para outros planos de financiamento e demais informações. As condições financeiras estão sujeitas a alteração, análise e aprovação de crédito pela financeira.

Dicas para enganar a fome de maneira saudável

Você decidiu que quer perder uns quilinhos ou, simplesmente, ter hábitos de vida mais saudáveis. Começou a praticar a atividade física e está tentando seguir uma alimentação equilibrada. Mas, vez ou outra, surge àquela fome ao longo dia, fazendo com que você tenha vontade de "escapar da dieta" e comer a primeira coisa que vê pela frente. Com boas orientações você pode enganar a fome de maneira saudável e manter-se focada na busca dos seus objetivos (seja de emagrecer, de definir o corpo ou simplesmente de cuidar da sua saúde).

1. Coma a salada primeiro: a nutricionista e personal diet Sabrina Lopes explica que comer a salada antes do prato principal é essencial. "Os legumes e hortaliças presentes na salada são ricos em vitaminas e minerais, mas também possuem uma boa quantidade de fibras que aumentam a sensação de saciedade e diminuem o esvaziamento gástrico".

2. Aposte nas vitaminas: as feitas em casa são uma boa opção para enganar a fome. "Isso porque possuem leite que, por ser uma fonte de proteína, deixa o processo de digestão mais lento. O ideal é associar frutas, leite desnatado e um cereal".

3. Consuma gorduras boas: Sabrina explica que a presença de ácidos graxos essenciais (gorduras boas) na dieta auxilia, assim como as fibras, no retardamento do esvaziamento gástrico. "Ou seja, ajuda a atrasar a digestão. As principais fontes de gorduras boas são as oleaginosas, o salmão, o abacate e o azeite de oliva extravirgem", diz.

4. Durma bem: Sabrina destaca que vários estudos comprovam que as pessoas que dormem mal possuem alterações nos seus níveis hormonais – o que aumenta a fome e diminui a saciedade. "Essas pessoas tendem a procurar alimentos calóricos e têm dificuldades em se sentirem saciadas, gerando uma compulsão alimentar", explica.

5. Coma devagar: é importante comer devagar, de acordo com a nutricionista, porque o processo de digestão se inicia na boca. "Através da mastigação quebramos os alimentos em partículas menores e a saliva inicia o processo de digestão de alguns nutrientes. Quando comemos devagar, nosso organismo estimula a produção de hormônios que dão saciedade e reduz a produção de hormônios da fome. Além de que, comer devagar evita problemas gastrointestinais, como azia, queimação, gases, dores abdominais.", ressalta.

6. Troque os doces por opções saudáveis: quando bate a vontade de comer doces, o ideal é procurar por frutas mais adocicadas ou chocolates meio amargos em pouca quantidade. "Porém, uma pessoa com uma alimentação equilibrada dificilmente desperta a vontade de comer doces. Mesmo porque a ingestão de doces é um ciclo vicioso: quanto mais doces você consome, mais vontade tem de consumir", explica.

7. Beba água: se você come de 3 em 3 horas mas mesmo assim bater aquela fome, beba água! Isso porque o sinal de sede é o mesmo da fome – o que pode estar te confundindo.

HOJE NA TV

TV TAROBÁ

06h00 – Power Rangers Na Galáxia Perdida
07h00 – Tarobá FM na tela
08h00 – Gente que faz
09h00 – Canta Paraná
10h00 – Raízes do Paraná
10h30 – Tarobá Entrevista
11h00 – Canal geral
11h30 – Tempo Quente
12h15 – Jornal Tarobá
12h45 – Tarobá Esporte
13h00 – Tarobá Circulando
13h30 – Os Simpsons
14h35 – Sessão Livre
16h15 – Brasil Urgente
18h50 – Jogo aberto com Caio Gotilieb
19h20 – Jornal da Band
20h25 – Mil e uma noites
21h20 – Show da Fé
22h15 – Os Simpsons
22h40 – Show Business
22h45 – Top Cine
00h45 – Show Business
01h35 – Cinema na Madrugada I
03h00 – Cinema da Madrugada II/Escrito nas estrelas
04h25 - Futurama
05h45 – Mr. Bean

RPC TV

06h00 – Como Será?
08h00 – Painel RPC
08h30 – Ultimate Homem-aranha
09h00 – TV Globinho
11h45 – Plug
12h00 – Meu Paraná
12h15 – Praça TV I
12h50 – Globo Esporte
13h20 – Jornal Hoje
14h00 – Estrelas
14h50 – Cine Fã-Clube/Colegas
16h10 – Caldeirão do Huck
18h25 – Sete Vidas
19h15 – Praça TV II
19h35 – Alto Astral
20h30 – Jornal Nacional
21h15 – Babilônia
22h20 – Big Brother Brasil 15
22h45 – Zorra Total
23h40 – Altas Horas
01h30 – Supercine
03h15 – Flash Big Brother Brasil
03h20 – Corujão I/O último assassino
04h45 – Corujão II/De Justin para Kelly
06h05 – Uma família da pesada

REDE MASSA

06h00 – Chaves
07h00 – Sábado Animado
08h00 – Negócios da Terra
08h30 – Carros e motores
09h00 – Programa do Darta
09h30 – Vamos às compras
10h00 – Sábado Animado
12h15 – Tribuna da Massa
13h00 – Chaves
14h15 – Programa Raul Gil
18h15 – Chaves
19h45 – SBT Brasil
20h30 – Patrulha Salvadora
21h15 – Esquadrão da Moda
22h15 – Cine Família
00h00 – Casos de Família
00h45 – Cine Belas Artes
02h30 – RR Soares

RIC TV

05h00 – IURD
06h30 – Nosso Tempo
07h00 – Fala Brasil Especial
10h15 – Esporte Fantástico
12h00 – Balanço Geral
14h00 – Record Kids/Pica Pau
15h15 – Cine Aventura/O corajoso ratinho Despereaux
17h20 – Cidade Alerta Especial
19h45 – Jornal da Record Especial
20h30 – Programa da Sabrina
23h00 – Legendários

CATVE

06h00 – A arte de viver
06h30 – Arte e matemática
07h00 – Bate Rebate
08h15 – Repórter Eco
08h30 – Mar sem fim
09h00 – Vila Sésamo
09h30 – Dora, a aventureira
09h45 – Cocoricó
10h00 – Rá-tim-bum
10h30 – Os sete monstrinhos
11h00 – Castelo Rá-tim-bum
11h30 – Que monstro te mordeu
12h00 – O causo do dia
12h15 – Hora do esporte
12h30 – Era uma vez no quintal
14h00 – Doug
14h30 – Osmar, a primeira fatia da forma
14h40 – Clipes DJ cão
14h45 – Historietas assombradas
14h55 – Clips DJ cão
15h00 – Nilba
15h15 – O show secreto
15h30 – Eu e os monstros
16h00 – SP pesquisa
16h30 – Zica e camaleões
16h40 – Shaun, o carneiro
16h45 – Clips DJ cão
17h00 – Matinê
18h30 – Plural
19h00 – Futsal Chave Ouro/ACF x Cascavel
20h30 – Castelo Rá-tim-bum
21h00 – Jornal da Cultura
21h30 – Viola, minha viola
23h00 – Especial Musical
00h00 – Cine Brasil
02h00 – Mad men

Programações sujeitas a alterações

www.renault.com.br

PROMOÇÃO GIROU LIGOU GANHOU

TODO MUNDO VAI QUERER UM RENAULT ZERO.

10 SANDERO STEPWAY
E MAIS MILHARES DE PRÊMIOS INSTANTÂNEOS.
SÓ ATÉ O DIA 23 DE MARÇO.

Veja como é fácil ganhar na promoção girou, ligou, ganhou.

- PASSE NA **OPEN VEÍCULOS** E PEGUE SUA CHAVE.
- SE O NOVO STEPWAY LIGAR, **ELE É SEU.**
- VOCÊ TAMBÉM **PODE GANHAR O CARRO NO SORTEIO.**
- E AINDA CONCORRE A **MILHARES DE PRÊMIOS INSTANTÂNEOS.**

LINHA 2015 COM IPI 2014

TAXA 0%

SANDERO STEPWAY
1.6 16v FLEX 15/15

- AIRBAG DUPLO
- FREIOS ABS
- RODAS DE LIGA LEVE 16"
- DIREÇÃO HIDRÁULICA
- AR CONDICIONADO AUTOMÁTICO
- MEDIA NAV
- SUSPENSÃO ELEVADA

ENTRADA A PARTIR DE:
R$ 29.994,00
+18x **R$ 1.240,27**
Valor à vista R$ 49.990,00

3 ANOS GARANTIA

TAXA 0%

3 ANOS GARANTIA

LOGAN AUTHENTIQUE
1.0 16v FLEX 15/15

- AIRBAG DUPLO
- FREIOS ABS
- RODAS 15"
- DIREÇÃO HIDRÁULICA
- AR CONDICIONADO
- DESEMBAÇADOR TRASEIRO

ENTRADA A PARTIR DE:
R$ 22.194,00
+18x **R$ 933,53**
Valor à vista R$ 36.990,00

Todos juntos fazem um trânsito melhor.

TAXA 0%

3 ANOS GARANTIA

FLUENCE DYNAMIQUE
2.0 16v HI-FLEX 15/15

- 4 AIRBAGS
- AR CONDICIONADO DUAL ZONE
- PILOTO AUTOMÁTICO
- FREIOS ABS
- RODAS DE LIGA LEVE 16"
- FARÓIS DE NEBLINA
- CHAVE-CARTÃO

ENTRADA A PARTIR DE:
R$ 40.794,00
+24x **R$ 1.252,00**
Valor à vista R$ 67.990,00

Open Veículos
Você mais perto de um RENAULT

CASCAVEL - Av. Brasil, 1339 - Jardim Gramado - **(45) 3218-3000**
TOLEDO - Av. Parigot de Souza, 3224 - **(45) 3277-8100**
FOZ DO IGUAÇU - R. Nelson da Cunha Junior, 300 - **(45) 3576-5000**

MUDE A DIREÇÃO

LOGAN AUTHENTIQUE 1.0 16V FLEX 15/15 a partir de R$ 36.990,00 à vista ou (60% de entrada) R$ 22.194,00 mais 18 parcelas de R$ 933,53 com taxa 0%. Já incluso no financiamento taxa TC, IOF, ST e SPF. Garantia de 02 unidades do veículo. FLUENCE DYNAMIQUE 2.0 16V FLEX 15/15 a partir de R$ 67.990,00 à vista ou (60% de entrada) R$ 40.794,00 mais 24 parcelas de R$ 1.252,00 com taxa de 0% ao mês. Já incluso no financiamento taxa TC, IOF, ST e SPF. Garantia de 02 unidades do veículo. SANDERO STEPWAY 1.6 16v FLEX 15/15 a partir de R$ 49.990,00 à vista ou (60% de entrada) R$ 29.994,00 mais 18 parcelas de R$ 1.240,27 com taxa de 0% ao mês. Já incluso no financiamento taxa TC, IOF, ST e SPF. Garantia de 02 unidades do veículo. Os descontos anunciados de R$ 1.000,00 a R$ 7.000,00 variam de acordo com o modelo do carro. O desconto de R$ 7.000,00 é para o modelo Duster Dynamique 2.0 4x4 no valor de R$ 78.300,00, que com o desconto fica R$ 71.300,00. Garantia de 02 unidades do veículo nessa condição. Os carros acima anunciados referem-se a veículos com pintura sólida e são flex. Financiamento sujeito a aprovação de crédito pela financeira Renault. Imagens meramente ilustrativas. Alguns itens mostrados e/ou mencionados são opcionais e/ou acessórios e/ou referente a versões específicas. Consulte a concessionária Open Veículos. Garantia de 3 anos ou 100 mil quilômetros, o que ocorrer primeiro, conforme consta no Manual de Garantia e Manutenção do veículo. Se beber não dirija. Promoção válida até dia 31/03/2015. Enquanto dirigir não fale ao celular. Preserve a vida. O uso de cinto de segurança em conjunto com Airbag podem salvar vidas. A PROMOÇÃO GIROU, LIGOU, GANHOU é válida até 23/3/2015 ou enquanto durarem os estoques. Crédito sujeito a análise e aprovação de cadastro. O regulamento completo desta promoção está disponível no site ofertas.renault.com.br e nas concessionárias participantes, sendo que a participação na promoção implica na aceitação total e irrestrita de todos os seus termos e condições. A promoção tem o seu período de participação descrito nos regulamentos e no site da promoção. A apuração, com livre acesso ao público, será realizada na Avenida 9 de Julho, 3.229, no São Paulo Business Center, a partir das 10 horas do dia 30/4/2015. Certificados de Autorização CA SEAE/MF nº 05/0423/2014 e CA SEAE/MF nº 06/0426/2014. Reclamações devidamente fundamentadas poderão ser apresentadas ao Procon local. Com o simples ato de participar e preencher o cupom, o participante concorda integralmente com o disposto no regulamento e cederá sua imagem sem ônus por um ano.

Falso crepe de doce de leite e banana

INGREDIENTES
- 4 bananas nanicas maduras, porém firmes
- 8 fatias de pão de forma sem casca
- 8 colheres (sopa) de doce de leite
- 1/2 xícara (chá) de leite para umedecer o pão
- Açúcar e canela para polvilhar
- 8 bolas de sorvete de creme
- Folhas de hortelã para decorar

MODO DE PREPARO
Corte as bananas ao meio no sentido longitudinal. Abra as fatias de pão de forma com o rolo de macarrão, até ficarem bem fininhas. Em seguida, passe 1 colher de doce de leite em cada fatia e por cima coloque meia banana. Enrole como um rocambole e prenda com um palito. Umedeça com um pouco de leite, coloque em uma assadeira untada com margarina e asse no forno preaquecido a 200 C até dourar. Retire os palitos, polvilhe o açúcar misturado com a canela, decore com folhas de hortelã e sirva com uma bola de sorvete.

Massa na pressão com molho de linguiça

INGREDIENTES
- 1 colher (sopa) de óleo
- 400 g de linguiça fresca sem pele, levemente desfeita
- 1 1/2 xícara (chá) de molho de tomate
- 2 xícaras (chá) de água
- Sal, pimenta-do-reino e manjericão picado a gosto
- 400 g de massa curta
- 2 colheres (sopa) de queijo parmesão ralado

MODO DE PREPARO
Em uma panela de pressão, aqueça o óleo e doure a linguiça, mexendo sempre. Junte o molho e a água. Tempere com o sal e a pimenta. Adicione a massa, misture e tampe a panela. Assim que começar a chiar abaixe o fogo e cozinhe por três minutos. Deixe sair à pressão e abra a panela. Misture o manjericão e ponha numa travessa. Polvilhe com o parmesão e sirva. Se quiser o molho grosso, deixe apurar mais sem tampar.

Serviço de **entrega expressa Bombonatto.**
Suas encomendas de São Paulo entregues em Toledo, Cascavel e região a preços incomparáveis.
Entrega expressa
BOMBONATTO®
Precisou? Ligue 2103.8199

Conchiglione recheado com filé de pescada Copacol

INGREDIENTES
- 200 g de conchiglione
- 500 g de Filé de Pescada Copacol
- 2 dentes de alho
- 1 cebola
- 2 colheres de sopa de Azeite de Oliva Minda
- 1 tomate
- Sal, pimenta do reino e cheiro verde a gosto
- Parmesão ralado a gosto
- Molho branco:
- 1/2 litro de leite
30 g de manteiga
- 30 g de Farinha de Trigo Minda
- 1 cebola pequenina
- 2 folhas de louro
- 2 flores de cravo
- Noz-moscada e sal a gosto

MOLHO VERMELHO
- 6 tomates
- 1 cebola
- 2 dentes de alho
- Sal e pimenta do reino a gosto
- Manjericão fresco a gosto
- 1 colher de extrato de tomate
- Azeite de Oliva Minda

MODO DE PREPARO
Cozinhe o conchiglione por 7 minutos, escorra e reserve. Refogue o alho e a cebola picados em cubos no Azeite de Oliva Minda. Corte os Filés de Pescada Copacol em pedaços pequenos e adicione ao refogado, tempere com sal e pimenta. Adicione o tomate picado e o cheiro verde. Se necessário adicione um pouco de água até que os filés de pescada estejam bem cozidos. Deixe com pouco molho. Termine de desfiar o peixe e recheie os conchigliones, reserve.

MOLHO BRANCO
Descasque a cebola e espete os cravos nela. Em uma panela aqueça a manteiga, adicione a Farinha de Trigo Minda e deixe levantar fervura. Adicione o leite todo de uma vez e com um batedor de ovos, mexa bem para desmanchar os grumos. Acrescente o louro e a cebola, mexendo até engrossar. Deixe ferver por 10 minutos. Tempere com sal e noz-moscada ralada.

MOLHO VERMELHO
Descasque e tire as sementes dos tomates. Pique-os em cubos pequenos. Em uma panela adicione um fio de azeite e refogue a cebola e o alho picados em cubos bem pequenos, quando ficarem transparentes adicione os tomates. Deixe ferver, se necessário adicione um pouco de água. Acrescente o extrato de tomate e deixe ferver até ficar na consistência desejada. Tempere com sal e pimenta, adicione o manjericão fresco desfolhado, reserve.

MONTAGEM
Em um refratário coloque o molho branco, arrume os conchigliones já recheados e cubra com o molho vermelho. Polvilhe o parmesão ralado e leve ao forno para gratinar.

Polpetone recheado

INGREDIENTES
- 1 kg de carne moída
- 4 colheres (sopa) de sopa de cebola
- 4 colheres (sopa) de cheiro-verde picado
- 1/2 pimenta dedo de moça sem sementes picada
- 1/2 xícara (chá) de miolo de pão amanhecido esfarelado
- 1 colher (chá) de raspas de casca de limão
- 1/2 colher (sopa) de molho inglês
- 1 colher (chá) de orégano seco

PARA O RECHEIO
- 2 xícaras (chá) de mussarela ralada

PARA A COBERTURA
- 2 xícaras (chá) de molho de tomate
- Queijo parmesão ralado a gosto

MODO DE PREPARO
Em uma tigela, misture os ingredientes e forme oito bolas. Achate-as.

PREPARE O RECHEIO
Em quatro das bolas de carne ponha o queijo por cima e cubra com as bolas restantes, fechando bem as laterais. Aqueça uma frigideira levemente untada com óleo e sele os polpetones dos dois lados por três minutos. Transfira para um prato refratário.

COBERTURA
Cubra os polpetones com molho e o parmesão. Leve ao forno, preaquecido em temperatura média, por dez minutos ou até ficar bem quente e o queijo derreter. Sirva quente.

FEIRÃO DE VENDAS

/GRUPO CIFRA

UM DOS MAIORES REVENDEDORES DE VEÍCULOS DO SUL DO BRASIL

PEUGEOT CHANSON

ZACARIAS
A CASA DO SEU CHEVROLET

NISSAN

BONSAI MOTORS

NA MESMA ÁREA DE VENDAS PARA FACILITAR A SUA ESCOLHA

/DE 19 A 21 DE MARÇO/

NO ESTACIONAMENTO DO
NOVO HIPERMERCADO BEAL
DA AVENIDA BRASIL.

SÃO MAIS DE 500 VEÍCULOS À PRONTA ENTREGA

TROCA COM TROCO - TRAGA O SEU USADO E SAIA COM DINHEIRO NO BOLSO

A MELHOR AVALIAÇÃO DO SEU USADO

E PREÇOS E TAXAS ESPECIAIS PARA OS NEGÓCIOS FECHADOS DURANTE O FEIRÃO

APROVEITE ESTA OPORTUNIDADE

Respeite os limites de velocidade.
Crédito sujeito a aprovação. Consulte condições de financiamento.

RESUMO DE NOVELAS

GLOBO

MALHAÇÃO (Globo, 17h50)
Não há exibição.

SETE VIDAS (Globo, 18h30)
Lauro desiste de falar com Lígia. Pedro e Júlia pensam em trazer Marlene para o Rio de Janeiro. Lígia pede demissão, e Irene decide aceitar a promoção. Júlia tenta conseguir um emprego para Marlene. Pedro reencontra uma ex-namorada e Júlia fica incomodada. Bernardo discute com os irmãos. Marta tenta conter a irritação ao saber que não foi convidada para um jantar com sua sócia. Caio abandona Irene. Pedro e Júlia se perdem de Bernardo na praia. Elisa pede para Guida ajudar a arrumar um emprego para Marlene. Iara não aceita que Vicente exija que Arthur ajude a pagar as contas de casa. Pedro e Bernardo discutem, e Vicente pede para conversar com Bernardo. Edgard pede Júlia em casamento. Júlia recebe o telefonema de mais dois irmãos biológicos.

ALTO ASTRAL (Globo, 19h30)
Bia consegue escapar da polícia, mas o capanga de Miranda registra tudo. Laura vê uma foto de Kitty grávida, mas a ex-miss prefere não falar sobre o assunto. Layla ajuda Samantha e Pepito a fugir do palácio. Vicente e Laura repreendem Gustavo. Úrsula avisa a Débora que prejudicará Cidinha sem saber que se trata de Scarlett. Samantha informa ao sultão que o denunciou para a Organização das Nações Unidas e exige que ele liberte todas as mulheres confinadas no palácio.

BABILÔNIA (Globo, 21h10)
Teresa comenta com Beatriz sua desconfiança de Inês. O treinador Carlos Alberto procura Diogo. Paula é promovida. Estela repreende Beatriz por contratar Inês. Vinícius denuncia Aderbal para a Polícia Federal. Luís consegue ingressos para seus filhos e organiza um jantar para impressionar Karen. Vinícius se muda para a casa de Olga. Alice e Murilo se beijam. Paula e Tadeu comemoram sua promoção. Consuelo termina os preparativos para o jantar de Aderbal. Karen e Zélia saem para jantar. Vinícius discute com Murilo. Regina afirma que encontrará o assassino de seu pai. Murilo não deixa Guto ficar com Helô. Aderbal promete dar um piano para Maria José. Guto pega dinheiro com a madrasta. Inês faz uma negociação em nome de Beatriz. Guto desacata as ordens de Evandro e usa o barco para sair com os amigos. Valdecir implica com Wolnei. Murilo, Helô e Lara se preocupam com o jeito como Guto pilota o barco.

DIVULGAÇÃO/TV GLOBO

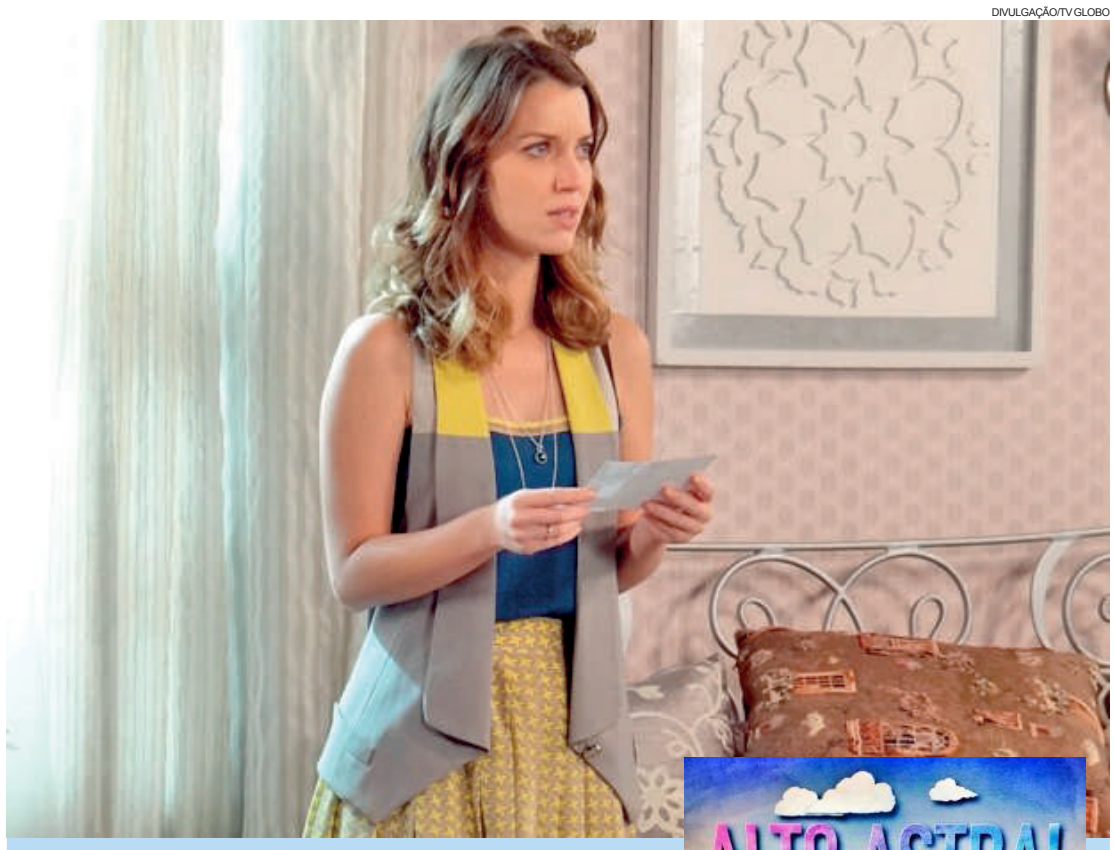

Laura vê foto de Kitty grávida

Laura vê uma foto de Kitty grávida, mas a ex-miss prefere não falar sobre o assunto. Layla ajuda Samantha e Pepito a fugir do palácio. Vicente e Laura repreendem Gustavo. Úrsula avisa a Débora que prejudicará Cidinha sem saber que se trata de Scarlett. Samantha informa ao sultão que o denunciou para a Organização das Nações Unidas e exige que ele liberte todas as mulheres confinadas no palácio.

PALAVRAS CRUZADAS DIRETAS

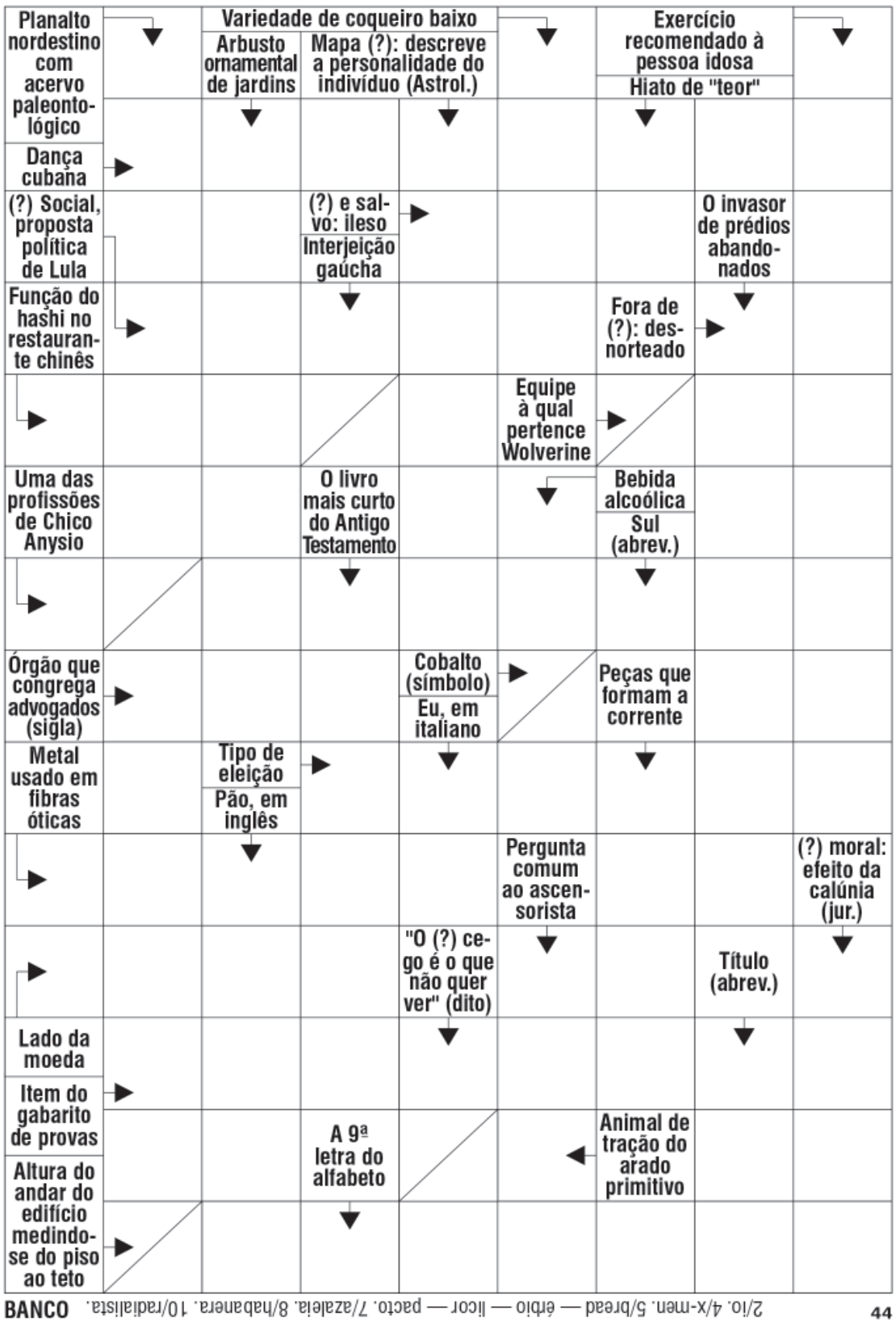

BANCO 2/io. 4/x-men. 5/bread — éfrio — licor — pacto. 7/azaleia. 8/habanera. 10/radialista.

44

SOLUÇÃO ANTERIOR

	F				I			F
T	E	N	D	E	N	C	I	A
	I	A		S	T	A	N	D
	R	U	A		E	L	O	I
	A	M	U	A	R		C	G
	D		L	E	N	D	E	A
C	E	G	A		O		N	M
	C	A	S	A		B	T	U
M U	A	R		V	A	R	A	S
	R	E	C	E	M		R	C
	U		U	N	I C	A		U
	A	C		T		T	E L	L
	R	E	M	A	R	E	M	A
T	U	M	U	L	T	U	A	R

horóscopo

Áries — Forte ímpeto e energia para novas atitudes e mudanças. Transformações ligadas à vida pessoal e também aos seus objetivos de trabalho. Você percebe que não pode mais adiar certas atitudes e decisões.

Touro — Por meio de acontecimentos coletivos você é instigado a mudar. É hora de pensar de uma maneira diferente e de se abrir a novas perspectivas. Os próximos dias são caracterizados pela finalização de um ciclo.

Gêmeos — Mudanças em projetos relacionados ao futuro dos geminianos. Uma fase de importantes transformações financeiras e emocionais. É hora de se aliar com novos propósitos, atitudes e objetivos.

Câncer — Momento importantíssimo de iniciativas e de inovações profissionais. Desafios envolvendo os seus objetivos na carreira e os seus relacionamentos. Mudanças são a única certeza do atual momento canceriano.

Leão — Novas ideias e iniciativas que necessitam ser colocadas em prática. Mudanças significativas envolvendo o trabalho, a saúde e os interesses cotidianos. É hora de agir mais sintonizado com o que você realmente acredita.

Virgem — Uma fase de muitas mudanças e tabus emocionais aos virginianos. É hora de se superar, se conhecer mais e buscar novos caminhos. Cuidado com atitudes controladoras e manipuladoras no âmbito emocional.

Libra — Um novo momento caracteriza os relacionamentos dos librianos. É hora de reinventar a equação individualidade e relação. Transformações muito significativas no lar e na vida familiar.

Escorpião — Poderosas iniciativas no trabalho dos escorpianos. Ideias inovadoras que podem ser aplicadas na prática do trabalho. Momento de muitas mudanças em que você deve sair de sua zona de conforto.

Sagitário — Alterações na vida financeira e emocional dos sagitarianos. Atitudes impetuosas que levam a mudanças; tenha consciência de seus atos. Mudanças na forma de lidar com o dinheiro e nas aplicações e investimentos.

Capricórnio — Cuidado com posturas dominadoras e atitudes controladoras. Esta é uma fase de grandes mudanças e novidades na família e na vida pessoal. Momento em que você deve agir mais em sintonia com a sua verdadeira identidade.

Aquário — Cuidado com o nervosismo e a inquietação que podem levar a problemas. Momento em que você deve deixar para trás aquilo que não faz mais sentido para a alma. Uma fase de muitas ideias e desejos de novas situações.

Peixes — Alterações no modo como você lida com o dinheiro e expressa as suas habilidades. Mudanças nos seus projetos e nas iniciativas que quer realizar. Uma fase muito significativa para descobrir novos potenciais.

aniversariante do dia

JELIEL

Número de sorte: 9. Mês de mudança: setembro. Carta do tarô: O ermitão. Está presente na Terra: de 00h20 a 00h40. Salmo: 21.

Este anjo é invocado para acalmar as revoltas populares, obter ganho de causa contra as pessoas que nos atacam judicialmente e para restabelecer a felicidade conjugal, trazendo paz entre os esposos. Este anjo tem domínio sobre patrões e empregados, ajudando a manter a harmonia. Poderá brilhar como diretor, poeta ou trabalhando com estética.

Ao mestre de canto. Segundo a melodia A corça da aurora. Salmo de Davi. Meu Deus, meu Deus, por que me abandonastes? E permaneceis longe de minhas súplicas e de meus gemidos? Meu Deus, clamo de dia e não me respondeis; imploro de noite e não me atendeis. Entretanto, vós habitais em vosso santuário, vós que sois a glória de Israel. Nossos pais puseram sua confiança em vós, esperaram em vós e os livrastes.

Salmo 21:1-5.

Condições válidas enquanto durar o estoque e sujeitas a alterações sem aviso prévio. Preços válidos para pagamento à vista. Consulte a Notoya Veículos para outras condições de pagamento. Reservamo-nos o direito de corrigir possíveis erros de digitação.

Rua Erechim, 1555
Cascavel/PR
(45) 3222-4862

Av Rocha Pombo, 1136
Cascavel/PR
(45) 3229-1000

Plantão de vendas

(45) 9938-1986	9967-3691	9986-0123
9986-0111	9924-5636	9994-6576
9974-7777	9928-7576	9946-8899

rose bracht

social@oparana.com.br

P rola do dia

"Pode-se ficar alegre consigo mesmo durante certo tempo, mas em longo prazo a alegria tem de ser compartilhada por duas pessoas". Henrik Ibsen

Destaque

Em noite de festa, a bonita Vanessa Jung, by André Milniczuk

Eduarda Luiza Mertz dá o ar da graça e da beleza na coluna clicada por Rodrigo Vipych

Balada

Com uma mistura de estilos como o pop, samba, rock, reggae, soul e com direito a DJ nas pick-ups trazendo o hip hop e a black music, a banda NaHUA agitará a moçada que vai curtir a Bielle Club na noite deste sábado. É imperdível.

Infame

O homem dá tanto trabalho, que nenhuma mulher poderia ser considerada uma desempregada.

Em destaque

Nomeado em 7 de janeiro pelo Papa Francisco, o cascavelense Dom José Antônio Peruzzo tomou posse quinta-feira como novo Arcebispo Metropolitano de Curitiba, que vem a ser o cargo mais importante da igreja católica no Paraná.
A cerimônia, presidida pelo Arcebispo de São Paulo, Dom Odilo Pedro Scherer, ex-bispo de Toledo, foi realizada na Catedral Basílica de Curitiba e prestigiada por cerca de cinco mil pessoas, entre fiéis e autoridades políticas e religiosas.

FERNANDA CAMERINI

Matriarca de família pioneira em Cascavel, d. Romilda Tozo Bilibio comemora 80 bem vividos anos de idade recepcionando familiares e amigos com jantar, neste sábado, na Associação Plantar

Tarde de festa

O mulherio da sociedade toledana tem encontro marcado neste sábado no Clube Toledão, cenário de evento comemorativo ao Dia Internacional da Mulher.
A tarde de lazer e descontração promovida pelo Núcleo da Mulher Empresária da Acic inclui no programa um requintado coquetel e desfiles de moda.

Pedal

Já que falei no Dia Internacional da Mulher, vale ressaltar que está marcada para a manhã deste domingo a pedalada ciclística promovida pelo Núcleo Setorial de Bicicletarias da Acic em homenagem à data.
A concentração está agendada para as 8h30, em frente à Catedral Nossa Senhora Aparecida.

JOSÉ FERNANDO OGURA

Dom José Antônio Peruzzo, de Cascavel, que tomou posse na quinta-feira como novo Arcebispo Metropolitano de Curitiba

PARAÍSO VIDEO PRODUÇÕES

Os noivos Sonia Paiva e Ivo Moreira, que protagonizam elegante casamento neste sábado

Flash

A fotografia estará em evidência em Foz do Iguaçu a partir de segunda-feira por conta da realização Photo Meeting Brazil 2015.
A programação contará com onze palestrantes, cinco opções de workshops, além de um showroom, onde serão comercializados equipamentos fotográficos.
A expectativa é de que nada menos do que 20 mil pessoas devem visitar o evento, que nesta edição receberá fotógrafos de toda a América Latina.

Aniversariantes

◆ Ademir André Baroni, Airton Bento Diniz, Samantha Ruchinski, Rafaela Vitória Massignani, Orlando Vascelai, Clorindo João Salvadori, Arlei de Mello, Devon Defaci, Danielle de Cássia Meassi, Patrícia Paranhos de Oliveira.

Veículos Diversos

HONDA CIVIC

Seminovo, grupo especial consórcio, confira crédito R$ 35.000., parcelas a partir de R$ 491.67, com opção de UP GRADE, seu veículo usado poderá valer como lance. Mais informações F: (45) 3325-1070/ 9972-3798. CI-155941.

POPULARES 0 KM

Através do consórcio, muito mais barato. Celta, Gol, Uno, Palio, HB20 e outros. Crédito de R$ 15.000., R$ 20.000., R$ 30.000., e R$ 50.000. Mensalidades a partir de R$ 295. Seu veículo usado poderá valer como lance. Para fazer um bom negócio fale com o Jorge. F: (45) 3222-1802/ 9972-3798. www.lanceconsorcios.com.br CI-155942.

CHEVROLET

KADET 96

Ar, pneus bons, ótimo estado. R$ 7.000. F: (45) 9932-8866. CI-156459.

KADETT 1997 GL

2.0, 2º dono. F: (45) 9944-7989. CI-156324.

MONTANA CONQUEST

2009, 1.4 Flex, preta, completa, + capota, protetor de caçamba, engate, toca CD, pneus novos, R$ 23.000., só vendo. F: (45) 9966-6699. CI-155802.

MONTANA CONQUEST

1.4, flex, completa, 07/08, vermelha. R$ 22.500. F: (45)-9984-1036. CI-156480.

CITROËN

C-4 PALLAS 2008

Excluvise, cinza, completo, R$ 30.000., só vendo. F: (45) 9966-6699. CI-155803.

FIAT

PALIO 1.0 ECONOMY

13/13, branco, 4 portas, 19.000km, impecável. FIPE R$ 23.500. F: (45) 9972-1719. CI-156512.

PALIO ATTRACTIVE 1.4

ELX, 2010, completo, airbag duplo e ABS, prata. R$ 26.000. F: (45) 9989-4013. CI-156550.

STRADA ADVENTURE

1.8, flex, 12/12, completa, único dono, preta. R$ 43.000. F: (45) 9971-2888 c/ Cesar. CI-156267.

STRADA WORKING 2011

Cabine estendida, completa, menos ar, único dono, 41.000km. R$ 28.300. F: (45) 8811-0503. CI-156481.

Ford

ECOSPORT FREESTYLE

XLT, 2009, completa, preta, c/ multimidia, step s/ uso. R$ 34.000. F: (45) 9964-1220/ 8403-2218. CI-156429.

ECOSPORT TITANIUM

2.0, top de linha, 13/13, automática, flex, branca, c/ chave presencial, único dono, 15700km. R$ 61.300. F: (45) 9971-5101 c/ Fernanda. CI-156410.

ECOSPORT XLT 2.0

Automática, 2008, preta, completa, c/ manual e chave reserva. Todas as revisões feitas na concessionária. R$ 32.500. Estudo proposta. F: (45) 3224-6117/ 8402-7695 c/ Gilmar CI-156346.

F 250 XLT 2003

6cc, diesel, em perfeito estado. R$ 58.000. F: (45) 9971-2680/ 9818-0101. CI-156490.

RANGER XLS 2011

Completa, gasolina, repasse. F: (45) 2104-3707. CI-155782.

RANGER XLT 11/12

Prata, completa, R$ 70.000., só vendo. F: (45) 9966-6699. CI-155804.

HONDA

CIVIC LXS 07/08

Automático, couro, bem conservado, por apenas R$ 37.000. F: (45) 3035-2714/ 9922-7904/ 9936-4099. Creci 19806f. www.willianserafim.com.br CI-156542.

MEGANE DINAMIC 06/07

Flex, couro, ótimo estado de conservação, por apenas R$ 24.000. F: (45) 3035-2714/ 9922-7904/ 9936-4099. Creci 19806f. www.willianserafim.com.br CI-156543.

PEUGEOT

206 1.4

Completo, 2010, preto, 5 portas. R$ 19.900 F: (45) 9954-3763. CI-156118.

TOYOTA

COROLLA 09/09 XEI

1.8, flex, preto, banco em couro, baixo km, automatico, impecável. F: (45) 9971-0428. CI-156356.

COROLLA XEI 2.0

Flex, 10/11. R$ 52.000. F: (45) 9972-6064. CI-156526.

COROLLA XEI 2.0 13

Preto, 62.000km, placa A, particular. R$ 62.800., só vendo. F: (45) 9972-4196. CI-156522.

HILUX 2.7 EFI

2002, 4x2, SRV, freios abs nas 4 rodas, 5 pneus novos, cabine simples, toda original, completa. F: (45) 9108-2914. CI-156317.

HILUX 2009/2009

SRV, manual, my link, pneu bf novo. F: (45) 9972-7215/ 3223-2586. CI-156394.

HILUX SW4

Preta, em perfeito estado. F: (45) 9971-2680/ 9818-0101. CI-156489.

Volkswagen

GOL G4 07/08

4 portas, vermelho, 8V, hidraúlico, vidros e travas. R$ 15.000. F: (45) 9932-8866. CI-156458.

GOL POWER G5 1.6

2011, flex, completo, prata, 4 p., c/ ABS e air bag, 60.000km, 4 pneus novos. R$ 29.500. F: (45) 9927-3049/ 9125-3049. CI-156045.

GOL TREND 2009

4 portas, 1.0, vermelho, vidros, travas, alarmes, dir. hidraúlica, limpador e desembasador traseiro, rodas 14, placa A, particular, 2° dono, 63.000km, ótimo estado. R$ 19.900. F: (45) 8404-2081/ 9909-8970. CI-156357.

JETTA VARIANT 2.5

170cc, TipTronic, automático, 2008, prata, 82.000km. R$ 39.000. F: (45) 9933-1766/ 3035-1550 CI-156343.

VENDO FOX 1.0

2007, 2 portas, vermelho, flex, vidros e travas eletr., alarme, insulfime. R$ 22.000. F: (45) 9942-7379/ 9949-2768. CI-155299.

VENDO PARATI GLS

94/95, R$ 15.000. F: (45) 9931-7613. CI-155795.

Caminhões

CONSÓRCIO

De caminhão, grupo especial com furo. Confira créditos R$ 89.454, R$ 165.645,67, R$ 378.667,65, R$ 63.144, R$ 30.000. Mensalidades a partir de R$ 590. Seu veículo usado poderá valer como lance. F: (45) 3222-1802/ 9972-3798. www.lanceconsorcios.com.br CI-155188.

CONSÓRCIO

De caminhão, grupo especial com furo. Confira créditos R$ 89.454, R$ 165.645,67, R$ 378.667,65, R$ 63.144, R$ 30.000. Mensalidades a partir de R$ 590. Seu veículo usado poderá valer como lance. F: (45) 3222-1802/ 9972-3798. www.lanceconsorcios.com.br CI-155943.

Moto

CG 125 FAN

KS, 2010, preta, particular, documentos ok. R$ 3.950. F: (45) 8404-2081/ 8409-2089/ 9909-8970. CI-156361.

FACTOR ED COMPLETA

Com rodas de liga leve, freio a disco e partida elétrica. Entrada de R$ 1.800., mais 24x R$ 344. Parcela de consórcio. F: (45) 2104-3707. CI-154921.

FACTOR ED COMPLETA

Com rodas de liga leve, freio a disco e partida elétrica. Entrada de R$ 1.800., mais 26x R$ 321. Parcela de consórcio. F: (45) 2104-3707. CI-154922.

FACTOR K1

A mais econômica da categoria, entrada de R$ 1.300., mais 36x R$ 190. Parcela de consórcio. F: (45) 2104-3707. CI-154924.

SUZUKI 1100 93/93

Azul, seminova. R$13.000., aceito carro de maior valor e volto a vista a diferença. F: (45) 9820-2289. CI-156466.

SUZUKI EN 125 YES

2009, revisada, R$ 3.350. F: (45) 9966-6699. CI-155805.

Apartamentos

ALUGA-SE APARTAMENTO

Com 1 qtos., sala, cozinha, uma vaga de garagem, ao lado do Clube Comercial, R$ 550. Tratar F: (45) 9994-2795. CI-156181.

Preços válidos até 31/3/2015. Edge 3.5l FWD V6 SEL 2014 (cat. JED4) a partir de R$ 134.000,00 à vista ou financiado com taxa de 0,00% a.m. e 0,00% a.a., 60% de entrada (R$ 80.400,00) e saldo em 24 parcelas de R$ 2.322,00, na modalidade CDC, com 30 dias de carência para pagamento da 1ª parcela, incluindo tarifas, custos e impostos (IOF). Valor total a prazo de R$ 135.984,00. Custo Efetivo Total (CET), calculado na data de 3/3/2015 a partir de 0,29% a.m. e 3,57% a.a., por meio do Programa Ford Credit ou financiado com taxa de 0,59% a.m. e 7,08% a.a., 60% de entrada (R$ 80.400,00) e saldo em 36 parcelas de R$ 1.726,00, na modalidade CDC, com 30 dias de carência para pagamento da 1ª parcela, incluindo tarifas, custos e impostos (IOF). Valor total a prazo de R$ 142.536,00. Custo Efetivo Total (CET), calculado na data 5/3/2015 a partir de 0,87% a.m. e 10,44% a.a., por meio do Programa Ford Credit. Não abrangem seguro, acessórios, documentação e serviços de despachante, manutenção ou qualquer outro serviço prestado pelo Distribuidor. Sujeito à aprovação de crédito. O valor de composição do CET poderá sofrer alteração, quando da data efetiva da contratação, considerando o valor do bem adquirido, as despesas contratadas pelo cliente e os custos de Registros de Cartórios variáveis de acordo com a UF (não inclusos no valor das parcelas e no cálculo do CET). Contratos de Financiamento e Arrendamento Ford Credit são operacionalizados pelo Banco Bradesco Financiamentos S.A. Valores válidos para cores sólidas. Frete incluso.

Slaviero Desde 1961
Fazendo seu caminho melhor.

CASCAVEL:	TOLEDO:	ASSIS CHATEAUBRIAND:	PALOTINA
(45) 3220-8200	(45) 3379-7600	(44) 3528-8950	(44) 3649-0000
AV. BRASIL, 5606	AV. PARIGOT DE SOUZA, 1215	AV. TUPASSI, 1500	AV. PRES. KENNEDY, 1761

Na cidade, somos todos pedestres.

ALUGO APARTAMENTO

C/ 2 quartos, sala, cozinha, garagem coberta privativa, segurança 24 hrs. R$ 550. + R$ 250., condomínio (incluso água e gás). F: (45) 9134-2799. CI-155432.

ALUGO APARTAMENTO

3 qtos, semi mobiliado, para universitarios. F: (45) 8835-6116. CI-156436.

ALUGO APARTAMENTO

Residencial Villa Germânica, Rua Fortaleza 3180, Tropical, 2 qtos, semimobiliado. R$ 780. Mais condominio R$ 210. F: (45) 9137-7000. CI-156395.

ALUGO APARTAMENTO

Edifício Montparnasse, Rua Recife, 1698, semimobiliado, c/ 3 qtos sendo uma suíte, sala, cozinha, lavanderia, bwc, sacada c/ churrasq., 2 gar., área total 205,04m². R$ 1.400. F: (45) 3224-5936/ 9119-4211. CI-156540.

APART COQUEIRAL

91m², 3 qtos., sala dois ambientes, coz., bwc, lavand.,1 gar., cozinha planeja. R$ 170.000. F: (45)9947-4163/ 3038-6347/ 9132-3070. Creci 20685. CI-156366.

APART. ED. APOLO

Centro, rua Paraná 956, c/101,59m² de area total, c/ 2 qtos., sala de estar/ jantar, cozinha, bwc, lavanderia, sacada c/ churrasq. R$ 215.000. F: (45) 9972-0172/ 9972-0213. Creci J4114. CI-154591.

APARTAMENTO OFERTA

Predio novo, c/ elevador, 85m² e 125m², excelente localização, 150m do shopping JL, direto com o proprietário. R$ 2.300 o m². F: (45) 9971-1155. CI-156518.

ED. ALTO DA FAG

Rua João Kuloski, c/ 47m², 01 suíte, sala de estar, coz., lavanderia, c/ garagem. R$ 140.000. CRECI J4114. F: (45) 9972-0172/ 9972-0213. CI-154578.

ITAPEMA - SC

Apart. p/ 7 pessoas, suíte c/ ar, 2 qtos., R$ 380., a diária, disponivel em março e abril. Tratar: itapemasc.2007@hotmail.com ou pelo F: (45) 9999-3344/ 9101-8510 (vivo). CI-155784.

OPORTUNIDADE

Ed. Rio da Prata, semimobiliado, rua Uruguai, 423, c/ 88,92m², 3 qtos., bwc, sala de estar/jantar, sacada, coz., lav., 1 vaga. R$ 248.000. Creci J- 4114. F: (45) 9972-0172/ 9972-0213. CI-154582.

SERAFIM VENDE

Apartamento, Coqueiral, 104m², suíte, 2 quartos, demais dependências, ótima localização, próximo a Unipar. R$ 270.000. F: (45) 3035-2714/ 9922-7904/ 9936-4099. Creci 19806f. www.willianserafim.com.br CI-156456.

TROCO 3 APARTAMENTOS

No centro, 2 no edifício Ceries, 1 no edifício Sherathon, por terreno ou casa bem localizado de preferencia centro em Cascavel. F: (45) 3224-5478. CI-156519.

V. MORETTI ALUGA

Apartamento Ed. Villa Firenze, rua Manoel Ribas, 2357, centro, c/ suíte, 02 qtos, sala, cozinha, área de serviço, 01 vaga de garagem. R$ 800. F: (45) 3322-1515 CRECI 3149 J CI-154143.

V. MORETTI ALUGA

Apartamentos Ed. Dona Guilhermina, na Rua Erechim, 1819, Centro, 1 suíte, 2 quartos e demais dependências, 1 vagas de garagem R$ 990., e outro c/ 2 quartos, e demais dependências, 1 vaga de garagem R$ 790. F: (45) 3322-1515 CRECI 3149 J CI-154145.

V. MORETTI VENDE

Apartamento em Curitiba-PR, Vila Izabel, c/ área de 140m², suíte c/ armários embutidos e hidromassagem, 02 quartos, sala c/ lareira, banheiro social, sacada fechada c/ vidros e churrasqueira, cozinha e lavanderia c/ móveis planejados, banheiro de empregada, vaga garagem livre e coberta. Pontos de referências: Supermercado Angeloni, Secretaria da Educação. R$ 470.000. F: (45) 3322-1515. CRECI 3149 J. CI-154147.

VENDO APARTAMENTO

Com 2 quartos, sala, cozinha, garagem fechada, segurança 24hrs. R$150.000., ou aceita troca por carro. F:(45) 9134-2799. CI-154196.

VENDO APARTAMENTO

Vila Medine, rua Minas Gerais, 3 suítes, 3 gar., negócio c/ segurança e flexibilidade. Tratar c/ Aldo F: (45) 9962-2562. CI-156001.

VENDO APARTAMENTO

Em Curitiba, no Agua Verde, c/105m², cond. baixo, R$ 300.000. F: (45)9819-3989/ 9945-8057. CI-156327.

VENDO APARTAMENTO

Térreo no Residencial Foz, c/ 3 qtos. R$ 140.000. F: (45) 3306-0320/ 3226-1695/ 8807-1691. CI-156546.

VENDO APARTAMENTO

Ed. Monte Moriá, Rua Minas Gerais, c/ suíte, 2 qtos, bwc social, sala em 2 ambientes, coz., area de serviço, sacada c/ churrasq., mobiliado, 2 vagas de garagem. R$ 450.000. Ac. troca. F: (45) 9966-1118. CI-156521.

Casas

ALUGA CASA

Para fins comerciais, escritório. De esquina. Próximo ao Shopping JL, supermercados e faculdades. R$ 3.000,00 F: (45) 3039-0030 creci j4276 CI-155099.

CASA CANCELLI

Vendo casa, gar., p/ 4 carros, terreno inteiro, área total do imóvel 140 M² de área construida, toda em laje. R$ 370.000. F: (45)9947-4163/ 3038-6347/ 9132-3070. Creci 20685. CI-156365.

CASA NO JD. PERIOLO

C/ 119m², suite, 2 qtos., sala, cozinha, área de serviço, edicula c/ churrasqueira, 2 vagas de garagem, terreno c/240m². Ac. carro como entrada. R$ 190.000. F: (45) 9972-0213/ 9972-0172. Creci J4114. CI-154584.

CASA NOVA

Alvenaria, laje, 80m², documento p/ financiamento, sobra de lote, Quebek, Rua Argemiro Hirt 646. R$ 145.000., ac. carro. F: (45) 9820-2289. CI-156465.

CASA NOVO MILÊNIO

Com laje, 2 qtos., sala estar/jantar, bwc, coz., lavand., 2 vagas. R$ 180.000. F: (45) 9972-0213/ 9972-0172. Creci J4114. CI-154590.

MINHA CASA MINHA VIDA

Jd. Presidente, rua Candangos, c/ 50m², 3 quartos e demais dependências. R$ 140.000. Creci J4114. F: (45) 9972-0172/ 9972-0213. CI-154589.

MINHA CASA MINHA VIDA

No Morumbi, c/ 57m², 2 quartos e demais dependências. R$ 120.000. Creci J- 4114. F: (45) 9972-0172/ 9972-0213. CI-154592.

SELETA VENDE

Casa c/ sala comercial, no Pq. São Paulo, sendo casa c/ 2 salas, 3 qtos., 2 bwc, coz., lavand. Sala Comercial c/2 bwc, vestiários masc./fem., área de lazer e 2 dependências p/ uso geral, c/cozinha planejada. Imóvel c/ apróx. 400m² p/ moradia e 200m²p/ comércio. O imóvel encontra-se alugado por R$ 1.800. Valor da venda R$ 680.000. (cód 802). F: (45) 3039-0030. Creci J-4276. CI-156226.

SERAFIM VENDE

Sobrado Jd Aclimação de 160m², suíte, 3 quartos, demais dependências, c/ grande, sobra de terreno nos fundos, gar. coberta p/2 carros. R$ 450.000. F: (45) 9922-7904/ 9936-4099/ 3035-2714. www.willianserafim.com.br CRECI 19806-F. CI-156463.

SERAFIM VENDE

Casa Jd. Montreal, 50m², 2 quartos, demais dependências, c/ pequena sobra de terreno no fundo. Apenas R$ 140.000. F: (45) 3035-2714/ 9922-7904/ 9936-4099. Creci 19806f. www.willianserafim.com.br CI-156443.

SERAFIM VENDE

Casa Jd. Alto Alegre 120m², terreno medindo 14x40m, com piscina, edícula, suíte, 2 quartos mais dependências. R$ 430.000. F: (45) 3035-2714/ 9922-7904/ 9936-4099. Creci 19806f. www.willianserafim.com.br CI-156444.

SERAFIM VENDE

Casa Jd. Maria Luiza, c/ 165m², suíte, 2 quartos, acabamento todo em laje, porcelanato, gesso, coz., planejada. Apenas R$ 350.000. F: (45) 3035-2714/ 9922-7904/ 9936-4099. Creci 19806f. www.willianserafim.com.br CI-156448.

SERAFIM VENDE

Sobrado na região do Pioneiros Catarinense, sendo de aprox. 130m², suíte, 2 quartos, demais dependências, porcelanato, acabamento em gesso, churrasq. R$ 315.000. F: (45) 3035-2714/ 9922-7904/ 9936-4099. Creci 19806f. www.willianserafim.com.br CI-156446.

SERAFIM VENDE

Casa Parque São Paulo, c/ 116m², ótima localização, fino acabamento, c/ sobra de terreno no fundo, cabendo até 3 carros dentro do pátio. Apenas R$ 410.000. F: (45) 3035-2714/ 9922-7904/ 9936-4099. Creci 19806f. www.willianserafim.com.br CI-156450.

SERAFIM VENDE

Sobrado no Jardim Roma, ótima localização, aprox. 200m², linda visão da cidade, fino acabamento, suíte, 2 quartos, garagem coberta para dois carros, grande sobra de terreno. Por apenas R$ 530.000. F: (45) 3035-2714/ 9922-7904/ 9936-4099. Creci 19806f. www.willianserafim.com.br CI-156455.

SOBRADO NOVO

Cond. Villagio no Pq. São Paulo, geminado em condomínio fechado, c/ suíte, 2 qtos., bwc, sendo que um quarto tem closet, sala de estar/ jantar, coz., lavabo e lav., garagem p/ 2 carros. R$ 330.000. F: (45) 9972-0172/ 9972-0213. Creci J-4114. CI-154585.

TERRRENO

Com 402m² no Pq São Paulo, c/ casa de 110m². R$ 290.000. F: (45) 9972-0213/ 9972-0172. Creci J4114. CI-154581.

V. MORETTI ALUGA

Sobrado no centro, rua São Luiz 1391, c/ 1 suíte, 2 quartos, banheiro, sala 2 ambientes, cozinha, lavabo, área de serviço, 1 vaga de garagem. R$ 1.000. F: (45) 3322-1515 CRECI 3149 J CI-154144.

VENDE-SE

Ou permuta-se por veículos. Casa de frente p/ mar em Barra Velha-SC, c/250m² de área útil, dois pisos, suíte c/ hidro + 4 qtos., toda parte inferior mobiliada e c/ ar condicionados, área de lazer c/ churrasq., fogão a lenha, mesa de snooker, deck em madeira c/ acesso ao lago municipal da cidade, próprio p/ navegação de pequenas embarcações e Jet Sky. R$ 590.000. F: (45) 9839-3336. CI-156168.

VENDE-SE CASAS NOVAS

58,20m², c/3 qtos., sala, coz., bwc c/ blindex, lavand., laje, telhas de concreto, portão eletr., sobra de terreno, c/ documentação ok, p/ financiamento, a 80m do colégio, 500m Muffato, região norte, R. Verde, 480. De R$ 220.000. por R$ 170.000., ac. terreno. F: (45) 9117-4215/ 9950-8098. CI-156551.

VENDO CASA

Condomínio Pantanal, nova, quitada por R$ 100.000., ou R$ 35.000., mais financiamento. F: (45) 9961-9052/ 9979-7562. CI-155831.

VENDO SOBRADO

Próx. a FAG, triplex, 150m². R$ 345.000. F: (45) 9961-9052/ 9979-7562. CI-156296.

VENDOS SOBRADOS

275m² fino acabamento, novo, Rua Costa e Silva 982. 175m², usado, Rua Presidente Kennedy 3705, próx. a prefeitura. F: (45) 8402-0036 c/ Amador. CI-155640.

Ponto Comercial

ARRENDO ESPAÇO

Para cabelereiro c/ referências. F: (45) 3225-5192 CI-156527.

BARRACÃO - ESPECIAL

Vendo, já alugado por R$ 5.400./mês, à 700m do novo Shopping Catuaí (Av. Brasil). Rua Estilac Leal,721- quase esq. c/ R. Jacarezinho (São Cristóvão) Área construída: 671m², estrutura seminova, pé direito alto dois pisos, 2 bwc c/vestiário, salas, bom p/: Escola, transportadora, escritórios, oficina, armazém etc. R$ 745.000. F: (47) 9643-3239/ 9686-7169.

FABRICA DE LAÇOS

P/ retirar do local, máquinas diversas, treinamento, produção c/ venda garantida. R$ 49.500., ac. troca. F: (45) 8803-2208. CI-156423.

OPORTUNIDADE

Excelente preço, sala comercial no Day Saúde, térreo c/ 50,78m², s/ garagem. R$ 135.000. F: (45) 9972-0172/ 9972-0213. Creci J4114. CI-154587.

SALA COMERCIAL

Av. Brasil, esquina c/ 7 de Setembro, 2° andar, em cima da Tim Celular, c/ 100m². R$ 1.000., mais condomínio. F: (45) 9137-7000. CI-156396.

V. MORETTI ALUGA

Sala Comercial Nova, na Rua Paraná, 4753, sala 8, medindo aprox. 170,75m². R$ 2.828. F: (45) 3322-1515 CRECI 3149 J CI-154148.

V. MORETTI ALUGA

Sala comercial, na Av Brasil, centro, 1º piso c/ aproximadamente 200m², estacionamento para 20 vagas e edícula nos fundos. R$ 5.000., sem condominio. F: (45) 3322-1515 CRECI 3149 J CI-154258.

VENDO 2 CONSULTÓRIOS

Odontológicos completo, Gnatus, seminovos, raio x, foto sem fio, Jetsonic, bomba de vácuo, autoclave, compressor, câmera, instrumentais, etc, em funcionamento. R$ 30.000. F: (45) 9917-1629/ 9917-168. CI-156210.

VENDO FÁBRICA

De Salgados c/ 16 anos no ramo, c/ clientela formada, maquinário completo seminovo. R$ 380.000. Ac. Proposta. F: (45) 9917-1999 - Divanilson. CI-155582.

VENDO LOJA

De calçados e confecções no melhor ponto do Jd. Floresta, há 11 anos. Troca-se por imóvel e automóvel. F: (45) 9971-2680/ 9818-0101. CI-156491.

VENDO LOJA

De ferragens montada, ótimo ponto comercial, sem restrições, toda informatizada. R$ 180.000., ac carro no negócio. F: (45) 9105-7838/ 9137-9847 Tim. CI-156556.

VENDO LOTÉRICA

Blindada, em Pato Bragado, valor e condições à combinar. F: (45) 9988-9357. CI-156488.

VENDO SALA COMERCIAL

Térrea, c/ 30m²de área privativa, na Avenida Toledo 1142. R$ 120.000. Aceito carro ou terreno como parte do pagamento. CRECI J4114. F: (45) 9972-0172/ 9972-0213. CI-154579.

Terrenos

ALUGO BARRAÇÃO

360m², rua Francisco Beltrão 976, Pacaembu, meia quadra da Av Rocha Pombo. F: (45) 9970-4321. CI-156482.

ÁREA 14 ALQUEIRES

10 alqs. plantado eucalipto c/ idade entre 1 ano e meio e 6 anos, parte da madeira já pode ser cortada p/ lenha, restante da área é mata nativa, pasto. Casa de alv., mina d'agua, rio que passa no fundo da área, toda cercada em arame. R$ 840.000. F: (45) 3322-1144/ 9133-8826 c/ Guedes CI-156535.

ÁREA 14 DE NOVEMBRO

De 4.633m², Rua Souza Naves Sul após o viaduto Petrocon, ao lado da Met. Turmina, R$ 850.000. F: (45) 3035-6699/ 9966-6699. CRECI 3999. CI-155796.

OFERTA

Vendo terreno no Floresta, 597m², todo murado, ótimo p/ contrução de casas, rua Sabiá esquina c/ Av. das Torres, direto c/ o proprietário. R$ 155.000. à vista. F: (45) 9950-8098. CI-156174.

KONRAD CAMINHÕES SEMINOVOS

VEICULO	ANO	COR	VALOR
FORD/CARGO 1215 TOCO GRANELEIRA	99.99	BCA	R$ 58.000,00
MB/LS 1935	94.94	BCA	R$ 78.000,00
VW/17-210 GRANELEIRA	01.01	BCA	R$ 95.000,00
VOLVO/NL12 EDC 6X2	97.98	VERM	R$ 95.000,00
MB/1725	05.05	AZUL	R$ 125.000,00
MBV/1418 TOCO	01.01	BCA	R$ 75.000,00
MB/1720 TRUCK	03.03	BCA	R$ 93.000,00
SUZUKI/BOULEVARD 1300CC	08.08	PRETO	R$ 30.000,00
FORD/F-350 CHASSI	02.02	BRANCA	R$ 45.000,00
MB/2540 AXOR 6X2	07.07	BRANCA	R$ 140.000,00
VW/8-150 CARROCERIA	03.03	AZUL	R$ 65.000,00
FORD/CARGO 4030 4X2	97/97	BRANCA	R$ 58.000,00
FORD/CARGO 1317 BAU	02.03	BRANCA	R$ 75.000,00
VW/23-210 6X2 CHASSI	03.03	BRANCA	R$ 90.000,00
VW/13-130 GRANELEIRA	86.86	BRANCA	R$ 45.000,00
SCANIA/R142 4X2	82.82	LARANJA	R$ 45.000,00
VW/12-140 BAU	87.87	AMARELA	R$ 38.000,00
FORD/CARGO 815 CHASSI	09.10	BRANCA	R$ 75.000,00
FORD/F-350 CARROCERIA	00.01	VERMELHA	R$ 53.000,00
FORD/CARGO 815 CHASSI	11.12	BRANCA	R$ 80.000,00
MB/1620 6X2 CHASSI	97.97	VERMELHA	R$ 80.000,00
FORD/CARGO 1722 6X2	03.03	PRATA	R$ 88.000,00
FORD/F-7000 CAÇAMBA	80/80	AMARELA	R$ 36.000,00
FORD/CARGO 1119 CHASSI	13.14	PRATA	R$ 120.000,00
SCANIA/R114 6X2	02.02	BRANCA	R$ 130.000,00
FORD/CARGO 1621 GRANELEIRA	00.00	BRANCA	R$ 95.000,00
FORD/CARGO 1722 TOCO	10.10	PRATA	R$ 110.000,00
VW-24-220 CAÇAMBA	07.07	BRANCA	R$ 130.000,00
VW/18-310 TRUCK 6X2	03.04	BRANCA	R$ 105.000,00

Fone: (45) 3220-8300

SERAFIM VENDE

Terreno 10.000m², c/ barracão 2.700m². R$ 5.500.000. F: (45) 3035-2714/ 9922-7904/ 9936-4099. Creci 19806f. www.willianserafim.com.br CI-156451.

SERAFIM VENDE

Terreno Jardim Roma c/ 360m² (12x30). R$ 180.000. F: (45) 3035-2714/ 9922-7904/ 9936-4099. Creci 19806f. www.willianserafim.com.br CI-156461.

SERAFIM VENDE

Terreno Jardim Angra dos Reis, 10x30. R$ 80.000., mais parcelas. F: (45) 3035-2714/ 9922-7904/ 9936-4099. Creci 19806f. www.willianserafim.com.br CI-156464.

SERAFIM VENDE

Lotes no Alagado de Capitão, condomínio marinas de Capitão, a partir de R$ 33.000. F: (45) 3035-2714/ 9922-7904/ 9936-4099. Creci 19806f. www.willianserafim.com.br CI-156445.

SERAFIM VENDE

Chácara 2 alq., por R$ 350.000., área plana muito boa de água, aproximadamente 8km do centro. F: (45) 3035-2714/ 9922-7904/ 9936-4099. Creci 19806f. www.willianserafim.com.br CI-156447.

SERAFIM VENDE

Terreno de esquina Jardim Angra dos Reis, ótima localização, medindo 10x25, por apenas R$ 135.000. F: (45) 3035-2714/ 9922-7904/ 9936-4099. Creci 19806f. www.willianserafim.com.br. CI-156452.

SERAFIM VENDE

10 alqueires entre Cascavel e Santa tereza, a 1.000m do asfalto. R$ 200.000., o alqueire. F: (45) 3035-2714/ 9922-7904/ 9936-4099. Creci 19806f. www.willianserafim.com.br CI-156454.

SERAFIM VENDE

Terreno Jardim Santo Antônio, ótima localização, acima do nível da rua, sol da tarde na lateral, 13x45. Apenas R$ 200.000. F: (45) 3035-2714/ 9922-7904/ 9936-4099. Creci 19806f. www.willianserafim.com.br CI-156449.

SERAFIM VENDE

Terreno Jardim Angra dos Reis, ótima localização, medindo 10x25, a 50m da Tito Muffato.por apenas R$ 135.000. F: (45) 3035-2714/ 9922-7904/ 9936-4099. Creci 19806f. www.willianserafim.com.br. CI-156453.

SERAFIM VENDE

Chácara de 4 alqueires, linha 47, muito boa de água, com casa de madeira, sendo 19km do centro. R$ 380.000. F: (45) 3035-2714/ 9922-7904/ 9936-4099. Creci 19806f. www.willianserafim.com.br CI-156457.

SERAFIM VENDE

40 alqueires na linha 47, c/ 15 alqueires mecanizados, restante em pastagem, 1.250 sacas de soja por alqueire, entrada + 2x. F: (45) 3035-2714/ 9922-7904/ 9936-4099. Creci 19806f. www.willianserafim.com.br CI-156460.

SERAFIM VENDE

Terreno no Jd. Coqueiral 12x56, a meia quadra da Av. Brasil, próx a Bartinik, c/ casa de 80m², alv., R$ 330.000. F: (45) 3035-2714/ 9922-7904/ 9936-4099. Creci 19806f. www.willianserafim.com.br CI-156462.

TERRENO CENTRAL

C/ 1050m², (25x42), Rua Vitória 770, R$ 1.200.000. F: (45) 3035-6699/ 9966-6699. CRECI 3999. CI-155798.

TERRENO JD COUNTRY

C/ 962,5m², (17,50x55), Rua Rio Grande do Norte, entre as ruas 13 de Maio e Tiradentes, R$ 700.000. F: (45) 3035-6699/ 9966-6699. CRECI 3999. CI-155797.

TERRENO NO PALMEIRAS

Rua Tarcílio Wagner, 59, esquina, c/ 550m², c/ casa de madeira, R$ 260.000. F: (45) 3035-6699/ 9966-6699. CRECI 3999. CI-155799.

TERRENO PARA PERMUTA

Permuta-se área construída, por terreno na região central de Cascavel – PR. F: (45) 3222-0039 ou no e-mail: contato@krumconstrucoes.com.br

TERRENO PARA PERMUTA

Para construção de prédio ou sobrados, ótimo lugar, Rua Silvino Casagrande, Alto alegre. F: (45) 8404-2081/ 8409-2089/ 9909-8970. CI-156359.

V. MORETTI ALUGA

Terreno de esquina localizado na Rua Erechim esquina c/ a Rua Olavo Bilac, centro, c/ 2000m² (50X40) R$ 2.200. F: (45) 3322-1515. CRECI 3149-J. CI-154150.

V. MORETTI VENDE

Terreno com 702m², localizado na Av. Brasil, Centro. R$ 4.000.000. F: (45) 3322-1515 CRECI 3149 J CI-154149.

V. MORETTI VENDE

Terreno c/ área de 455m² (13x35), na Rua Marechal Floriano, 2333, centro. R$ 240.000. F: (45) 3322-1515 CRECI 3149 J CI-154151.

V. MORETTI VENDE

Terreno no loteamento Eco Park localizado na Região Norte, c/ 201m². R$ 67.000., c/ entrada de 10% e restante parcelado. F: (45) 3322-1515 CRECI 3149 J CI-154146.

VENDO ÁREA

2.234m², na Fag, rua Itagiba Fortunato c/ rua Apalais. R$ 1.200.000. F: (45) 9952-4546. CRECI F-14717. CI-156218.

CONTRATA-SE:

COBRADOR DE TRANSPORTE COLETIVO
ELETRICISTA DE VEÍCULOS
LAVADOR DE VEICULOS NOTURNO
MECANICO DIESEL

Interessados trazer currículo na garagem da Pioneira: Rua Domiciano Theobaldo Bresolin, 775 (Próximo BR 467/Terminal Leste), Bairro São Cristóvão – Cascavel / PR - Fone: (45) 3218-7013.

VENDO ÁREA

Na BR 277 c/ 36.000m², em frente ao terminal ferroviário da Cotriguaçu. R$ 110., o m². F: (45) 9952-4546. CRECI F-14717. CI-156212.

VENDO LOTE

Av. Brasil, esquina com Txikaos, sentido Fag, centro (12x30). R$ 452.000. F: (45) 9952-4546. CRECI F-14717. CI-156213.

VENDO LOTE

Ao lado da Tv Tarobá, c/ 600m² (15x40). R$ 450.000. F: (45) 9952-4546. CRECI F-14717. CI-156214.

VENDO LOTE

Jd. Santo Antônio, rua Tamoios, 13x29. R$ 250.000. F: (45) 9952-4546. CRECI F-14717. CI-156215.

VENDO LOTE

12x30, na Av. Brasil, sentido Fag. R$ 400.000. F: (45) 9952-4546. CRECI F-14717. CI-156217.

VENDO LOTE

De esquina, 13x41, rua Presidente Bernardes c/ rua Recife, taxa de ocupação 70%, C.A.5. R$b3.000., o m². F: (45)9952-4546. CRECI F-14717. CI-156211.

VENDO LOTES

Ou chácara na beira do lago, em Boa Vista, 1.800m da cidade, a partir de R$ 30.000. F: (45) 3287-1293/ 3287-1360/ 9125-5185. CI-155506.

VENDO SÍTIO

Em Santa Maria, 30km do centro, 2km do asfalto, 9 alqs., estrutura completa p/ ordenha, c/ 30 vacas. F: (45) 9965-2121/ 9965-7176. CI-155884.

VENDO TERRENO

Vila Tolentino, 420m², c/ casa mista de 100m², Rua Sérgio Djalma de Holanda, 1420, R$ 300.000. F: (45) 3035-6699/ 9966-6699. CRECI 3999. CI-155800.

VENDO TERRENO

Na Rua Pio XII, esquina com Rua Curitiba, 20x30. R$1.200.000. F: (45) 9952-4546. CRECI F-14717. CI-156219.

VENDO TERRENO

12x25, c/ casa em alvenaria, na rua Pernambuco, próx. ao Clube Comercial. R$ 270.000. F: (45) 3306-0320/ 3226-1695/ 8807-1691. CI-156545.

Imóveis Diversos

CONSÓRCIO

IMOBILIÁRIO. Casa, apart., sobrado, barracões, sala, sitíos, chácaras, construções e reformas. Grupo Especial. Confira crédito R$ 150.000. Parcelas só R$ 1089,98. Não cobramos taxa de adesão. F: (45) 3325-1070/ 9972-3798. www.lanceconsorcios.com.br CI-155938.

CONSÓRCIO

IMOBILIÁRIO. Grupo especial, confira crédito R$ 200.000. Parcelas só R$ 1.441,57. Furo de grupo, vagas limitadas. Não cobramos taxa de adesão. Mais informações com Jorge F: (45) 3325-1070/ 9972-3798. www.lanceconsorcios.com.br CI-155939.

QUER COMPRAR

Seu imóvel sem pagar juros? Compre um consórcio da Rodobens, imóveis, carros e motos. Representante em Cascavel: IMOBILIÁRIA DESTRO. F: (45) 3038-6464/ 9972-0213/ 9972-0172/ 9938-9739. Creci J4114 CI-154580.

Náutica

BARCO CHATA

De alumínio 6 metros, borda alta, 4 longarinas entre bancos, viveiro p/ peixe revestido e porta de correr, bancos mais altos, quebra ondas, porta varas, porta tanque e porta iscas, suporte p/ bateria, remo c/ suporte e jogo de tapete em E.V.A. Novo 0KM, para retirar da loja. R$ 4.200., á vista. F: (45) 2104-3707/ 9972-1363. CI-155302.

BARCO DE ALUMÍNIO

6 metros, borda alta, 4 longarinas entre bancos, porta documentos, viveiro p/ peixe revestido e porta de correr, bancos mais altos, quebra ondas, porta varas, porta tanque e portas iscas, suporte p/ bateria, remo c/ suporte e jogo de tapete em E.V.A., novo para retirar da loja. R$ 4.000., à vista. F: (45) 2104-3707/ 9972-1363. CI-155301.

CARRETA RODOVIÁRIA

Volpato 200 c/ longarinas fechadas, p/ barco de alumínio 5 e 6 metros, c/ 2 rodas novas, 2 pneus novos e guincho c/ cinta. 0KM, para retirar da loja. R$ 2.850., á vista. F: (45) 2104-3707/ 9972-1363. CI-155304.

MOTOR POPA 15HP

Yamaha 2 tempos, c/ tanque de combustível de 24 litros, vela e cordão reserva, click de segurança. O motor mais vendido do Brasil, c/ 2 anos de garantia. 0KM, para retirar da loja. R$ 6.200., á vista. F: (45) 2104-3707/ 9972-1363. CI-155303.

Empregos

CONTRATA AUXILIAR

DE PRODUÇÃO, masculino, maior de idade, c/disponibilidade de horário. Interessados comparecer Rua Benjamin Constant, 559, Pq. São Paulo, c/ currículo e carteira de trabalho. F: (45) 3224-7979/ 3038-7975. CI-155585.

CONTRATA-SE

Funcionário (a), c/ prática em contabilidade, pratica em fiscal, c/ pratica em escrita. Enviar currículo p/ contdelta@terra.com.br ou Rua Barão Cerro Azul, 902 centro. CI-156523.

CONTRATA-SE

Doméstica c/ experiência em lavar, passar e cozinhar, de segunda á sexta-feira, p/ trabalhar no Tropical. F: (45) 9973-9953. CI-156510.

CONTRATA-SE

Auxiliar de escritório, c/ experiência em departamento pessoal, c/ conhecimento em legislação trabalhista e domínio em informática. Interessados enviar currículo para golff@uol.com.br CI-156414.

Diversos

AMARRAÇÃO AMOROSA

Trago a pessoa amada em 3 dias. Rua Saint Hilaire 139, Batel Curitiba. F: (41) 3359-9932/ 9679-2605. CI-155894.

APOIO ESPIRITUAL

Se você tem um sonho, não desista, corra atrás que você alcançara. Pai Oxosse Rei da Mata: Trabalhos em geral, une o casal, desmancha mal feito, abre caminho nos negócios, tira o vício, consulta de cartas, consultas espirituais. F: (45) 9932-3672/ 3225-1326. R. Medicina, 550, Jd. Universitário. CI-156286.

ESPETO GIRATÓRIO A PILHA

Todo em inox, regulável 50 á 70cm, 4 pilhas AA que duram até 60 horas. Churrasco perfeito. R$ 145., em 3x no cartão. F: (45) 3223-6699/ 9988-3377. CI-154553.

ESTILO MASSAGEM

Terapêutica, clinica, drenagem linfática, reflexoterapia e massagem relaxante. F: (45) 9941-9370/ 9101-4913 c/ Raquel. CI-156289.

IRMÃ CATIÉLE

Trago seu amor de volta em apenas 7 dias. F: (43) 9669-4523/ 3152-1658. CI-155895.

IRMÃ JUSARA

Trago a teus pés quem você ama rindo ou chorando, em tempo recorde. F: (43) 3344-4566/ 9609-1587/ 8456-3291/ (45) 9909-3154 soluções. deamor@hotmail.com CI-155563.

LAVO ROUPAS

Lavo e passo roupas e corbetores, mensal e por peça, valor a combinar. F: (45) 9937-5471 / 3096-6063 c/ Beti CI-156091.

MASSAGEM

Relaxante, massoterapia, estimulante p/ cansaço e dores musculares, c/ horário marcado, valor da massagem R$ 50. F: (45) 9949-8531. CI-156529.

MASSAGEM

Para estresse, cansaço, relaxamento e estimulante, atendimento central. F: (45) 9819-3352. CI-156553.

MASSAGEM

Estimulante e relaxamento corporal, sala climatizada, centro, de segunda á sábado, só c/agendamento. F: (45) 9805-3967. CI-156552.

MASSAGEM MUSCULAR

Relaxante, anti-stress, estimulante e terapêutica. Com sala comercial central. F: (45) 9828-5223. CI-156431.

MASSAGEM RELAXANTE

Muscular, ajuda tirar cansaço, estresse, dores musculares, estimulante. F: (45) 3326-6756. CI-155927.

MASSAGEM RELAXANTE

Estresse e cansaço físico, torcicolo, nervo ciático, tratamento c/ infravermelho, drenagem linfática e modelagem, gesso terapia, plataforma vibratória, perda de medida localizada, venha se sentir bem c/ ótimo tratamento. Atendemos de segunda a domingo e feriados, c/hora marcada das 7:30h as 20:30h. F: (45) 8414-1989/ 9916-2299. CI-155639.

MASSAGEM RELAXANTE

Corporal para stress, cansaço físico, terapeutica e estimulante, c/ sala central e climatizada. F: (45) 9833-9707. CI-156427.

ÚNICO NO BRASIL

Gamado e amarrado em você pra sempre! Sigilo absoluto. F: (43) 3152-6754/ 3322-8065/ 8456-3291/ 9911-5862/ (45) 9909-3154. CI-155562.

VENDO ROUPAS

De grife atacado, lucros de 100 a 200%, torne-se vendedor, calças R$ 90., camisa R$ 20., camisetas R$ 30., polos R$ 50. Compra miníma 6 peças. F: (45) 9942-7501 c/ Thiago. CI-156182.

VENHA DESFRUTAR

De momentos inesquecíveis, tenho local para massagem erótica, tantrica e algo a mais se preferir. F: (45) 9970-0628 c/ Dani. CI-156530.

Utilidade Pública

EXTRAVIO

Pedro Amaro De Quadros - Construções, CNPJ nº. 02.980.271/0001-86, comunica o extravio do bloco de notas fiscais de série (F-1), 001 a 250, em branco. Os mesmo ficam sem efeito por terem sido cancelados.

SÚMULA DE PEDIDO DE LICENÇA INSTALAÇÃO

O Sr. Edgar Lauro Primo torna público que requereu junto ao IAP - Instituto Ambiental do Paraná - A Licença De Instalação para Avicultura De Corte, para sua unidade localizada na linha Capanema, Gleba 12, lote 151/A, no município de Capitão L. Marques/Pr.

SÚMULA DE EMISSÃO DE LICENÇA PRÉVIA

O Sr. Edgar Lauro Primo, torna público que recebeu junto ao IAP - Instituto Ambiental do Paraná - a Licença Prévia para Avicultura De Corte de n° 39427 com validade até 05/03/2016, para sua unidade localizada na linha Capanema, Gleba 12, lote 151/A, no município de Capitão L. Marques/Pr.

Lar
COOPERATIVA AGROINDUSTRIAL LAR

OPORTUNIDADE DE TRABALHO

A Cooperativa Agroindustrial Lar oferece oportunidades de trabalho para:

FRIGORÍFICO DE AVES - MATELÂNDIA

Tecnólogos em Manutenção Industrial

- Experiência na Função;
- Formação na área mecânica ou elétrica;

Oferece:
Salário compatível, Bônus Saúde, Seguro de Vida em grupo, Vale Cesta (alimentação), Auxílio para estudantes de Graduação, Auxílio para Especialização.

Interessados enviar currículo para recrutamento@lar.ind.br
É indispensável o atendimento aos requisitos acima.

CÂMARA MUNICIPAL DE CORBÉLIA

CNPJ 78.680.121/0001-19

Rua Amor Perfeito, 1622 – Centro - CEP 85.420-000

Fone: (45) 3242-1462 – Site: www.cmcorbelia.pr.gov.br – E-mail: camara@cmcorbelia.pr.gov.br

Corbélia, 20 de março de 2015.

PORTARIA Nº 018/2015

SÚMULA: Nomeia Servidor Público para ocupar o cargo de provimento em comissão, na estrutura administrativa da Câmara Municipal, e dá outras providências.

A MESA DIRETIVA DA CÂMARA MUNICIPAL DE CORBÉLIA, ESTADO DO PARANÁ, usando de suas atribuições legais, de conformidade com as disposições do Art. 28 inciso XV, da Lei Orgânica do Município de Corbélia.

RESOLVE

Art 1º- Fica nomeado VILSON ROQUE SCHWENING, portador do RG nº 2017356052 SSP-RS , OAB/PR 35 838 - Símbolo CC-02, para o cargo em Comissão de ASSESSOR JURÍDICO DA PRESIDENCIA da Câmara Municipal de Corbélia.

Art. 2º - Este Decreto entrará em vigor na data de sua publicação.

CAMARA MUNICIPAL DE CORBÉLIA
Aos 20 dias do mês de março de 2015

CI1148014-E15 DANGELLES DECKI
Presidente

Prefeitura Municipal de Ramilândia

Av. Voluntários da Pátria, nº 1600 - Centro
CNPJ 95.723.024/0001-14 - CEP 85.888-970
Fone/Fax 3258 8000
Ramilândia - PR.

EDITAL DE CONVOCAÇÃO Nº 12/2015.

O PREFEITO MUNICIPAL DE RAMILÂNDIA, ESTADO DO PARANÁ, NO USO DE SUAS ATRIBUIÇÕES LEGAIS E TENDO EM VISTA O EDITAL DE CONCURSO PÚBLICO Nº 01/2014 PUBLICADO EM 25/04/2014 E SUAS ALTERAÇÕES, COM INSCRIÇÕES HOMOLOGADAS e publicadas no dia 04/06/2014 E HOMOLOGAÇÃO DO RESULTADO FINAL publicado em 12/09/2014, RESOLVE,

TORNAR PÚBLICO:

Que em virtude de aprovação no Concurso Público nº 01/2014, fica a candidata abaixo relacionada, convocada a comparecer junto a Prefeitura Municipal de Ramilândia Pr., no Departamento de Recursos Humanos para apresentação de documentos para admissão de pessoal até o dia 27 de março de 2015.

CARGO: ENFERMEIRO(A) 40hs

Inscrição	Nome	Classificação
1503488	Andreia Testolin	2º

A mesma deverá estar munidos de:

- 02 fotos 3x4 recente;
- Carteira de Trabalho;
- Cópia do CPF;
- Cópia do RG;
- Título de Eleitor e o último comprovante de votação eleitoral;
- Carteira de vacinação, se tiver filhos menores que 05 (cinco) anos;
- Comprovante de endereço (água, luz ou telefone);
- Comprovação de escolaridade mínima exigida para o cargo;
- Inscrição no Conselho Regional de Enfermagem - COREN
- Exame de aptidão física e mental, atestado pelos profissionais médicos da Unidade Básica de Saúde Municipal, a fim de auferir se as condições do candidato são adequadas no exercício das atividades inerentes ao cargo;

O não comparecimento para atender o presente Edital e confirmar a sua aceitação da vaga, **será considerado desistente** e perderá todos os direitos de sua aprovação no Concurso Público nº 01/2014.

Ramilândia, 20 de março de 2015.

CI1148016-E15

Município de Campo Bonito

Adm. 2013/2016
Responsabilidade de Todos

PREFEITURA MUNICIPAL DE CAMPO BONITO – ESTADO DO PARANÁ

GOVERNO FEDERAL - MINISTÉRIO DAS CIDADES E CAIXA ECONÔMICA FEDERAL

EDITAL TOMADA DE PREÇOS 05/2015 PROCESSO 19/2015

CONTRATO REPASSE: 797665/2015 PROCESSO 20/2015

ABERTURA: 06/04/2015

ENDEREÇO: Rua Prefeito Darcisio Roberto Grassi, 252 – Centro

OBJETO: Contratação de Empresa de Engenharia Civil para Execução de Obra de Engenharia Pavimentação Poliédrica com Galerias Pluviais no Bairro São Francisco.

TIPO DE CONTRATAÇÃO: Menor Preço Global

VALOR MÁXIMO: 299.787,03 (Duzentos e noventa e nove mil setecentos e oitenta e sete reais e três centavos).

INFORMAÇÕES: Depto de Licitações fone: 45-3233-1282 ou e-mail:

campobonitolicitacao@yahoo.com.br

Campo Bonito, 20 de Março de 2015.

Gilmar Luiz Bernardi
Prefeito Municipal

CI1148017-E15

Prefeitura Municipal de Campo Bonito-PR
Relatório Resumido da Execução Orçamentária
DEMONSTRATIVO DAS RECEITAS E DESPESAS COM AÇÕES E SERVIÇOS PÚBLICOS DE SAÚDE

Orçamentos Fiscal e da Seguridade Social

Janeiro a Fevereiro 2015/Bimestre Janeiro-Fevereiro

RREO – ANEXO 12 (LC 141/2012, art. 35) R$ 1,00

RECEITAS PARA APURAÇÃO DA APLICAÇÃO EM AÇÕES E SERVIÇOS PÚBLICOS DE SAÚDE	PREVISÃO INICIAL	PREVISÃO ATUALIZADA (a)	RECEITAS REALIZADAS Até o Bimestre (b)	% (b/a) x 100
RECEITA DE IMPOSTOS LÍQUIDA (I)	588.763,00	588.763,00	40.164,95	6,82
Imposto Predial e Territorial Urbano - IPTU	66.717,00	66.717,00	496,54	0,75
Imposto sobre Transmissão de Bens Intervivos - ITBI	225.000,00	225.000,00	1.100,00	0,45
Imposto sobre Serviços de Qualquer Natureza - ISS	51.000,00	51.000,00	[illegible]	[illegible]
Imposto de Renda Retido na Fonte - IRRF	131.416,00	131.416,00	17.231,69	13,11
Imposto Territorial Rural - ITR	-	-	-	-
Multas, Juros de Mora e Outros Encargos dos Impostos	1.530,00	1.530,00	225,43	14,73
Dívida Ativa dos Impostos	4.400,00	4.400,00	860,51	19,57
Multas, Juros de Mora e Outros Encargos da Dívida Ativa	5.300,00	5.300,00	538,81	10,17
RECEITA DE TRANSFERÊNCIAS CONSTITUCIONAIS E LEGAIS (II)	-	-	-	-
Cota-Parte FPM	-	-	-	-
Cota-Parte ITR	-	-	-	-
Cota-Parte IPVA	-	-	-	-
Cota-Parte ICMS	-	-	-	-
Cota-Parte IPI-Exportação	-	-	-	-
Compensações Financeiras Provenientes de Impostos e Transferências Constitucionais				
Desoneração ICMS (LC 87/96)	-	-	-	-
Outras				
TOTAL DAS RECEITAS PARA APURAÇÃO DA APLICAÇÃO EM AÇÕES E SERVIÇOS PÚBLICOS DE SAÚDE (III) = I + II	588.763,00	588.763,00	40.164,95	6,82

RECEITAS ADICIONAIS PARA FINANCIAMENTO DA SAÚDE	PREVISÃO INICIAL	PREVISÃO ATUALIZADA (c)	RECEITAS REALIZADAS Até o Bimestre (d)	% (d/c) x 100
TRANSFERÊNCIA DE RECURSOS DO SISTEMA ÚNICO DE SAÚDE-SUS	2.507.530,00	2.507.530,00	392.174,52	15,64
Provenientes da União	580.540,00	580.540,00	124.607,10	21,10
Provenientes dos Estados	201.340,00	201.340,00	-	-
Provenientes de Outros Municípios	1.725.650,00	1.725.650,00	267.567,42	15,05
Outras Receitas do SUS	-	-	-	-
TRANSFERÊNCIAS VOLUNTÁRIAS	-	-	-	-
RECEITAS DE OPERAÇÕES DE CRÉDITO VINCULADAS À SAÚDE	-	-	-	-
OUTRAS RECEITAS PARA FINANCIAMENTO DA SAÚDE	-	-	-	-
TOTAL RECEITAS ADICIONAIS PARA FINANCIAMENTO DA SAÚDE	2.507.530,00	2.507.530,00	392.174,52	15,64

DESPESAS COM SAÚDE (Por Grupo de Natureza da Despesa)	DOTAÇÃO INICIAL	DOTAÇÃO ATUALIZADA (e)	DESPESAS EMPENHADAS Até o Bimestre (f)	% (f/e) x 100	DESPESAS LIQUIDADAS Até o Bimestre (g)	% (g/e) x 100
DESPESAS CORRENTES	3.477.456,00	3.477.456,00	616.105,41	17,72	580.145,00	16,68
Pessoal e Encargos Sociais	1.850.156,00	1.850.156,00	329.858,03	17,83	325.755,43	17,62
Juros e Encargos da Dívida	-	-	-	-	-	-
Outras Despesas Correntes	1.627.300,00	1.627.300,00	286.247,38	17,59	254.389,57	15,62
DESPESAS DE CAPITAL	23.478,00	23.478,00	-	-	-	-
Investimentos	23.478,00	23.478,00	-	-	-	-
Inversões Financeiras	-	-	-	-	-	-
Amortização da Dívida	-	-	-	-	-	-
TOTAL DAS DESPESAS COM SAÚDE (IV)	3.500.934,00	3.500.934,00	616.105,41	17,60	580.145,00	16,57

RREO – ANEXO 12 (LC 141/2012, art. 35) R$ 1,00

DESPESAS COM SAÚDE NÃO COMPUTADAS PARA FINS DE APURAÇÃO DO PERCENTUAL MÍNIMO	DOTAÇÃO INICIAL	DOTAÇÃO ATUALIZADA	DESPESAS EMPENHADAS Até o Bimestre (h)	% (h/IV f) x 100	DESPESAS LIQUIDADAS Até o Bimestre (i)	% (i/IV g) x 100
DESPESAS COM INATIVOS E PENSIONISTAS	-	-	-	-	-	-
DESPESA COM ASSISTÊNCIA À SAÚDE QUE NÃO ATENDE AO PRINCÍPIO DE ACESSO UNIVERSAL	-	-	-	-	-	-
DESPESAS CUSTEADAS COM OUTROS RECURSOS	52.578,00	52.578,00	4.444,83	0,72	4.444,83	0,77
Recursos de Transferência do Sistema Único de Saúde - SUS	27.578,00	27.578,00	864,58	0,14	864,58	0,15
Recursos de Operações de Crédito	-	-	-	-	-	-
Outros Recursos	25.000,00	25.000,00	3.580,25	0,58	3.580,25	0,62
OUTRAS AÇÕES E SERVIÇOS NÃO COMPUTADOS	-	-	-	-	-	-
RESTOS A PAGAR NÃO PROCESSADOS INSCRITOS INDEVIDAMENTE NO EXERCÍCIO SEM DISPONIBILIDADE FINANCEIRA[1]	-	-	-	-	-	-
DESPESAS CUSTEADAS COM DISPONIBILIDADE DE CAIXA VINCULADA AOS RESTOS A PAGAR CANCELADOS[2]	-	-	-	-	-	-
DESPESAS CUSTEADAS COM RECURSOS VINCULADOS À PARCELA DO PERCENTUAL MÍNIMO QUE NÃO FOI APLICADA EM AÇÕES E SERVIÇOS DE SAÚDE EM EXERCÍCIOS ANTERIORES[3]	-	-	-	-	-	-
TOTAL DAS DESPESAS COM NÃO COMPUTADAS (V)	52.578,00	52.578,00	4.444,83	0,72	4.444,83	0,77

TOTAL DAS DESPESAS COM AÇÕES E SERVIÇOS PÚBLICOS DE SAÚDE (VI) = (IV - V)	3.448.356,00	3.448.356,00	611.660,58	99,28	575.700,17	99,23

PERCENTUAL DE APLICAÇÃO EM AÇÕES E SERVIÇOS PÚBLICOS DE SAÚDE SOBRE A RECEITA DE IMPOSTOS LÍQUIDA E TRANSFERÊNCIAS CONSTITUCIONAIS E LEGAIS (VII%) = (VIi / IIIb x 100) - LIMITE CONSTITUCIONAL 15% 4 e 5	1.433,34
VALOR REFERENTE À DIFERENÇA ENTRE O VALOR EXECUTADO E O LIMITE MÍNIMO CONSTITUCIONAL (VIi - (15 x IIIb) /100)6	569.675,43

EXECUÇÃO DE RESTOS A PAGAR NÃO PROCESSADOS INSCRITOS COM DISPONIBILIDADE DE CAIXA	INSCRITOS	CANCELADOS/ PRESCRITOS	PAGOS	A PAGAR	PARCELA CONSIDERADA NO LIMITE
Total	-	-	-		-

CONTROLE DOS RESTOS A PAGAR CANCELADOS OU PRESCRITOS PARA FINS DE APLICAÇÃO DA DISPONIBILIDADE DE CAIXA CONFORME ARTIGO 24, §1º e 2º	RESTOS A PAGAR CANCELADOS OU PRESCRITOS Saldo Inicial	Despesas custeadas no exercício de referência (j)	Saldo Final (não aplicado)
Total (VIII)	-	-	-

CONTROLE DO VALOR REFERENTE AO PERCENTUAL MÍNIMO NÃO CUMPRIDO EM EXERCÍCIOS ANTERIORES PARA FINS DE APLICAÇÃO DOS RECURSOS VINCULADOS CONFORME ARTIGOS 25 E 26	LIMITE NÃO CUMPRIDO Saldo Inicial	Despesas custeadas no exercício de referência (k)	Saldo Final (não aplicado)
Total (IX)	-	-	-

RREO – ANEXO 12 (LC 141/2012, art. 35) R$ 1,00

DESPESAS COM SAÚDE (Por Subfunção)	DOTAÇÃO INICIAL	DOTAÇÃO ATUALIZADA	DESPESAS EMPENHADAS Até o Bimestre (l)	% (l/ Total l) x 100	DESPESAS LIQUIDADAS Até o Bimestre (m)	% (m/Total m) x 100
Atenção Básica	3.173.034,00	3.173.034,00	556.083,37	90,26	527.184,63	90,87
Assistência Hospitalar e Ambulatorial			-	-	-	-
Suporte Profilático e Terapêutico	-	-	-	-	-	-
Vigilância Sanitária	57.400,00	57.400,00	8.383,69	1,36	8.383,69	1,45
Vigilância Epidemiológica	35.500,00	35.500,00	-	-	-	-
Alimentação e Nutrição	-	-	-	-	-	-
Outras Subfunções	235.000,00	235.000,00	51.638,35	8,38	44.576,68	7,68
TOTAL	3.500.934,00	3.500.934,00	616.105,41	100,00	580.145,00	100,00

FONTE: PRONIM RF - Responsabilidade Fiscal, 20/Mar/2015, 13h e 44m.

FONTE: PRONIM RF - Responsabilidade Fiscal, 20/Mar/2015, 13h e 44m

[1] Essa linha apresentará valor somente no Relatório Resumido da Execução Orçamentária do último bimestre do exercício.
[2] O valor apresentado na intercessão com a coluna "h" ou a coluna "h+i" (último bimestre) deverá ser o mesmo apresentado no "total j".
[3] O valor apresentado na intercessão com a coluna "h" ou a coluna "h+i" (último bimestre) deverá ser o mesmo apresentado no "total k".
4 Limite anual mínimo a ser cumprido no encerramento do exercício.
5 Durante o exercício esse valor servirá para o monitoramento previsto no art. 23 da LC 141/2012
6 No último bimestre, será utilizada a fórmula [VI(h+i) - (15 x IIIb)/100]

CI1147990-E15

18/03/2015

Prefeitura Municipal de Campo Bonito - PR
Relatório Resumido de Execução Orçamentária
Demonstrativo da Execução das Despesas por Função/Subfunção

Orçamento Fiscal e da Seguridade Social

Janeiro a Fevereiro 2015/Bimestre Janeiro-Fevereiro

RREO - ANEXO II(LRF, Art. 52, inciso II, alínea 'c') R$ 1,00

FUNÇÃO/SUBFUNÇÃO	Dotação Inicial	Dotação Atualizada (a)	Despesas Empenhadas No Bimestre	Despesas Empenhadas Até o Bimestre (b)	% (b/total b)	SALDO (c)=(a-b)	Despesas Liquidadas No Bimestre	Despesas Liquidadas Até o Bimestre (d)	% (d/Total d)	Saldo (e)=(a-d)
DESPESAS(EXCETO INTRA-ORÇAMENTÁRIAS) (I)	15.923.711,00	15.928.211,00	1.906.600,90	1.906.600,90	94,75	14.021.610,10	1.716.699,17	1.716.699,17	94,20	14.211.511,83
Legislativa	782.000,00	782.000,00	0,00	0,00	0,00	782.000,00	0,00	0,00	0,00	782.000,00
Ação Legislativa	782.000,00	782.000,00	0,00	0,00	0,00	782.000,00	0,00	0,00	0,00	782.000,00
Administração	2.595.330,00	2.695.330,00	485.439,00	485.439,00	24,17	2.209.891,00	329.643,22	329.643,22	18,06	2.365.686,78
Planejamento e Orçamento	588.200,00	588.200,00	219.858,85	219.858,85	10,93	368.341,15	95.672,88	95.672,88	5,23	492.527,12
Administração Geral	2.005.030,00	2.005.030,00	260.465,57	260.465,57	12,94	1.744.564,43	228.855,76	228.855,76	12,56	1.776.174,24
Administração Financeira	50.000,00	50.000,00	0,00	0,00	0,00	50.000,00	0,00	0,00	0,00	50.000,00
Controle Interno	5.000,00	5.000,00	0,00	0,00	0,00	5.000,00	0,00	0,00	0,00	5.000,00
Administração de Receitas	47.100,00	47.100,00	5.114,58	5.114,58	0,25	41.985,42	5.114,58	5.114,58	0,28	41.985,42
Assistência Social	1.110.345,00	1.110.345,00	111.522,72	111.522,72	5,54	998.822,28	111.522,72	111.522,72	6,12	998.822,28
Assistência à Criança e ao Adolescente	130.290,00	130.290,00	15.342,03	15.342,03	0,76	114.947,97	15.342,03	15.342,03	0,84	114.947,97
Assistência Comunitária	980.055,00	980.055,00	96.180,69	96.180,69	4,78	883.874,31	96.180,69	96.180,69	5,28	883.874,31
Previdência Social	1.599.600,00	1.599.600,00	0,00	0,00	0,00	1.599.600,00	0,00	0,00	0,00	1.599.600,00
Previdência do Regime Estatutário	1.599.600,00	1.599.600,00	0,00	0,00	0,00	1.599.600,00	0,00	0,00	0,00	1.599.600,00
Saúde	3.057.834,00	3.057.834,00	530.391,86	530.391,86	25,36	2.527.442,14	501.493,17	501.493,17	27,52	2.556.340,83
Atenção Básica	2.964.934,00	2.964.934,00	522.008,17	522.008,17	25,94	2.442.925,83	493.109,43	493.109,43	27,06	2.471.824,57
Vigilância Sanitária	57.400,00	57.400,00	8.383,69	8.383,69	0,42	49.016,31	8.383,69	8.383,69	0,46	49.016,31
Vigilância Epidemiológica	35.500,00	35.500,00	0,00	0,00	0,00	35.500,00	0,00	0,00	0,00	35.500,00
Educação	3.507.452,00	3.507.452,00	391.822,51	391.822,51	19,47	3.115.629,49	389.222,51	389.222,51	21,36	3.118.229,49
Ensino Fundamental	3.493.452,00	3.493.452,00	391.329,06	391.329,06	19,45	3.102.122,94	388.729,06	388.729,06	21,34	3.104.722,94
Educação Infantil	14.000,00	14.000,00	493,45	493,45	0,02	13.506,55	493,45	493,45	0,04	13.506,55
Cultura	92.740,00	92.740,00	5.976,83	5.976,83	0,30	86.763,17	5.976,83	5.976,83	0,33	86.763,17
Difusão Cultural	92.740,00	92.740,00	5.976,83	5.976,83	0,30	86.763,17	5.976,83	5.976,83	0,33	86.763,17
Urbanismo	1.020.065,00	1.020.065,00	79.412,28	79.412,28	3,95	940.652,72	79.412,28	79.412,28	4,36	940.652,72
Infra-Estrutura Urbana	1.020.065,00	1.020.065,00	79.412,28	79.412,28	3,95	940.652,72	79.412,28	79.412,28	4,36	940.652,72
Saneamento	8.500,00	8.500,00	117,69	117,69	0,01	8.382,31	117,69	117,69	0,01	8.382,31

RREO - ANEXO II(LRF, Art. 52, inciso II, alínea 'c') R$ 1,00

FUNÇÃO/SUBFUNÇÃO	Dotação Inicial	Dotação Atualizada (a)	Despesas Empenhadas No Bimestre	Despesas Empenhadas Até o Bimestre (b)	% (b/total b)	SALDO (c)=(a-b)	Despesas Liquidadas No Bimestre	Despesas Liquidadas Até o Bimestre (d)	% (d/Total d)	Saldo (e)=(a-d)
Saneamento Básico Urbano	8.500,00	8.500,00	117,69	117,69	0,01	8.382,31	117,69	117,69	0,01	8.382,31
Agricultura	517.100,00	521.600,00	59.821,21	59.821,21	2,97	461.778,79	58.741,41	58.741,41	3,22	462.858,59
Abastecimento	517.100,00	521.600,00	59.821,21	59.821,21	2,97	461.778,79	58.741,41	58.741,41	3,22	462.858,59
Indústria	9.500,00	9.500,00	817,00	817,00	0,04	8.683,00	817,00	817,00	0,04	8.683,00
Promoção Industrial	9.500,00	9.500,00	817,00	817,00	0,04	8.683,00	817,00	817,00	0,04	8.683,00
Transporte	1.227.645,00	1.227.645,00	205.315,91	205.315,91	10,20	1.022.329,09	204.358,50	204.358,50	11,21	1.023.286,50
Transporte Rodoviário	1.227.645,00	1.227.645,00	205.315,91	205.315,91	10,20	1.022.329,09	204.358,50	204.358,50	11,21	1.023.286,50
Desporto e Lazer	295.600,00	295.600,00	35.963,89	35.963,89	1,79	259.636,11	35.393,89	35.393,89	1,94	260.206,11
Desporto Comunitário	295.600,00	295.600,00	35.963,89	35.963,89	1,79	259.636,11	35.393,89	35.393,89	1,94	260.206,11
DESPESAS INTRA-ORÇAMENTÁRIAS (II)	867.380,00	867.380,00	105.690,77	105.690,77	5,25	761.689,23	105.690,77	105.690,77	5,80	105.690,77
TOTAL (III)=(I+II)	16.791.091,00	16.796.591,00	2.012.291,67	2.012.291,67	100,00	14.783.299,33	1.822.389,94	1.822.389,94	100,00	14.973.201,06

RREO - ANEXO II(LRF, Art. 52, inciso II, alínea 'c') R$ 1,00

FUNÇÃO/SUBFUNÇÃO	Dotação Inicial	Dotação Atualizada (a)	Despesas Empenhadas No Bimestre	Despesas Empenhadas Até o Bimestre (b)	% (b/total b)	SALDO (c)=(a-b)	Despesas Liquidadas No Bimestre	Despesas Liquidadas Até o Bimestre (d)	% (d/Total d)	Saldo (e)=(a-d)
DESPESAS(INTRA-ORÇAMENTÁRIAS)	867.380,00	867.380,00	105.690,77	105.690,77	4,99	761.689,23	105.690,77	105.690,77	5,48	761.689,23
Legislativa	18.000,00	18.000,00	0,00	0,00	0,00	18.000,00	0,00	0,00	0,00	18.000,00
Ação Legislativa	18.000,00	18.000,00	0,00	0,00	0,00	18.000,00	0,00	0,00	0,00	18.000,00
Administração	161.050,00	161.050,00	12.041,29	12.041,29	0,60	149.008,71	12.041,29	12.041,29	0,66	149.008,71
Planejamento e Orçamento	31.400,00	31.400,00	4.702,28	4.702,28	0,23	26.697,72	4.702,28	4.702,28	0,26	26.697,72
Administração Geral	127.650,00	127.650,00	7.031,69	7.031,69	0,35	120.618,31	7.031,69	7.031,69	0,39	120.618,31
Administração de Receitas	2.000,00	2.000,00	307,32	307,32	0,02	1.692,68	307,32	307,32	0,02	1.692,68
Assistência Social	44.500,00	44.500,00	5.891,57	5.891,57	0,29	38.608,43	5.891,57	5.891,57	0,32	38.608,43
Assistência Comunitária	44.500,00	44.500,00	5.891,57	5.891,57	0,29	38.608,43	5.891,57	5.891,57	0,32	38.608,43
Saúde	208.100,00	208.100,00	33.921,20	33.921,20	1,69	174.178,80	33.921,20	33.921,20	1,86	174.178,80
Atenção Básica	208.100,00	208.100,00	33.921,20	33.921,20	1,69	174.178,80	33.921,20	33.921,20	1,86	174.178,80
Educação	298.750,00	298.750,00	36.847,40	36.847,40	1,83	261.902,60	36.847,40	36.847,40	2,02	261.902,60
Ensino Fundamental	298.750,00	298.750,00	36.847,40	36.847,40	1,83	261.902,60	36.847,40	36.847,40	2,02	261.902,60
Cultura	5.600,00	5.600,00	0,00	0,00	0,00	5.600,00	0,00	0,00	0,00	5.600,00
Difusão Cultural	5.600,00	5.600,00	0,00	0,00	0,00	5.600,00	0,00	0,00	0,00	5.600,00
Urbanismo	54.600,00	54.600,00	7.390,12	7.390,12	0,37	47.209,88	7.390,12	7.390,12	0,41	47.209,88
Infra-Estrutura Urbana	54.600,00	54.600,00	7.390,12	7.390,12	0,37	47.209,88	7.390,12	7.390,12	0,41	47.209,88
Agricultura	14.980,00	14.980,00	1.856,87	1.856,87	0,09	13.123,13	1.856,87	1.856,87	0,10	13.123,13
Abastecimento	14.980,00	14.980,00	1.856,87	1.856,87	0,09	13.123,13	1.856,87	1.856,87	0,10	13.123,13
Transporte	53.800,00	53.800,00	6.954,23	6.954,23	0,35	46.845,77	6.954,23	6.954,23	0,38	46.845,77
Transporte Rodoviário	53.800,00	53.800,00	6.954,23	6.954,23	0,35	46.845,77	6.954,23	6.954,23	0,38	46.845,77
Desporto e Lazer	8.000,00	8.000,00	788,09	788,09	0,04	7.211,91	788,09	788,09	0,04	7.211,91
Desporto Comunitário	8.000,00	8.000,00	788,09	788,09	0,04	7.211,91	788,09	788,09	0,04	7.211,91
TOTAL	867.380,00	867.380,00	105.690,77	105.690,77	4,99	761.689,23	105.690,77	105.690,77	12,19	761.689,23

FONTE: PRONIM RF - Responsabilidade Fiscal, 18/Mar/2015, 16h e 53m.

RREO - ANEXO II(LRF, Art. 52, inciso II, alínea 'c') R$ 1,00

FUNÇÃO/SUBFUNÇÃO	Dotação Inicial	Dotação Atualizada (a)	Despesas Empenhadas No Bimestre	Despesas Empenhadas Até o Bimestre (b)	% (b/total b)	SALDO (c)=(a-b)	Despesas Liquidadas No Bimestre	Despesas Liquidadas Até o Bimestre (d)	% (d/Total d)	Saldo (e)=(a-d)

CI1147989-E15

Prefeitura Municipal de Campo Bonito-PR
Relatório Resumido da Execução Orçamentária

Balanço Orçamentário

Orçamentos Fiscal e da Seguridade Social

Janeiro a Fevereiro 2015/Bimestre Janeiro-Fevereiro

RREO - ANEXO I (LRF, Art. 52, inciso I, alíneas "a" e "b" do inciso II e §1º) — R$ 1,00

RECEITAS	PREVISÃO INICIAL	PREVISÃO ATUALIZADA (a)	RECEITAS REALIZADAS No Bimestre (b)	% (b/a)	Até o Bimestre (c)	% (c/a)	SALDO (a-c)
RECEITAS (EXCETO INTRA-ORÇAMENTÁRIAS) (I)	**16.300.091,00**	**16.300.091,00**	**2.415.056,14**	**14,82**	**2.415.056,14**	**14,82**	**13.885.034,86**
RECEITAS CORRENTES	**16.300.091,00**	**16.300.091,00**	**2.381.638,68**	**14,61**	**2.381.638,68**	**14,61**	**13.918.452,32**
RECEITA TRIBUTÁRIA	606.581,00	606.581,00	48.297,15	7,96	48.297,15	7,96	558.283,85
IMPOSTOS	532.633,00	532.633,00	38.559,20	7,24	38.559,20	7,24	494.073,80
TAXAS	73.948,00	73.948,00	9.737,95	13,17	9.737,95	13,17	64.210,05
RECEITAS DE CONTRIBUIÇÕES	433.710,00	433.710,00	12.800,13	2,95	12.800,13	2,95	420.909,87
CONTRIBUIÇÕES SOCIAIS	382.000,00	382.000,00			-	-	382.000,00
CONTRIBUIÇÃO PARA O CUSTEIO DO SERVIÇO DE ILUMINAÇÃO	51.710,00	51.710,00	12.800,13	24,75	12.800,13	24,75	38.909,87
RECEITA PATRIMONIAL	681.700,00	681.700,00	10.186,27	1,49	10.186,27	1,49	671.513,73
RECEITAS DE VALORES MOBILIÁRIOS	681.700,00	681.700,00	10.186,27	1,49	10.186,27	1,49	671.513,73
RECEITA AGROPECUÁRIA	2.000,00	2.000,00	-	-	-	-	2.000,00
OUTRAS RECEITAS AGROPECUÁRIAS	2.000,00	2.000,00	-	-	-	-	2.000,00
RECEITA DE SERVIÇOS	15.700,00	15.700,00	250,92	1,60	250,92	1,60	15.449,08
TRANSFERÊNCIAS CORRENTES	14.479.620,00	14.479.620,00	2.307.480,55	15,94	2.307.480,55	15,94	12.172.139,45
TRANSFERÊNCIAS INTERGOVERNAMENTAIS	14.352.320,00	14.352.320,00	2.307.480,55	16,08	2.307.480,55	16,08	12.044.839,45
TRANSFERÊNCIAS DE CONVÊNIOS	127.300,00	127.300,00	-	-	-	-	127.300,00
OUTRAS RECEITAS CORRENTES	79.780,00	79.780,00	2.623,86	3,29	2.623,86	3,29	77.156,14
MULTAS E JUROS DE MORA	18.230,00	18.230,00	1.100,88	6,04	1.100,88	6,04	17.129,12
INDENIZAÇÕES E RESTITUIÇÕES	49.450,00	49.450,00					49.450,00
RECEITA DA DÍVIDA ATIVA	12.000,00	12.000,00	1.522,78	12,69	1.522,78	12,69	10.477,22
RECEITAS DIVERSAS	100,00	100,00	-	-	-	-	100,00
RECEITAS DE CAPITAL	-	-	**33.417,46**	-	**33.417,46**	-	**-33.417,46**
ALIENAÇÃO DE BENS							
TRANSFERÊNCIAS DE CAPITAL	-	-	33.417,46	-	33.417,46	-	-33.417,46
TRANSFERÊNCIAS INTERGOVERNAMENTAIS			33.417,46	-	33.417,46		-33.417,46

RREO - ANEXO I (LRF, Art. 52, inciso I, alíneas "a" e "b" do inciso II e §1º) — R$ 1,00

RECEITAS	PREVISÃO INICIAL	PREVISÃO ATUALIZADA (a)	RECEITAS REALIZADAS No Bimestre (b)	% (b/a)	Até o Bimestre (c)	% (c/a)	SALDO (a-c)
RECEITAS (INTRA-ORÇAMENTÁRIAS) (II)	**491.000,00**	**491.000,00**	-	-	-	-	**491.000,00**
SUBTOTAL DAS RECEITAS (III)=(I+II)	**16.791.091,00**	**16.791.091,00**	**2.415.056,14**	**14,38**	**2.415.056,14**	**14,38**	**14.376.034,86**
OPERAÇÕES DE CRÉDITO-REFINANCIAMENTO (IV)	-	-	-	-	-	-	-
Operações de Crédito Internas	-	-	-	-	-	-	-
Mobiliária	-	-	-	-	-	-	-
Contratual							
Operações de Crédito Externas	-	-	-	-	-	-	-
Mobiliária	-	-	-	-	-	-	-
Contratual	-	-	-	-	-	-	-
SUBTOTAL COM REFINANCIAMENTO (V)=(III+IV)	**16.791.091,00**	**16.791.091,00**	**2.415.056,14**	**14,38**	**2.415.056,14**	**14,38**	**14.376.034,86**
DÉFICIT (VI)	-	-	-	-	-	-	-
TOTAL (VII)=(V+VI)	**16.791.091,00**	**16.791.091,00**	**2.415.056,14**	**14,38**	**2.415.056,14**	**14,38**	**14.376.034,86**
SALDOS DE EXERCÍCIOS ANTERIORES	-	-	-	-	-	-	-
(UTILIZADOS PARA CRÉDITOS ADICIONAIS)							
Superávit Financeiro	-	-	-	-	-	-	-
Reabertura de Créditos Adicionais							

RREO - ANEXO I (LRF, Art. 52, inciso I, alíneas "a" e "b" do inciso II e §1º) — R$ 1,00

DESPESAS	DOTAÇÃO INICIAL (d)	DOTAÇÃO ATUALIZADA (e)	DESPESAS EMPENHADAS No Bimestre	DESPESAS EMPENHADAS Até o Bimestre (f)	SALDO (g)=(e-f)	DESPESAS LIQUIDADAS No Bimestre	DESPESAS LIQUIDADAS Até o Bimestre (h)	SALDO (i)=(e-h)
DESPESAS (EXCETO INTRA-ORÇAMENTÁRIAS) (VIII)	**15.923.711,00**	**15.928.211,00**	**1.906.600,90**	**1.906.600,90**	**14.021.610,10**	**1.716.699,17**	**1.716.699,17**	**14.211.511,83**
DESPESAS CORRENTES	**14.440.225,50**	**14.444.725,50**	**1.818.938,68**	**1.818.938,68**	**12.625.786,82**	**1.701.668,08**	**1.701.668,08**	**12.743.057,42**
PESSOAL E ENCARGOS SOCIAIS	7.584.268,50	7.584.268,50	1.020.924,82	1.020.924,82	6.563.343,68	1.017.022,22	1.017.022,22	6.567.246,28
JUROS E ENCARGOS DA DÍVIDA	70.000,00	70.000,00	63.457,95	63.457,95	6.542,05	11.061,47	11.061,47	58.938,53
OUTRAS DESPESAS CORRENTES	6.785.957,00	6.790.457,00	734.555,91	734.555,91	6.055.901,09	673.584,39	673.584,39	6.116.872,61
DESPESAS DE CAPITAL	**732.078,00**	**732.078,00**	**87.662,22**	**87.662,22**	**644.415,78**	**15.872,77**	**15.872,77**	**716.205,23**
INVESTIMENTOS	637.078,00	637.078,00	2.245,00	2.245,00	634.833,00	2.245,00	2.245,00	634.833,00
AMORTIZAÇÃO DA DÍVIDA / REFINANCIAMENTO DA DÍVIDA	95.000,00	95.000,00	85.417,22	85.417,22	9.582,78	13.627,77	13.627,77	81.372,23
RESERVA DO RPPS	-	-	-	-	-	-	-	-
DESPESAS (INTRA-ORÇAMENTÁRIAS) (IX)	**867.380,00**	**867.380,00**	**105.690,77**	**105.690,77**	**761.689,23**	**105.690,77**	**105.690,77**	**761.689,23**
SUBTOTAL DAS DESPESAS (X)=(VIII+IX)	**16.791.091,00**	**16.795.591,00**	**2.012.291,67**	**2.012.291,67**	**14.783.299,33**	**1.822.389,94**	**1.822.389,94**	**14.973.201,06**
AMORTIZAÇÃO DA DÍVIDA/REFINANCIAMENTO (XI)	-	-	-	-	-	-	-	-
Amortização da Dívida Interna								
Dívida Mobiliária	-	-	-	-	-	-	-	-
Outras Dívidas								
Amortização da Dívida Externa		-	-		-	-	-	
Dívida Mobiliária	-	-	-		-	-	-	-
Outras Dívidas	-	-	-		-	-	-	
SUBTOTAL C/ REFINANCIAMENTO (XII)=(X+XI)	**16.791.091,00**	**16.795.591,00**	**2.012.291,67**	**2.012.291,67**	**14.783.299,33**	**1.822.389,94**	**1.822.389,94**	**14.973.201,06**
SUPERÁVIT (XIII)	-	-	-	-	-	-	592.666,20	-
TOTAL (XIV)=(XII+XIII)	16.791.091,00	16.795.591,00	2.012.291,67	2.012.291,67	14.783.299,33	1.822.389,94	2.415.056,14	14.380.534,86

RREO - ANEXO I (LRF, Art. 52, inciso I, alíneas "a" e "b" do inciso II e §1º) — R$ 1,00

RECEITAS INTRA-ORÇAMENTÁRIAS	PREVISÃO INICIAL	PREVISÃO ATUALIZADA (a)	RECEITAS REALIZADAS No Bimestre (b)	% (b/a)	Até o Bimestre (c)	% (c/a)	SALDO (a-c)
RECEITAS CORRENTES INTRA-ORÇAMENTÁRIAS	**491.000,00**	**491.000,00**	-	-	-	-	**491.000,00**
RECEITAS DE CONTRIBUIÇÕES	491.000,00	491.000,00	-	-	-	-	491.000,00
CONTRIBUIÇÕES SOCIAIS	491.000,00	491.000,00	-	-	-	-	491.000,00
TOTAL	491.000,00	491.000,00	-	-	-	-	491.000,00

DESPESAS INTRA-ORÇAMENTÁRIAS	DOTAÇÃO INICIAL (d)	DOTAÇÃO ATUALIZADA (e)	DESPESAS EMPENHADAS No Bimestre	DESPESAS EMPENHADAS Até o Bimestre (f)	SALDO (g)=(e-f)	DESPESAS LIQUIDADAS No Bimestre	DESPESAS LIQUIDADAS Até o Bimestre (h)	SALDO (i)=(e-h)
DESPESAS CORRENTES	**867.380,00**	**867.380,00**	**105.690,77**	**105.690,77**	**761.689,23**	**105.690,77**	**105.690,77**	**761.689,23**
PESSOAL E ENCARGOS SOCIAIS	787.380,00	787.380,00	105.690,77	105.690,77	681.689,23	105.690,77	105.690,77	681.689,23
OUTRAS DESPESAS CORRENTES	80.000,00	80.000,00	-	-	80.000,00	-	-	80.000,00
TOTAL	867.380,00	867.380,00	105.690,77	105.690,77	761.689,23	105.690,77	105.690,77	761.689,23

FONTE: PRONIM RF - Responsabilidade Fiscal, 18/Mar/2015, 16h e 46m.

CI1147988-E15

20/03/2015 13:52

Prefeitura Municipal de Campo Bonito - PR
Relatório Resumido da Execução Orçamentária
Demonstrativo Simplificado do Relatório Resumido da Execução Orçamentária

Orçamentos Fiscal e da Seguridade Social

Janeiro a Fevereiro 2015/Bimestre Janeiro-Fevereiro

LRF, Art. 48 - Anexo XIV — R$ 1,00

BALANÇO ORÇAMENTÁRIO	Até o bimestre
RECEITAS	
Previsão Inicial da Receita	16.791.091,00
Previsão Atualizada da Receita	16.791.091,00
Receitas Realizadas	2.415.056,14
Déficit Orçamentário	-
Saldos de Exercícios Anteriores (Utilizados para Créditos Adicionais)	-
DESPESAS	
Dotação Inicial	16.791.091,00
Créditos Adicionais	4.500,00
Dotação Atualizada	16.795.591,00
Despesas Empenhadas	2.014.445,67
Despesas Liquidadas	1.824.543,94
Despesas Pagas	1.637.755,77
Superávit Orçamentário	590.612,20

DESPESAS POR FUNÇÃO/SUBFUNÇÃO	Até o bimestre
Despesas Empenhadas	2.014.445,67
Despesas Liquidadas	1.824.543,94

RECEITA CORRENTE LÍQUIDA - RCL	
Receita Corrente Líquida	2.381.638,68

RECEITAS E DESPESAS DOS REGIMES DE PREVIDÊNCIA	Até o bimestre
Regime Próprio de Previdência Social dos Servidores Públicos	
Receitas Previdenciárias Realizadas (IV)	0,00
Despesas Previdenciárias Liquidadas (V)	0,00
Resultado Previdenciário (VI)=(IV-V)	0,00

RESULTADOS NOMINAL E PRIMÁRIO	Meta Fixada no Anexo de Metas Fiscais da LDO (a)	Resultado Apurado Até o Bimestre (b)	% em Relação à Meta (b/a)
Resultado Nominal		-430.303,35	
Resultado Primário	0,00	615.201,44	

RESTOS A PAGAR POR PODER E MINISTÉRIO PÚBLICO	Inscrição	Cancelamento até o bimestre	Pagamento até o bimestre	Saldo a Pagar
RESTOS A PAGAR PROCESSADOS	0,00	0,00	0,00	0,00
Poder Executivo	0,00	0,00	0,00	0,00
Poder Legislativo	0,00	0,00	0,00	0,00
RESTOS A PAGAR NÃO-PROCESSADOS	0,00	0,00	0,00	0,00
Poder Executivo	0,00	0,00	0,00	0,00
Poder Legislativo	0,00	0,00	0,00	0,00
TOTAL	0,00	0,00	0,00	0,00

Janeiro a Fevereiro 2015/Bimestre Janeiro-Fevereiro

LRF, Art. 48 - Anexo XIV — R$ 1,00

BALANÇO ORÇAMENTÁRIO	Até o bimestre		
DESPESAS COM MANUTENÇÃO E DESENVOLVIMENTO DE ENSINO	Valor Apurado Até o Bimestre	Limites Constitucionais Anuais: % Mínimo a Aplicar no Exercício	% Aplicado Até o Bimestre
Mínimo Anual de 25% das Receitas de Impostos na Manutenção e Desenvolvimento do Ensino	532.535,90	25%	66,99
Mínimo Anual de 60% do FUNDEB na Remuneração do Magistério com Ensino Fundamental e Médio			
Mínimo Anual de 60% do FUNDEB na Remuneração do Magistério com Ensino Infantil e Ensino Fundamental	270.038,75	60%	100,93

RECEITAS DE OPERAÇÕES DE CRÉDITO E DESPESAS DE CAPITAL	Valor apurado até o bimestre	Saldo Não Realizado
Receitas de Operações de Crédito	0,00	0,00
Despesa de Capital Líquida	15.872,77	**15,20**

PROJEÇÃO ATUARIAL DOS REGIMES DE PREVIDÊNCIA	Exercício	10º Exercício	20º Exercício	35º Exercício
Regime Próprio de Previdência Social dos Servidores Públicos				
Receitas Previdenciárias (IV)	0,00	0,00	0,00	0,00
Despesas Previdenciárias (V)	0,00	0,00	0,00	0,00
Resultado Previdenciário (IV-V)	0,00	0,00	0,00	0,00

RECEITA DA ALIENAÇÃO DE ATIVOS E APLICAÇÃO DOS RECURSOS	Valor apurado até o bimestre	Saldo a Realizar
Receita de Capital Resultante da Alienação de Ativos	0,00	0,00
Aplicação dos Recursos da Alienação de Ativos	0,00	0,00

DESPESAS COM AÇÕES E SERVIÇOS PÚBLICOS DE SAÚDE	Valor Apurado Até o Bimestre	Limite Constitucional Anual: % Mínimo a Aplicar no exercício	% Aplicado Até o Bimestre
Despesas Próprias com Ações e Serviços Públicos de Saúde	0,00	15%	15,30

DESPESAS DE CARÁTER CONTINUADO DERIVADAS DE PPP	Valor Apurado no Exercício Corrente
Total das Despesas/RCL (%)	

FONTE: PRONIM RF - Responsabilidade Fiscal, 20/Mar/2015, 13h e 47m.

CI1147991-E15

Prefeitura Municipal de Campo Bonito - PR
Relatório Resumido da Execução Orçamentária

Demonstrativo das Receitas e Despesas com Manutenção e Desenvolvimento do Ensino - MDE

Orçamentos Fiscal e da Seguridade Social

Janeiro a Fevereiro 2015/Bimestre Janeiro-Fevereiro

RREO - ANEXO VIII(LDB, art. 72) R$ 1,00

RECEITAS DO ENSINO

RECEITA RESULTANTE DE IMPOSTOS (caput do art. 212 da Constituição)	PREVISÃO INICIAL	PREVISÃO ATUALIZADA (a)	RECEITAS REALIZADAS Até o Bimestre (b)	% (c)=(b/a)x100
1- RECEITA DE IMPOSTOS	593.763,00	593.763,00	40.184,85	6,82
1.1-Receita Resultante do Imposto sobre a Propriedade Predial e Territorial Urbana - IPTU	76.517,00	76.517,00	2.084,66	2,72
1.1.1-IPTU	56.217,00	56.217,00	507,47	0,90
1.1.2-Multas, Juros de Mora e Outros Encargos do IPTU	1.100,00	1.100,00	207,80	18,89
1.1.3-Dívida Ativa do IPTU	4.100,00	4.100,00	841,70	20,53
1.1.4-Multas, Juros de Mora, Atualização Monetária e Outros Encargos da Dívida Ativa do IPTU	5.100,00	5.100,00	535,81	10,51
1.1.5-(-) Deduções da Receita do IPTU			100,93	
1.2-Receita Resultante do Imposto sobre Transmissão Inter Vivos - ITBI	220.200,00	220.200,00	1.100,00	0,49
1.2.1-ITBI	220.000,00	220.000,00	1.100,00	0,49
1.2.2-Multas, Juros de Mora e Outros Encargos do ITBI	200,00	200,00		
1.2.3-Dívida Ativa do ITBI	-	-	-	
1.2.4-Multas, Juros de Mora, Atualização Monetária e Outros Encargos da Dívida Ativa do ITBI	-	-	-	
1.2.5-(-) Deduções da Receita do ITBI		-		
1.3-Receita Resultante do Imposto sobre Serviços de Qualquer Natureza - ISS	151.500,00	151.500,00	19.748,50	13,02
1.3.1-ISS	151.000,00	151.000,00	19.730,87	13,07
1.3.2-Multas, Juros de Mora e Outros Encargos do ISS	200,00	200,00	17,63	8,82
1.3.3-Dívida Ativa do ISS	200,00	200,00		
1.3.4-Multas, Juros de Mora, Atualização Monetária e Outros Encargos da Dívida Ativa do ISS	100,00	100,00		
1.3.5-(-) Deduções da Receita do ISS	-	-	-	
1.4-Receita Resultante do Imposto de Renda Retido na Fonte - IRRF	131.416,00	131.416,00	17.231,59	13,11
1.4.1-IRRF	131.416,00	131.416,00	17.231,59	13,11
1.4.2-Multas, Juros de Mora e Outros Encargos do IRRF	-	-		
1.4.3-Dívida Ativa do IRRF				
1.4.4-Multas, Juros de Mora, Atualização Monetária e Outros Encargos da Dívida Ativa do IRRF				
1.4.5-(-) Deduções da Receita do IRRF	-	-	-	
1.5-Receita Resultante do Imposto Territorial Rural - ITR (CF, art. 153, §4º, inciso III)				
1.5.1-ITR	-	-	-	
1.5.2-Multas, Juros de Mora e Outros Encargos do ITR	-	-	-	
1.5.3-Dívida Ativa do ITR	-	-	-	
1.5.4-Multas, Juros de Mora, Atualização Monetária e Outros Encargos da Dívida Ativa do ITR		-		
1.5.5-(-) Deduções da Receita do ITR	-	-	-	

RREO - ANEXO VIII(LDB, art. 72) R$ 1,00

RECEITA RESULTANTE DE IMPOSTOS (caput do art. 212 da Constituição)	PREVISÃO INICIAL	PREVISÃO ATUALIZADA (a)	RECEITAS REALIZADAS Até o Bimestre (b)	% (c)=(b/a)x100
2- RECEITAS DE TRANSFERÊNCIAS CONSTITUCIONAIS E LEGAIS	5.823.000,00	5.823.000,00	754.906,91	12,96
2.1-Cota-Parte FPM				
2.1.1-Parcela referente à CF, art. 159, I, alínea b	-	-	-	
2.1.2-Parcela referente à CF, art. 159, I, alínea d	-	-	-	
2.2-Cota-Parte ICMS	5.319.000,00	5.319.000,00	722.463,47	13,58
2.3-ICMS-Desoneração - L.C. nº 87/1996	45.000,00	45.000,00	-	-
2.4-Cota-Parte IPI-Exportação	65.000,00	65.000,00	16.174,42	24,88
2.5-Cota-Parte ITR	145.000,00	145.000,00	13.923,65	9,60
2.6-Cota-Parte IPVA	250.000,00	250.000,00	1.346,44	0,53
2.7-Cota-Parte IOF-Ouro	-	-		
3- TOTAL DA RECEITA DE IMPOSTOS (1+2)	6.416.763,00	6.416.763,00	795.091,76	12,40

RREO - ANEXO VIII(LDB, art. 72) R$ 1,00

RECEITAS ADICIONAIS PARA FINANCIAMENTO DO ENSINO	PREVISÃO INICIAL	PREVISÃO ATUALIZADA (a)	RECEITAS REALIZADAS Até o Bimestre (b)	% (c)=(b/a)x100
4- RECEITA DA APLICAÇÃO FINANCEIRA DE OUTROS RECURSOS DE IMPOSTOS VINCULADOS AO ENSINO	-	-	-	
5- RECEITA DE TRANSFERÊNCIAS DO FNDE	225.100,00	225.100,00	53.422,95	23,73
5.1- Transferências do Salário-Educação	160.000,00	160.000,00	49.058,73	30,66
5.2- Transferências Diretas - PDDE				
5.3- Transferências Diretas - PNAE		-	-	
5.4- Transferências Diretas - PNATE	-	-	-	
5.5- Outras Transferências do FNDE	65.100,00	65.100,00	4.364,22	6,70
5.6- Aplicação Financeira dos Recursos do FNDE	-	-	-	
6- RECEITA DE TRANSFERÊNCIAS DE CONVÊNIOS	-	-	-	
6.1- Transferências de Convênios	-	-	-	
6.2- Aplicação Financeira dos Recursos de Convênios				
7- RECEITA DE OPERAÇÕES DE CRÉDITO	-	-	-	
8- OUTRAS RECEITAS PARA FINANCIAMENTO DO ENSINO	-	-	-	
9- TOTAL DAS RECEITAS ADICIONAIS PARA FINANCIAMENTO DO ENSINO (4+5+6+7+8)	225.100,00	225.100,00	53.422,95	23,73

FUNDEB

RECEITAS DO FUNDEB	PREVISÃO INICIAL	PREVISÃO ATUALIZADA (a)	RECEITAS REALIZADAS Até o Bimestre (b)	% (c)=(b/a)x100
10- RECEITAS DESTINADAS AO FUNDEB	2.766.400,00	2.766.400,00	452.805,57	16,35
10.1- Cota-Parte FPM Destinada ao FUNDEB (20% de 2.1.1)	1.625.600,00	1.625.600,00	301.149,15	18,53
10.2- Cota-Parte ICMS Destinada ao FUNDEB (20% de 2.2)	1.063.800,00	1.063.800,00	144.492,65	13,58
10.3- ICMS-Desoneração Destinada ao FUNDEB (20% de 2.3)	7.600,00	7.600,00		-
10.4- Cota-Parte IPI-Exportação Destinada ao FUNDEB (20% de 2.4)	11.600,00	11.600,00	3.255,15	28,07
10.5- Cota-Parte ITR ou ITR Arrecadado Destinados ao FUNDEB (20% de (1.5 + 2.5))	8.000,00	8.000,00	2.784,73	34,81
10.6- Cota-Parte IPVA Destinada ao FUNDEB (20% de 2.6)	50.000,00	50.000,00	523,85	1,05
11- RECEITAS RECEBIDAS DO FUNDEB	1.709.650,00	1.709.650,00	267.557,42	15,65
11.1- Transferências de Recursos do FUNDEB	1.709.650,00	1.709.650,00	267.557,42	15,65
11.2- Complementação da União ao FUNDEB		-	-	
11.3- Receita de Aplicação Financeira dos Recursos do FUNDEB	-	-	-	
12- RESULTADO LÍQUIDO DAS TRANSFERÊNCIAS DO FUNDEB (11.1-10)[1]	1.056.750,00	-1.056.750,00	-184.748,15	17,48

RREO - ANEXO VIII(LDB, art. 72) R$ 1,00

[SE RESULTADO LÍQUIDO DA TRANSFERÊNCIA (12) > 0] = ACRÉSCIMO RESULTANTE DAS TRANSFERÊNCIAS DO FUNDEB
[SE RESULTADO LÍQUIDO DA TRANSFERÊNCIA (12) < 0] = DECRÉSCIMO RESULTANTE DAS TRANSFERÊNCIAS DO FUNDEB

RREO - ANEXO VIII(LDB, art. 72) R$ 1,00

DESPESAS DO FUNDEB	DOTAÇÃO INICIAL	DOTAÇÃO ATUALIZADA (d)	DESPESAS EMPENHADAS Até o Bimestre (e)	% (f)=(e/d)x100	DESPESAS LIQUIDADAS Até o Bimestre (g)	% (h)=(g/d)x100
13- PAGAMENTO DOS PROFISSIONAIS DO MAGISTÉRIO	1.713.150,00	1.713.150,00	270.038,76	15,76	270.038,76	15,76
13.1- Com Educação Infantil	-	-	-		-	
13.2- Com Ensino Fundamental	1.713.150,00	1.713.150,00	270.038,76	15,76	270.038,76	15,76
14- OUTRAS DESPESAS	-	-	-		-	
14.1- Com Educação Infantil	-	-	-		-	
14.2- Com Ensino Fundamental	-	-	-		-	
15- TOTAL DAS DESPESAS DO FUNDEB (13+14)	1.713.150,00	1.713.150,00	270.038,76	15,76	270.038,76	15,76

DEDUÇÕES PARA FINS DE LIMITE DO FUNDEB	VALOR
16- RESTOS A PAGAR INSCRITOS NO EXERCÍCIO SEM DISPONIBILIDADE FINANCEIRA DE RECURSOS DO FUNDEB	-
16.1 - FUNDEB 60%	-
16.2 - FUNDEB 40%	-
17- DESPESAS CUSTEADAS COM O SUPERÁVIT FINANCEIRO DO EXERCÍCIO ANTERIOR DO FUNDEB	-
17.1 - FUNDEB 60%	-
17.2 - FUNDEB 40%	-
18- TOTAL DAS DEDUÇÕES CONSIDERADAS PARA FINS DE LIMITE DO FUNDEB (16+17)	

INDICADORES DO FUNDEB	VALOR
19- TOTAL DAS DESPESAS DO FUNDEB PARA FINS DE LIMITE (15 - 18)	270.038,76
19.1- MÍNIMO DE 60% DO FUNDEB NA REMUNERAÇÃO DO MAGISTÉRIO COM EDUCAÇÃO INFANTIL E ENSINO FUNDAMENTAL[5] ((13.1+13.2-16.1)/(11)x100)%	100,93
19.2- MÁXIMO DE 40% EM DESPESA COM MDE, QUE NÃO REMUNERAÇÃO DO MAGISTÉRIO ((14-(16.2+17.2))/(11)x100)%	-
19.3- MÁXIMO DE 5% NÃO APLICADO NO EXERCÍCIO (100-(19.1+19.2))%	-0,93

RREO - ANEXO VIII(LDB, art. 72) R$ 1,00

CONTROLE DA UTILIZAÇÃO DE RECURSOS NO EXERCÍCIO SUBSEQUENTE	VALOR
20- RECURSOS RECEBIDOS DO FUNDEB EM 2014 QUE NÃO FORAM UTILIZADOS	
21- DESPESAS CUSTEADAS COM O SALDO DO ITEM 20 ATÉ O 1º TRIMESTRE DE 2015[2]	

MANUTENÇÃO E DESENVOLVIMENTO DO ENSINO - DESPESAS CUSTEADAS COM A RECEITA RESULTANTE DE IMPOSTOS E RECURSOS DO FUNDEB

RECEITAS COM AÇÕES TÍPICAS DE MDE	PREVISÃO INICIAL	PREVISÃO ATUALIZADA (a)	RECEITAS REALIZADAS Até o Bimestre (b)	% (c)=(b/a)x100
22- IMPOSTOS E TRANSFERÊNCIAS DESTINADAS À MDE (25% de 3)[3]	1.602.940,75	1.602.940,75	198.767,97	12,40

DESPESAS COM AÇÕES TÍPICAS DE MDE	DOTAÇÃO INICIAL	DOTAÇÃO ATUALIZADA (d)	DESPESAS EMPENHADAS Até o Bimestre (e)	% (f)=(e/d)x100	DESPESAS LIQUIDADAS Até o Bimestre (g)	% (h)=(g/d)x100
23- EDUCAÇÃO INFANTIL	-	-	-		-	
23.1-Creche	-	-	-		-	
23.1.1-Despesas Custeadas com Recursos do FUNDEB	-	-	-		-	
23.1.2-Despesas Custeadas com Outros Recursos de Impostos	-	-	-		-	
23.2-Pré-Escola	-	-	-		-	
23.2.1-Despesas Custeadas com Recursos do FUNDEB	-	-	-		-	
23.2.2-Despesas Custeadas com Outros Recursos de Impostos	-	-	-		-	
24- ENSINO FUNDAMENTAL	2.803.550,00	2.803.550,00	350.487,75	12,50	347.887,75	12,41
24.1-Despesas Custeadas com Recursos do FUNDEB	1.713.150,00	1.713.150,00	270.038,76	15,76	270.038,76	15,76
24.2-Despesas Custeadas com Outros Recursos de Impostos	1.090.400,00	1.090.400,00	80.448,99	7,38	77.848,99	7,14
25- ENSINO MÉDIO	-	-	-		-	
26- ENSINO SUPERIOR	-	-	-			
27- ENSINO PROFISSIONAL NÃO INTEGRADO AO ENSINO REGULAR	-	-	-		-	
28- OUTRAS	173.500,00	173.500,00	29.581,24	17,05	29.581,24	17,05
29- TOTAL DAS DESPESAS COM AÇÕES TÍPICAS DE MDE (23+24+25+26+27+28)	2.977.050,00	2.977.050,00	380.068,99	12,77	377.468,99	12,68

RREO - ANEXO VIII(LDB, art. 72) R$ 1,00

DEDUÇÕES/ADIÇÕES CONSIDERADAS PARA FINS DE LIMITE CONSTITUCIONAL	VALOR
30- RESULTADO LÍQUIDO DAS TRANSFERÊNCIAS DO FUNDEB = (12)	184.748,15
31- DESPESAS CUSTEADAS COM A COMPLEMENTAÇÃO DO FUNDEB NO EXERCÍCIO	
32- RECEITA DE APLICAÇÃO FINANCEIRA DOS RECURSOS DO FUNDEB ATÉ O BIMESTRE = (50h)	-
33- DESPESAS CUSTEADAS COM O SUPERÁVIT FINANCEIRO DO EXERCÍCIO ANTERIOR DO FUNDEB	-
34- DESPESAS CUSTEADAS COM O SUPERÁVIT FINANCEIRO DO EXERCÍCIO ANTERIOR DE OUTROS RECURSOS DE IMPOSTOS	
35- RESTOS A PAGAR INSCRITOS NO EXERCÍCIO SEM DISPONIBILIDADE FINANCEIRA DE RECURSOS DE IMPOSTOS VINCULADOS AO ENSINO[4]	
36- CANCELAMENTO, NO EXERCÍCIO, DE RESTOS A PAGAR INSCRITOS COM DISPONIBILIDADE FINANCEIRA DE RECURSOS DE IMPOSTOS VINCULADOS AO ENSINO = (46g)	-
37- TOTAL DAS DEDUÇÕES CONSIDERADAS PARA FINS DE LIMITE CONSTITUCIONAL (30+31+32+33+34+35+36)	184.748,15
38- TOTAL DAS DESPESAS PARA FINS DE LIMITE ((23+24)-(37))	532.635,90
39- MÍNIMO DE 25% DAS RECEITAS RESULTANTES DE IMPOSTOS EM MDE[5] ((38)/(3)x100)%	66,99

OUTRAS INFORMAÇÕES PARA CONTROLE

OUTRAS DESPESAS CUSTEADAS COM RECEITAS ADICIONAIS PARA FINANCIAMENTO DO ENSINO	DOTAÇÃO INICIAL	DOTAÇÃO ATUALIZADA (d)	DESPESAS EMPENHADAS Até o Bimestre (e)	% (f)=(e/d)x100	DESPESAS LIQUIDADAS Até o Bimestre (g)	% (h)=(g/d)x100
40- DESPESAS CUSTEADAS COM A APLICAÇÃO FINANCEIRA DE OUTROS RECURSOS DE IMPOSTOS VINCULADOS AO ENSINO	-	-	-		-	
41- DESPESAS CUSTEADAS COM A CONTRIBUIÇÃO SOCIAL DO SALÁRIO-EDUCAÇÃO	100.000,00	100.000,00	17.594,95	17,59	17.594,95	17,59
42- DESPESAS CUSTEADAS COM OPERAÇÕES DE CRÉDITO						
43- DESPESAS CUSTEADAS COM OUTRAS RECEITAS PARA FINANCIAMENTO DO ENSINO	133.402,00	133.402,00	-	-	-	-
44- TOTAL DAS OUTRAS DESPESAS CUSTEADAS COM RECEITAS ADICIONAIS PARA FINANCIAMENTO DO ENSINO (40+41+42+43)	233.402,00	233.402,00	17.594,95	7,58	17.594,95	7,58
45- TOTAL GERAL DAS DESPESAS COM MDE (29+44)	3.210.452,00	3.210.452,00	397.663,94	12,39	395.063,94	12,31

RESTOS A PAGAR INSCRITOS COM DISPONIBILIDADE FINANCEIRA DE RECURSOS DE IMPOSTOS VINCULADOS AO ENSINO	SALDO ATÉ O BIMESTRE	CANCELADO EM 2015 (g)
46- RESTOS A PAGAR DE DESPESAS COM MDE	-	-
46.1- EXECUTADAS COM RECURSOS DE IMPOSTOS VINCULADOS AO ENSINO	-	-
46.2- EXECUTADAS COM RECURSOS DO FUNDEB	-	-

RREO - ANEXO VIII(LDB, art. 72) R$ 1,00

FLUXO FINANCEIRO DOS RECURSOS DO FUNDEB	VALOR
47- SALDO FINANCEIRO EM 31 DE DEZEMBRO DE 2014	-
48- (+) INGRESSO DE RECURSOS ATÉ O BIMESTRE	267.557,42
49- (-) PAGAMENTOS EFETUADOS ATÉ O BIMESTRE	270.038,76
49.1- Orçamento do Exercício	270.038,76
49.2- Restos a Pagar	-
50- (+) RECEITA DE APLICAÇÃO FINANCEIRA DOS RECURSOS ATÉ O BIMESTRE	-
51- (=) SALDO FINANCEIRO NO EXERCÍCIO ATUAL	-2.481,34

FONTE: PRONIM RF - Responsabilidade Fiscal, 18/Mar/2015, 16h e 56m.

[1] Limites mínimos anuais a serem cumpridos no encerramento do exercício.

[2] Art. 21, § 2º, Lei 11.494/2007: "Até 5% dos recursos recebidos à conta dos Fundos, inclusive relativos à complementação da União recebidos nos termos do § 1º do art. 6º desta Lei, poderão ser utilizados no 1º trimestre do exercício imediatamente subsequente, mediante abertura de crédito adicional."

[3] Caput do artigo 212 da CF/1988.

4 Os valores referentes à parcela dos Restos a Pagar inscritos sem disponibilidade financeira vinculada à educação deverão ser informados somente no RREO do último bimestre do exercício.

5 Limites mínimos anuais a serem cumpridos no encerramento do exercício, no âmbito de atuação prioritária, conforme LDB, art. 11, V.

CI1147992-E15

CONSELHO MUNICIPAL DOS DIREITOS DA CRIANÇA E DO ADOLESCENTE DE BRAGANEY - PARANÁ

RESOLUÇÃO CMDCA Nº [illegible]/2015

SÚMULA: Aprova o repasse de recursos para a Associação de Defesa dos Direitos da Criança e do Adolescente da Comarca de Corbélia Paraná.

[illegible]

RESOLVE:

[illegible]

[illegible]

Braganey, [illegible]

[illegible] DA SILVA MACEDO
PRESIDENTE DO CMDCA
BRAGANEY PARANÁ

CI1147995-E15

Município de Lindoeste
E-mail: pmlindoe@certto.com.br
AV. Marechal Cândido Rondon, s/n – Telefax (45) 3237-8000
CEP 85826-000 - LINDOESTE - PARANÁ
CNPJ 80.881.915/0001-92

LEI Nº 903/2015

Data 19/03/2015

SÚMULA: Dispõe sobre a instituição do piso salarial profissional nacional para os Agentes Comunitários de Saúde, em atendimento a Lei Federal nº 12.994 de 17 de junho de 2014, e dá outras providências

A Câmara Municipal de Lindoeste, Estado do Paraná aprovou, e o Prefeito Municipal sanciona a seguinte

LEI

Art. 1º. Fica instituído o piso salarial profissional nacional dos Agentes Comunitários de Saúde em R$ 1.014,00 (hum mil e quatorze reais) de conformidade com o disposto no § 1º. do Art. 9º-A da Lei Federal nº 12.994 de 17 de junho de 2014.

Art. 2º - Para fins de adequação aos dispositivos desta Lei, fica alterado o quadro de vencimentos dos Agentes Comunitários de emprego Público (Lei 668/2012), de acordo com o ANEXO I desta Lei.

Art. 3º - Para fins de adequação ao novo piso salarial fica alterada a carga horária dos Agentes Comunitários de Saúde efetivos, de que trata a Lei Municipal 288/2003, de 20/10/2003, passando de 06 (seis) horas diárias para 08 (oito) horas, totalizando 40 (quarenta) horas semanais, em atendimento ao disposto no Art. 9º – A, da Lei Federal 12.994/2014

Parágrafo Único – A nova carga horária de que trata este Artigo, bem como o salário base inicial da categoria, está disposto no ANEXO II desta Lei.

Art. 4º. O piso salarial profissional nacional para os Agentes Comunitários de Saúde será atualizado, anualmente, na mesma data dos demais servidores.

Parágrafo único: A atualização de que trata o *caput* deste artigo será calculada utilizando mesmo percentual do aumento concedido a categoria pelo Governo Federal e na ausência deste, o percentual de aumento a ser concedido será o dos demais servidores efetivos do Município.

Art. 5º. As despesas resultantes da aplicação desta Lei correrão à conta dos recursos consignados na Lei Orçamentária anual.

Art. 6º. Esta Lei entrará em vigor na data de sua publicação, revogadas as disposições em contrário.

Lindoeste PR, em 19 de março de 2015.

SILVIO DE SOUZA
Prefeito Municipal

ANEXO I
Lei 903/2015

(ANEXO II – DA LEI 668/2012) – (Emprego Público - CLT)

TABELA DE SALÁRIO

PROGRAMA AGENTES COMUNITÁRIOS DE SAÚDE - PACS

NÍVEL SALARIAL	VALOR MENSAL DO SALÁRIO MAIS ADICIONAL (R$)
ACS-01	1.014,00

Silvio de Souza
Prefeito Municipal
ANEXO II
Lei 903/2015

(Lei Municipal 288/2003) – (Regime Estatutário)

CARGO	REF.	CARGA HORÁRIA (semanal)	VALOR
Agente Comunitário de Saúde	"A"	40	1.014,00

Silvio de Souza
Prefeito Municipal

Município de Lindoeste
E-mail: pmlindoe@certto.com.br
AV. Marechal Cândido Rondon, s/n – Telefax (45) 3237-8000
CEP 85826-000 - LINDOESTE - PARANÁ
CNPJ 80.881.915/0001-92

LEI Nº 902/2015

Data: 19/03/2015

SÚMULA: Institui a Política Municipal de Recursos Hídricos, e dá outras providências.

A Câmara Municipal de Lindoeste, Estado do Paraná, aprovou e eu Prefeito Municipal sanciono a seguinte

L E I

CAPÍTULO I
DA POLÍTICA MUNICIPAL DE RECURSOS HÍDRICOS

Art. 1º A política municipal de recursos hídricos tem por base os seguintes fundamentos:

I - a água é um bem de domínio público, limitado e dotado de valor econômico;

II - o poder público e a sociedade, em todos os segmentos, são responsáveis pela conservação e preservação dos recursos hídricos;

III - a gestão dos recursos hídricos deve contar com a participação do poder público dos usuários e da comunidade

IV - prioritariamente, a água será utilizada para o abastecimento humano de forma racional e econômica;

V- a gestão municipal considerará a bacia hidrográfica como unidade de planejamento dos recursos hídricos

VI - a gestão dos recursos hídricos deverá integrar-se com o planejamento urbano e rural do município;

VII - a gestão dos recursos hídricos deverá integrar-se com o plano da bacia hidrográfica.

Art. 2º Para os efeitos desta lei são adotados os seguintes conceitos:

I - Recuperação - é o ato de intervir num ecossistema degradado, visando ao resgate de suas condições originais;

II - Preservação – é a ação de proteger um ecossistema contra qualquer forma de dano ou degradação, adotando-se as medidas preventivas legalmente necessárias e as medidas de vigilância adequadas,

III - Conservação - é a utilização racional de um recurso qualquer, de modo a obter-se um rendimento considerado bom, garantindo-se a sua renovação ou a sua auto-sustentação

IV - Gestão - é a ação integrada do poder público e da sociedade, visando a otimização do uso dos recursos naturais de forma sustentável e tomando por base a sua recuperação, preservação e conservação.

CAPÍTULO II
DOS OBJETIVOS

Art. 3º São objetivos da política municipal de recursos hídricos:

I - buscar a recuperação, preservação e conservação do regime dos corpos d'água localizados no município, em termos de quantidade, qualidade e prioritariamente proteger fontes, as nascentes ou afloramentos d'água, mesmo que intermitentes;

II - preservar a qualidade e racionalizar o uso das águas superficiais e subterrâneas,

III - proporcionar e otimizar o uso múltiplo dos recursos hídricos

IV - integrar o município no sistema de gerenciamento das bacias hidrográficas do Paraná;

V - fazer cumprir as legislações federal e estadual relativas ao meio ambiente, uso e ocupação do solo e recursos hídricos,

VI - buscar a universalização do acesso da população à água potável, em qualidade e quantidade satisfatórias.

VII - garantir o saneamento ambiental;

VIII - promover o desenvolvimento sustentável;

IX - prevenir e defender a população e bens contra eventos hidrológicos críticos;

X - instituir o efetivo controle social da gestão dos recursos hídricos, por parte de todos os segmentos da sociedade;

XI - desenvolver ações para a implantação da agenda 21 local

CAPÍTULO III
DOS INSTRUMENTOS

Art. 4º São instrumentos da Política Municipal de Recursos Hídricos:

I - o Plano Municipal de Recursos Hídricos;

II - o Fundo Municipal do Meio Ambiente;

III - o Conselho Municipal do Meio Ambiente;

IV - os programas de educação ambiental;

V - os convênios e parcerias de cooperação técnica, científica e financeira

Seção I
Do Plano Municipal de Recursos Hídricos

Art. 5º Fica aprovado, como anexo a esta Lei, o Plano Municipal de Recursos Hídricos – PMRH -, que tem por finalidade operacionalizar a implantação da Política Municipal dos Recursos Hídricos

Art. 6º O Plano deverá ser revisto a cada 10 (dez) anos, sendo que a cada 03 (três) anos deverão ser avaliadas a quantidade, qualidade, disponibilidade e demanda das águas, bem como o cumprimento das metas estabelecidas.

Seção II
Do Fundo Municipal de Meio Ambiente

Art. 7º Fica criado o Fundo Municipal do Meio Ambiente destinado a dar suporte financeiro as Políticas Municipais do Meio Ambiente e de Recursos Hídricos, regendo-se pelas normas estabelecidas nesta lei

Art. 8º Constituirão recursos do Fundo:

I – dotação consignada anualmente no orçamento municipal;

II - receita auferida com a aplicação de multas aos infratores das normas e exigências constantes desta lei

III - transferências do Estado ou da União, a eles destinados por disposição legal;

IV - empréstimos nacionais e internacionais,

V- doações de pessoas físicas ou jurídicas, públicas ou privadas, nacionais ou estrangeiras;

VI - quaisquer outros recursos ou rendas que lhe sejam destinados;

VII - rendas provenientes da aplicação de seus próprios recursos.

Art. 9º Os recursos do Fundo serão aplicados atendendo ao estipulado no Plano Municipal de Recursos Hídricos e em outras ações ambientais, mediante aprovação do Conselho Municipal do Meio Ambiente.

Art. 10. São permitidas aplicações de recursos do Fundo para atender aos seguintes quesitos, ações, eventos, cursos, serviços, estudos, pesquisas, projetos e obras visando à recuperação, preservação, conservação e gestão dos recursos hídricos e do meio ambiente, localizados no município.

Seção III
Dos Programas de Educação Ambiental

Art. 11. Entende-se por Educação Ambiental o processo de disseminação do conhecimento sobre o meio ambiente a fim de ajudar à sua preservação e utilização sustentável dos seus recursos.

Parágrafo único. Para a consecução deste processo, o Município deverá implementar programas de educação ambiental fundamentado em:

I - formação de agentes locais de sustentabilidade.

II - programas de educação ambiental nas escolas da rede municipal de ensino;

III - redes de comunicação,

IV - produção e disseminação de material de apoio;

V - apoio às iniciativas que visem à preservação da natureza.

§ 1º - Caberá a cada unidade escolar definir o trabalho de Educação Ambiental a ser desenvolvido, guardadas as especificidades de cada local, respeitada a autonomia das escolas.

§ 2º - No Dia Mundial da Água, comemorado em 22 de Março, o Município deverá organizar evento visando a conscientização da importância da educação e preservação ambiental

Seção IV
Dos Convênios e Parcerias de Cooperação Técnica, Científica e Financeira

Art. 12. Objetivando a implementação da Política Municipal de Recursos Hídricos, em consonância com as políticas estadual e federal o executivo Municipal, poderá firmar convênios e estabelecer parcerias de cooperação técnica, científica e financeira, com órgãos estaduais e federais, universidades e institutos de pesquisas, organizações não governamentais e outras, buscando particularmente.

I - o aprimoramento das tecnologias que, direta ou indireta, resultem na melhoria da preservação e conservação de recursos hídricos;

II - a modernização e aumento da eficiência da estrutura organizacional do poder público local de forma a cumprir competentemente as suas responsabilidades, face ao disposto nesta lei.

III - a capacitação, treinamento e aperfeiçoamento de pessoal encarregado de atuar na fiscalização, orientação e acompanhamento da implantação da Política Municipal de Recursos Hídricos;

IV- o apoio às comunidades organizadas para cumprirem de forma adequada, as disposições constantes desta lei;

V - o financiamento de programas constantes do Plano Municipal de Recursos Hídricos - PMRH.

CAPÍTULO IV
DA RECUPERAÇÃO, PRESERVAÇÃO E CONSERVAÇÃO DOS RECURSOS HÍDRICOS

Art. 13. Todas as normas estabelecidas neste Capítulo aplicam-se a totalidade do território do município, seja área urbana de expansão urbana ou rural, respeitado o Plano Diretor Municipal e a legislação dele decorrente.

Art. 14. Fica a prestadora dos serviços de saneamento básico, obrigada a atender a totalidade da população urbana, com água potável em quantidade e pressão satisfatórias.

Art. 15. No prazo de cinco anos, contados a partir da publicação desta lei, fica a empresa prestadora dos serviços de saneamento básico obrigada a atender a totalidade da população urbana, com coleta e tratamento de esgotos.

Art. 16. A prestadora dos serviços de saneamento deverá apresentar um plano de redução das perdas de água que ocorrerem no sistema público de abastecimento e dar publicidade

Art. 17. Toda indústria ou qualquer atividade produtiva que produzir esgoto diferente do doméstico é obrigada a instalar sistema de tratamento prévio antes de lançá-lo na rede pública de coletores ou em corpo de água.

§1º O projeto de tratamento deverá ser submetido aos órgãos responsáveis pelo licenciamento ambiental, que estabelecerá os índices a serem observados

§2º As indústrias já instaladas no município terão prazo de dois anos, a contar da publicação da presente lei, para apresentar projeto e se adequar ao disposto neste artigo.

Art. 18. É proibido o lançamento de resíduos sólidos ou líquidos, em qualquer logradouro público ou terreno particular desocupado, dentro de todo território do município.

Art. 19. Todos os proprietários urbanos ou rurais que dispuserem de poços, rasos ou profundos, deverão cadastrá-los na prefeitura e órgão estadual responsável pelos recursos hídricos, dentro do prazo de 240 (duzentos e quarenta dias), contados da data da publicação desta lei, fornecendo os dados solicitados.

Art. 20. É proibido o uso de água potável em consumos não prioritários.

Parágrafo único. Para efeito de aplicação do disposto neste artigo, a Prefeitura estabelecerá os consumos não prioritários, em função da disponibilidade e custo de produção da água potável.

Art. 21. As águas pluviais precipitadas em propriedade rural não poderão ser conduzidas para as estradas públicas

Art. 22. As águas pluviais precipitadas nas estradas públicas deverão ser conduzidas para as propriedades rurais, disciplinadas pelas normas de Micro Bacias.

Parágrafo único. Para atender ao disposto neste artigo a prefeitura executará os procedimentos técnicos necessários de recepção e administração das águas conduzidas.

Continuação Pág. C8

CAPÍTULO V
DO SISTEMA MUNICIPAL DE GERENCIAMENTO DOS RECURSOS HÍDRICOS

Art. 23. O sistema Municipal de Gerenciamento Recursos Hídricos é estruturado com base nos seguintes elementos:

I - Secretaria Municipal de Agricultura ou Secretaria Municipal de Meio Ambiente;
II - Conselho Municipal do Meio Ambiente;
III - Sistema Municipal de Informações Ambientais.

Art. 24. Para a consecução dos objetivos desta Lei, o Executivo dará às Secretarias Municipal de Agricultura ou do Meio Ambiente e outras, as seguintes atribuições:

I – planejar, administrar e fiscalizar as posturas ambientais dos usos dos recursos hídricos em todo o território do município;

II – estabelecer diretrizes técnicas aos demais órgãos municipais em assuntos relativos ao meio ambiente e aos recursos hídricos;

III – formular procedimentos, normas e padrões de recuperação, preservação e conservação do meio ambiente e dos recursos hídricos em obediência ao que dispõem as legislações federal, estadual e municipal pertinentes;

IV – fiscalizar as atividades socioeconômicas que interferem com o meio ambiente e com os recursos hídricos, autuando os infratores que desrespeitarem o disposto nesta Lei;

V – apoiar técnica e administrativamente o Conselho Municipal do Meio Ambiente;

VI - fornecer todas as informações necessárias ao bom funcionamento do Conselho Municipal do Meio Ambiente;

VII – exigir a elaboração de estudo de impacto ambiental, bem como relatório de impacto ambiental para todos os casos previstos nas legislações federal e estadual pertinentes;

VIII – promover e estimular atividades orientadas para a mobilização, organização e conscientização da sociedade, objetivando a preservação e conservação do meio ambiente e dos recursos hídricos;

IX – determinar a realização de avaliação em empresas e entidades consideradas poluidoras dos recursos hídricos ou suspeitas de desrespeitarem o disposto nesta lei;

Art. 25. No exercício da ação fiscalizadora, fica assegurada aos agentes credenciados pela Prefeitura a entrada em estabelecimentos empresariais, a qualquer dia e hora, e a permanência pelo tempo em que se tornar necessário.

CAPÍTULO VI
DO CONSELHO MUNICIPAL DO MEIO AMBIENTE

Art. 26. O Conselho Municipal do Meio Ambiente – COMAM, criado pela Lei Municipal nº 469/2009, de 07/12/2009, atuará como órgão de assessoramento ao Executivo Municipal na definição e execução da política de proteção e melhoria das condições ambientais do Município.

Art. 27. Compete ao COMAM em relação à Política Municipal de Recursos Hídricos.

I - formular diretrizes para a implantação da Política Municipal de Recursos Hídricos;

II - propor eventuais alterações a presente Lei;

III - emitir parecer sobre qualquer projeto de lei que envolva a preservação e conservação dos recursos hídricos;

IV - apreciar as avaliações dos recursos hídricos, dando conhecimento público das suas conclusões;

V - definir os critérios para aplicação dos recursos do Fundo Municipal do Meio Ambiente;

VI - decidir sobre os recursos interpostos à aplicação de sanções;

VII - aprovar os estudos de impacto ambiental e os planos de manejo;

VIII - elaborar o seu Regimento Interno.

CAPÍTULO VII
DO SISTEMA MUNICIPAL DE INFORMAÇÕES AMBIENTAIS

Art. 28. A Prefeitura deverá criar, coordenar e manter atualizado um Sistema Municipal de Informações Ambientais – SIMIA -, destinado a acompanhar a implantação da Política Municipal de Recursos Hídricos e garantir sustentação às decisões que envolvam a recuperação, preservação e conservação dos recursos hídricos dentro do Município.

Parágrafo único. O SIMIA deverá integrar-se com os sistemas nacional e estadual de informações sobre recursos hídricos.

Art. 29. Integram o SIMIA: informadores, usuários, órgãos públicos, concessionários e prestadores de serviços públicos e entidades de classe.

Art. 30. Os agentes públicos e privados, incluindo Cartórios de Registro de Imóveis, ficam obrigados a fornecer à Prefeitura, os dados e as informações necessários ao SIMIA.

CAPÍTULO VIII
DAS INFRAÇÕES E PENALIDADES

Art. 31. Constitui infração administrativa para efeito desta Lei, qualquer ação ou omissão que importe na inobservância dos seus preceitos, bem como das demais normas dela decorrentes, sujeitando os infratores, pessoa física ou jurídica, às sanções penais e a obrigações de reparar os danos causados.

Art. 32. Constitui ainda infração a presente Lei, iniciar a implantação ou implantar empreendimento, bem como, exercer atividade que implique no desrespeito às normas de preservação e conservação dos recursos hídricos.

Art. 33. Sem prejuízo das demais sanções definidas pelas legislações federal, estadual ou municipal, as pessoas físicas ou jurídicas que transgredirem as normas da presente Lei, ficam sujeitas às seguintes sanções, isoladas ou cumulativamente:

I - advertência por escrito, na qual serão estabelecidos prazos para correção das irregularidades;

II - multa, simples ou diária, a critério da Prefeitura, no valor de 50 (cinquenta) Unidades de Referência do Município, caso a advertência não tenha sido atendida no prazo estabelecido;

III - multa, simples ou diária, a critério da Prefeitura, no valor em dobro, em caso de reincidência na infração ou descumprimento das exigências da Prefeitura, feitas por ocasião da aplicação de multa anterior;

IV - embargo por prazo indeterminado, para execução de serviços e obras necessárias ao cumprimento das exigências da Prefeitura;

V - Notificar o Ministério Público para tomar as providências legais.

Art. 34. No caso específico em que a infração resultar em prejuízo ao serviço público de abastecimento de água, riscos à saúde ou à vida, perecimento de bens ou animais, ou prejuízos de qualquer natureza a terceiros, além das multas a serem aplicadas, fica o infrator sujeito ao ressarcimento dos danos e às penas da justiça comum.

Art. 35. Das penalidades aplicadas cabe recurso ao COMAM, no prazo de quinze dias da notificação, mediante petição fundamentada ao seu presidente.

Parágrafo único - A decisão do COMAM é definitiva, passando a constituir coisa julgada no âmbito da administração pública municipal.

CAPÍTULO IX
DAS DISPOSIÇÕES FINAIS

Art. 36. Todas as situações que se encontrar em desacordo com o que preceitua a presente Lei ou não estejam contempladas em seu texto, serão levantadas pelo Executivo e submetidas ao COMAM, que estabelecerá os procedimentos a serem seguidos pelos interessados e fixará prazos para a sua observância.

Art. 37. Esta Lei entrará em vigor na data de sua publicação, revogadas as disposições em contrário.

Lindoeste PR, em 19 de março de 2015

SILVIO DE SOUZA
Prefeito Municipal

Município de Lindoeste
E-mail: pmlindoe@certto.com.br
AV. Marechal Cândido Rondon, s/n – Telefax (45) 3237-8000
CEP 85826-000 - LINDOESTE - PARANÁ
CNPJ 80.881.915/0001-92

LEI Nº 901/2015
DATA: 19/03/2015

SÚMULA: "Autoriza o Executivo Municipal a ceder em Concessão de Uso gratuito uma área de terras, a Associação de Pais e Amigos dos Excepcionais - APAE de Lindoeste e dá outras providências"

Faço Saber que a Câmara Municipal de Lindoeste, Estado do Paraná, aprovou e eu Prefeito Municipal sanciono a seguinte.

L E I

Art. 1º - Fica autorizado o Executivo Municipal a ceder em Concessão de Uso Gratuito, pelo prazo de 15 (quinze) anos, uma área de terras a Associação de Pais e Amigos dos Excepcionais - APAE de Lindoeste, para que seja destinado para o uso fim da Entidade.

Parágrafo único. O imóvel de que trata esta Lei é composto de um terreno Urbano de domínio público, constituído pelo lote 06-A da quadra 39 do Loteamento Buenos Aires com área de 3.539,04 M2, Matriculado no Cartório de Registro de Imóveis- CRI, 2º Ofício, da Comarca de Cascavel, sob nº 42.428

Art. 2º - A Concessão de uso do imóvel objeto dessa Lei destina-se exclusivamente a Associação de Pais e Amigos dos Excepcionais - APAE de Lindoeste para desempenho de suas atividades fins e como sede da mesma.

Art. 3º - Fica expressamente proibido, a Associação de Pais e Amigos dos Excepcionais - APAE de Lindoeste alugar, ceder ou emprestar, no todo ou em parte, o imóvel objeto da presente Concessão de Uso bem como transferir a terceiros os direitos de uso.

Parágrafo único – O não cumprimento do disposto neste artigo tornará nula de pleno direito a concessão feita, revertendo o imóvel à posse do Município, com cassação da concessão, independentemente de notificação e sem gerar direito de indenização ao cessionario, seja por que título for.

Art. 4º - Se houver dissolução do presente pacto, os bens úteis e necessários Existentes no imóvel, imobilizados pela Associação de Pais e Amigos dos Excepcionais - APAE de Lindoeste e que não tenham sido resultado de investimentos do patrimônio publico Municipal, serão incorporado ao patrimônio do Município mediante a devida indenização a Entidade, fato que também se dará no término do prazo acordado, se não for acertado novo período de concessão

Art. 5º - O presente termo poderá ser rescendido.

I- mediante acordo expresso e firmado pelas partes após aviso prévio, feito com antecedência mínima de 60 (sessenta) dias pelo interessado;

II- mediante a dissolução da Entidade, aplicando-se no que couber, o disposto no Art. 4º desta Lei e;

III- Pela inobservância do disposto no Art. 3º desta Lei.

Art. 6º - Ficam dispensadas as formalidades previstas na Lei Municipal 422/2009, relativas à realização de Concorrência Pública, para fins da presente Concessão de Uso

Art. 7º - A Concessão de Uso de que trata esta Lei poderá ser renovada por igual período, por motivo justificado e a critério da administração pública.

Art.- 6º- está Lei entrará em vigor na data de sua publicação.

Lindoeste PR, em 19 de março de 2015.

SILVIO DE SOUZA
Prefeito Municipal

Município de Lindoeste
E-mail: pmlindoe@certto.com.br
AV. Marechal Cândido Rondon, s/n – Telefax (45) 3237-8000
CEP 85826-000 - LINDOESTE - PARANÁ
CNPJ 80.881.915/0001-92

LEI Nº 900/2015
Data: 19/03/2015

SÚMULA: Dispõe sobre a política Municipal de saneamento básico, cria o Conselho Municipal de Saneamento e o Fundo Municipal de Saneamento Básico, e dá outras providências.

A Câmara Municipal de Lindoeste Estado do Paraná, aprovou e eu Prefeito Municipal sanciono a seguinte:

L E I

TITULO I
DA POLÍTICA MUNICIPAL DE SANEAMENTO

CAPÍTULO I
DOS PRINCÍPIOS FUNDAMENTAIS

Art. 1º - A Política Municipal de Saneamento Básico de Lindoeste PR, terá como objetivo, respeitadas as competências da União e do Estado, melhorar a qualidade da sanidade pública e manter o Meio Ambiente equilibrado buscando o desenvolvimento sustentável e fornecer diretrizes ao poder público e à coletividade para a defesa, conservação e recuperação da qualidade e salubridade ambiental, cabendo a todos o direito de exigir a adoção de medidas nesse sentido.

Parágrafo Único - Para os efeitos desta lei considera-se saneamento básico o conjunto de serviços, infra-estrutura e instalações operacionais de:

I - abastecimento de água potável: constituído pelas atividades, infra-estruturas e instalações necessárias ao abastecimento público de água potável desde a captação até as ligações prediais e respectivos instrumento de medição;

II - esgotamento sanitário: constituído pelas atividades, infra-estruturas e instalações operacionais de coleta, transporte, tratamento e disposição final adequados dos esgotos sanitários, desde as ligações prediais até o seu lançamento final no meio ambiente;

III - limpeza urbana e manejo de resíduos sólidos: conjunto de atividades, infra-estruturas e instalações operacionais de coleta, transporte, transbordo, tratamento e destino final do lixo doméstico e do lixo originário da varrição e limpeza de logradouros e vias públicas

IV - drenagem e manejo de águas pluviais urbanas: conjunto de atividades, infra-estruturas e instalações operacionais de drenagem urbana de águas pluviais, de transporte, detenção ou retenção para o amortecimento de vazões de cheias, tratamento e disposição final das águas pluviais drenadas nas áreas urbanas.

Art. 2º - Para o estabelecimento da Política Municipal de Saneamento Básico serão observados os seguintes princípios fundamentais:

I - universalização do acesso.

II - integralidade compreendida como o conjunto de todas as atividades e componentes de cada um dos diversos serviços de saneamento básico, propiciando à população o acesso na conformidade de suas necessidades e maximizando a eficácia das ações e resultados;

III - abastecimento de água, esgotamento sanitário, limpeza urbana e manejo de resíduos sólidos realizados de formas adequadas à saúde pública e à proteção do meio ambiente;

IV - disponibilidade, em todas as áreas urbanas, de serviços de drenagem e de manejo das águas pluviais adequados à saúde pública e à segurança da vida e do patrimônio público e privado;

V - adoção de métodos, técnicas e processos que considerem as peculiaridades locais e regionais,

VI - articulação com políticas de desenvolvimento urbano e regional de habitação, de combate à pobreza e de sua erradicação, de proteção ambiental, de promoção da saúde e outras de relevante interesse social voltadas para a melhoria da qualidade de vida, para as quais o saneamento básico seja fator determinante.

VII - eficiência e sustentabilidade econômica;

VIII - utilização de tecnologias apropriadas, considerando a capacidade de pagamento dos usuários e a adoção de soluções graduais e progressivas;

IX - transparência das ações, baseada em sistemas de informações e processos decisórios institucionalizados,

X - controle social;

XI - segurança, qualidade e regularidade;

XII - integração das infra-estruturas e serviços com a gestão eficiente dos recursos hídricos.

CAPÍTULO II
DO INTERESSE LOCAL

Art. 3º - Para o cumprimento do disposto no Artigo 30 da Constituição Federal, no que concerne ao Saneamento Básico, considera-se como de interesse local:

I - Incentivo à adoção de posturas e práticas sociais e econômicas ambientalmente sustentáveis.

II - a adequação das atividades e ações econômicas, sociais, urbanas e do Poder Público, às imposições do equilíbrio ambiental;

III - a busca permanente de soluções negociadas entre o Poder Público, a iniciativa privada e sociedade civil para a redução dos impactos ambientais;

IV - a adoção no processo de planejamento, de normas relativas ao desenvolvimento urbano e econômico que priorizem a proteção ambiental, a utilização adequada do espaço territorial e dos recursos naturais e que possibilitem novas oportunidades de geração de emprego e renda;

V - a ação na defesa e conservação ambiental no âmbito regional e dos demais Municípios vizinhos, mediante convênios e consórcios.

VI - a defesa e conservação das áreas de mananciais, das reservas florestais e demais áreas de interesse ambiental.

VII - o licenciamento e fiscalização ambiental com o controle das atividades potencial ou efetivamente degradadoras e poluidoras.

VIII - a melhoria constante da qualidade do ar, da água, do solo, da paisagem e dos níveis de ruído e vibrações, mantendo-os dentro dos padrões técnicos estabelecidos pelas legislações de controle de poluição ambiental Federal, Estadual e Municipal no que couber;

IX - o acondicionamento, a coleta, o transporte, o tratamento e a disposição final dos resíduos sólidos;

X - a captação, o tratamento e a distribuição de água, assim como o monitoramento de sua qualidade;

XI - a coleta, a disposição e o tratamento de esgotos;

XII - o reaproveitamento de efluentes destinados a quaisquer atividades;

XIII - a drenagem e a destinação final das águas;

XIV - o cumprimento de normas de segurança no tocante à manipulação, armazenagem e transporte de produtos, substâncias, materiais e resíduos perigosos ou tóxicos;

XV - a conservação e recuperação dos rios, córregos e matas ciliares e áreas florestadas;

Continuação Pág. C9

XVI - a garantia de crescentes níveis de salubridade ambiental, através do provimento de infra-estrutura sanitária e de condições de salubridade das edificações, ruas e logradouros públicos;

XVII - monitoramento de águas subterrâneas visando à manutenção dos recursos hídricos para as atuais e futuras gerações, exigindo o cumprimento da legislação.

TITULO II
DOS ÓRGÃOS EXECUTORES DA POLÍTICA MUNICIPAL DE SANEAMENTO BÁSICO

Art. 4º - A execução da Política Municipal de Saneamento Básico, será executada pela Secretaria Municipal de Planejamento e pela Secretaria Municipal de Agricultura e Meio Ambiente e distribuída de forma transdisciplinar em todas as Secretarias e órgão da Administração Municipal respeitadas as suas competências.

CAPÍTULO I
DO FUNDO MUNICIPAL DE SANEAMENTO BÁSICO - FMSB

Art. 5º - Fica criado o Fundo Municipal de Saneamento Básico - FMSB, como órgão da Administração Municipal, vinculado à Secretaria Municipal de Planejamento e à Secretaria Municipal de Agricultura e Meio Ambiente.

§ 1º - Os recursos do FMSB serão aplicados exclusivamente em saneamento básico no espaço geopolítico do Município, após consulta ao Conselho Municipal de Saneamento.

§ 2º - A supervisão do FMSB será exercida na forma da legislação própria e, em especial, pelo recebimento sistemático de relatórios, balanços e informações que permitam o acompanhamento das atividades do FMSB e da execução do orçamento anual e da programação financeira aprovados pelo Executivo Municipal.

Art. 6º - Os recursos do FMSB serão provenientes de.

I - repasses de valores do Orçamento Geral do Município:

II - percentuais da arrecadação relativa a tarifas e taxas decorrentes da prestação dos serviços de captação, tratamento e distribuição de água, de coleta e tratamento de esgotos, resíduos sólidos e serviços de drenagem urbana;

III - valores de financiamentos de instituições financeiras e organismos multilaterais públicos ou privados, nacionais ou estrangeiros:

IV - valores a Fundo Perdido, recebidos de pessoas jurídicas de direito privado ou público nacionais ou estrangeiras;

V - doações e legados de qualquer ordem.

Art. 7º - O resultado dos recolhimentos financeiros será depositado em conta bancária exclusiva e poderão ser aplicados no mercado financeiro ou de capitais de maior rentabilidade, sendo que tanto o capital como os rendimentos somente poderão ser usados para as finalidades específicas descritas nesta Lei.

Art. 8º - O Orçamento e a Contabilidade do FMSB obedecerão às normas estabelecidas pela Lei nº 4.320/64 e Lei Complementar 101/2000, bem como as instruções normativas do Tribunal de Contas do Estado do Paraná e as estabelecidas no Orçamento Geral do Município e de acordo com o princípio da unidade e universalidade.

Parágrafo Único - Os procedimentos contábeis relativos ao FMSB serão executados pela Contabilidade Geral do Município.

Art. 9º - A administração executiva do FMSB será de exclusiva responsabilidade do Município

Art. 10 - O Prefeito Municipal, por meio da Contabilidade do Município, enviará, mensalmente o Balancete ao Tribunal de Contas do Estado, para fins legais.

CAPÍTULO II
DO CONSELHO MUNICIPAL DE SANEAMENTO

Art. 11 - Fica criado o Conselho Municipal de Saneamento Básico - CMSB de Lindoeste PR, órgão colegiado de composição paritária, de natureza consultiva, da Política Municipal de Saneamento Básico do Município, com a finalidade de exercer o controle social, propor investimentos de saneamento básico, bem como a análise da necessidade de desenvolvimento de estudos e projetos na área.

Art. 12 - O controle social dos serviços públicos de saneamento básico de Lindoeste, dar-se-á através da participação de órgãos colegiados de caráter consultivo, assegurada a representação:

I - dos titulares dos serviços;

II – de órgãos governamentais relacionados ao setor de saneamento básico;

III – dos prestadores de serviços públicos de saneamento básico;

IV – dos usuários de serviços de saneamento básico.

V – de entidades técnicas, organizações da sociedade civil e de defesa do consumidor relacionadas ao setor de saneamento básico.

Art. 13 - A composição do Conselho Municipal de Saneamento Básico terá paridade na seguinte composição:

I – 50% de órgãos, entidades ou organizações representativas do segmento de usuários.

II – 25% de órgãos, entidades ou organizações representativas do segmento relacionadas ao setor de saneamento básico.

III – 25% de órgãos, entidades e instituições representativas do segmento de titulares e prestadores de serviços.

Art. 14 - Na ausência de regimento específico para esse fim primariamente, o Conselho Municipal de Saneamento Básico de Lindoeste, será formado por órgãos de caráter consultivo os quais designarão os membros representantes:

I - 01 (um) representante da Secretaria Municipal de Saúde;

II - 01 (um) representante da Secretaria Municipal Agricultura e Meio Ambiente;

III - 01 (um) representante da Secretaria Municipal Educação;

IV - 01 (um) representante da SANEPAR – Companhia de Saneamento do Paraná;

V - 01 (um) representante de Associação de Moradores de Bairros

VI - 01 (um) representante de entidades filantrópicas ou religiosas;

VII - 01 (um) representante da Indústria e Comércio Local.

VIII - 01 (um) representante Legislativo Municipal

§1º - Os representantes referidos no inciso I, II e III serão indicados e designados pelo Prefeito Municipal mediante decreto

§ 2º - Os representantes referidos nos incisos IV, V, VI, VII e VIII em, serão indicados e designados respectivamente pelos segmentos em questão.

Art. 15 - Para cada representante titular, caberá um suplente da mesma fonte de indicação, com presença e palavra asseguradas em todas as reuniões do Conselho Municipal de Saneamento Básico, e voto quando no exercício da titularidade.

Art. 16 - O Presidente do Conselho Municipal de Saneamento Básico será eleito por seus membros, com mandato de 02 (dois) anos, podendo ser reeleito por mais um mandato.

§ 1º - Os membros do Conselho e seus respectivos suplentes, terão mandato de 02 (dois) anos;

§ 2º - O desempenho das funções dos membros do Conselho não será remunerado;

§ 3º - Os serviços prestados ao Conselho Municipal de Saneamento Básico, serão considerados como de "Relevante Serviço Público e Comunitário"

Art. 17 - As funções e áreas de atuação e demais questões relativas ao funcionamento do Conselho Municipal de Saneamento Básico, serão estabelecidas pelo Regimento Interno e deverão seguir as diretrizes do Plano Nacional de Saneamento Básico, e após aprovado pelo conselho será editado por Decreto Municipal:

Art. 18 - A Secretaria Municipal de Planejamento e a Secretaria Municipal de Agricultura e Meio Ambiente destinarão os recursos humanos, financeiros, espaço físico e materiais necessários ao pleno e regular funcionamento do Conselho Municipal de Saneamento e lhe dará o suporte técnico-administrativo necessário sem prejuízo de outros meios de colaboração da comunidade e instituições.

CAPÍTULO III
DO PLANO MUNICIPAL DE SANEAMENTO E DA REGULAÇÃO E FISCALIZAÇÃO

Art. 19 - O Município elaborará, conforme o disposto na Lei Federal 11.445, de 05/01/2007, o PLANO MUNICIPAL DE SANEAMENTO Básico.

Art. 20 - O PLANO MUNICIPAL DE SANEAMENTO Básico terá por escopo:

I - diagnóstico, com indicadores, apontando as causas das deficiências detectadas.

II - objetivos e metas de curto médio e longo prazo para a universalização, soluções graduais e progressivas;

III - programas projetos e ações necessárias para atingir os objetivos e as metas, compatível com planos pluranuais e outros correlatos, identificando possíveis fontes de financiamento:

IV - ações para emergências e contingências:

V - mecanismos e procedimentos para a avaliação sistemática da eficiência e eficácia dos sistemas de operação de saneamento:

VI - os planos de saneamento básico serão revistos periodicamente, em prazo não superior a 04 (quatro) anos, anteriormente à elaboração do Plano Plurianual.

CAPÍTULO IV
DAS DISPOSIÇÕES GERAIS E TRANSITÓRIAS

Art. 21 - O Poder Executivo enviará à Câmara de Vereadores Projeto de Lei Especifico abrindo crédito especial e criando o orçamento da Secretaria Municipal de Planejamento e ou Secretaria Municipal de Agricultura e Meio Ambiente e do Fundo Municipal de Saneamento Básico.

Art. 22 - O PLANO MUNICIPAL DE SANEAMENTO Básico será elaborado pelo executivo, em conformidade com a lei Federal 11.445/07 e remetido à Câmara Municipal, no prazo máximo de 12 (doze) meses, contado a partir da assinatura do Convênio de Cooperação, conforme disposições do Ministério da Cidades.

Art. 23 - Esta lei entra em vigor na data de sua publicação

Lindoeste PR, 19 de março de 2015.

SILVIO DE SOUZA
Prefeito Municipal

Município de Lindoeste

E-mail: pmlindoeste@certto.com.br
AV. Marechal Cândido Rondon, s/n – Telefax (45) 3237-8000

CEP 85826-000 - LINDOESTE - PARANÁ
CNPJ 80.881.915/0001-92

LEI Nº 899/2015
Data: 19/03/2016

SÚMULA: Estabelece novo valor para a Hora trabalhada do "Trator de Pneu", de que trata a Lei Municipal 305/2005 e dá outras providências.

A Câmara Municipal de Lindoeste, Estado do Paraná aprovou e eu Prefeito Municipal sanciono a seguinte

L E I

Art. 1º - Fica estabelecido o valor de **R$ 60,00** (sessenta reais) a hora trabalha do "Trator de Pneu" de que trata a Lei Municipal nº 308/2005, de 18/07/2005, a ser cobrada pelos serviços prestados à particulares pelo Município.

Parágrafo único – O valor de que trata o Caput deste artigo será corrigido mensalmente com base na variação do INPC (índice Nacional de Preços ao Consumidor) medido pelo IBGE.

Art. 2º - O Município por intermédio do órgão competente tomará todas as medidas necessárias quanto ao controle, lançamento e arrecadação do valor da hora trabalhada de Trator de Pneu, mediante o respectivo recolhimento por meio de DAM - Documento de Arrecadação Municipal.

Parágrafo único – Os serviços somente poderão ser prestados mediante o pagamento antecipado do valor da hora, na forma do caput deste Artigo

Art. 3º - Esta Lei entrará em vigor na data de sua publicação, com efeitos a partir de 1º de Janeiro de 2015.

Art. 4º Ficam revogadas as disposições em contrário

Gabinete do Prefeito Municipal de Lindoeste Pr
Aos 19 de março de 2015

CI1147987-E15

SILVIO DE SOUZA

MUNICÍPIO DE Braganey
A Estrela do Oeste do Paraná
Estado do Paraná
Av. Arthur Pereira, 860 - Centro - Braganey/Pr - CEP 85.430-000 - Fone/Fax: (45) 3245-1235
E-mail: adm@p-braganey.pr.gov.br - CNPJ-MF 78.121.902/0001-73

TERMO DE HOMOLOGAÇÃO DE PROCESSO LICITATÓRIO

O PREFEITO MUNICIPAL DE BRAGANEY, Estado do Paraná, no uso das atribuições que lhe são conferidas por lei e considerando o Termo de Adjudicação da Pregoeira Oficial do Município Sra. **ELISABETE WEIDAUER**, nomeada através da Portaria nº 02/2015, de 06 janeiro de 2015, em conformidade com a ATA nº 15/2015, de 20 de março de 2015, **HOMOLOGA** o presente Processo Licitatório, na modalidade Pregão Presencial, nos seguintes termos:
01 – HOMOLOGAR a presente Licitação nestes termos:

a) Processo n.º: 19/2015
b) Licitação n.º: 15/2015
c) Modalidade: Pregão
d) Data Homologação: 20/03/2015
e) Objeto Homologado: Aquisição de Patrulha Mecanizada, conforme Contrato de Repasse nº 808997/2014/MAPA/CAIXA, referente ao Processo nº 1020257-45/2014
20.606.0035.1.021 - AQUISIÇÃO PATRULHA MECANIZADA
20.606.0035.1.021 - AQUISIÇÃO PATRULHA MECANIZADA
f) Fornecedor e Itens declarados Vencedores (cfe. Cotação):
Fornecedor: SHARK MÁQUINAS PARA CONSTRUÇÃO LTDA - CNPJ/CPF: 06.224.121/0004-46

Item	Descrição	Marca	Qtde.	V. Unit.	V. Total
1	PÁ CARREGADEIRA	NEW HOLLAND/W130	1,00	R$ 340.000,00	R$ 340.000,00

Valor Total Homologado - R$ 340.000,00(trezentos e quarenta mil reais)

Braganey, 20 de março de 2015.
JOSENEY VICENTE
Prefeito Municipal

MUNICÍPIO DE Braganey
A Estrela do Oeste do Paraná
Estado do Paraná
Av. Arthur Pereira, 860 - Centro - Braganey/Pr - CEP 85.430-000 - Fone/Fax: (45) 3245-1235
E-mail: adm@p-braganey.pr.gov.br - CNPJ-MF 78.121.902/0001-73

TERMO DE ADJUDICAÇÃO DE PROCESSO LICITATÓRIO

ELISABETE WEIDAUER, Pregoeira Oficial do Município de Braganey, Estado do Paraná, nomeado pela Portaria nº 02/2014, de 06 de janeiro de 2014, em cumprimento à Lei nº 10.520, de 17 de julho de 2006, Lei nº 8.666/93, de 21 de junho de 1993, alterada pela Lei nº 8.883/94, de 08 de junho de 1994, Lei Complementar 101, de 04 de maio de 2004 e Decreto Municipal nº 004/2009, de 15 de janeiro de 2009, **TORNA PÚBLICO** o resultado da licitação na modalidade **PREGÃO PRESENCIAL**, tipo **MENOR PREÇO POR ITEM**, à vista do parecer conclusivo exarado pela comissão de Licitação, resolve:
01 – ADJUDICAR a presente Licitação nestes termos:
a) Processo nº: 19/2015
b) Licitação n.º: 15/2015
c) Modalidade: Pregão
d) Data Adjudicação: 20/03/2015
e) Objeto da Licitação: Aquisição de Patrulha Mecanizada, conforme Contrato de Repasse nº 808997/2014/MAPA/CAIXA, referente ao Processo nº 1020257-45/2014.
f) Fornecedor e Itens declarados Vencedores (cfe. Cotação):
Fornecedor: SHARK MÁQUINAS PARA CONSTRUÇÃO LTDA - CNPJ/CPF: 06.224.121/0004-46

Item	Descrição	Qtde.	V. Unit.	V. Total
1	PÁ CARREGADEIRA	1	R$ 340.000,00	R$ 340.000,00

Valor Total Homologado - R$ 340.000,00(trezentos e quarenta mil reais)

02 – Autorizar a emissão da(s) notas de empenho correspondente(s).
Braganey, 20 de março de 2015
ELISABETE WEIDAUER
Pregoeira Oficial

MUNICÍPIO DE Braganey
A Estrela do Oeste do Paraná
Estado do Paraná
Av. Arthur Pereira, 860 - Centro - Braganey/Pr - CEP 85.430-000 - Fone/Fax: (45) 3245-1235
E-mail: adm@p-braganey.pr.gov.br - CNPJ-MF 78.121.902/0001-73

EXTRATO DE CONTRATO

Contrato n.º:	49/2015 – ID 3936
Contratante:	Município de Braganey
Contratado:	Shark Máquinas Para Construção Ltda
Objeto:	Aquisição de Patrulha Mecanizada, conforme Contrato de Repasse n.º 808997/2014/MAPA/CAIXA, referente ao Processo nº 1020257-45/2014.
Valor Total:	R$ 340.000,00(trezentos e quarenta mil reais)
Vigência:	20/03/2015 a 20/09/2015.
Data da Assinatura:	20/03/2015

MUNICÍPIO DE Braganey
A Estrela do Oeste do Paraná
Estado do Paraná
Av. Arthur Pereira, 860 - Centro - Braganey/Pr - CEP 85.430-000 - Fone/Fax: (45) 3245-1235
E-mail: adm@p-braganey.pr.gov.br - CNPJ-MF 78.121.902/0001-73

EXTRATO DO TERCEIRO TERMO ADITIVO DO CONTRATO

Contrato n.º:	31/2013 – ID 3639
Contratante:	Município de Braganey
Contratado:	C W Rota - Engenharia Me
Objeto:	Contratação de empresa para prestação de serviços de Engenharia, para planejamento, acompanhamento, vistoria de obras, medições, aprovação de projetos, emissão de alvarás de construção e habite-se, laudos de avaliações, certificado de conclusão de obras e outros serviços inerentes a atividade, para o Município de Braganey.
Valor Total:	R$ 58.800,00 (cinquenta e oito mil, oitocentos reais)
Vigência:	06/03/2015 à 06/03/2016
Data da Assinatura:	06/03/2015

MUNICÍPIO DE Braganey
A Estrela do Oeste do Paraná
Estado do Paraná
Av. Arthur Pereira, 860 - Centro - Braganey/Pr - CEP 85.430-000 - Fone/Fax: (45) 3245-1235
E-mail: adm@p-braganey.pr.gov.br - CNPJ-MF 78.121.902/0001-73

EDITAL DE LICITAÇÃO NA MODALIDADE
PREGÃO PRESENCIAL DO TIPO MENOR PREÇO POR ITEM.

O Município de Braganey, Estado do Paraná, torna público que fará realizar às 09:00 horas do dia 02 de abril de 2015, em sua sede à Avenida Arthur Pereira, nº 860, Centro, na sala de Licitações da Prefeitura a licitação na modalidade Pregão, tipo MENOR PREÇO POR ITEM através do critério de MAIOR DESCONTO, de acordo com a Lei n.º 8.666/93 e suas alterações, Lei n.º 10.520/02 e n.º 10.191/01 e o Decreto Municipal n.º 04/2009, Contratação de Empresa Especializada para Prestação de Serviços de Conserto, Montagem e Radiação de Pneus para toda frota de veículos do Município de Braganey/PR. O Edital nº 19/2015 com detalhes do PREGÃO PRESENCIAL estará à disposição dos interessados a partir do dia 23 de março de 2015, na Sala de Licitações da Prefeitura Municipal.

Braganey/PR, 20 de março de 2015.
JOSENEY VICENTE
Prefeito Municipal

MUNICÍPIO DE Braganey
A Estrela do Oeste do Paraná
Estado do Paraná
Av. Arthur Pereira, 860 - Centro - Braganey/Pr - CEP 85.430-000 - Fone/Fax: (45) 3245-1235
E-mail: adm@p-braganey.pr.gov.br - CNPJ-MF 78.121.902/0001-73

PUBLICAÇÃO TERMO DE RATIFICAÇÃO DE INEXIGIBILIDADE DE LICITAÇÃO Nº 03/2015

Considerando as informações, pareceres, documentos e despachos contidos no Processo Administrativo nº [illegible]/2015, RATIFICO a inexigibilidade de licitação reconhecida pelo Executivo Municipal para contratar com a empresa **AMOP ASSOCIAÇÃO DOS MUNICIPIOS DO OESTE DO PARANÁ**, objetivando a Prestação de Serviços para ministrar cursos de formação continuada aos professores da rede Municipal de Ensino.
Esta ratificação se fundamenta no inciso I do artigo 25 da Lei Federal nº 8.666/93 e ainda de acordo com o artigo 26 dessa mesma Lei.
O Valor Global do Contrato é de **R$ 6.331,00(seis mil trezentos e trinta e um real)**, que será pago com recursos orçamentários 08.001.12.122.0802.2.037.3.3.90.39.00.00. - 1103 - OUTROS SERVIÇOS DE TERCEIROS - PESSOA JURIDICA
Nesta oportunidade, determino a publicação deste ato.
Braganey, 20 de março de 2015.
JOSENEY VICENTE
PREFEITO MUNICIPAL

MUNICÍPIO DE Braganey
A Estrela do Oeste do Paraná
Estado do Paraná
Av. Arthur Pereira, 860 - Centro - Braganey/Pr - CEP 85.430-000 - Fone/Fax: (45) 3245-1235
E-mail: adm@p-braganey.pr.gov.br - CNPJ-MF 78.121.902/0001-73

EXTRATO DE CONTRATO

Contrato n.º:	50/2015 – ID 3937
Contratante:	Município de Braganey
Contratado:	AMOP – Associação dos Municípios do Oeste do Paraná
Objeto:	Contratação de entidade para ministrar cursos de formação continuada às equipes de ensino e de professores, pretende-se um preparo profissional de qualidade que garanta requisitos com o saber, o domínio do conteúdo, da metodologia e da avaliação, os mesmo destina-se a equipe pedagógica e aos professores do Município de Braganey/PR
Valor Total:	R$ 6.331,00(seis mil trezentos e trinta e um real)
Vigência:	20/03/2015 à 31/12/2015.
Data da Assinatura:	20/03/2015

CI1147993-E15

CONSELHO MUNICIPAL DE SAÚDE DE LINDOESTE

Avenida Marechal Rondon, s/n, Fone: 45 3237 8000
CEP:85.826-000 LINDOESTE PARANÁ
Email: conselhosaudelindoeste@yahoo.com

RESOLUÇÃO N.º 003/2015 de 17 de março de 2015 do Conselho Municipal de Saúde do Município de Lindoeste - PR

SÚMULA: Dispõe sobre as conclusões acerca do Relatório Anual de Gestão do Órgão Executor da Saúde do Município de **LINDOESTE - PARANÁ**, relativas ao exercício de 2014, e prescreve as providências que enumera.

O Pleno do Conselho Municipal de Saúde de Lindoeste - Paraná, em reunião ordinária realizada em 17 de março de 2015, no uso das prerrogativas conferidas pela Lei Federal n.º 8.080, de 19/09/90, Lei Federal n.º 8.142, de 28/12/90 e pela Lei Municipal n.º 053/1991 de 09/05/1991 alterada pela Lei Municipal n.º 070/1994 de 19/05/1994 e alterada pela Lei nº 525/2010;

Considerando as prerrogativas e atribuições estabelecidas pela Lei Complementar n.º 141, de 13/01/2012;

Considerando o inciso IV, do art. 4.º, da Lei Federal n.º 8.142, de 28/12/90, o qual determina que para receber os recursos de que trata o art. 3.º dessa mesma lei os municípios deverão elaborar o Relatório de Gestão; e

Considerando o § 4.º do art. 33, da Lei Federal n.º 8.080, de 19/09/90, Lei Orgânica da Saúde.

RESOLVE

Art. 1.º - Aprovar o Relatório Anual de Gestão do Fundo Municipal de Saúde de LINDOESTE - PR, referente ao ano de 2014.

Lindoeste, 17 de março de 2015.

JOSÉ TEIXEIRA SALAMÃO
Presidente do Conselho Municipal de Saúde

PARECER DO CONSELHO MUNICIPAL DE SAÚDE

AVALIAÇÃO DA GESTÃO
PARA FINS DA PRESTAÇÃO DE CONTAS ANUAL

1. O Conselho Municipal de Saúde de Lindoeste - Paraná, em atendimento às exigências legais, notadamente o § 1.º do Art. 36, da Lei Complementar n.º 141, de 13, de janeiro de 2012, a regulamentação própria desta Unidade Federativa e normas do Ministério da Saúde, para fins da Prestação de Contas Anual do exercício de 2014, do Fundo Municipal de Saúde de Lindoeste e da Secretaria Municipal de Saúde de Lindoeste - Paraná é de parecer pela APROVAÇÃO das contas da gestão, encontrando-se o processo em condição de ser submetido ao Tribunal de Contas do Estado do Paraná.

2. A opinião supra está consubstanciada nos resultados do acompanhamento periódico, na apreciação dos Relatórios Trimestrais de Gestão e no Relatório de Gestão Anual do Fundo Municipal de Saúde, relativamente ao exercício financeiro de 2014, conduzidos pelo Conselho Municipal de Saúde segundo o planejamento definido para o período, observando as competências legais do Conselho, com abordagem nos seguintes aspectos:

I) Organização do Conselho Municipal de Saúde;

II) Reuniões ordinárias para acompanhamento da execução orçamentária da saúde;

III) Reuniões extraordinárias para tratar de assuntos que demandavam urgência;

IV) O grau de relevância atribuído pelo gestor ao Conselho Municipal no planejamento e na tomada de decisões relacionadas ao setor da saúde;

V) A efetividade do sistema de planejamento, respectivo ao processo de elaboração e à inclusão dos instrumentos de planejamento da saúde no PPA, LDO e LOA;

VI) Fiscalização do cumprimento do Plano Municipal de Saúde;

VII) Acompanhamento da execução da Programação Anual de Saúde;

VIII) Avaliação da dedicação ao cumprimento de metas físicas e financeiras dos Planos de Aplicação dos recursos da saúde;

IX) Avaliação da dedicação do gestor às ações e atividades da estratégia Programa Saúde da Família;

X) Análise do Relatório de Gestão Municipal da Saúde; e

XI) Acompanhamento, até onde os exames puderam alcançar, do cumprimento do percentual constitucional mínimo de receitas vinculadas à saúde, compreendendo as receitas de impostos e transferências constitucionais vinculadas e respectivo rendimento de aplicações financeiras, no ano de 201X, e as despesas realizadas com fontes livres e mais as vinculadas pela E.C. 29/00, destinadas às ações e serviços públicos de saúde, nos termos dos arts. 2.º e 3.º da Lei Complementar n.º 141/2012, podendo-se opinar que não foram constatadas ofensas às normas.

3. A opinião supra não elide nem respalda irregularidades não detectadas nos trabalhos desenvolvidos, nem isenta dos encaminhamentos administrativos e legais que o caso ensejar.

Lindoeste, PR, 17 de março de 2015.

JOSÉ TEIXEIRA SALAMÃO
Presidente do Conselho Municipal de Saúde

Membros do Conselho Municipal de Saúde de Lindoeste – PR

MARILETE MELO DURÃES
Usuária – Pastoral da Criança

VALDETE MEDINA
Usuário – Associação de Moradores

MARCEMIRO CORREA
Usuário – Associação de Moradores

MARISTELA CAMARGO
Usuária – Pequenos Agricultores

JANE GAIO DE FRANÇA
Usuária – Entidade Religiosa

MARILEI DE VARGAS
Trabalhador da Saúde

ANTONIO FERREIRA DE SOUZA
Usuário – Entidade Religiosa

FRANCISCA GOMES DE SOUZA
Trabalhador da Saúde

ROSIMERI RUCHERT
Usuária – Cooperativas

DELCI PEREIRA DA SILVA BITENCOURT
Trabalhador da Saúde

MARIA INES DA SILVA CAVALHEIRO
Usuária – Pastoral da Criança

DONIZETE DE SENAS
Trabalhador da Saúde

DENISE FIOREZZI
Gestor – Secretaria Municipal de Saúde

MARIZETE APARECIDA DOS SANTOS CHIMITT GIRELLI
Prestador de Serviço Filantrópico

FRANCIELI FERRI DE OLIVEIRA ARAUJO
Prestador de Serviço Não - Filantrópico

CI1147984-E15

CÂMARA MUNICIPAL DE MEDIANEIRA
Estado Do Paraná

ATO DA PRESIDÊNCIA N.º 17, de 18 de março de 2015.

Autoriza viagem e pagamento de diárias.

O PRESIDENTE DA CÂMARA MUNICIPAL DE MEDIANEIRA, Estado do Paraná, no uso das atribuições que legalmente lhes são conferidas,

R E S O L V E:

Art. 1º Autorizar o Servidor Ari Pedro Sartori CPF 829.245.469-15, para viagem oficial a cidade de Foz do Iguaçu-Pr, no dia 18 de março de 2015, com finalidade de participar do curso "Prestações de Contas Municipais", que será promovido pelo Tribunal de Contas do Estado do Paraná no dia 18 de março de 2015.

Art. 2º Fica autorizado o pagamento de 20% (Vinte por cento) de diária na forma que preceitua a Lei Municipal n.021/2009, perfazendo um total de R$ 41,76 (Quarenta e um reais e setenta e seis centavos) para o Servidor mencionado no artigo anterior, com fins de ressarcimento de despesa com alimentação.

Art. 3º As despesas decorrentes da execução deste Ato da Presidência correrão por conta de dotação própria do orçamento vigente.

Art. 4º Este Ato da Presidência entra em vigor nesta data, revogadas as disposições em contrário.

Sala da Presidência da Câmara Municipal de Medianeira, 18 de março de 2015.

Pedro Ignácio Seffrin
Presidente

CÂMARA MUNICIPAL DE MEDIANEIRA
Estado Do Paraná

ATO DA PRESIDÊNCIA N.º 18, de 18 de março de 2015.

Autoriza viagem e pagamento de diárias.

O PRESIDENTE DA CÂMARA MUNICIPAL DE MEDIANEIRA, Estado do Paraná, no uso das atribuições que legalmente lhes são conferidas,

R E S O L V E:

Art. 1º Autorizar o Vereador Pedro Ignácio Seffrin CPF 483.384.519-91, para viagem oficial a cidade de Foz do Iguaçu-Pr, no dia 18 de março de 2015, com finalidade de participar do curso "Prestações de Contas Municipais", que será promovido pelo Tribunal de Contas do Estado do Paraná no dia 18 de março de 2015.

Art. 2º Fica autorizado o pagamento de 20% (Vinte por cento) de diária na forma que preceitua a Lei Municipal n.021/2009, perfazendo um total de R$ 111,36 (Cento e onze reais e trinta e seis centavos) para o Vereador mencionado no artigo anterior, com fins de ressarcimento de despesa com alimentação.

Art. 3º As despesas decorrentes da execução deste Ato da Presidência correrão por conta de dotação própria do orçamento vigente.

Art. 4º Este Ato da Presidência entra em vigor nesta data, revogadas as disposições em contrário.

Sala da Presidência da Câmara Municipal de Medianeira, 18 de março de 2015.

Pedro Ignácio Seffrin
Presidente

CI1147961-E15

ASSOCIAÇÃO ATLÉTICA COMERCIAL

EDITAL DE NOTIFICAÇÃO

Por este instrumento particular denominado **"Edital de Notificação"**, fica aberto aos titulos abaixo relacionados, o prazo de 24 (vinte e quatro) horas, a fluir da data desta publicação para comparecerem à Secretaria da Associação Atlética Comercial, localizada na Rua Recife, 2563, nesta cidade de Cascavel, Estado do Paraná, a fim de tratarem de assuntos de seu interesse pessoal, na forma e fins do Art. 40 do Estatuto Social.

4422	5973	7733	8725	8820	10350
11470	12075	12146	12504	12618	13074
13459	13554	13574	13712	13767	13876
13998	14001	14010	14096	14435	14471
14555	14601	14803	14878	14907	14995
15003	15068	15130	15212	15283	

Cascavel, 18 de Março de 2015

Joclison Cefani
[illegible]

Pedro J. E. Paczfzbold
[illegible]

Carlos H. D. Machado
Presidente

CI-1147828-E15

Prefeitura Municipal de Ramilândia

Av. Voluntarios da Pátria, nº 1.600 - Centro
CNPJ 95.725.024/0001-11 CEP 85.888-000
Fone/Fax (45) 3258 8000
Ramilândia - PR

ATA REGISTRO DE PREÇOS Nº 23/2015

PREGÃO PRESENCIAL Nº 07/2015.
VALIDADE: 12 MESES.

Empresa detentora do direito de preferência para os itens conforme segue:
EMPRESA RODAMOTRIZ COMERCIO DE PEÇAS LTDA
ENDEREÇO RUA RIO NEGRO, 698, SÃO CRISTOVAO – CASCAVEL - PR
CNPJ 82.374.646/0001-01

ITEM	QUANT.	DESCRIÇÃO DOS PRODUTOS	Marca	Vlr Unit	Vlr Total
1	4	Lamina 5/8, 13 furos, dura, para motoniveladora 120B	METISA	1.089,00	4.356,00
2	52	Lamina 5/8, 13 furos, dura, para motoniveladora 120B	FIBRAN	3,69	191,88
3	52	Lamina 5/8, 13 furos, dura, para motoniveladora 120B	FIBRAN	1,70	88,40
				Total	4.636,28

DOS PRAZOS E ENTREGA

PARÁGRAFO PRIMEIRO– A entrega deverá ocorrer em até 5 (cinco) dias após a solicitação emitida pela municipalidade

PARÁGRAFO SEGUNDO – O prazo de validade da ata de registro de preço é 12 meses a partir da assinatura da ata.

PARÁGRAFO TERCEIRO – A vigência da ata é de 30 dias além do prazo de validade da mesma.

PARAGRAFO QUARTO - LOCAL DE ENTREGA – Os produtos deverão ser entregues na Secretaria de Obras do Município de Ramilandia

PAGAMENTO - PARÁGRAFO PRIMEIRO - O pagamento será efetuado em até 30 dias após a entrega dos produtos mediante a apresentação da Nota Fiscal,

RAMILANDIA, 20/03/2015.

Prefeitura Municipal de Ramilândia

Av. Voluntarios da Pátria, nº 1.600 - Centro
CNPJ 95.725.024/0001-11 CEP 85.888-000
Fone/Fax (45) 3258 8000
Ramilândia - PR

ATA REGISTRO DE PREÇOS Nº 24/2015

PREGÃO PRESENCIAL Nº 07/2015.
VALIDADE: 12 MESES.

Empresa detentora do direito de preferência para os itens conforme segue:
EMPRESA CARTER BRASIL DISTRIBUIDORA DE PEÇAS LTDA
ENDEREÇO AV. PRES. TANCREDO NEVES, 2935, CASCAVEL - PR
CNPJ 02.911.351/0001-80

ITEM	QUANT.	DESCRIÇÃO DOS PRODUTOS	Marca	Vlr Unit	Vlr Total
4	4	Lamina 3/4, 13 furos, dura, para motoniveladora 120K	METISA	1.185,00	4.740,00
5	52	Lamina 3/4, 13 furos, dura, para motoniveladora 120K	FEY	3,67	191,36
6	52	Lamina 3/4, 13 furos, dura, para motoniveladora 120K	FEY	1,67	86,84
				Total	5.018,20

DOS PRAZOS E ENTREGA

PARÁGRAFO PRIMEIRO– A entrega deverá ocorrer em até 5 (cinco) dias após a solicitação emitida pela municipalidade

PARÁGRAFO SEGUNDO – O prazo de validade da ata de registro de preço é 12 meses a partir da assinatura da ata.

PARÁGRAFO TERCEIRO – A vigência da ata é de 30 dias além do prazo de validade da mesma.

PARAGRAFO QUARTO - LOCAL DE ENTREGA – Os produtos deverão ser entregues na Secretaria de Obras do Município de Ramilandia.

PAGAMENTO - PARÁGRAFO PRIMEIRO - O pagamento será efetuado em até 30 dias após a entrega dos produtos mediante a apresentação da Nota Fiscal,

CI1147970E15 RAMILANDIA, 20/03/2015.

REPÚBLICA FEDERATIVA DO BRASIL

SERVIÇO REGISTRAL DE IMÓVEIS
COMARCA DE UBIRATÃ – ESTADO DO PARANÁ

Bernadete de F. G. Escorsin	Nilton Tadeu Escorsin	Francisco Pereira Vieira
Titular	Substituto Legal	Escrevente - Port.01/2010
CPF 358.899.779-20	CPF 392.202.819-53	CPF 609.551.809-10

EDITAL DE NOTIFICAÇÃO EXTRAJUDICIAL

PROTOCOLO	Nº 125.702 de 19/03/2015
REQUERENTE	**MUNICÍPIO DE UBIRATÃ-PARANÁ** (proprietário do imóvel da M-17.679
NOTIFICADA	**JAIR DOS SANTOS ARAUJO** (proprietário do Lote 02 Quadra 01 Loteamento Nova Ubiratã-Pr. matrícula 16.363)
ASSUNTO	RETIFICAÇÃO EXTRAJUDICIAL DE REGISTRO (artigo 213 Lei 6.015/73)

Trata-se de procedimento extrajudicial de retificação de registro envolvendo o imóvel de matrícula 17.679, deste Registro Imobiliário, processado nos termos dos artigos 212 e 213 da Lei dos Registros Públicos (Lei nº 6.015/73 alterada pela Lei 10.931 de 02/08/2004).

Tendo em vista que V. Sa. é titular responsável pelo imóvel confrontante (matrícula nº 16.363) é não há sua anuência expressa na planta e no memorial descritivo fica **N O T I F I C A D O** do inteiro teor dos trabalhos técnicos, podendo, nos termos do § 2º do artigo 213, impugnar fundamentadamente os presentes trabalhos, no prazo legal de 15 dias.

Nos termos do § 4º do artigo 213 da LRP, a falta de impugnação no prazo da notificação resulta na presunção legal de anuência do confrontante ao pedido da retificação de registro.

Esclareço, finalmente, que eventuais falhas que venham a ser provadas no futuro não impedem novo procedimento retificatório nem vinculam a pessoa que anuiu nos presentes trabalhos, estando resguardados seus direitos reais nos termos da legislação civil, exceto nos casos de usucapião (artigo 214 §5º, d LRP).

Ubiratã, 19 de março de 2015.

BERNADETE DE F.G. ESCORSIN
TITULAR

CI1147948-E15

Prefeitura Municipal de Ramilândia

Av. Voluntários da Pátria, nº 1.600 - Centro
CNPJ 95.725.024/0001-14 CEP 85.888-000
Fone/Fax (45) 3258 8000
Ramilândia - PR

ATA REGISTRO DE PREÇOS Nº 17/2015

PREGÃO PRESENCIAL Nº 08/2015.
VALIDADE: 12 MESES.
REGISTRA OS PREÇOS PARA FUTURA AQUISIÇÃO DE MATERIAL GRAFICO

Empresa detentora do direito de preferência para os itens conforme segue:
EMPRESA COMERCIAL EVERLING LTDA
ENDEREÇO RUA JOAO PAULO I, 284, LOT. BEIHER 1, MISSAL - PR
CNPJ 21.969.537/0001-34

Item	Qtde	Unid	Descrição	unit	total
5	10	cent	Folder colorido tamanho 10x15	119,00	1.190,00
6	10	cent	Folder colorido tamanho 15x21	135,00	1.350,00
11	2	Cent	Bloco formato 16 50x3 (branco/verde/jornal)	392,00	784,00
14	2	cent	Bloco formato 16 50x4 (eco/az/rosa/amar/ autocopiativo)	650,00	1.300,00
16	2	cent	Cartazes em tamanho 45x32 papel couche 115 g, colorido	150,00	300,00
17	5	cent	Mini cartazes tamanho 15x21 colorido papel couche 115 g	140,00	700,00
29	50	unid	Adesivo vinil impressão digital tamanho 0,60 x 0,40 m.	11,00	550,00
33	4000	UNID	Ficha de Cadastro Individual (do SUS), tamanho A4, impressão em 1 cor (frente e verso) conforme modelo a ser visto na secretaria de saúde.	0,07	280,00
				Total	6.954,00

DOS PRAZOS E ENTREGA
PARÁGRAFO PRIMEIRO– A entrega deverá ocorrer em até 5 (cinco) dias após a solicitação emitida pela municipalidade
PARÁGRAFO SEGUNDO – O prazo de validade da ata de registro de preço é 12 meses a partir da assinatura da ata.
PARÁGRAFO TERCEIRO – A vigência da ata é de 30 dias além do prazo de validade da mesma.
PARAGRAFO QUARTO - LOCAL DE ENTREGA – Os produtos deverão ser entregues na Secretaria solicitante, no Município de Ramilandia.

PAGAMENTO - O pagamento será efetuado em até 30 dias após a entrega dos produtos
RAMILANDIA, 17/03/2015

Prefeitura Municipal de Ramilândia

Av. Voluntários da Pátria, nº 1.600 - Centro
CNPJ 95.725.024/0001-14 CEP 85.888-000
Fone/Fax (45) 3258 8000
Ramilândia - PR

ATA REGISTRO DE PREÇOS Nº 18/2015

PREGÃO PRESENCIAL Nº 08/2015.
VALIDADE: 12 MESES.
REGISTRA OS PREÇOS PARA FUTURA AQUISIÇÃO DE MATERIAL GRAFICO

Empresa detentora do direito de preferência para os itens conforme segue:
EMPRESA A P RODRIGUES & I C RODRIGUES LTDA
ENDEREÇO RUA URUGUAI, 1029, TERREO, ALTO ALEGRE, CASCAVEL - PR
CNPJ 05.495.541/0001-51

Item	Qtde	Unid	Descrição	unit	total
1	1000	unid	Calendário de mesa com 14 lâminas, tamanho: 15 x 20 cm timbrado colorido papel couche 115 g Suporte 300 g colorido	2,58	2.580,00
7	2000	unid	Pasta formato 45 x 33 Papel 300 g. 1 cor	0,67	1.340,00
13	2	Cent	bloco formato 24 50x2 (branco/jornal/carbonado)	259,00	518,00
30	10	mil	Ingresso tamanho 13x8 cm 1 cor numerado	25,00	250,00
31	500	Unid.	Pasta tamanho 23,5 x 32 cm, dobradas, papel couche liso 300 g, 1 cor, vinco para dobra	0,50	250,00
				TOTAL	4.938,00

DOS PRAZOS E ENTREGA
PARÁGRAFO PRIMEIRO– A entrega deverá ocorrer em até 5 (cinco) dias após a solicitação emitida pela municipalidade
PARÁGRAFO SEGUNDO – O prazo de validade da ata de registro de preço é 12 meses a partir da assinatura da ata.
PARÁGRAFO TERCEIRO – A vigência da ata é de 30 dias além do prazo de validade da mesma.
PARAGRAFO QUARTO - LOCAL DE ENTREGA – Os produtos deverão ser entregues na Secretaria solicitante, no Municipio de Ramilandia.

PAGAMENTO - O pagamento será efetuado em até 30 dias após a entrega dos produtos
RAMILANDIA, 17/03/2015

Prefeitura Municipal de Ramilândia

Av. Voluntários da Pátria, nº 1.600 - Centro
CNPJ 95.725.024/0001-14 CEP 85.888-000
Fone/Fax (45) 3258 8000
Ramilândia - PR

ATA REGISTRO DE PREÇOS Nº 19/2015

PREGÃO PRESENCIAL Nº 08/2015.
VALIDADE: 12 MESES.
REGISTRA OS PREÇOS PARA FUTURA AQUISIÇÃO DE MATERIAL GRAFICO

Empresa detentora do direito de preferência para os itens conforme segue:
EMPRESA F B CARD INDUSTRIA E COMERCIO LTDA
ENDEREÇO RUA ERECHIN, 1495, SALA 2 CENTRO, CASCAVEL, PR
CNPJ 07.253.397/0001-72

Item	Qtde	Unid	Descrição	unit	total
2	10000	unid	Folha Papel timbrado tamanho A-4 sulfit 75 g	0,06	600,00
24	25	unid	Faixa tamanho 2,20 x 60 m., colorida em impressão digital vinil	48,00	1.200,00
25	25	unid	Faixa tamanho 3 x 60 m, colorida em impressão digital vinil	60,00	1.500,00
26	25	unid	Faixa tamanho 3 x 80 m, colorida em impressão digital vinil	84,00	2.100,00
27	50	unid	Banner 1.20 x 0.80 m, impressão digital lona	33,00	1.650,00
28	50	unid	Banner 1 x 0.80 m, impressão digital lona	28,00	1.400,00
32	20	cxs	Nota fiscal de produtor tipo formulário continuo em 05 vias auto-copiativo. Caixa com 700 notas	209,90	4.198,00
35	4000	UNID	folha cadastro individual 2 faces, sulfit 75 gr	0,05	200,00
				Total	12.848,00

DOS PRAZOS E ENTREGA
PARÁGRAFO PRIMEIRO– A entrega deverá ocorrer em até 5 (cinco) dias após a solicitação emitida pela municipalidade
PARÁGRAFO SEGUNDO – O prazo de validade da ata de registro de preço é 12 meses a partir da assinatura da ata.
PARÁGRAFO TERCEIRO – A vigência da ata é de 30 dias além do prazo de validade da mesma.
PARAGRAFO QUARTO - LOCAL DE ENTREGA – Os produtos deverão ser entregues na Secretaria solicitante, no Municipio de Ramilandia

PAGAMENTO - O pagamento será efetuado em até 30 dias após a entrega dos produtos
RAMILANDIA, 17/03/2015

Prefeitura Municipal de Ramilândia

Av. Voluntários da Pátria, nº 1.600 - Centro
CNPJ 95.725.024/0001-14 CEP 85.888-000
Fone/Fax (45) 3258 8000
Ramilândia - PR

ATA REGISTRO DE PREÇOS Nº 20/2015

PREGÃO PRESENCIAL Nº 08/2015.
VALIDADE: 12 MESES.
REGISTRA OS PREÇOS PARA FUTURA AQUISIÇÃO DE MATERIAL GRAFICO

Empresa detentora do direito de preferência para os itens conforme segue:

EMPRESA GRAFICA BENACHIO LTDA
ENDEREÇO AV. BRASIL, 2375, SANTA HELENA, PR
CNPJ 78.790.631/0001-49

Item	Qtde	Unid	Descrição	unit	total
22	10	mil	Ficha para bebida em 1 cor tamanho 13x8 cm numeradas	38,00	380,00
34	1000	Unid	Envelope 26 x 36 branco - sem impressão qualquer	0,25	250,00
				TOTAL	630,00

DOS PRAZOS E ENTREGA
PARÁGRAFO PRIMEIRO– A entrega deverá ocorrer em até 5 (cinco) dias após a solicitação emitida pela municipalidade
PARÁGRAFO SEGUNDO – O prazo de validade da ata de registro de preço é 12 meses a partir da assinatura da ata.
PARÁGRAFO TERCEIRO – A vigência da ata é de 30 dias a ém do prazo de validade da mesma
PARAGRAFO QUARTO - LOCAL DE ENTREGA – Os produtos deverão ser entregues na Secretaria solicitante, no Municipio de Ramilandia.

PAGAMENTO - O pagamento será efetuado em até 30 dias após a entrega dos produtos
RAMILANDIA, 17/03/2015

Prefeitura Municipal de Ramilândia

Av. Voluntários da Pátria, nº 1.600 - Centro
CNPJ 95.725.024/0001-14 CEP 85.888-000
Fone/Fax (45) 3258 8000
Ramilândia - PR

ATA REGISTRO DE PREÇOS Nº 21/2015

PREGÃO PRESENCIAL Nº 08/2015.
VALIDADE: 12 MESES.
REGISTRA OS PREÇOS PARA FUTURA AQUISIÇÃO DE MATERIAL GRAFICO

Empresa detentora do direito de preferência para os itens conforme segue:
EMPRESA GRAFICA MATELANDIA LTDA
ENDEREÇO RUA PEDRO ALVARES CABRAL, 111, SALA 2, CENTRO, MATELANDIA - PR
CNPJ 08.856.212/0001-98

Item	Qtde	Unid	Descrição	unit	total
3	10	cent	Bloco receituario saude papel branco 50x1	99,00	990,00
4	500	unid	Convites em tamanho 15 x 20 cm, colorido papel couche 230 g	0,45	225,00
6	2000	Unid	Envelope 26 x 36 branco 1 cor – timbro do Municipio	0,32	640,00
8	15000	Unid	Cartões 9x5 cm colorido envernizado papel 300 g	0,06	900,00
10	2	cent	Bloco formato 32 50x2 (branco/jornal)	163,00	326,00
12	2000	Unid	Ficha formato 8 sulfit 240 g (frente e verso)	0,20	400,00
15	2	CENT	Bloco formato 21,4 x 16,5 50x2 (branco/jornal/carbonado)	339,00	678,00
18	50	unid	Carimbo Automático Printer 20 tamanho 3,7 x 1,4 cm	17,80	890,00
19	20	unid	Carimbo Automático Printer 55 tamanho 6 x 4 cm	49,60	992,00
20	20	unid	Carimbo Madeira tamanho 6 x 4 cm	13,00	260,00
21	50	unid	Carimbo Automático Printer 15 tamanho 7 x 1,4 cm	26,00	1.300,00
23	2	cent	Bloco formato 48 50x2 (branco/jornal)	110,00	220,00
				TOTAL	7.821,00

DOS PRAZOS E ENTREGA
PARÁGRAFO PRIMEIRO– A entrega deverá ocorrer em até 5 (cinco) dias após a solicitação emitida pela municipalidade
PARÁGRAFO SEGUNDO – O prazo de validade da ata de registro de preço é 12 meses a partir da assinatura da ata
PARÁGRAFO TERCEIRO – A vigência da ata é de 30 dias além do prazo de validade da mesma.
PARAGRAFO QUARTO - LOCAL DE ENTREGA – Os produtos deverão ser entregues na Secretaria solicitante, no Municipio de Ramilandia.

PAGAMENTO - O pagamento será efetuado em ate 30 dias após a entrega dos produtos
CI1147965-E15 RAMILANDIA, 17/03/2015

Município de Lindoeste

E-mail: pmlindoe@certto.com.br
AV. Marechal Cândido Rondon, s/n – Telefax (45) 3237-8000
CEP 85826-000 - LINDOESTE - PARANÁ
CNPJ 80.881.915/0001-92

EDITAL DE CONVOCAÇÃO Nº 021/2015

20/03/2015

PROCESSO SELETIVO SIMPLIFICADO PSS
Cargo: Professor Regente de Sala de Aula e Auxiliar

SILVIO DE SOUZA, Prefeito Municipal de Lindoeste, Estado do Paraná no uso de suas atribuições que lhe são conferidas por Lei

TORNA PÚBLICO:

A convocação dos candidatos classificados no Processo Seletivo Simplificado PSS Edital 001/2015 de 05/01/2015, para o cargo de Professor Regente de Sala de Aula e Auxiliar

CLAS.	NOME	MANHÃ TURMA/ ESCOLA	TARDE TURMA/ ESCOLA
32°	Ediane de Borba	Escola Visconde de Mauá	Escola Otávio Tozo

Ficam convocados os candidatos acima descritos para comparecerem na Divisão de Recursos Humanos desta Municipalidade no prazo de 48 (quarenta e oito) horas, após sua publicação, em horário das 8:30 as 11:30 e das 14:00 as 16:00 horas, munido dos seguintes documentos (originais e cópias):

- Cédula de Identidade,
- CPF
- Carteira de Trabalho (Original),
- Título de Eleitor e comprovante da última votação e/ou Certidão de Quitação Eleitoral,
- Certidão de Nascimento dos filhos menores de 14 anos e respectiva caderneta de vacinação para os menores de 05 anos,
- 01 (uma) foto 3x4 recente,
- Atestado de Saúde Ocupacional (conforme Anexo II do Edital de Convocação 001/2015)
- Certidão de Nascimento ou Casamento
- Declaração de Bens,
- Documentos comprobatórios dos títulos declarados no ato da inscrição que deu a classificação no Processo de Seleção Simplificado - PSS
- Comprovante de endereço atual.
- Certificado de Reservista ou de dispensa de incorporação, se do sexo masculino,
- Comprovante de abertura de Conta Corrente no Banco do Brasil, contendo número da agência e número da conta,
- Cartão de inscrição PIS/PASEP.
- Declaração de não acumulo de cargo,
- Declaração – Anexo IV do Edital 001/2015 de não exoneração nos últimos dois anos do serviço público,
- Certidão Negativa de Antecedentes Criminais emitida pela Secretaria de Segurança Pública do Paraná e /ou Cartório de Distribuição Civil e Criminal da Comarca de Residência.

Os contratos terão duração para o ano letivo de 2015.

Gabinete do Prefeito Municipal de Lindoeste – PR, em 20 de março de 2015.

SILVIO DE SOUZA
Prefeito Municipal

CI1147985-E15

PODER JUDICIÁRIO DO ESTADO DO PARANÁ
COMARCA DE CASCAVEL
3ª VARA CÍVEL DE CASCAVEL - PROJUDI
Avenida Tancredo Neves, 2320 - Cascavel/PR - CEP: 85.805-000 - Fone: (45) 3321-1200

JUÍZO DE DIREITO DA TERCEIRA VARA CÍVEL DA COMARCA DE CASCAVEL - EDITAL PARA CONHECIMENTOS DE TERCEIROS E INTERESSADOS - PRAZO: 30 (TRINTA) DIAS

O DOUTOR FABRICIO PRIOTTO MUSSI, JUIZ DE DIREITO DESTA 3ª VARA CÍVEL DA COMARCA DE CASCAVEL, ESTADO DO PARANÁ, NA FORMA DA LEI etc...

FAZ SABER a todos quantos o presente edital virem ou conhecimento dele tiverem, e para conhecimento de terceiros e interessados, que por este Juízo e Cartório da Terceira Vara Cível, se processam os autos de Interdição sob n.º 0008233-14.2014.8.16.0021, em que SIRLEY LUIZA GEISS move contra NATHALIA GEISS, sendo que nos termos da sentença proferida nos autos foi decretada a INTERDIÇÃO de NATHALIA GEISS, declarando-a(o) absolutamente incapaz de exercer pessoalmente os atos da vida civil, nomeando-lhe CURADOR(A) o Sr(a). SIRLEY LUIZA GEISS. Sentença transcrita a partir do DISPOSITIVO: "... ANTE O EXPOSTO, ACOLHO O PEDIDO PARA DECRETAR A INTERDIÇÃO DE NATHALIA GEISS, E PARA NOMEAR O REQUERENTE SIRLEY LUIZA GEISS COMO SUA CURADORA. Publique-se. Registre-se. Intimem-se. Comunique-se. P.R.I. Após, arquivem-se. Cascavel, data da assinatura digital. Fabricio Priotto Mussi, Juiz de Direito". E para que chegue ao conhecimento dos interessados e no futuro não possam alegar ignorância ou desconhecimento, Mandou expedir o presente edital que será afixado no local de costume e publicado na forma da Lei. DADO E PASSADO em Cartório nesta cidade e Comarca de Cascavel, Estado do Paraná. (a) LUCIANA TEIXEIRA FIDELIS, Funcionária Juramentada, que digitei e subscrevi.

***OBSERVAÇÃO:** Este processo tramita através do sistema computacional PROJUDI, cujo endereço na web é https://portal.tjpr.jus.br/projudi/. O acesso ao sistema pelos advogados depende de prévio cadastramento, o qual é obrigatório, devendo comparecer à Sede da Unidade Jurisdicional que já atende o sistema eletrônico (O.18).*

Cascavel, 19 de fevereiro de 2015.

Luciana Teixeira Fidelis
Analista Judiciário

CI1147369-E15

PODER JUDICIÁRIO DO ESTADO DO PARANÁ
COMARCA DE CASCAVEL
3ª VARA CÍVEL DE CASCAVEL - PROJUDI
Avenida Tancredo Neves, 2320 - Cascavel/PR - CEP: 85.805-000 - Fone: (45) 3321-1200

JUSTIÇA GRATUITA

JUÍZO DE DIREITO DA TERCEIRA VARA CÍVEL DA COMARCA DE CASCAVEL - EDITAL PARA CONHECIMENTOS DE TERCEIROS E INTERESSADOS - PRAZO: 30 (TRINTA) DIAS

O DOUTOR FABRICIO PRIOTTO MUSSI, JUIZ DE DIREITO DESTA 3ª VARA CÍVEL DA COMARCA DE CASCAVEL, ESTADO DO PARANÁ, NA FORMA DA LEI etc...

FAZ SABER a todos quantos o presente edital virem ou conhecimento dele tiverem, e para conhecimento de terceiros e interessados, que por este Juízo e Cartório da Terceira Vara Cível, se processam os autos de Interdição sob n.º 002781-67.2014.8.16.0021, em que IVO BORDIJON move contra VILMA BORDIJON, sendo que nos termos da sentença proferida nos autos foi decretada a INTERDIÇÃO de VILMA BORDIJON, declarando-a(o) absolutamente incapaz de exercer pessoalmente os atos da vida civil, nomeando-lhe CURADOR(A) o Sr(a). IVO BORDIJON. Sentença transcrita a partir do DISPOSITIVO: "... ANTE O EXPOSTO, ACOLHO O PEDIDO PARA DECRETAR A INTERDIÇÃO DE VILMAR BORDIJON E PARA NOMEAR O REQUERENTE IVO BORDIJON COMO SEU CURADOR. Publique-se. Registre-se. Intimem-se. Comunique-se. P.R.I. Após, arquivem-se. Cascavel, data da assinatura digital. Fabricio Priotto Mussi, Juiz de Direito". E para que chegue ao conhecimento dos interessados e no futuro não possam alegar ignorância ou desconhecimento, Mandou expedir o presente edital que será afixado no local de costume e publicado na forma da Lei. DADO E PASSADO em Cartório nesta cidade e Comarca de Cascavel, Estado do Paraná. (a) LUCIANA TEIXEIRA FIDELIS, Funcionária Juramentada, que digitei e subscrevi.

***OBSERVAÇÃO:** Este processo tramita através do sistema computacional PROJUDI, cujo endereço na web é https://portal.tjpr.jus.br/projudi/. O acesso ao sistema pelos advogados depende de prévio cadastramento, o qual é obrigatório, devendo comparecer à Sede da Unidade Jurisdicional que já atende o sistema eletrônico (O.18).*

Cascavel, 19 de fevereiro de 2015.

Luciana Teixeira Fidelis
Analista Judiciário

CI1147370-E15

Prefeitura Municipal de Ramilândia

Av. Voluntários da Pátria, nº 1.600 - Centro
CNPJ 95.725.024/0001-14 CEP 85.888-000
Fone/Fax (45) 3258 8000
Ramilândia - PR

TERMO DE HOMOLOGAÇÃO

LICITAÇÃO 07/2015

MODALIDADE – PREGÃO PRESENCIAL

OBJETO: REGISTRO DE PREÇOS PARA FUTURA AQUISIÇÃO DE LAMINAS, PARAFUSOS E PORCAS PARA MOTONIVELADORAS DA MUNICIPALIDADE.

Em cumprimento ao disposto na lei, HOMOLOGO o processo em epígrafe, e torna-se publico o resultado da licitação, apresentando o(s) vencedor(es) pelo critério **Menor Preço Unitário por Item:**

Proponente Vencedora	Valor total
RODAMOTRIZ COMERCIO DE PEÇAS LTDA	1, 2, 3
CARTER BRASIL DISTRIBUIDORA DE PEÇAS LTDA	4, 5, 6

HOMOLOGO a presente licitação,

RAMILANDIA, 20/03/2015

UBALDO DE BARROS
PREFEITO MUNICIPAL

CI1147971-E15

EXTRATO DE TERMO ADITIVO DO DECORRENTE DA TOMADA DE PREÇOS N. 002/2013.

CONTRATANTE: Município de Santa Tereza do Oeste / Pr.

CONTRATADA: C. W. Rotta Engenharia - ME

OBJETO: O presente Termo Aditivo, tem por escopo, acrescentar o valor de R$ 14.215,23 (Quatorze mil duzentos e quinze reais e vinte três centavos), ao valor inicialmente pactuado entre as partes.

Amarildo Rigolin

Prefeito Municipal

Santa Tereza do Oeste, 19 de Março de 2015. **cl1147972-e15**

PREFEITURA MUNICIPAL DE CORBELIA
Estado do Paraná CNPJ 76.208.826/0001-02
Exercício: 2015

Decreto nº 28/2015 de 10/03/2015

Ementa: Abre Crédito Adicional Suplementar da outras providências.

O Prefeito do Município de CORBELIA, Estado do Paraná, no uso de suas atribuições legais e das que lhe foram conferidas pela Lei Orçamentária nº [illegible] de 29.12.2014.

Decreta:

Artigo 1º - Fica aberto no corrente Exercício o Crédito Adicional Suplementar, no Orçamento Geral do Município, no valor de **R$ 71.000,00 (setenta e um mil reais)**, destinado ao reforço das seguintes Dotações Orçamentárias

Suplementação

06.000.00.000.0000.0.000		SECRETARIA MUNICIPAL DE EDUCAÇÃO E CULTURA	
06.002.00.000.0000.0.000		DEPARTAMENTO DE ENSINO FUNDAMENTAL	
06.002.12.361.0180.2.245		EXECUÇÃO DE PROGRAMAS E CONVÊNIOS	
207 - 3.3.90.39.00.00	01122	OUTROS SERVIÇOS DE TERCEIROS - PESSOA JURIDICA	1.000,00
07.000.00.000.0000.0.000		SECRETARIA DE SAUDE	
07.002.00.000.0000.0.000		FUNDO MUNICIPAL DE SAUDE	
07.002.10.301.0180.2.285		EXECUÇÃO DE PROGRAMAS E CONVÊNIOS	
266 - 3.3.90.39.00.00	01495	OUTROS SERVIÇOS DE TERCEIROS - PESSOA JURÍDICA	5.000,00
07.002.10.301.0170.2.290		MANUTENÇÃO DEPARTAMENTO DE ATENDIMENTO PRIMARIO SAUDE COMUNITARIA	
283 - 3.3.90.30.00.00	01000	MATERIAL DE CONSUMO	30.000,00
288 - 3.3.90.39.00.00	01000	OUTROS SERVIÇOS DE TERCEIROS - PESSOA JURIDICA	20.000,00
08.000.00.000.0000.0.000		SECRETARIA MUNICIPAL DA AÇÃO SOCIAL	
08.004.00.000.0000.0.000		FUNDO MUNICIPAL DOS DIREITOS DA CRIANÇA E DO ADOLESCENTE	
08.004.08.243.0190.2.365		MANUTENÇÃO CONSELHO TUTELAR	
[illegible] - 3.3.90.39.00.00	01000	OUTROS SERVIÇOS DE TERCEIROS - PESSOA JURIDICA	2.000,00
		Total Suplementação:	71.000,00

Artigo 2º - Para atender o disposto no Artigo 1º deste Decreto, servirá como recurso o Cancelamento de Dotações Orçamentárias, conforme discriminação abaixo, de acordo com o Artigo 43, § 1º, Inciso III da Lei Federal nº 4.320/64.

Redução

05.000.00.000.0000.0.000		SECRETARIA DE VIAÇÃO, URBANISMO E OBRAS PÚBLICAS	
05.001.00.000.0000.0.000		DEPARTAMENTO RODOVIÁRIO MUNICIPAL	
05.002.26.782.0350.2.215		MANUTENÇÃO DEPARTAMENTO RODOVIARIO MUNICIPAL	
122 - 3.3.90.30.00.00	01000	MATERIAL DE CONSUMO	4.000,00
06.000.00.000.0000.0.000		SECRETARIA MUNICIPAL DE EDUCAÇÃO E CULTURA	
06.002.00.000.0000.0.000		DEPARTAMENTO DE ENSINO FUNDAMENTAL	
06.002.12.361.0180.2.245		EXECUÇÃO DE PROGRAMAS E CONVÊNIOS	
196 - 3.3.90.30.00.00	01122	MATERIAL DE CONSUMO	4.000,00
07.000.00.000.0000.0.000		SECRETARIA DE SAUDE	
07.002.00.000.0000.0.000		FUNDO MUNICIPAL DE SAUDE	
07.002.10.301.0180.2.285		EXECUÇÃO DE PROGRAMAS E CONVÊNIOS	
264 - 3.3.90.30.00.00	01495	MATERIAL DE CONSUMO	5.000,00
08.000.00.000.0000.0.000		SECRETARIA MUNICIPAL DA AÇÃO SOCIAL	
08.002.00.000.0000.0.000		FUNDO MUNICIPAL DE ASSISTÊNCIA SOCIAL	
08.002.08.244.0.20.2.345		MANUTENÇÃO DEPARTAMENTO DE PROMOÇÃO SOCIAL	
341 - 3.3.90.39.00.00	01000	OUTROS SERVIÇOS DE TERCEIROS - PESSOA JURIDICA	2.000,00
08.00.08.244.0.20.2.350		MANUTENÇÃO DEPARTAMENTO DE ORGANIZAÇÃO COMUNITARIA	
313 - 3.3.90.30.00.00	01000	MATERIAL DE CONSUMO	26.000,00
315 - 3.3.90.39.00.00	01000	OUTROS SERVIÇOS DE TERCEIROS - PESSOA JURÍDICA	30.000,00
		Total Redução:	71.000,00

Artigo 3º - Fica o Poder Executivo Municipal autorizado a atualizar os valores constantes de anexos previstos na LDO - Lei de Diretrizes Orçamentárias e PPA - Plano Plurianual de Investimentos considerando o cumprimento das normas estabelecidas na SIM-AM 2012 (Sistema de Informações Municipais - Acompanhamento Mensal) do Tribunal de Contas do Estado, especificamente com referência ao Módulo Planejamento.

Artigo 4º - Este Decreto entrará em vigor na data de sua publicação, revogadas as disposições em contrário.

Edifício da Prefeitura Municipal de CORBELIA, Estado do Paraná, em 10 de março de 2015.

IVANOR DAMIÃO BERNARDI
Prefeito

CI1147979-E15

Estado do Paraná
Prefeitura Municipal de [illegible]

Balanço Patrimonial

ATIVO	Exercício Atual		PASSIVO	Exercício Atual	Exercício Anterior
ATIVO CIRCULANTE	[illegible]		PASSIVO CIRCULANTE	[illegible]	
CAIXA E EQUIVALENTES DE CAIXA	[illegible]		OBRIGAÇÕES TRABALHISTAS, PREVIDENCIÁRIAS E ASSISTENCIAIS A PAGAR A CURTO PRAZO	[illegible]	
CAIXA E EQUIVALENTES DE CAIXA EM MOEDA NACIONAL	[illegible]		PESSOAL A PAGAR	[illegible]	
CRÉDITOS A CURTO PRAZO	[illegible]		ENCARGOS SOCIAIS A PAGAR	[illegible]	
CLIENTES / TRIBUTÁRIOS A RECEBER	[illegible]		EMPRÉSTIMOS E FINANCIAMENTOS A CURTO PRAZO	[illegible]	
DÍVIDA ATIVA TRIBUTÁRIA	[illegible]		EMPRÉSTIMOS A CURTO PRAZO - INTERNO	[illegible]	
DÍVIDA ATIVA NÃO TRIBUTÁRIA - CLIENTES	[illegible]		EMPRÉSTIMOS A CURTO PRAZO - EXTERNO	[illegible]	
CRÉDITOS DE TRANSFERÊNCIAS A RECEBER	[illegible]		FORNECEDORES E CONTAS A PAGAR A CURTO PRAZO	[illegible]	
DEMAIS CRÉDITOS E VALORES A CURTO PRAZO	[illegible]		FORNECEDORES E CONTAS A PAGAR NACIONAIS A CURTO PRAZO	[illegible]	
ADIANTAMENTOS CONCEDIDOS A PESSOAL E A TERCEIROS	[illegible]		OBRIGAÇÕES DE REPARTIÇÃO A OUTROS ENTES	[illegible]	
CRÉDITOS A RECEBER [illegible]	[illegible]		DEMAIS OBRIGAÇÕES A CURTO PRAZO	[illegible]	
CRÉDITOS ADM. NÃO TRIBUTÁRIA - DEMAIS CRÉDITOS	[illegible]		VALORES RESTITUÍVEIS	[illegible]	
OUTROS CRÉDITOS A RECEBER E VALORES A CURTO PRAZO	[illegible]		OUTRAS OBRIGAÇÕES A CURTO PRAZO	[illegible]	
ESTOQUES	[illegible]		PASSIVO NÃO-CIRCULANTE	[illegible]	
ALMOXARIFADO	[illegible]		PREVIDÊNCIÁRIAS E ASSISTENCIAIS A PAGAR A LONGO PRAZO	[illegible]	
ATIVO NÃO-CIRCULANTE	[illegible]		ENCARGOS SOCIAIS A PAGAR	[illegible]	
ATIVO REALIZÁVEL A LONGO PRAZO	[illegible]		EMPRÉSTIMOS E FINANCIAMENTOS A LONGO PRAZO	[illegible]	
CRÉDITOS A LONGO PRAZO	[illegible]		EMPRÉSTIMOS A LONGO PRAZO - INTERNO	[illegible]	
DEMAIS CRÉDITOS E VALORES A LONGO PRAZO	[illegible]		TOTAL DO PASSIVO	[illegible]	
INVESTIMENTOS	[illegible]		PATRIMÔNIO LÍQUIDO		
PARTICIPAÇÕES PERMANENTES	[illegible]		RESULTADOS ACUMULADOS	[illegible]	
IMOBILIZADO	[illegible]		SUPERÁVITS OU DÉFICITS ACUMULADOS	[illegible]	
BENS MÓVEIS	[illegible]		SUPERÁVITS OU DÉFICITS ACUMULADOS - CONSOLIDAÇÃO	[illegible]	
BENS IMÓVEIS	[illegible]		SUPERÁVITS OU DÉFICITS DO EXERCÍCIO	[illegible]	
(-) DEPRECIAÇÃO, EXAUSTÃO E AMORTIZAÇÃO ACUMULADAS	[illegible]		SUPERÁVITS OU DÉFICITS DE EXERCÍCIOS ANTERIORES	[illegible]	
			AJUSTES DE EXERCÍCIOS ANTERIORES	[illegible]	
			AJUSTAÇÃO DO RESULTADO DO EXERCÍCIO	[illegible]	
			TOTAL DO PATRIMÔNIO LÍQUIDO	17.750.571,02	0
TOTAL	[illegible]		TOTAL	18.959.256,62	0

ATIVO FINANCEIRO	[illegible]	PASSIVO FINANCEIRO	[illegible]
ATIVO PERMANENTE	[illegible]	PASSIVO PERMANENTE	[illegible]
SALDO PATRIMONIAL			[illegible]

Ubaldo de Barros
Prefeito Municipal
RG 1.436.881

Estado do Paraná
Prefeitura Municipal de [illegible]

Balanço Patrimonial

TOTAL	[illegible]		0,00

UBALDO DE BARROS, Prefeito Municipal — FROIR BUSE, Secretário de Finanças — SUELI [illegible], TCE Contador

Ubaldo de Barros
Prefeito Municipal
RG 1.436.881

CI1147983-E15

Câmara Municipal de **Braganey**
Estado do Paraná

Av. Arthur Pereira, 860 - Centro - Braganey/Pr - CEP 85.430-000 - Fone/Fax: (45) 3245-1040
E-mail: camarabeney@dipelnet.com.br - CNPJ 01.551.484/0001-20

RESOLUÇÃO Nº 01/2015
DATA: 18 DE MARÇO DE 2015
AUTORIA: PODER LEGISLATIVO

Dispõe sobre alteração do Regimento Interno, e dá outras providências.

O PRESIDENTE DA CÂMARA MUNICIPAL DE VEREADORES DE BRAGANEY, ESTADO DO PARANÁ, no uso da atribuição que lhe confere o artigo 38, IV do Regimento Interno, faz saber que o Plenário aprovou e fica promulgada a seguinte Resolução:

Art. 1º Altera o artigo 147 do Regimento Interno que passa a vigorar com a seguinte redação:

Art. 147. As sessões ordinárias, realizando-se às terças-feiras, nos dias úteis, com a duração máxima de 04 (quatro) horas, com início às 19h00min.

Art. 2º Esta Resolução entrará em vigor na data de sua publicação.

Plenário da Câmara de Vereadores de Braganey/Pr., em 18 de Março de 2015.

Ambrósio Wronski
Presidente

ci1147973-e15

MUNICÍPIO DE CAPITÃO LEÔNIDAS MARQUES - PR

PORTARIA N.º 093/2015de 20.03.2015.

O Prefeito Municipal de Capitão Leônidas Marques, Estado do Paraná, no uso de suas atribuições legais **RESOLVE** Homologar o resultado da licitação, realizada na modalidade *Pregão Presencial n. º033/2015 de 03.03.2015*, que teve como objeto a aquisição de madeiras serradas e palanques de eucalipto tratados, com a finalidade de atender as atividades de reformas, ampliações, conservação e melhorias da infra-estrutura deste município. Considerando o Menor Preço Por Item critério adotado para a classificação das propostas e após verificada a sua compatibilidade de acordo com as exigências constantes do edital e legislações aplicáveis, fica vencedora a empresa **WALTEMIRO LUIZ RIBEIRO-ME**, com todos os itens n. º01 ao 05 no valor de R$ 18.318,50 (dezoito mil trezentos e dezoito reais e cinquenta centavos), conforme Ata da Sessão Pública.

Capitão Leônidas Marques, Estado do Paraná, em 20 de março de 2015
Ivar Barea
Prefeito Municipal

EXTRATO DE CONTRATOS N.º 063/2015.
REF: PREGÃO PRESENCIAL N. º033/2015.
CONTRATANTE: MUNICÍPIO DE CAPITÃO LEÔNIDAS MARQUES – PR.
CONTRATADA: WALTEMIRO LUIZ RIBEIRO-ME.
OBJETO: Aquisição de madeiras serradas e palanques de eucalipto tratados, com a finalidade de atender as atividades de reformas, ampliações, conservação e melhorias da infra-estrutura deste município.
VALOR: R$ 18.318,50 (dezoito mil trezentos e dezoito reais e cinquenta centavos).
VIGÊNCIA: 12 (doze) meses, contados a partir da data de sua assinatura deste contrato.
RECURSOS: Os recursos para custeio serão provenientes da seguinte classificação orçamentária:

Un. Orc.	Fc	Sub Fc	Programa	Proj. Ativ.	Conta Despesa	Elemento Despesa	Natureza
03.01	04	122	0004	02017	0520	3.3.90.30.00.00	3.3.90.30.24.00
06.03	26	782	0014	02058	02020	3.3.90.30.00.00	3.3.90.30.24.00
06.02	15	452	0013	02047	01830	3.3.90.30.00.00	3.3.90.30.24.00
09.01	27	812	0029	02110	04060	3.3.90.30.00.00	3.3.90.30.24.00
07.01	20	606	0015	02067	02340	3.3.90.30.00.00	3.3.90.30.24.00

Gabinete do Prefeito Municipal de Capitão Leônidas Marques, Estado do Paraná, em 20 de março de 2015
Ivar Barea
Prefeito Municipal

CI1147959-E15

CÂMARA MUNICIPAL DE IGUATU
ESTADO DO PARANÁ
AV. 7 DE SETEMBRO, 354 - FONE (0**45) 3218-1156 - CEP 85423-000 - IGUATU - PARANÁ
CNPJ 1.95.395278/0001-65

PORTARIA Nº 08/2015

SÚMULA: Declara a Estabilidade Funcional do Servidor **ROBERTO CLAUDIO PRIMON**, em virtude de aprovação na avaliação do Estágio Probatório.

O PRESIDENTE DA CÂMARA MUNICIPAL DE IGUATU, Estado do Paraná, no uso de suas atribuições legais.

Considerando o processo de avaliação do Estágio Probatório, conforme Lei nº 614/2013.

R E S O L V E:

Art. 1º - Declarar a Estabilidade Funcional do Servidor **ROBERTO CLAUDIO PRIMON,** portador da Cédula de Identidade nº 4.179.043-1, ocupante do cargo efetivo de Motorista Legislativo, ocupante do Quadro de servidores efetivos da Câmara Municipal de Iguatu, tendo em vista a sua aprovação no processo de avaliação do estágio Probatório relativo ao período de 09/01/2012 a 09/01/2015, realizado pela Comissão Especial designada pela Portaria nº 02/2015 de 20 de janeiro de 2015.

Art. 2º - Concede ao Servidor Municipal abaixo, Avanço Promocional horizontal correspondentede 02 (duas) níveis de referência em decorrência da conclusão estágio probatório.

NOME	CPF	CARGO	NÍVEL ATUAL	NÍVEL PROMOVIDO
Roberto Claudio Primon	566 146 919-53	Motorista Legislativo	11	13

Art. 3º - Esta Portaria entrará em vigor na data de sua publicação, com efeitos retroativos a partir de 09 de janeiro de 2015.

PUBLIQUE-SE
REGISTRE-SE.
E CUMPRA-SE.

Sala da Presidência da Câmara Municipal de Iguatu, aos 19 de fevereiro de 2015

EDSON APARECIDO DA SILVA
Presidente

CI1147957-E15

REPUBLICAÇÃO

AVISO DE LICITAÇÃO
EDITAL DE PREGÃO PRESENCIAL Nº 009/2015

O Município de Santa Tereza do Oeste, Estado do Paraná, torna público que fará realizar as 08:45 do dia 07 de Abril do ano de 2015, na Av. Paraná n. 61, em Santa Tereza do Oeste, Paraná. Brasil. Pregão Presencial visando a contratação de empresa especializada em serviços de análise de água em laboratório, considerando a Portaria N. 2.914 de 12 de Dezembro de 2011 que dispõe sobre os procedimentos de controle e de vigilância da qualidade da água para consumo humano e seu padrão de potabilidade do Município de Santa Tereza do Oeste, durante um período de 12 (doze) meses, de acordo com as condições e especificações constantes do edital de licitação
Local: Prefeitura Municipal
A Pasta contendo o inteiro teor do Edital e seus respectivos modelos anexos, deverão ser retiradas no endereço acima indicado a partir do dia 23 de março de 2015 no horário comercial e, será fornecida mediante apresentação do recibo de pagamento no valor de R$ 50,00 (Cinqüenta reais) recolhido através de DAM. Informações adicionais, dúvidas e pedidos de esclarecimento deverão ser dirigidos à Comissão de licitação no endereço acima mencionado.
Amarildo Rigolin
Prefeito Municipal
Santa Tereza do Oeste, 19 de Março de 2015 **CI1147962-E15**

MUNICÍPIO DE PALOTINA
Rua Aldir Pedron, 898 - Centro, Palotina – Estado do Paraná.
CEP: 85950-000 CNPJ: 76.208.457/0001-64

LEI Nº 3.972

Dispõe sobre alteração de meta no Anexo II, da Lei nº 3.913, de 10 de dezembro de 2014, instituída pela Lei nº 3.285, de 20 de julho de 2013, Plano Plurianual – PPA.

A Câmara Municipal de Palotina, Estado do Paraná, aprovou e eu Prefeito Municipal, sanciono a seguinte lei:

Art. 1º - Fica alterado o Anexo II, da Lei nº 3.913, de 10 de dezembro de 2014, instituído pela Lei nº 3.285, de 20 de julho de 2013, Plano Plurianual - PPA, para o exercício de 2015, incluindo e/ou alterando as seguintes ações:

PROGRAMA: 0009 – Aqui Tem Mais Saúde

Código	Tipo	Projeto/Atividade/Ação	Produto	Unidade de Medida	Ano 2015 Meta Física / Valor
536	A	ATENÇÃO BÁSICA EM SAÚDE – PAB FIXO	Consultas Médicas	Outras Unidades	45.756 / 1.360.000,00

PROGRAMA: 0009 – Aqui Tem Mais Saúde

Código	Tipo	Projeto/Atividade/Ação	Produto	Unidade de Medida	Ano 2015 Meta Física / Valor
041	A	ATENÇÃO BÁSICA EM SAÚDE - SAÚDE DA FAMÍLIA	Equipes Multiprofissionais de ESF	Outras Unidades	09 / 2.696.020,00

PROGRAMA: 0009 – Aqui Tem Mais Saúde

Código	Tipo	Projeto/Atividade/Ação	Produto	Unidade de Medida	Ano 2015 Meta Física / Valor
043	A	ATENÇÃO BÁSICA EM SAÚDE – SAÚDE BUCAL	Procedimentos Odontológicos	Outras Unidades	60.500 / 821.000,00

PROGRAMA: 0009 - Aqui Tem Mais Saúde

Código	Tipo	Projeto/Atividade/Ação	Produto	Unidade de Medida	Ano 2015 Meta Física / Valor
045	A	ATENÇÃO BÁSICA EM SAÚDE – AGENTES COMUNITÁRIOS DE SAÚDE	Visitas Domiciliares	Outras Unidades	90.000 / 1.124.070,00

Art. 2º - Para atender o que determina o artigo anterior, fica alterada a seguinte meta:

PROGRAMA: 0009 – Aqui Tem Mais Saúde

Código	Tipo	Projeto/Atividade/Ação	Produto	Unidade de Medida	Ano 2015 Meta Física / Valor
049	A	PROGRAMA DE MELHORIA DO ACESSO E DA QUALIDADE - PMAQ	Equipes Profissionais de ESF	Outras Unidades	03 / 330.000,00

Art. 3º - Esta lei entra em vigor na data de sua publicação.

Paço Municipal "Luiz Ângelo De Carli"
Em, 19 de março de 2015.

JUCENIR LEANDRO STENTZLER
Prefeito Municipal

REGISTRE-SE E PUBLIQUE-SE

FELIPE ZAGO
Secretário M. de Administração
REPUBLICADO POR INCORREÇÃO

CI1147980-E15

Edital de Intimação

Prazo de 30 (trinta) dias.

Compromissário Comprador

LORIVAL PEREIRA

Aos 19 (dezenove) dias de Março de 2015 (dois mil e quinze), na cidade de Cascavel-Pr., a empresa **METROPOLITANA TRATORES LTDA**, pessoa jurídica de direito privado, com sede na cidade de Cascavel-Pr., Avenida Brasil nº 3965, Centro, inscrita no CNPJ sob nº 76.429.315/0001-10, serve-se do presente Edital para INTIMAR o Sr. **Lorival Pereira,** nos termos do artigo 231, inc I, do Código de Processo Civil, a qual se encontra em **LUGAR INCERTO E NÃO SABIDO**, para que compareça no endereço acima declinado (sede da empresa) a fim de que regularize sua inadimplência incorrida relativamente as parcelas do Contrato de Compromisso de Compra e Venda do Lote nº 12 da Quadra nº 06, do Loteamento Colina Verde, outrora firmado com Vossa Senhoria em 14 de Dezembro de 2012, cujo o valor em atraso é assim discriminado: R$ 16.390,78 (Dezesseis mil, trezentos e noventa reais e setenta e oito centavos) referente ao período compreendido de 20/04/2013 até 20/02/2015 valor este devidamente corrigido monetariamente acrescidos dos juros legais até a presente data, tudo em conformidade com os termos do contrato acima descrito.

Advertência - Em não sendo efetuada a regularização do débito acima descrito, no prazo acima assinalado de 30 (trinta) dias contado da publicação do presente Edital e, uma vez constatado o não cumprimento de suas obrigações saldando a dívida, o contrato firmado com Vossa Senhoria será considerado rescindido de pleno direito de acordo com os termos do artigo 32 da Lei nº 6.766/79, artigo nº 474 do Código Civil Brasileiro e Cláusula Nona do respectivo contrato.

Fica Vossa Senhoria cientificada de que, após escoado o prazo ora concedido e na falta de regularização do débito acima discriminado, configurará esbulho possessório, face a Cláusula Resolutiva Expressa com o que a posse do imóvel retornará em definitivo à empresa Metropolitana Tratores Ltda.

Metropolitana Tratores Ltda.
PP Adriana Tonet

CI1147941-E15

Município de Corbélia

Rua Amor Perfeito, 1616 - Centro - Fone: (45) 3242-8600 / Fax: (45) 3242-8888 - CEP 85.420-000 - Corbélia - PR
CNPJ 76.208.826/0001-02 / E-mail: gabinete@corbelia.pr.gov.br

CONTRATO Nº. 42/2015 - EXTRATO PARA PUBLICAÇÃO

Contratante : O MUNICÍPIO DE CORBELIA – PR CNPJ sob nº 76.208.826/0001-02.
Contratada : THAYANA ALVES LABALDI 09565894967, CNPJ nº. 19.912.409/0001-19.
Objeto : Aquisição de material esportivo para atender as atividades das Escolinhas que acontecerá no Ginásio do Ouro verde do Piquiri, Ginásio da Nossa Senhora da Penha, Ginásio Senador Jose Richa e Estádio Municipal em Corbélia PR, conforme consta em sua proposta datada e assinada em13.03.2015
Valor : R$ 24.457,20 (vinte e quatro mil quatrocentos e cinquenta e sete mil reais e vinte centavos), referente aos Itens Nº 09, 10, 11, 12, 16, 17, 18, 19, 21, 22, 23, 24, 25, 26, 27, 28 e 29, cotado em sua proposta datada e assinada em 13.03.2015, e o mesmo será fixo e sem reajuste, e o mesmo será fixo e sem reajuste
DOTAÇÃO: 06.004.12.365.0180.2.245, 05.003.15.451.0310.2.210
Prazo de execução : 12 (doze) meses a contar da assinatura do contrato entre as partes
Foro: Comarca de Corbélia – Paraná
Assinaturas : Sra. Thayana Alves Labaldi /CPF: 372.751.941-04 - RG Nº 2.430.992-4 SSP/PR, e Ivanor Damião Bernardi, Prefeito Municipal. - Corbélia Pr. 09.03.2015

IVANOR DAMIÃO BERNARDI
Prefeito Municipal

CI1147976-E15

Prefeitura Municipal de Boa Vista da Aparecida
Estado do Paraná
CNPJ 78.121.985/0001-09
Av. Cícero Barbosa Sobrinho, 1190 - Centro - Fone/Fax (45) 3287-1331 - 85780-000 - Boa Vista da Aparecida - Paraná

DECRETO Nº 090/15
Data 19/03/15
SÚMULA: Concede efetividade a servidora em estágio probatório do concurso público nº 001/2010, e dá outras providências
WOLNEI ANTÔNIO SAVARIS, PREFEITO MUNICIPAL DE BOA VISTA DA APARECIDA, NO USO DAS ATRIBUIÇÕES QUE LHE SÃO CONFERIDAS POR LEI. CONSIDERANDO O CONTIDO NO ART. 6º DA EMENDA CONSTITUCIONAL Nº 19/98, QUE ALTEROU O ARTIGO 41 DA CONSTITUIÇÃO FEDERAL DO BRASIL, COMBINADO COM O ART. 95 DA LEI ORGÂNICA DO MUNICÍPIO DE BOA VISTA DA APARECIDA.
D E C R E T A
Art. 1º. Fica concedida a estabilidade funcional a servidora em estágio probatório do concurso público nº 001/2010, como segue

NOME	FUNÇÃO	ADMISSÃO	MATRÍCULA
Rosemeris Fontanela Araujo dos Santos	Cozinheira	15/03/2012	117531-9

Art. 2º. Este Decreto entrará em vigor na data de sua publicação revogadas as disposições em contrário, com efeitos retroativos a 15/03/2015

Gabinete do Prefeito Municipal de Boa Vista da Aparecida em 19 de março de 2015.

Wolnei Antônio Savaris
Prefeito Municipal

CI1147969-E15

MUNICÍPIO DE CAPITÃO LEÔNIDAS MARQUES - PR

AVISO DE LICITAÇÃO
PREGÃO PRESENCIAL Nº 053/2015.

PREÂMBULO: O MUNICÍPIO DE CAPITÃO LEÔNIDAS MARQUES, com sede do Paço Municipal, Av. Tancredo Neves, 502, por intermédio do *PREGOEIRO* designado pelo Decreto n. [illegible] 2015, torna público que realizará no dia 13 de abril de 2015, as 14:30 horas, na Sala de Reuniões do Paço Municipal, [illegible] licitação na **MODALIDADE DE PREGÃO PRESENCIAL** tipo **MENOR PREÇO POR ITEM**.
OBJETO: A presente licitação tem por objeto a aquisição de equipamentos e mobiliários, [illegible] eletroeletrônicos, mobiliários [illegible] para adequação das instalações da Secretaria Municipal de Administração, conforme solicitação 288/2015.
RECEBIMENTO DOS ENVELOPES DE PROPOSTA E DOCUMENTAÇÃO: Até as 14:15 horas do dia 13 de abril de 2015, no Setor de Protocolo / Departamento de Licitações desta Prefeitura Municipal.
VALOR: O valor estimado da aquisição importa em um total de R$ 15.857,00 (quinze mil, oitocentos e cinquenta e sete reais).
DISPOSIÇÃO DO EDITAL: Cópias do edital e anexos serão fornecidas aos interessados a partir da publicação deste aviso, em horário de expediente no Setor de Licitações da Prefeitura Municipal, na Av. Tancredo Neves, 502, Centro, onde poderão ser obtidos os demais elementos referentes ao presente certame, também por e-mail e disponível no portal da transparência do município, sendo a primeira via concedida ao recolhimento de R$ 10,00 (dez reais), através de DAM (Documento de Arrecadação Municipal).

Capitão Leônidas Marques, Estado do Paraná, em 20 de março de 2015
Ivar Barea
Prefeito Municipal
Valdair Rodrigues dos Santos
Pregoeiro

CI1147967-E15

PODER JUDICIÁRIO
ESTADO DO PARANÁ

2º Tabelionato de Protesto de Títulos

COMARCA DE CASCAVEL - PARANÁ

Ivan Possamai
OFICIAL TITULAR

51

Ivan Possamai Junior
OFICIAL SUBSTITUTO

Geneci Dallagnol Possamai - Marisa Weis Rocha
ESCREVENTES

EDITAL DE INTIMAÇÃO

000.106

Encontram-se neste Ofício para protesto os títulos abaixo discriminados de responsabilidade dos devedores a seguir relacionados: O valor do título está expresso em FAIXA conforme Lei 13.611/02, item I Tab. XV.

Rua Souza Naves, 3600 - sala 04 - Fone/Fax: (45) 3225-2144 - Comarca de Cascavel - PR

ADILSON DA ROSA C.P.F. 972.817.949-91 RUA MATO GROSSO S/N Lindoeste PR DP DE FATURA P/ INDICACAO Pagar ate: 24/03/2015 Apontamento: 9353 Data do apontamento: 19/03/2015 Numero: 4911/B Vcto: 15/03/2015 Valor faixa: A Favorecido: JOCELIO ANTONIO MARTINI Portador : BANCO DO BRASIL SA Motivo : POR FALTA DE PAGAMENTO

ALMIR FERNANDES C.P.F. 013.044.249-60 R ANDRE DE BARROS 944 Cascavel PR CONTRATO DE LOCACAO Pagar ate: 24/03/2015 Apontamento: 9085 Data do apontamento: 18/03/2015 Numero: SN Vcto: 15/02/2015 Valor faixa: A Favorecido: DALIRIA ALVES PINHEIRO Portador : DALIRIA ALVES PINHEIRO Motivo : POR FALTA DE PAGAMENTO

ELIELTON DA COSTA C.P.F. 019.467.439-84 R CRUZEIRO DO SUL, 55 GRAMADO II Cascavel PR DP DE FATURA P/ INDICACAO Pagar ate: 24/03/2015 Apontamento: 9338 Data do apontamento: 19/03/2015 Numero: 34131035 Vcto: 15/03/2015 Valor faixa: A Favorecido: MASCOR IMOVEIS LTDA. Portador : BANCO DO BRASIL SA Motivo : POR FALTA DE PAGAMENTO

ELIZABETE DE FREITAS C.P.F. 051.486.309-90 R ANITA GARIBALDI 1530 Santa Tereza do Oeste PR DP DE FATURA P/ INDICACAO Pagar ate: 24/03/2015 Apontamento: 9070 Data do apontamento: 18/03/2015 Numero: 221 Vcto: 10/02/2015 Valor faixa: A Favorecido: CANABARRO & MORAES LTDA ME Portador : BANCO COOPERATIVO SICREDI SA Motivo : POR FALTA DE PAGAMENTO

GYLIANE FERNANDES PORTES C.P.F. 006.789.519-00 RUA SOUZA NAVES,3600,APT 701 Cascavel PR DUPLICATA VENDA MERCANTIL SEM ACEITE Pagar ate: 24/03/2015 Apontamento: 9315 Data do apontamento: 19/03/2015 Numero: 1036665-1 Vcto: 02/01/2015 Valor faixa: A Favorecido: ESTACILIO JOSE CARDOSO & CIA LTDA Portador : ESTACILIO JOSE CARDOSO & CIA LTDA Motivo : POR FALTA DE PAGAMENTO

JUCILENE SANTOS PIACENTINI 4093441197 C.N.P.J. 19.844.618/0001-66 R FRANCISCO BARTINIK 2084 B Cascavel PR DP DE FATURA P/ INDICACAO Pagar ate: 24/03/2015 Apontamento: 9340 Data do apontamento: 19/03/2015 Numero: 230883/003 Vcto: 12/03/2015 Valor faixa: A Favorecido: ATACADO LIDERANCA DE TECIDOS E CONFECCOES EIR Portador : BANCO DO BRASIL SA Motivo : POR FALTA DE PAGAMENTO

JULIANO RIBEIRO C.P.F. 361.339.518-50 RUA RUI BARBOSA 2605 Santa Tereza do Oeste PR DP DE FATURA P/ INDICACAO Pagar ate: 24/03/2015 Apontamento: 9166 Data do apontamento: 18/03/2015 Numero: 23897007 Vcto: 10/03/2015 Valor faixa: A Favorecido: MASCOR IMOVEIS LTDA. Portador : BANCO DO BRASIL SA Motivo : POR FALTA DE PAGAMENTO

KMR INDUSTRIA E COM. DE MAQUINAS LTD C.N.P.J. 16.513.718/0001-11 RUA SOUZA NAVES SUL Cascavel PR DP DE FATURA P/ INDICACAO Pagar ate: 24/03/2015 Apontamento: 9339 Data do apontamento: 19/03/2015 Numero: 2672,,, Vcto: 10/03/2015 Valor faixa: A Favorecido: JFS SERVICOS DE GUINCHO LTDA. ME. Portador : BANCO DO BRASIL SA Motivo : POR FALTA DE PAGAMENTO

MARCELO ADRIANO DOS REIS C.N.P.J. 20.501.520/0001-95 R ARPIA 671 Cascavel PR CHEQUE Pagar ate: 24/03/2015 Apontamento: 9311 Data do apontamento: 19/03/2015 Numero: AA-000010 Vcto: C/Apres. Valor faixa: A Favorecido: ALINE ROSSINI DE CARVALHO Portador : ALINE ROSSINI DE CARVALHO Motivo: POR FALTA DE PAGAMENTO

MIRIAM MARIA BENKA C.P.F. 023.593.589-10 PEDRO RAIMUNDO 1345 Cascavel PR DP DE FATURA P/ INDICACAO Pagar ate: 24/03/2015 Apontamento: 9301 Data do apontamento: 19/03/2015 Numero: 1/5 Vcto: 23/02/2015 Valor faixa: A Favorecido: FABIO JUNIOR ODERDENGE Portador : BANCO COOPERATIVO SICREDI SA Motivo : POR FALTA DE PAGAMENTO

SANDRA REGINA DOTTO C.P.F. 632.265.029-72 RUA PERPETUA Cascavel PR DP DE FATURA P/ INDICACAO Pagar ate: 24/03/2015 Apontamento: 9395 Data do apontamento: 19/03/2015 Numero: ATP6579/02 Vcto: 02/03/2015 Valor faixa: A Favorecido: AQUISIVEL VEICULOS LTDA Portador : BANCO ITAU UNIBANCO SA Motivo : POR FALTA DE PAGAMENTO

SERGIO LUIZ DE SOUZA FERREIRA C.P.F. 095.587.949-37 R GERALDO DE OLIVEIRA,654 SANTA FELICIDA Cascavel PR DUPLICATA DE PRESTACAO DE SERVICOS POR INDICACAO Pagar ate: 24/03/2015 Apontamento: 9332 Data do apontamento: 19/03/2015 Numero: 0000047628 Vcto: 10/02/2015 Valor faixa: A Favorecido: BOTELHO EMPREENDIMENTOS IMOBILIARIOS LTDA Portador : BANCO DO BRASIL SA Motivo : POR FALTA DE PAGAMENTO

SILMARA SILVERIO C.P.F. 297.708.428-26 RUA BENTO DOS SANTOS BORETO,625, Cascavel PR DP DE FATURA P/ INDICACAO Pagar ate: 24/03/2015 Apontamento: 9336 Data do apontamento: 19/03/2015 Numero: 4440/3 Vcto: 11/03/2015 Valor faixa: A Favorecido: COOPERATIVA CRED LIVRE ADMIS CASCAVEL REGIAO Portador : BANCO DO BRASIL SA Motivo : POR FALTA DE PAGAMENTO

TIAGO BORGES DE OLIVEIRA C.N.P.J. 19.908.790/0001-36 R APINAJES 1904 Cascavel PR CHEQUE Pagar ate: 24/03/2015 Apontamento: 9316 Data do apontamento: 19/03/2015 Numero: 18 Vcto: C/Apres. Valor faixa: A Favorecido: LUCIMARA MOREIRA DE OLIVEIRA Portador : LUCIMARA MOREIRA DE OLIVEIRA Motivo : POR FALTA DE PAGAMENTO

VERONICA NUNES FERREIRA C.P.F. 681.108.049-34 R ANDRE DE BARROS 944 Cascavel PR CONTRATO DE LOCACAO Pagar ate: 24/03/2015 Apontamento: 9085 Data do apontamento: 18/03/2015 Numero: SN Vcto: 15/02/2015 Valor faixa: A Favorecido: DALIRIA ALVES PINHEIRO Portador : DALIRIA ALVES PINHEIRO Motivo : POR FALTA DE PAGAMENTO

Por não ter sido possível encontrar os respectivos responsáveis, pelo presente os intimo para todos os fins de direito, de acordo com o Código de Normas, ítem 12.5.10 a 12.5.14, e ao mesmo os cientifico de que se não for atendido no prazo legal, serão lavrados os respectivos instrumentos de protesto. Afixado em: 21/03/2015 Cascavel, 20 de Março de 2015.

2º OFICIO DE PROTESTO DE TITULOS
IVAN POSSAMAI JUNIOR
OFICIAL SUBSTITUTO
CASCAVEL - PARANÁ

( ) IVAN POSSAMAI - OFICIAL
( ) IVAN POSSAMAI JUNIOR - Oficial Substituto
( ) Geneci D. Possamai - Escrevente
( ) Marisa Weis Rocha - Escrevente

REPUBLICA FEDERATIVA DO BRASIL
Comarca de Cascavel - Estado do Paraná 1o Oficio Protesto de Titulos
Rua Souza Naves, 3983 -Sala 1104 - Fone: 225-1881 - Centro Comercial Lince

E D I T A L D E I N T I M A C A O.

Encontra-se neste Oficio para protesto os titulos abaixo discriminado de responsabilidade dos devedores a seguir relacionados.

O valor do titulo esta expresso em FAIXA conforme Lei 13.611/02, item I Tab. XV.

AGIL LOGISTICA TRANSPORTES LTDA C.N.P.J. 14.046.329/0001-06 JOAO MERLIN 1621 DP DE FATURA POR INDICACAO-JURIDICA Pagar ate: 24/03/2015 Apontamento: 9327 Data do apontamento: 19/03/2015 Numero: 2512 Vcto: 10/03/2015 Valor faixa: C Favorecido: STOPETROLEO SA COMERCIO DE DERIVADOS DE PETRO Portador : HSBC BANK BRASIL S/A - BANCO MULTIPLO Motivo : POR FALTA DE DEVOLUCAO E PAGAMENTO

ASTRA COMERCIO DE ROLAMENTOS LTDA C.N.P.J. 81.227.092/0001-49 R FAGUNDES VARELA 2974 Cascavel PR DP DE FATURA POR INDICACAO-JURIDICA Pagar ate: 24/03/2015 Apontamento: 9371 Data do apontamento: 19/03/2015 Numero: 32196/13 Vcto: 10/03/2015 Valor faixa: E Favorecido: ARCA INDUSTRIA E COMERCIO DE RETENTORES Portador : BANCO BRADESCO S/A Motivo : POR FALTA DE DEVOLUCAO E PAGAMENTO

CELIO FERNANDES DA SILVA C.P.F. 334.331.609-10 RUA MINAS GERAIS,1088 CENTRO Cascavel PR DP DE FATURA P/ INDICACAO - FISICA Pagar ate: 24/03/2015 Apontamento: 9334 Data do apontamento: 19/03/2015 Numero: 0000047420 Vcto: 05/02/2015 Valor faixa: A Favorecido: BOTELHO EMPREENDIMENTOS IMOBILIARIOS LTDA Portador : BANCO DO BRASIL S/A Motivo : POR FALTA DE DEVOLUCAO E PAGAMENTO

CLEONICE APARECIDA BORGES C.N.P.J. 18.435.657/0001-47 R SIQUEIRA CAMPOS, 2068 Cascavel PR DP DE FATURA POR INDICACAO-JURIDICA Pagar ate: 24/03/2015 Apontamento: 9393 Data do apontamento: 19/03/2015 Numero: 00478261A Vcto: 13/03/2015 Valor faixa: A Favorecido: IND DE TINTAS CORFIX LTDA Portador : BANCO ITAU UNIBANCO S.A. Motivo : POR FALTA DE DEVOLUCAO E PAGAMENTO

DANIELLY LEON CONTICELLI DE PAULA C.P.F. 929.447.289-20 R.SAO PAULO 180 TRANSPAULA Cascavel PR DP DE FATURA P/ INDICACAO - FISICA Pagar ate: 24/03/2015 Apontamento: 9305 Data do apontamento: 19/03/2015 Numero: 3055-6 Vcto: 08/03/2015 Valor faixa: A Favorecido: ANGELA REGINA SCHAFER ME Portador : BANSICREDI Motivo : POR FALTA DE DEVOLUCAO E PAGAMENTO

ELIZABETH RIBEIRO DOS SANTOS C.P.F. 104.535.599-21 R.APINAJES 1904 Cascavel PR CHEQUE-FISICA Pagar ate: 24/03/2015 Apontamento: 9317 Data do apontamento: 19/03/2015 Numero: UA-000023 Vcto: C/Apres. Valor faixa: A Favorecido: LUCIMARA MOREIRA DE OLIVEIRA Portador : LUCIMARA MOREIRA DE OLIVEIRA Motivo : POR FALTA DE PAGAMENTO

ENIVER PEREIRA C.P.F. 039.802.049-36 AV BRASIL,4251 204 CENTRO Cascavel PR DP DE FATURA P/ INDICACAO - FISICA Pagar ate: 24/03/2015 Apontamento: 9333 Data do apontamento: 19/03/2015 Numero: 0000047916 Vcto: 10/02/2015 Valor faixa: A Favorecido: BOTELHO EMPREENDIMENTOS IMOBILIARIOS LTDA Portador : BANCO DO BRASIL S/A Motivo : POR FALTA DE DEVOLUCAO E PAGAMENTO

FABIO HERMINIO HEMPEL C.P.F. 031.542.939-90 R MINAS GERAIS 1083, AP. 503 Cascavel PR DP DE FATURA P/ INDICACAO - FISICA Pagar ate: 24/03/2015 Apontamento: 9375 Data do apontamento: 19/03/2015 Numero: 1012 Vcto: 25/02/2015 Valor faixa: A Favorecido: CONSTRUTORA SARAIVA DE REZENDE LTDA Portador : BANCO BRADESCO S/A Motivo : POR FALTA DE DEVOLUCAO E PAGAMENTO

FABIO HERMINIO HEMPEL C.P.F. 031.542.939-90 R MINAS GERAIS 1083, AP. 503 Cascavel PR DP DE FATURA P/ INDICACAO - FISICA Pagar ate: 24/03/2015 Apontamento: 9376 Data do apontamento: 19/03/2015 Numero: 1012 Vcto: 25/02/2015 Valor faixa: G Favorecido: CONSTRUTORA SARAIVA DE REZENDE LTDA Portador : BANCO BRADESCO S/A Motivo : POR FALTA DE DEVOLUCAO E PAGAMENTO

FORTE TRANSPORTES LTDA C.N.P.J. 20.890.185/0001-64 RUA AMELIA MELO GOMES, 48. Cascavel PR DP DE FATURA POR INDICACAO-JURIDICA Pagar ate: 24/03/2015 Apontamento: 9398 Data do apontamento: 19/03/2015 Numero: 965/14 Vcto: 07/01/2015 Valor faixa: A Favorecido: AUTO MECANICA DONATTI LTDA Portador : BANCO ITAU UNIBANCO S.A. Motivo : POR FALTA DE DEVOLUCAO E PAGAMENTO

GYLIANNE FERNANDA PORTES C.P.F. 006.789.519-00 RUA SOUZA NAVES 3600 AP 701 Cascavel PR DUPLICATA SEM ACEITE-FISICA Pagar ate: 24/03/2015 Apontamento: 9316 Data do apontamento: 19/03/2015 Numero: 01036665-2 Vcto: 30/01/2015 Valor faixa: A Favorecido: ESTACILIO JOSE CARDOSO & CIA LTDA Portador : ESTACILIO JOSE CARDOSO & CIA LTDA Motivo : POR FALTA DE ACEITE E PAGAMENTO

GYLIANNE FERNANDA PORTES C.P.F. 006.789.519-00 RUA SOUZA NAVES 3600 AP 701 Cascavel PR DUPLICATA SEM ACEITE-FISICA Pagar ate: 24/03/2015 Apontamento: 9313 Data do apontamento: 19/03/2015 Numero: 01036693-1 Vcto: 07/01/2015 Valor faixa: A Favorecido: ESTACILIO JOSE CARDOSO & CIA LTDA Portador : ESTACILIO JOSE CARDOSO & CIA LTDA Motivo : POR FALTA DE ACEITE E PAGAMENTO

GYLIANNE FERNANDA PORTES C.P.F. 006.789.519-00 RUA SOUZA NAVES 3600 AP 701 Cascavel PR DUPLICATA SEM ACEITE-FISICA Pagar ate: 24/03/2015 Apontamento: 9315 Data do apontamento: 19/03/2015 Numero: 01036728-1 Vcto: 08/01/2015 Valor faixa: A Favorecido: ESTACILIO JOSE CARDOSO & CIA LTDA Portador : ESTACILIO JOSE CARDOSO & CIA LTDA Motivo : POR FALTA DE ACEITE E PAGAMENTO

MARIANA MULLER LEE PINTO C.P.F. 394.033.648-31 R PRESIDENTE KENNEDY,2277 701 CENTRO Cascavel PR DP DE FATURA P/ INDICACAO - FISICA Pagar ate: 24/03/2015 Apontamento: 9335 Data do apontamento: 19/03/2015 Numero: 0000047362 Vcto: 05/02/2015 Valor faixa: A Favorecido: BOTELHO EMPREENDIMENTOS IMOBILIARIOS LTDA Portador : BANCO DO BRASIL S/A Motivo : POR FALTA DE DEVOLUCAO E PAGAMENTO

Por não ter sido possível encontrar os respectivos responsáveis, pelo presente os intimo para todos os fins de direito, de acordo com o Código de Normas, ítem 12.5.10 a 12.5.14, e ao mesmo os cientifico de que se não for atendido no prazo legal, serão lavrados os respectivos instrumentos de protesto. Afixado em: 21/03/2015 Cascavel, 20 de Março de 2015.

1º OFICIO DE PROTESTO DE TITULOS
Giuliano Aguirra Pilagallo
Substituto Legal
CASCAVEL - PARANÁ

Município de Corbélia

Rua Amor Perfeito, 1616 - Centro - Fone: (45) 3242-8800 / Fax: (45) 3242-8888 - CEP 85.420-000 - Corbélia - PR
CNPJ 76.208.826/0001-02 / E-mail: gabinete@corbelia.pr.gov.br

CONTRATO Nº. 41/2015 - EXTRATO PARA PUBLICAÇÃO

Contratante : O MUNICÍPIO DE CORBELIA – Pr CNPJ sob nº 76.208.826/0001-02.

Contratada : DE PAULA EMPREENDIMENTO COMERCIAL LTDA – ME. CNPJ nº. 19.833.331/0001-30.

Objeto . Aquisição de material esportivo para atender as atividades das Escolinhas que acontecerá no Ginásio do Ouro verde do Piquiri, Ginásio da Nossa Senhora da Penha Ginásio Senador Jose Richa e Estádio Municipal em Corbélia PR, conforme conta em sua proposta datada e assinada em 13.03.2015

Valor : R$ 10.834,00 (dez mil oitocentos e trinta e quatro reais), referente aos Itens Nº 01, 13, 14, 15 e 20 cotado em sua proposta datada e assinada em 13.03.2015, e o mesmo será fixo e sem reajuste.

DOTAÇÃO: 06.004.12.365.0180.2.245. 05.003.15.451.0310.2.210

Prazo de execução : 12(doze) meses a contar da assinatura do contrato entre as partes

Foro: Comarca de Corbélia – Paraná

Assinaturas : Sra. Eliane Assis de Paula CPF. 047.482.369-57 - RG. Nº.8.520.151-4 SSP/PR, e Ivanor Damião Bernardi, Prefeito Municipal - Corbelia Pr 09.03.2015

IVANOR DAMIÃO BERNARDI
Prefeito Municipal

CI1147977-E15

Município de Corbélia

Rua Amor Perfeito, 1616 Centro - Fone: (45) 3242-8800 / Fax (45) 3242-8888 - CEP 85.420-000 - Corbélia - PR
CNPJ 76.208.826/0001-02 / E-mail: gabinete@corbelia.pr.gov.br

CONTRATO Nº. 40/2015 - EXTRATO PARA PUBLICAÇÃO

CONTRATANTE: MUNICÍPIO DE CORBELIA – PR CNPJ sob nº 76.208.826/0001-02.

CONTRATADA GILMAR MENDES DE SOUZA & CIA LTDA – ME. CNPJ nº. 17.020.964/0001-02

OBJETO: Aquisição de móveis e equipamentos, conforme discriminação dos itens constante em sua proposta datada e assinada em 10.03.2015 e homologada pelo Sr. Prefeito Municipal em 12.03.2015, para as Secretarias de Saúde Secretaria de Educação e Cultura, Secretaria de Viação e Obras Públicas Secretaria da Fazenda e Coordenação Geral e Secretaria de Desenvolvimento Social.

VALOR DO CONTRATO: R$ 23.576,00 (vinte e três mil quinhentos e setenta e seis reais), referente ao lote único constante em sua proposta datada e assinada em 10.03.2015, e o mesmo será fixo e sem reajuste.

MODALIDADE : Pregão Presencial n. 16/2015

PAGAMENTO: O pagamento será efetuado em até 30 (trinta), após entrega dos itens objeto do Pregão em tela **DOTAÇÃO** : vide contrato originário. - **FORO** Comarca de Corbélia – Paraná

ASSINATURAS Sr. Gilmar Mendes de Souza CPF: 842.263.079-68 RG: 5.961.405-3 SSP/PR e Ivanor Damião Bernardi, Prefeito Municipal - Corbélia Pr 12.03.2015

IVANOR DAMIÃO BERNARDI
Prefeito Municipal

CI1147978-E15

MUNICÍPIO DE CAPITÃO LEÔNIDAS MARQUES - PR

TERMO DE INEXIGIBILIDADE DE LICITAÇÃO N.º 004/2015.

Ref: Edital de Credenciamento n.º 001/2015.

Declaro inexigível a licitação, no valor de R$ 4.381,36 (quatro mil trezentos e oitenta e um reais e trinta e seis centavos), com fundamento no artigo 25, inciso I da Lei n.º 8666/93, a favor de *JUCÉLIA NUNES DA SILVA*, residente na Linha [illegible] nesse Município, inscrita no CPF sob n.º [illegible] e RG sob n.º [illegible] e DAP [illegible], para fornecimento de generos alimentícios da agricultura familiar, para a merenda escolar em atendimento as necessidades da Secretaria Municipal de educação, de acordo com a Lei nº 11.947/2009, Decreto nº 6.319/2007 e Resolução CD FNDE Nº 038/2009.

Capitão Leônidas Marques, Estado do Paraná, 20 de março de 2015.

[illegible]
Prefeito Municipal

EXTRATO DE CONTRATO N.º 064/2015.

TERMO DE INEXIGIBILIDADE 004/2015.
PROCEDIMENTO SUBSEQÜENTE AO EDITAL DE CREDENCIAMENTO N.º 001/2015.
CONTRATANTE MUNICÍPIO DE CAPITÃO LEÔNIDAS MARQUES-PR.
CONTRATADA. JUCÉLIA NUNES DA SILVA.

OBJETO: Fornecimento de generos alimentícios da agricultura familiar, itens n.º [illegible] e 28, nas quantidades constantes do Anexo – Solicitação 131/2015 – para a merenda escolar em atendimento as necessidades da Secretaria Municipal de Educação, de acordo com a Lei n. 11.947/2009, Decreto nº 6.319/2007 e Resoluções CD FNDE [illegible]

VALOR: R$ 4.381,36 (quatro mil trezentos e oitenta e um reais e trinta e seis centavos).

VIGÊNCIA: O presente contrato terá prazo até que a quantidade adquirida se esgote ou pelo período de até 06 (seis) meses.

DOTAÇÃO

Un. Orç.	Fc	Sub Fc	Programa	Proj./Ativ.	Conta Despesa	Elemento Despesa	Natureza
08.03	12	306	0023	02096	03430	3.3.90.32.00.00	3.3.90.32.05.00

Capitão Leônidas Marques, Estado do Paraná, 20 de março de 2015.

[illegible]
Prefeito Municipal

CI1147982-E15

MUNICÍPIO DE TOLEDO
Estado do Paraná

DECRETO Nº 574, de 19 de março de 2015

Homologa as indicações de membros do Conselho Municipal de Educação de Toledo

O PREFEITO DO MUNICÍPIO DE TOLEDO, Estado do Paraná, no uso de suas atribuições legais e em conformidade com o que preceituam os artigos 28, 29 e 87 da Lei nº 2.026/2010, considerando que, no dia 28 de março de 2015, encerrar-se-á o mandato de alguns dos membros do Conselho Municipal de Educação de Toledo; considerando o contido no Ofício nº 01/2015 CME, de 17 de março de 2015,

DECRETA:

Art. 1º – Ficam homologadas as indicações procedidas pelos órgãos, entidades e instituições referidas no artigo 29 da Lei nº 2.026/2010, designando os seguintes membros para integrarem o Conselho Municipal de Educação de Toledo:

I – representantes do Poder Público municipal, indicados pelo Executivo municipal, de comum acordo com a Secretaria da Educação: a) Titular: Vera Lúcia Aparecida Moreira dos Santos; b) Suplente: Ana Paula Santi.

II – representantes dos profissionais da educação, eleitos e indicados pelo Sindicato dos Servidores Públicos Municipais: a) Titular: Fabrícia Nogueira; b) Suplente: Ivana Maria Dal'Agnol.

III – representantes das instituições educacionais privadas, por elas eleitos e indicados: a) Titular: Flavio Vendelino Scherer; b) Suplente: Denise Debus de Mello.

Parágrafo único – O mandato dos conselheiros de que trata este Decreto terá início em 29 de março de 2015 e encerrar-se-á em 28 de março de 2019.

Art. 2º – Este Decreto entra em vigor na data de sua publicação.

GABINETE DO PREFEITO DO MUNICÍPIO DE TOLEDO, Estado do Paraná, em 19 de março de 2015.

LUIS ADALBERTO BETO LUNITTI PAGNUSSATT – PREFEITO DO MUNICÍPIO DE TOLEDO

DECRETO Nº 575, de 19 de março de 2015

Define a premiação para o Concurso Literário "Crônicas e Poesias *Edy Braun*", edição 2015.

O PREFEITO DO MUNICÍPIO DE TOLEDO, Estado do Paraná, no uso de suas atribuições legais e em conformidade com o que preceitua o artigo 3º-A da Lei "R" nº 34/2013, com a redação dada pela Lei "R" nº 128/2014, considerando a solicitação formulada, nesta data, pela Secretaria da Educação do Município,

DECRETA:

Art. 1º – Fica definida a seguinte premiação para os primeiros classificados no Concurso Literário "Crônicas e Poesias *Edy Braun*", edição 2015, nos termos do respectivo regulamento:

I – **Categoria Geral**: a) Crônicas: 1. 1º lugar: R$ 500,00; 2. 2º lugar: R$ 350,00; 3. 3º lugar: R$ 150,00; b) Poesias: 1. 1º lugar: R$ 500,00; 2. 2º lugar: R$ 350,00; 3. 3º lugar: R$ 150,00

II – **Categoria Juvenil**: a) Crônicas: 1. 1º lugar: R$ 300,00; 2. 2º lugar: R$ 200,00; 3. 3º lugar: R$ 100,00; b) Poesias: 1. 1º lugar: R$ 300,00; 2. 2º lugar: R$ 200,00; 3. 3º lugar: R$ 100,00.

III – **Premiação Especial para a Categoria Juvenil**: a) melhor poesia de aluno da rede pública municipal de ensino de Toledo (nível fundamental – anos iniciais): R$ 200,00; b) melhor crônica de aluno da rede estadual ou privada de ensino de Toledo (nível fundamental – anos finais e ensino médio): R$ 200,00

Art. 2º – Este Decreto entra em vigor na data de sua publicação.

GABINETE DO PREFEITO DO MUNICÍPIO DE TOLEDO, Estado do Paraná, em 19 de março de 2015.

LUIS ADALBERTO BETO LUNITTI PAGNUSSATT – PREFEITO DO MUNICÍPIO DE TOLEDO
TANIA ELISETE DE GRANDI – SECRETÁRIA DA EDUCAÇÃO

DECRETO Nº 576, de 19 de março de 2015

Procede a doação de bens móveis integrantes do patrimônio municipal à União Toledana das Associações de Moradores (UTAM)

O PREFEITO DO MUNICÍPIO DE TOLEDO, Estado do Paraná, no uso de suas atribuições legais, considerando a solicitação contida no Pedido de Providências nº 025/2015, de 18 de março de 2015, da Assessoria de Assuntos Comunitários, considerando que, nos termos do inciso II do **caput** do artigo 17 da Lei nº 8.666/93, combinado com o inciso II do **caput** do artigo 22 da Lei Complementar nº 001/90, a doação de bens móveis independe de prévia autorização legislativa específica, **DECRETA:**

Art. 1º – Fica procedida à doação à União Toledana das Associações de Moradores (UTAM) dos seguintes materiais de expediente e de higiene e mantimentos: I – cinquenta pastas com elástico e cinquenta com grampo; II – quatro caixas de clips nº 4/0, com 50 unidades cada, quatro caixas nº 2/0, com 100 unidades cada e quatro caixas nº 8/0, com 25 unidades cada; III – dois rolos de fita adesiva larga; IV – dois livros de atas, com 100 folhas cada; V – dez resmas de papel sulfite A4 branco; VI – duas réguas acrílicas, com 30 cm; VII – quatro pincéis atômicos de cores diversas; VIII – seis canetas esferográficas de cor vermelha, doze de cor preta e doze de cor azul; IX – duas borrachas brancas comuns; X – dois pacotes de açúcar cristal, com 5kg cada; XI – quatro pacotes de café em pó, com 500g cada; XII – sessenta e quatro rolos de papel higiênico, com 30m cada; XIII – três rolos de sacos plásticos para lixo (30 l), com 50 unidades cada; XIV – três pacotes de borrachas para dinheiro; XV – dois estiletes largos.

Art. 2º – Este Decreto entra em vigor na data de sua publicação.

GABINETE DO PREFEITO DO MUNICÍPIO DE TOLEDO, Estado do Paraná, em 19 de março de 2015.

LUIS ADALBERTO BETO LUNITTI PAGNUSSATT – PREFEITO DO MUNICÍPIO DE TOLEDO
AMAURI VILMAR LINKE – SECRETÁRIO DA ADMINISTRAÇÃO

DECRETO Nº 577, de 19 de março de 2015

Define a premiação para o 8º Festival da Música Gospel de Toledo – Categoria Interpretação

O PREFEITO DO MUNICÍPIO DE TOLEDO, Estado do Paraná, no uso de suas atribuições legais e em conformidade com o que preceitua o artigo 3º da Lei "R" nº 54, de 29 de abril de 2014, com a modificação procedida pela Lei "R" nº 61, de 15 de maio de 2014, **DECRETA:**

Art. 1º – Fica definida a seguinte premiação para os cinco primeiros classificados no 8º Festival da Música Gospel de Toledo – Categoria Interpretação, com encerramento previsto para o dia 16 de maio de 2015:

I – Classe Juvenil: a) 1º lugar – R$ 1.000,00 e troféu; b) 2º lugar – R$ 700,00 e troféu; c) 3º lugar – R$ 500,00 e troféu; d) 4º lugar – troféu; e) 5º lugar – troféu

II – Classe Adulto: a) 1º lugar – R$ 1.000,00 e troféu; b) 2º lugar – R$ 700,00 e troféu; c) 3º lugar – R$ 500,00 e troféu; d) 4º lugar – troféu; e) 5º lugar – troféu.

III – Classe Especial: a) 1º lugar – R$ 1.000,00 e troféu; b) 2º lugar – R$ 700,00 e troféu; c) 3º lugar – R$ 500,00 e troféu; d) 4º lugar – troféu; e) 5º lugar – troféu.

Art. 2º – Este Decreto entra em vigor na data de sua publicação.

GABINETE DO PREFEITO DO MUNICÍPIO DE TOLEDO, Estado do Paraná, em 19 de março de 2015.

LUIS ADALBERTO BETO LUNITTI PAGNUSSATT – PREFEITO DO MUNICÍPIO DE TOLEDO
ROSSELANE LIZ GIORDANI – RESPONSÁVEL PELA SECRETARIA DA CULTURA

DECRETO Nº 578, de 20 de março de 2015

Abre crédito adicional suplementar no orçamento do Município de Toledo, para o exercício de 2015.

O PREFEITO DO MUNICÍPIO DE TOLEDO, Estado do Paraná, no uso de suas atribuições legais e em conformidade com o que dispõe o art. 7º da Lei "R" nº 145, de 25 de novembro de 2014, **DECRETA:**

Art. 1º – Fica aberto no orçamento-programa do Município de Toledo, para o exercício de 2015, um crédito adicional suplementar no valor de **R$ 21.088,83 (vinte e um mil oitenta e oito reais e oitenta e três centavos)**, mediante a suplementação das seguintes naturezas de despesa e fontes de recursos no orçamento da administração direta:

PROJETO/ATIVIDADE 04.002 - 28.846.0006.0-038 DESPESAS DE EXERCÍCIOS ANTERIORES		
3.3.90.92.00.00 DESPESAS DE EXERCÍCIOS ANTERIORES	R$	1.510,00
02050 00000 000 / 1 - 7 / 0 - 0 Recursos Ordinários (Livres)	R$	1.510,00
PROJETO/ATIVIDADE 14.002 - 10.302.0035.2-188 MANUTENÇÃO UNID. PRONTO ATENDIMENTO		
3.1.90.16.00.00 OUTRAS DESPESAS VARIÁVEIS - PESSOAL CIVIL	R$	12.000,00
11730 00000 000 / 1 - 7 / 0 - 0 Recursos Ordinários (Livres)	R$	12.000,00
PROJETO/ATIVIDADE 15.002 - 20.606.0030.2-200 APOIO À SUINOC. AVIC. BOVIN E OVINOCAPRINOC		
4.4.90.52.00.00 EQUIPAMENTOS E MATERIAL PERMANENTE	R$	7.578,83
13090 10055 1006 / 3 - 99 - 1 / 2 CONV MAPA AQUISIÇÕES DE EQUIPAMENTOS AGROPECUÁRIOS	R$	7.578,83
TOTAL DA SUPLEMENTAÇÃO NO ORÇAMENTO DA ADMINISTRAÇÃO DIRETA	**R$**	**21.088,83**

Art. 2º – Para a abertura do crédito adicional de que trata este Decreto, serão utilizados os seguintes recursos no orçamento da administração direta:

I – cancelamentos parciais das seguintes dotações

PROJETO/ATIVIDADE 04.002 - 28.846.0006.0-036 DEVOLUÇÃO/RESTITUIÇÃO DE SALDOS DE CONVÊNIOS E CONGÊNERES, RECEITAS TRIBUTÁRIAS E CONTRIBUIÇÕES MUNICIPAIS		
3.3.90.93.00.00 INDENIZAÇÕES E RESTITUIÇÕES	R$	1.510,00
02000 00000 000 / 1 - 7 / 0 - 0 Recursos Ordinários (Livres)	R$	1.510,00
PROJETO/ATIVIDADE 14.002 - 10.302.0035.2-188 MANUTENÇÃO UNID. PRONTO ATENDIMENTO		
3.1.90.11.00.00 VENCIMENTOS E VANTAGENS FIXAS - PESSOAL CIVIL	R$	12.000,00
11690 00000 000 / 1 - 7 / 0 - 0 Recursos Ordinários (Livres)	R$	12.000,00
TOTAL DOS CANCELAMENTOS NO ORÇAMENTO DA ADMINISTRAÇÃO DIRETA	**R$**	**13.510,00**

II – superávit financeiro do exercício anterior na fonte 10055 – CONV MAPA AQUISIÇÕES DE EQUIPAMENTOS AGROPECUÁRIOS, no valor de R$ 6.478,83 (seis mil quatrocentos e setenta e oito reais e oitenta e três centavos)

III – excesso de arrecadação na fonte 10055 – CONV MAPA AQUISIÇÕES DE EQUIPAMENTOS AGROPECUÁRIOS, no valor de R$ 1.100,00 (um mil e cem reais)

Art. 3º – Este Decreto entra em vigor na data de sua publicação.

GABINETE DO PREFEITO DO MUNICÍPIO DE TOLEDO, Estado do Paraná, em 20 de março de 2015.

LUIS ADALBERTO BETO LUNITTI PAGNUSSATT – PREFEITO DO MUNICÍPIO DE TOLEDO
JADYR CLÁUDIO DONIN – SECRETÁRIO DO PLANEJAMENTO ESTRATÉGICO

DECRETO Nº 579, de 20 de março de 2015

Abre crédito adicional suplementar no orçamento-programa do Município de Toledo, para o exercício de 2015.

O PREFEITO DO MUNICÍPIO DE TOLEDO, Estado do Paraná, no uso de suas atribuições legais e em conformidade com o que dispõe a Lei "R" nº 13, de 19 de março de 2015, **DECRETA:**

Art. 1º – Fica aberto no orçamento-programa do Município de Toledo, para o exercício de 2015, crédito adicional suplementar no valor de **R$ 7.636.520,85 (sete milhões seiscentos e trinta e seis mil quinhentos e vinte reais e oitenta e cinco centavos)**, mediante a suplementação das seguintes naturezas de despesa e fontes de recurso:

I – no orçamento da administração direta:

PROJETO/ATIVIDADE 02.001 - 04.122.0003.1-006 INVESTIMENTOS EM ENTIDADES SOCIAIS - ORÇAMENTO PARTICIPATIVO		
4.4.90.51.00.00 OBRAS E INSTALAÇÕES	R$	57.824,95
00260 00000 000 / 1 - 7 / 0 - 0 Recursos Ordinários (Livres)	R$	57.824,95
4.4.90.52.00.00 EQUIPAMENTOS E MATERIAL PERMANENTE	R$	2.500,00
00280 00000 000 / 1 - 7 / 0 - 0 Recursos Ordinários (Livres)	R$	2.500,00
PROJETO/ATIVIDADE 02.001 - 04.122.0003.2-008 APOIO A ENTIDADES SOCIAIS - ORÇAMENTO PARTICIPATIVO		
3.3.90.32.00.00 MATERIAL, BEM OU SERVIÇO PARA DISTRIBUIÇÃO GRATUITA	R$	5.150,00
00285 00000 000 / 1 - 7 / 0 - 0 Recursos Ordinários (Livres)	R$	5.150,00
PROJETO/ATIVIDADE 02.001 - 04.122.0003.2-010 PARTICIPAÇÃO POPULAR E CIDADANIA		
3.3.90.36.00.00 OUTROS SERVIÇOS DE TERCEIROS - PESSOA FÍSICA	R$	107.000,00
00440 00000 000 / 1 - 7 / 0 - 0 Recursos Ordinários (Livres)	R$	107.000,00
PROJETO/ATIVIDADE 02.001 - 04.122.0003.2-011 APOIO À INST., ENTID., ASSOC. COM E SEM FINS LUCRATIVOS		
3.3.90.39.00.00 OUTROS SERVIÇOS DE TERCEIROS - PESSOA JURÍDICA	R$	4.260,00
00480 00000 000 / 1 - 7 / 0 - 0 Recursos Ordinários (Livres)	R$	4.260,00
PROJETO/ATIVIDADE 02.003 - 14.422.0003.1-014 CONSTRUÇÃO DE SEDE DO FUNDO PROCON		
4.4.90.51.00.00 OBRAS E INSTALAÇÕES	R$	962.732,66
00710 00077 077 / 1 - 7 / 0 - 0 Fundo Municipal de Proteç e Defesa do Consumidor - FUNDO PROCON	R$	962.732,66
PROJETO/ATIVIDADE 02.003 - 14.422.0003.2-015 IMPLEMENTAÇÃO DO FUNDO PROCON		
3.3.90.36.00.00 OUTROS SERVIÇOS DE TERCEIROS - PESSOA FÍSICA	R$	29.000,00
00750 00077 077 / 1 - 7 / 0 - 0 Fundo Municipal de Proteç e Defesa do Consumidor - FUNDO PROCON	R$	29.000,00
4.4.90.52.00.00 EQUIPAMENTOS E MATERIAL PERMANENTE	R$	51.000,00
00770 00077 077 / 1 - 7 / 0 - 0 Fundo Municipal de Proteç e Defesa do Consumidor - FUNDO PROCON	R$	51.000,00
PROJETO/ATIVIDADE 03.001 - 04.122.0002.2-016 ATIVIDADES DO GABINETE DA SECRETARIA DA ADMINISTRAÇÃO		
3.3.90.39.00.00 OUTROS SERVIÇOS DE TERCEIROS - PESSOA JURÍDICA	R$	1.200,00
00960 00000 000 / 1 - 7 / 0 - 0 Recursos Ordinários (Livres)	R$	1.200,00
PROJETO/ATIVIDADE 03.003 - 04.122.0004.2-022 MANUT E CONSERV DOS PRÉDIOS PÚBLICOS E LOCADOS		
3.3.90.30.00.00 MATERIAL DE CONSUMO	R$	1.540,00
01190 00000 000 / 1 - 7 / 0 - 0 Recursos Ordinários (Livres)	R$	1.540,00
3.3.90.39.00.00 OUTROS SERVIÇOS DE TERCEIROS - PESSOA JURÍDICA	R$	680,00
01200 00000 000 / 1 - 7 / 0 - 0 Recursos Ordinários (Livres)	R$	680,00
PROJETO/ATIVIDADE 03.003 - 04.122.0004.2-026 ATIV DEPTO PATRIMÔNIO E SERV GERAIS		
3.3.90.39.00.00 OUTROS SERVIÇOS DE TERCEIROS - PESSOA JURÍDICA	R$	2.080,00
01370 00000 000 / 1 - 7 / 0 - 0 Recursos Ordinários (Livres)	R$	2.080,00
PROJETO/ATIVIDADE 08.002 - 13.392.0015.1-063 CONSTRUÇÃO, REFORMAS E MELHORIAS DE ESPAÇOS CULTURAIS		
4.4.90.51.00.00 OBRAS E INSTALAÇÕES	R$	94.818,61
03720 00000 000 / 1 - 7 / 0 - 0 Recursos Ordinários (Livres)	R$	54.730,46
03700 00903 1006 / 3 - 99 - 1 - 2 Convênio Ministério do Turismo - Construção do Museu	R$	40.088,15
PROJETO/ATIVIDADE 08.003 - 13.392.0015.2-066 ATIVIDADES CULTURAIS - FUNDO MUNICIPAL DE INCENTIVO À CULTURA		
3.3.50.41.00.00 CONTRIBUIÇÕES	R$	1.871,65
18990 10071 1006 / 3 - 99 - 2 - 12 Doações ao Fundo Municipal de Cultura	R$	1.871,65
PROJETO/ATIVIDADE 09.003 - 12.365.0019.6-089 MANUT ATIVIDADES E CONSERVAÇÃO DAS CMEIS – ORÇAMENTO PARTICIPATIVO		
4.4.90.52.00.00 EQUIPAMENTOS E MATERIAL PERMANENTE	R$	1.499,00
05540 00000 000 / 1 - 7 / 0 - 0 Recursos Ordinários (Livres)	R$	1.499,00
PROJETO/ATIVIDADE 10.001 - 27.243.0021.6-108 ATIVIDADES ESPORTIVAS PARA CRIANÇAS E ADOLESCENTES		
3.3.90.33.00.00 PASSAGENS E DESPESAS COM LOCOMOÇÃO	R$	19.901,49
07000 00000 000 / 1 - 7 / 0 - 0 Recursos Ordinários (Livres)	R$	19.901,49
PROJETO/ATIVIDADE 11.003 - 26.781.0022.2-130 MANUT SERV E ESTRUTURA AEROPORTO MUNICIPAL E RAMAL FERROVIÁRIO		
3.3.90.39.00.00 OUTROS SERVIÇOS DE TERCEIROS - PESSOA JURÍDICA	R$	1.257,89
07980 00000 000 / 1 - 7 / 0 - 0 Recursos Ordinários (Livres)	R$	1.257,89
PROJETO/ATIVIDADE 12.002 - 18.122.0011.2-133 PROG DE DESENV SUSTENTÁVEL E PROTEÇÃO AO MEIO AMBIENTE		
4.4.90.39.00.00 OUTROS SERVIÇOS DE TERCEIROS - PESSOA JURÍDICA	R$	50.000,00
08180 10005 1010 / 5 - 99 / 4 - 17 OPER CRÉDITO AGÊNCIA FRANCESA DE DESENV (AFD)	R$	50.000,00
PROJETO/ATIVIDADE 12.003 - 18.541.0026.1-140 CONSTRUÇÃO, IMPLANTAÇÃO DA INFRAESTRUTURA DE MEIO AMBIENTE		
4.4.90.51.00.00 OBRAS E INSTALAÇÕES	R$	365.000,00
08560 00000 000 / 1 - 7 / 0 - 0 Recursos Ordinários (Livres)	R$	365.000,00
PROJETO/ATIVIDADE 12.005 - 18.541.0028.2-149 MANUT DAS ATIVIDADES DO FUNDO MUN MEIO AMBIENTE		
3.3.90.30.00.00 MATERIAL DE CONSUMO	R$	7.000,00
09060 10043 555 / 99 - 99 / 0 - 0 SANEPAR - CONTRATO DE CONCES FUNDO DO MEIO AMBIENTE	R$	7.000,00
PROJETO/ATIVIDADE 13.004 - 15.451.0032.1-161 EXTENSÃO DE REDES E MELHORIAS NA ILUMINAÇÃO PÚBLIC		
4.4.90.51.00.00 OBRAS E INSTALAÇÕES	R$	3.000.000,00
09680 00507 507 / 99 - 99 / 0 - 0 COSIP - Contribuição de Iluminação Pública, Art. 149-A, CF	R$	3.000.000,00
PROJETO/ATIVIDADE 13.004 - 15.451.0032.2-165 MANUTENÇÃO DA REDE DE ILUMINAÇÃO PÚBLICA		
3.3.90.34.00.00 OUTRAS DESPESAS DE PESSOAL DECOR DE CONTRATOS DE TERCEIRIZAÇÃO	R$	40.000,00
09760 00507 507 / 99 - 99 / 0 - 0 COSIP - Contribuição de Iluminação Pública, Art. 149-A, CF	R$	40.000,00
PROJETO/ATIVIDADE 13.004 - 15.451.0033.1-167 CONSTRUÇÃO E MELHORIAS EM VIAS PÚBLICAS - AFD		
4.4.90.39.00.00 OUTROS SERVIÇOS DE TERCEIROS - PESSOA JURÍDICA	R$	200.000,00
09920 10005 1010 / 5 - 99 / 4 - 17 OPER CRÉDITO AGÊNCIA FRANCESA DE DESENV (AFD)	R$	200.000,00
PROJETO/ATIVIDADE 13.004 - 15.452.0031.12-171 COLETA DE LIXO E VARRIÇÃO DA MALHA VIÁRIA URBANA		
3.3.90.34.00.00 OUTRAS DESPESAS DE PESSOAL DECOR DE CONTRATOS DE TERCEIRIZAÇÃO	R$	79.196,84
09980 00000 000 / 1 - 7 / 0 - 0 Recursos Ordinários (Livres)	R$	79.196,84
3.3.90.39.00.00 OUTROS SERVIÇOS DE TERCEIROS - PESSOA JURÍDICA	R$	22.642,39
10010 00511 511 / 1 - 7 / 0 - 0 Taxas - Prestação de Serviços	R$	22.642,39
PROJETO/ATIVIDADE 14.002 - 10.302.0035.2-188 MANUTENÇÃO UNID. PRONTO ATENDIMENTO		
3.1.90.13.00.00 OBRIGAÇÕES PATRONAIS	R$	3.000,00
11720 00000 000 / 1 - 7 / 0 - 0 Recursos Ordinários (Livres)	R$	3.000,00
3.1.90.16.00.00 OUTRAS DESPESAS VARIÁVEIS - PESSOAL CIVIL	R$	200.000,00
11750 00000 000 / 1 - 7 / 0 - 0 Recursos Ordinários (Livres)	R$	100.000,00
11760 00303 303 / 1 - 2 / 0 - 0 Saúde - Receitas Vinculadas (E.C. 29/00 - 15%)	R$	100.000,00
PROJETO/ATIVIDADE 14.002 - 10.302.0035.2-190 MANUTENÇÃO DAS ATIVIDADES DO CISCOPAR E SERVIÇOS ESPECIALIZADOS DE SAÚDE		
3.1.71.70.00.00 RATEIO PELA PARTICIPAÇÃO EM CONSÓRCIO PÚBLICO	R$	636.280,00
18910 00496 496 / 9 - 2 / 8 / 20 Atenção de Média e Alta Complexidade Ambulatorial e Hospitalar	R$	636.280,00
3.3.71.70.00.00 RATEIO PELA PARTICIPAÇÃO EM CONSÓRCIO PÚBLICO	R$	436.030,00
12130 00369 369 / 9 - 2 / 8 / 20 Serviços Prestados SUS Faturamento AIHs	R$	22.310,00
16920 00496 496 / 9 - 2 / 8 / 20 Atenção de Média e Alta Complexidade Ambulatorial e Hospitalar	R$	413.720,00
PROJETO/ATIVIDADE 16.003 - 08.242.0045.2-215 COFINANCIAMENTO DA REDE SOCIOASSISTENCIAL NO PROGRAMA DE PSB E PSE DE MÉDIA E ALTA COMPLEXIDADE PARA PESSOA COM DEFICIÊNCIA		
3.3.50.41.00.00 CONTRIBUIÇÕES	R$	5.543,04
13870 00000 000 / 1 - 7 / 0 - 0 Recursos Ordinários (Livres)	R$	2.000,00
13890 10024 935 - 9 - 6 / 8 / 7 Piso de Alta Complexidade II (SUAS) - Residência Inclusiva	R$	565,14
13900 10065 1011 / 3 - 99 - 5 - 16 TRANSFERÊNCIAS SEDS/ FEAS RESIDÊNCIA INCLUSIVA	R$	2.977,90
4.4.50.42.00.00 AUXÍLIOS	R$	2.000,00
13510 00000 000 / 1 - 7 / 0 - 0 Recursos Ordinários (Livres)	R$	2.000,00
PROJETO/ATIVIDADE 16.003 - 08.243.0041.6-219 ATENDIMENTO E MANUTENÇÃO NO EIXO DA PROTEÇÃO SOCIAL ESPECIAL DE MÉDIA E ALTA COMPLEX PARA CRIANÇAS E ADOLESCENTES - FMAS		
3.3.90.30.00.00 MATERIAL DE CONSUMO	R$	86.958,55
14080 10069 935 - 9 - 6 / 8 / 7 Piso de Alta Complexidade I (SUAS) - Casas Abrigo	R$	86.958,55
3.3.90.36.00.00 OUTROS SERVIÇOS DE TERCEIROS - PESSOA FÍSICA	R$	11.600,00
14100 10011 935 - 9 - 6 / 8 / 7 Programa MDS - CREAS Piso Fixo MC PAEFI / Abordagem Social	R$	11.600,00
PROJETO/ATIVIDADE 16.003 - 08.243.0042.6-224 ATENDIMENTO E MANUTENÇÃO PSB PARA CRIANÇAS E ADOLESCENTES - FMAS		
3.3.90.30.00.00 MATERIAL DE CONSUMO	R$	17.779,43
14260 10009 934 - 9 - 6 / 8 / 6 Programa Pro Jovem / MDS - Proteção Social Básica Jovem	R$	5.553,43
14270 10012 935 - 9 - 6 / 8 / 7 Programa PETI Coletivo Piso Variável Média Complexidade	R$	12.226,00
3.3.90.33.00.00 PASSAGENS E DESPESAS COM LOCOMOÇÃO	R$	27.000,00
14300 10009 934 - 9 - 6 / 8 / 6 Programa Pro Jovem / MDS - Proteção Social Básica Jovem	R$	14.800,00
14310 10042 934 - 9 - 6 / 8 / 6 Piso Básico Variável - Programa PETI / Pro Jovem	R$	12.200,00
3.3.90.39.00.00 OUTROS SERVIÇOS DE TERCEIROS - PESSOA JURÍDICA	R$	6.852,55
14350 10042 934 - 9 - 6 / 8 / 6 Piso Básico Variável - Programa PETI / Pro Jovem	R$	6.852,55
PROJETO/ATIVIDADE 16.003 - 08.244.0043.2-229 ATENDIMENTO E MANUTENÇÃO PROTEÇÃO SOCIAL ESPECIAL MÉDIA E ALTA COMPLEXIDADE PARA INDIVÍDUOS E FAMÍLIAS		
3.3.90.30.00.00 MATERIAL DE CONSUMO	R$	50.401,76
14620 10011 935 - 9 - 6 / 8 / 7 Programa MDS - CREAS Piso Fixo MC PAEFI / Abordagem Social	R$	33.500,00
14630 10034 1005 / 3 / 99 - 1 - 1 Convênio SEDS/ FEAS Ações PAEFI	R$	7.818,57
15600 30035 935 - 9 - 6 / 8 - 7 Bloco de Financiamento da Proteção Social Especial - SUAS	R$	9.083,19
3.3.90.39.00.00 OUTROS SERVIÇOS DE TERCEIROS - PESSOA JURÍDICA	R$	61.905,85
14660 10011 935 - 9 - 6 / 8 / 7 Programa MDS - CREAS Piso Fixo MC PAEFI / Abordagem Social	R$	61.905,85
4.4.90.52.00.00 EQUIPAMENTOS E MATERIAL PERMANENTE	R$	20.000,00
14680 10034 1005 / 3 - 99 - 1 - 1 Convênio SEDS/ FEAS Ações PAEFI	R$	20.000,00
PROJETO/ATIVIDADE 16.003 - 08.244.0044.2-233 ATENDIMENTO E MANUTENÇÃO NO EIXO DA PROTEÇÃO SOCIAL BÁSICA PARA INDIVÍDUOS E FAMÍLIAS		
3.3.90.30.00.00 MATERIAL DE CONSUMO	R$	6.125,59
14860 10013 936 - 9 - 6 / 8 / 8 Programa Bolsa Família - PBF	R$	5.000,00
14870 10014 936 - 9 - 6 / 8 / 8 IGD SUAS	R$	1.125,59
3.3.90.39.00.00 OUTROS SERVIÇOS DE TERCEIROS - PESSOA JURÍDICA	R$	161.485,47
14940 10008 934 - 9 - 6 / 8 - 6 Programa MDS - CRAS Proteção Social Básica	R$	51.600,00
14950 10013 936 - 9 - 6 / 8 / 8 Programa Bolsa Família - PBF	R$	55.207,00
14960 10014 936 - 9 - 6 / 8 / 8 IGD SUAS	R$	8.000,00
14970 10035 936 - 9 - 6 / 8 / 8 Comp para implant de ações e serv (SUAS) – ACESSUAS TRABALHO	R$	41.678,47
4.4.90.52.00.00 EQUIPAMENTOS E MATERIAL PERMANENTE	R$	13.000,00
15000 10013 936 - 9 - 6 / 8 / 8 Programa Bolsa Família - PBF	R$	5.000,00
15010 10014 936 - 9 - 6 / 8 / 8 IGD SUAS	R$	8.000,00
PROJETO/ATIVIDADE 17.001 - 08.244.0046.2-235 ENFRENTAMENTO A TODAS FORMAS DE VIOLÊNCIA CONTRA MULHER		
3.3.90.39.00.00 OUTROS SERVIÇOS DE TERCEIROS - PESSOA JURÍDICA	R$	390,00
15100 00000 000 - 1 - 7 / 0 / 0 Recursos Ordinários (Livres)	R$	390,00
PROJETO/ATIVIDADE 19.003 - 26.122.0052.2-255 MANUTENÇÃO DOS SERVIÇOS E ESTRUTURA DOS TERMINAIS RODOVIÁRIOS E PONTOS DE ÔNIBUS		
3.3.90.30.00.00 MATERIAL DE CONSUMO	R$	10.000,00
15150 10039 1009 / 3 - 99 - 2 - 12 REPASSE TRANSTOL - CONTRATO DE CONCESSÃO	R$	10.000,00
3.3.90.39.00.00 OUTROS SERVIÇOS DE TERCEIROS - PESSOA JURÍDICA	R$	9.353,12
15170 10039 1009 / 3 - 99 - 2 - 12 REPASSE TRANSTOL - CONTRATO DE CONCESSÃO	R$	9.353,12
PROJETO/ATIVIDADE 19.003 - 26.122.0052.2-256 ATIVID DEPTO DE TRÂNSITO E RODOVIÁRIO		
3.3.90.39.00.00 OUTROS SERVIÇOS DE TERCEIROS - PESSOA JURÍDICA	R$	16.049,09
15260 00000 000 - 1 - 7 / 0 / 0 Recursos Ordinários (Livres)	R$	16.049,09
PROJETO/ATIVIDADE 19.003 - 26.782.0052.1-257 CONSTR, AMPL. REFOR E MELH TERMINAIS RODOVIÁRIOS E PONTOS DE ÔNIBUS		
4.4.90.51.00.00 OBRAS E INSTALAÇÕES	R$	300.000,00
15300 10039 1009 / 3 - 99 - 2 - 12 REPASSE TRANSTOL - CONTRATO DE CONCESSÃO	R$	300.000,00
PROJETO/ATIVIDADE 20.002 - 08.244.0053.2-264 MANUTENÇÃO DAS ATIVIDADES DE APOIO À JUVENTUDE		
3.3.90.39.00.00 OUTROS SERVIÇOS DE TERCEIROS - PESSOA JURÍDICA	R$	127.628,93
16660 10066 1006 / 3 - 99 - 1 / 2 Conv. Sec. Nac. Juventude - Projeto Estação Juventude	R$	127.628,93
TOTAL DA SUPLEMENTAÇÃO NO ORÇAMENTO DA ADMINISTRAÇÃO DIRETA	**R$**	**7.309.520,85**

II – no orçamento do Fundo Municipal de Trânsito:

PROJETO/ATIVIDADE 01.001 - 26.782.0052.2-002 ENGENHARIA DE TRANSITO		
4.4.90.52.00.00 EQUIPAMENTOS E MATERIAL PERMANENTE	R$	257.000,00
00120 30509 509 / 99 - 99 - 0 / 0 Gerenciamento do Trânsito	R$	257.000,00
TOTAL DA SUPLEMENTAÇÃO NO ORÇAMENTO DO FUNDO TRÂNSITO	**R$**	**257.000,00**

III – no orçamento do Fundo de Reequipamento do Corpo de Bombeiros - FUNREBOM:

PROJETO/ATIVIDADE 01.001 - 06.182.0056.2-004 GÊNEROS ALIMENTÍCIOS E MATERIAL DE LIMPEZA		
3.3.90.30.00.00 MATERIAL DE CONSUMO	R$	70.000,00
00060 30515 515 / 99 - 99 - 0 / 0 FUNREBOM	R$	70.000,00
TOTAL DA SUPLEMENTAÇÃO NO ORÇAMENTO DO FUNREBOM	**R$**	**70.000,00**

Art. 2º – Para a abertura do crédito de que trata o artigo anterior, serão utilizados os seguintes recursos

I – no orçamento da administração direta

a) cancelamento parcial das seguintes naturezas de despesa e fontes de recurso

PROJETO/ATIVIDADE 02.001 - 04.122.0003.2-010 PARTICIPAÇÃO POPULAR E CIDADANIA		
3.1.90.11.00.00 VENCIMENTOS E VANTAGENS FIXAS - PESSOAL CIVIL	R$	107.000,00
00340 00000 000 / 1 - 7 / 0 - 0 Recursos Ordinários (Livres)	R$	107.000,00
3.1.90.96.00.00 RESSARCIMENTO DE DESPESAS DE PESSOAL REQUISITADO	R$	4.260,00
00370 00000 000 / 1 - 7 / 0 - 0 Recursos Ordinários (Livres)	R$	4.260,00
PROJETO/ATIVIDADE 03.001 - 04.122.0002.2-016 ATIVIDADES DO GABINETE DA SECRETARIA DA ADMINISTRAÇÃO		
4.4.90.52.00.00 EQUIPAMENTOS E MATERIAL PERMANENTE	R$	1.200,00
00880 00000 000 / 1 - 7 / 0 - 0 Recursos Ordinários (Livres)	R$	1.200,00
PROJETO/ATIVIDADE 03.003 - 04.122.0004.2-022 MANUT E CONSERV DOS PRÉDIOS PÚBLICOS E LOCADOS		
3.3.90.30.00.00 MATERIAL DE CONSUMO	R$	2.080,00
01190 00000 000 / 1 - 7 / 0 - 0 Recursos Ordinários (Livres)	R$	2.080,00
PROJETO/ATIVIDADE 09.002 - 12.361.0018.6-077 MANUT ATIVIDADES E CONSERVAÇÃO DAS ESCOLAS MUNICIPAIS - ORÇAMENTO PARTICIPATIVO		
4.4.90.52.00.00 EQUIPAMENTOS E MATERIAL PERMANENTE	R$	1.499,00
04710 00000 000 / 1 - 7 / 0 - 0 Recursos Ordinários (Livres)	R$	1.499,00
PROJETO/ATIVIDADE 10.001 - 27.811.0021.2-113 APRIMORAMENTO DAS ATIVIDADES ESPORTIVAS / RENDIMENTO		
3.3.90.33.00.00 PASSAGENS E DESPESAS COM LOCOMOÇÃO	R$	19.901,49
07260 00000 000 / 1 - 7 / 0 - 0 Recursos Ordinários (Livres)	R$	19.901,49
PROJETO/ATIVIDADE 11.003 - 26.781.0022.2-130 MANUT SERV E ESTRUTURA AEROPORTO MUNICIPAL E RAMAL FERROVIÁRIO		
4.4.90.52.00.00 EQUIPAMENTOS E MATERIAL PERMANENTE	R$	1.257,89
07910 00000 000 / 1 - 7 / 0 - 0 Recursos Ordinários (Livres)	R$	1.257,89
PROJETO/ATIVIDADE 12.002 - 18.542.0025.1-135 INFRAEST DE ATERRO E INST P/ ARMAZENAMENTO TEMPORÁRIO DE RESÍDUOS		
4.4.90.61.00.00 AQUISIÇÃO DE IMÓVEIS	R$	182.928,61
08310 00000 000 / 1 - 7 / 0 - 0 Recursos Ordinários (Livres)	R$	182.928,61
PROJETO/ATIVIDADE 12.005 - 18.541.0028.1-148 INFRAESTRUTURA AMBIENTAL - FUNDO DO MEIO AMBIENTE		
4.4.90.61.00.00 AQUISIÇÃO DE IMÓVEIS	R$	7.000,00
08850 10043 555 / 99 - 99 - 0 / 0 SANEPAR - CONTRATO DE CONCES FUNDO DO MEIO AMBIENTE	R$	7.000,00
PROJETO/ATIVIDADE 13.002 - 08.244.0029.1-152 CONST, AMPL. REFORM. MELH E EQUIP DE CENTROS CONV COMUN - ORÇAMENTO PARTICIPATIVO		
4.4.90.51.00.00 OBRAS E INSTALAÇÕES	R$	42.350,00
09250 00000 000 / 1 - 7 / 0 - 0 Recursos Ordinários (Livres)	R$	42.350,00
PROJETO/ATIVIDADE 13.002 - 08.244.0029.1-153 CONST AMPL, REFOR, MELH EM CENTROS CONVIV COMUNITARIA		
4.4.90.51.00.00 OBRAS E INSTALAÇÕES	R$	65.302,15
09200 00000 000 / 1 - 7 / 0 - 0 Recursos Ordinários (Livres)	R$	65.302,15
PROJETO/ATIVIDADE 13.002 - 08.244.0029.2-164 MANUTENÇÃO DAS ATIVIDADES E CONSERVAÇÃO DOS CENTROS COMUNITÁRIOS - ORÇAMENTO PARTICIPATIVO		
3.3.90.30.00.00 MATERIAL DE CONSUMO	R$	5.150,00
09270 00000 000 / 1 - 7 / 0 - 0 Recursos Ordinários (Livres)	R$	5.150,00
4.4.90.52.00.00 EQUIPAMENTOS E MATERIAL PERMANENTE	R$	2.500,00
09290 00000 000 / 1 - 7 / 0 / 0 Recursos Ordinários (Livres)	R$	2.500,00
PROJETO/ATIVIDADE 13.004 - 15.451.0032.2-165 MANUTENÇÃO DA REDE DE ILUMINAÇÃO PÚBLICA		
3.3.90.39.00.00 OUTROS SERVIÇOS DE TERCEIROS - PESSOA JURÍDICA	R$	3.040.000,00
09770 00507 507 / 99 - 99 - 0 - 0 COSIP - Contribuição de Iluminação Pública, Art. 149-A, CF	R$	3.040.000,00
PROJETO/ATIVIDADE 13.004 - 15.451.0033.1-167 CONSTRUÇÃO E MELHORIAS EM VIAS PÚBLICAS - AFD		
4.4.90.51.00.00 OBRAS E INSTALAÇÕES	R$	250.000,00
08820 10005 1010 / 5 - 99 - 4 / 17 OPER CRÉDITO AGÊNCIA FRANCESA DE DESENV (AFD)	R$	250.000,00
PROJETO/ATIVIDADE 13.004 - 15.451.0033.1-168 CONSTRUÇÃO E MELHORIAS EM VIAS PÚBLICAS		
4.4.90.51.00.00 OBRAS E INSTALAÇÕES	R$	12.419,62
09840 00511 511 / 1 - 7 / 0 - 0 Taxas - Prestação de Serviços	R$	12.419,62
PROJETO/ATIVIDADE 13.004 - 15.452.0031.12-171 COLETA DE LIXO E VARRIÇÃO DA MALHA VIÁRIA URBANA		
3.3.90.34.00.00 OUTRAS DESPESAS DE PESSOAL DECOR DE CONTRATOS DE TERCEIRIZAÇÃO	R$	10.222,77
09990 00511 511 / 1 - 7 / 0 - 0 Taxas - Prestação de Serviços	R$	10.222,77
3.3.90.39.00.00 OUTROS SERVIÇOS DE TERCEIROS - PESSOA JURÍDICA	R$	68.527,15
10000 00000 000 / 1 - 7 / 0 - 0 Recursos Ordinários (Livres)	R$	68.527,15
PROJETO/ATIVIDADE 14.002 - 10.302.0035.2-188 MANUTENÇÃO UNID. PRONTO ATENDIMENTO		
3.1.90.11.00.00 VENCIMENTOS E VANTAGENS FIXAS - PESSOAL CIVIL	R$	203.000,00
11690 00000 000 / 1 - 7 / 0 - 0 Recursos Ordinários (Livres)	R$	103.000,00
11700 00303 303 / 1 - 2 / 0 - 0 Saúde - Receitas Vinculadas (E.C. 29/00 - 15%)	R$	100.000,00
PROJETO/ATIVIDADE 14.002 - 10.302.0035.2-190 MANUTENÇÃO DAS ATIVIDADES DO CISCOPAR E SERVIÇOS ESPECIALIZADOS DE SAÚDE		
3.1.71.70.00.00 RATEIO PELA PARTICIPAÇÃO EM CONSÓRCIO PÚBLICO	R$	22.310,00
12090 00369 369 / 0 - 2 / 5 - 20 Serviços Prestados SUS Faturamento AIHs	R$	22.310,00
PROJETO/ATIVIDADE 16.003 - 08.241.0040.2-214 ATENDIMENTO E MANUTENÇÃO NO EIXO DA PROTEÇÃO SOCIAL BÁSICA PARA IDOSOS		
4.4.90.52.00.00 EQUIPAMENTOS E MATERIAL PERMANENTE	R$	4.000,00
13980 00000 000 - 1 - 7 / 0 - 0 Recursos Ordinários (Livres)	R$	4.000,00
PROJETO/ATIVIDADE 16.003 - 08.243.0041.6-219 ATENDIMENTO E MANUTENÇÃO NO EIXO DA PROTEÇÃO SOCIAL ESPECIAL DE MÉDIA E ALTA COMPLEX PARA CRIANÇAS E ADOLESCENTES - FMAS		
3.3.90.30.00.00 MATERIAL DE CONSUMO	R$	11.600,00
14370 10011 935 - 9 - 6 / 8 - 7 Programa MDS - CREAS Piso Fixo MC PAEFI / Abordagem Social	R$	11.600,00
PROJETO/ATIVIDADE 16.003 - 08.243.0042.6-224 ATENDIMENTO E MANUTENÇÃO PSB PARA CRIANÇAS E ADOLESCENTES - FMAS		
3.3.90.30.00.00 MATERIAL DE CONSUMO	R$	18.952,55
14200 10042 934 - 9 - 6 / 8 - 6 Piso Básico Variável - Programa PETI / Pro Jovem	R$	18.952,55
PROJETO/ATIVIDADE 16.003 - 08.244.0043.2-229 ATENDIMENTO E MANUTENÇÃO PROTEÇÃO SOCIAL ESPECIAL MÉDIA E ALTA COMPLEXIDADE PARA INDIVÍDUOS E FAMÍLIAS		
3.3.90.30.00.00 MATERIAL DE CONSUMO	R$	27.200,00
14620 10011 935 - 9 - 6 / 8 - 7 Programa MDS - CREAS Piso Fixo MC PAEFI / Abordagem Social	R$	27.200,00
PROJETO/ATIVIDADE 16.003 - 08.244.0044.2-233 ATENDIMENTO E MANUTENÇÃO NO EIXO DA PROTEÇÃO SOCIAL BÁSICA PARA INDIVÍDUOS E FAMÍLIAS		
3.3.90.30.00.00 MATERIAL DE CONSUMO	R$	51.600,00
14850 10008 934 - 9 - 6 / 8 - 6 Programa MDS - CRAS Proteção Social Básica	R$	51.600,00
PROJETO/ATIVIDADE 17.001 - 08.244.0047.2-237 IMPLEMENTAÇÃO DE POLÍTICAS PARA MULHERES		
3.3.90.39.00.00 OUTROS SERVIÇOS DE TERCEIROS - PESSOA JURÍDICA	R$	390,00
15340 00000 000 / 1 - 7 / 0 - 0 Recursos Ordinários (Livres)	R$	390,00
PROJETO/ATIVIDADE 19.002 - 06.181.0051.2-254 ATIVIDADES DO DEPTO DE SEGURANÇA MUNICIPAL		
3.3.90.39.00.00 OUTROS SERVIÇOS DE TERCEIROS - PESSOA JURÍDICA	R$	16.049,09
16100 00000 000 / 1 - 7 / 0 - 0 Recursos Ordinários (Livres)	R$	16.049,09
PROJETO/ATIVIDADE 20.002 - 08.244.0053.2-264 MANUTENÇÃO DAS ATIVIDADES DE APOIO À JUVENTUDE		
3.3.90.30.00.00 MATERIAL DE CONSUMO	R$	2.200,00
16610 00000 000 / 1 - 7 / 0 - 0 Recursos Ordinários (Livres)	R$	2.200,00
TOTAL DO CANCELAMENTO NO ORÇAMENTO DA ADMINISTRAÇÃO DIRETA	**R$**	**4.182.900,31**

b) recursos provenientes das seguintes transferências

1. Fonte 496 – Atenção de Média e Alta Complexidade Ambulatorial e Hospitalar, no valor de R$ 1.050.000,00 (um milhão e cinquenta mil reais).
2. Fonte 903 - Convênio Ministério do Turismo - Construção do Museu, no valor de R$ 40.088,15 (quarenta mil oitenta e oito reais e quinze centavos).

c) superávit financeiro de exercício anterior

1. Fonte 000 – Recursos Ordinários (Livres), no valor de R$ 197.546,34 (cento e noventa e sete mil quinhentos e quarenta e seis reais e trinta e quatro centavos).
2. Fonte 77 – Fundo Municipal de Proteção e Defesa do Consumidor – FUNDO PROCON, no valor de R$ 1.042.732,66 (um milhão quarenta e dois mil setecentos e trinta e dois reais e sessenta e seis centavos);
3. Fonte 935 – Bloco de Financiamento da Proteção Social Especial - SUAS, no valor de R$ 9.083,19 (nove mil oitenta e três reais e dezenove centavos);
4. Fonte 10009 - Programa Pro Jovem / MDS - Proteção Social Básica Jovem, no valor de R$ 20.353,43 (vinte mil trezentos e cinquenta e três reais e quarenta e três centavos);
5. Fonte 10011 - Programa MDS - CREAS Piso Fixo MC PAEFI / Abordagem Social, no valor de R$ 68.305,85 (sessenta e oito mil trezentos e cinco reais e oitenta e cinco centavos).
6. Fonte 10012 – Programa PETI Coletivo Piso Variável Média Complexidade, no valor de R$ 12.226,00 (doze mil duzentos e vinte e seis reais);
7. Fonte 10013 - Programa Bolsa Família - PBF, no valor de R$ 63.207,00 (sessenta e três mil duzentos e sete reais).
8. Fonte 10014 - IGD SUAS, no valor de R$ 14.125,59 (quatorze mil cento e vinte e cinco reais e cinquenta e nove centavos).
9. Fonte 10024 - Piso de Alta Complexidade I (SUAS) - Residência Inclusiva, no valor de R$ 665,14 (seiscentos e sessenta e cinco reais e quatorze centavos).
10. Fonte 10034 – Convênio SEDS/ FEAS Ações PAEFI, no valor de R$ 27.818,57 (vinte e sete mil oitocentos e dezoito reais e cinquenta e sete centavos)
11. Fonte 10035 – Componente para implantação de ações e serviços (SUAS) – ACESSUAS TRABALHO, no valor de R$ 41.078,47 (quarenta e um mil seiscentos e setenta e oito reais e quarenta e sete centavos).
12. Fonte 10039 – REPASSE TRANSTOL - CONTRATO DE CONCESSÃO, no valor de R$ 319.353,12 (trezentos e dezenove mil trezentos e cinquenta e três reais e doze centavos)
13. Fonte 10065 – TRANSFERÊNCIAS SEDS/ FEAS RESIDÊNCIA INCLUSIVA, no valor de R$ 2.977,90 (dois mil novecentos e setenta e sete reais e noventa centavos)
14. Fonte 10066 - Convênio Secretaria Nacional Juventude - Projeto Estação Juventude, no valor de R$ 127.628,93 (cento e vinte e sete mil seiscentos e vinte e oito reais e noventa e três centavos);
15. Fonte 10069 - Piso de Alta Complexidade I (SUAS) - Casas Abrigo, no valor de R$ 86.958,55 (oitenta e seis mil novecentos e cinquenta e oito reais e cinquenta e cinco centavos)
16. Fonte 10071 – Doações ao Fundo Municipal de Cultura, no valor de R$ 1.871,65 (um mil oitocentos e setenta e um reais e sessenta e cinco centavos)

II – no orçamento do Fundo Municipal de Trânsito, os recursos de superávit financeiro na fonte 509 – Gerenciamento do Trânsito, no valor de R$ 257.000,00 (duzentos e cinquenta e sete mil reais);

III – no orçamento do Fundo de Reequipamento do Corpo de Bombeiros – FUNREBOM, os recursos de superávit financeiro na fonte 515 – FUNREBOM, no valor de R$ 70.000,00 (setenta mil reais).

Art. 3º – Este Decreto entra em vigor na data de sua publicação.

GABINETE DO PREFEITO DO MUNICÍPIO DE TOLEDO, Estado do Paraná, em 20 de março de 2015.

LUIS ADALBERTO BETO LUNITTI PAGNUSSATT – PREFEITO DO MUNICÍPIO DE TOLEDO
JADYR CLÁUDIO DONIN – SECRETÁRIO DO PLANEJAMENTO ESTRATÉGICO

PORTARIA Nº 61, de 19 de março de 2015

Designa os membros da Comissão Municipal do Trabalho de Toledo

O PREFEITO DO MUNICÍPIO DE TOLEDO, Estado do Paraná, no uso de suas atribuições legais e em conformidade com o que dispõe a alínea "d" do inciso II do **caput** do artigo 6º da Lei Orgânica do Município de Toledo e o artigo 2º do Decreto nº 1.057/1995, com as modificações procedidas pelos Decretos nºs 38/2005 e 264/2006, considerando a solicitação contida no Memorando nº 002/SDE-PR desta data, da Secretaria do Desenvolvimento Econômico e Tecnológico, de Inovação e Turismo

RESOLVE:

Art. 1º – Ficam designados, para comporem a Comissão Municipal do Trabalho de Toledo, os seguintes membros:

I – Neuroci Antonio Frizzo, representante do Gabinete do Prefeito; Suplente: Selmar Becker Alves

II – José Augusto de Souza, representante da Secretaria do Desenvolvimento Econômico e Tecnológico de Inovação e Turismo; Suplente: Ivanderlei Gilberto Engelmann.

III – Eni Teresinha Alves da Hora, representante da Secretaria de Assistência Social e Proteção à Família; Suplente: Rosemara de Oliveira Costa

IV – Ivanderlei Gilberto Engelmann, representante da Agência do Trabalhador de Toledo (SINE); Suplente: Suzane Regina Merlo

V – Alexandre Biscoli, representante da Associação Comercial e Empresarial de Toledo (ACIT); Suplente: Ana Claudia Guerra Ceolin.

VI – Ecimar Carlos Vanzella, representante do Sindicato dos Reparadores de Peças (SINDIREPA); Suplente: Ivair Barbosa.

VII – Reginaldo Gongolesk, representante do Sindicato Rural Patronal de Toledo; Suplente: Aluir Dalposso

VIII – Beloni João Rutta, representante do Sindicato do Comércio Varejista de Toledo; Suplente: Marcos Cesar Sanches.

IX – Delvo Baldin, representante do Sindicato dos Trabalhadores Rurais de Toledo; Suplente: Luiz Schaefer

X – Lucas Ricardo Teodoro, representante do Sindicato dos Servidores Públicos Municipais de Toledo; Suplente: Juliano Alves dos Santos

XI – Antonio Teixeira dos Santos, representante do Sindicato dos Empregados em Estabelecimentos Bancários de Toledo e Região; Suplente: Claudete Belotto Perotto

XII – João Moacir Lopes Belino, representante do Sindicato dos Empregados na Indústria de Alimentação de Toledo; Suplente: Natanael L. de Oliveira

de Toledo; Suplente: Natanael L. de Oliveira

Art. 2º – Esta Portaria entra em vigor na data de sua publicação.

GABINETE DO PREFEITO DO MUNICÍPIO DE TOLEDO, Estado do Paraná, em 19 de março de 2015.

LUIS ADALBERTO BETO LUNITTI PAGNUSSATT – PREFEITO DO MUNICÍPIO DE TOLEDO

PORTARIA Nº 62, de 20 de março de 2015

Designa **Roseli Ganda de Carvalho** para exercer as funções de Coordenadora pedagógica da Escola Municipal São Francisco de Assis, nesta cidade.

O PREFEITO DO MUNICÍPIO DE TOLEDO, Estado do Paraná, no uso de suas atribuições legais e em conformidade com o que dispõe o artigo 20 da Lei nº 1.821/1999, com a redação dada pela Lei nº 2.158, de 18 de dezembro de 2013, considerando a solicitação contida no contido no Ofício nº 140/2015-SMED de 19 de março de 2014, da Secretaria da Educação, **RESOLVE:**

Art. 1º – Fica designada **Roseli Ganda de Carvalho** para exercer, a contar de 1º de abril de 2015, em dois turnos, as funções de Coordenadora pedagógica da Escola Municipal São Francisco de Assis, nesta cidade, em substituição à Patricia Graciele Rodrigues Lorenzoni, exonerada a pedido.

Parágrafo único – Pelo exercício das funções a que se refere o **caput** deste artigo, a servidora ora mencionada fará jus, para cada turno, à gratificação correspondente à FG 03 da Tabela "D" da Lei nº 1.821/1999, com a redação dada pela Lei nº 2.158/2013.

Art. 2º – Esta Portaria entra em vigor na data de sua publicação.

GABINETE DO PREFEITO DO MUNICÍPIO DE TOLEDO, Estado do Paraná, em 20 de março de 2015.

LUIS ADALBERTO BETO LUNITTI PAGNUSSATT – PREFEITO DO MUNICÍPIO DE TOLEDO
TANIA ELISETE DE GRANDI – SECRETÁRIA DA EDUCAÇÃO

PORTARIA Nº 63, de 20 de março de 2015

Nomeia aprovadas no Concurso Público nº 01/2011

O PREFEITO DO MUNICÍPIO DE TOLEDO, Estado do Paraná, no uso de suas atribuições legais e em conformidade com o que preceituam a alínea "a" do inciso II do **caput** do artigo 6º da Lei Orgânica do Município e o inciso I do **caput** do artigo 12 da Lei nº 1.822/1999 (Estatuto dos Servidores Públicos Municipais), considerando a aprovação e classificação das candidatas no Concurso Público nº 01/2011; considerando a necessidade de suprir vagas decorrentes da exoneração de servidores ocupantes do cargo de Professor de Educação Infantil, a partir de agosto de 2014, para atender a demanda de Centros Municipais de Educação Infantil, **RESOLVE:**

Art. 1º – Ficam nomeadas, a contar de **23 de março de 2015**, no cargo de Professor de Educação Infantil, Grupo Ocupacional B-8, Padrão 01, Referência "A" da Tabela B-3 da Lei nº 2.074/2011, as seguintes aprovadas no Concurso Público nº 01/2011:

I – Valdineia Fernandes de Souza da Silva;

II – Indianara Lovane Petersen

Art. 2º – Esta Portaria entra em vigor na data de sua publicação.

GABINETE DO PREFEITO DO MUNICÍPIO DE TOLEDO, Estado do Paraná, em 20 de março de 2015.

LUIS ADALBERTO BETO LUNITTI PAGNUSSATT – PREFEITO DO MUNICÍPIO DE TOLEDO
MARINES BETTEGA – SECRETÁRIA DE RECURSOS HUMANOS

PORTARIA Nº 64, de 20 de março de 2015

Nomeia aprovadas no Concurso Público nº 01/2014.

O PREFEITO DO MUNICÍPIO DE TOLEDO, Estado do Paraná, no uso de suas atribuições legais e em conformidade com o que preceituam a alínea "a" do inciso II do **caput** do artigo 6º da Lei Orgânica do Município e o inciso I do **caput** do artigo 12 da Lei nº 1.822/1999 (Estatuto dos Servidores Públicos Municipais), considerando a aprovação e classificação das candidatas no Concurso Público nº 01/2014, considerando a necessidade de suprir vagas decorrentes da aposentadoria de servidores ocupantes de cargos de Professor, a partir de agosto de 2014, para atender a demanda de estabelecimentos da rede municipal de ensino, **RESOLVE:**

Art. 1º – Ficam nomeadas, a contar de **23 de março de 2015**, as seguintes aprovadas no Concurso Público nº 01/2014:

I – no cargo de Professor II T20, Grupo Ocupacional B-8, Padrão 01, Referência "A" da Tabela B-2 da Lei nº 2.074/2011: a) Patricia Mara Anschau; b) Fernanda Danieli Gibbert Schneider; c) Kamila de Faveri Dallemole; d) Rosana Corrêa; e) Zenaide Maria Trevisan; f) Rosaura Teresa de Avila Siebeneichler; g) Francieli Slaadtlober Rodrigues

II – no segundo cargo de Professor II T20, Grupo Ocupacional B-8, Padrão 01, Referência "A" da Tabela B-2 da Lei nº 2.074/2011: a) Michele Werch; b) Vanessa Luisa Londero

Art. 2º – Esta Portaria entra em vigor na data de sua publicação.

GABINETE DO PREFEITO DO MUNICÍPIO DE TOLEDO, Estado do Paraná, em 20 de março de 2015.

LUIS ADALBERTO BETO LUNITTI PAGNUSSATT – PREFEITO DO MUNICÍPIO DE TOLEDO
MARINES BETTEGA – SECRETÁRIA DE RECURSOS HUMANOS

PORTARIA Nº 65, de 20 de março de 2015

Dispõe sobre a ascensão de servidoras públicas municipais.

O PREFEITO DO MUNICÍPIO DE TOLEDO, Estado do Paraná, no uso de suas atribuições legais e em conformidade com o que dispõem o inciso I do artigo 11 e o inciso V do **caput** do artigo 43 da Lei nº 1.822/99 (Estatuto dos Servidores Públicos Municipais) e o artigo 13 da Lei nº 1.821/99 (Plano de Cargos e Vencimentos), considerando que a ascensão, consistente na passagem do servidor, por meio de concurso público de provas ou de provas e títulos, de um cargo para outro, é uma das formas de provimento de cargo público, considerando, também, ser a posse de servidor em outro cargo inacumulável uma forma de vacância do cargo público por ele ocupado anteriormente, considerando, enfim, a necessidade de suprir vagas decorrentes da aposentadoria de servidores ocupantes de cargos de Professor, a partir de agosto de 2014, para atender a demanda de estabelecimentos da rede municipal de ensino, **RESOLVE:**

Art. 1º – Ficam ascendidas, a contar de **23 de março de 2015**, as seguintes servidoras públicas municipais:

I – do cargo de Assistente em Administração I para o cargo de Professor II T20, Grupo Ocupacional B-8, Padrão 01, Referência "A" da Tabela B-2 da Lei nº 2.074/2011, conforme Requerimento protocolizado na Municipalidade sob nº 8.902, desta data, em virtude de sua aprovação no Concurso Público nº 01/2014, Jéssica Priscila Gobo Hoffmann.

II – do cargo de Cuidador Social I para o cargo de Professor II T20, Grupo Ocupacional B-8, Padrão 01, Referência "A" da Tabela B-2 da Lei nº 2.074/2011, conforme Requerimento protocolizado na Municipalidade sob nº 8.903, desta data, em virtude de sua aprovação no Concurso Público nº 01/2014, Ines Cristina dos Santos Correia

Art. 2º – Esta Portaria entra em vigor na data de sua publicação

GABINETE DO PREFEITO DO MUNICÍPIO DE TOLEDO, Estado do Paraná, em 20 de março de 2015

LUIS ADALBERTO BETO LUNITTI PAGNUSSATT – PREFEITO DO MUNICÍPIO DE TOLEDO
MARINES BETTEGA – SECRETÁRIA DE RECURSOS HUMANOS

PORTARIA Nº 66, de 20 de março de 2015

Designa **Adalberto Przybylski** para emitir parecer sobre solicitação de prorrogação de prazo formulado no Contrato nº 360/2012, relativo à implantação do Hospital Regional de Toledo.

O PREFEITO DO MUNICÍPIO DE TOLEDO, Estado do Paraná, no uso de suas atribuições legais e em conformidade com o que dispõe a alínea "a" do inciso I do caput do artigo 61 da Lei Orgânica do Município, **RESOLVE:**

Art. 1º – Fica designado o servidor **Adalberto Przybylski** para emitir parecer sobre a solicitação de prorrogação de prazo formulado pela empresa Endeal Engenharia e Construções Ltda. no Contrato nº 360/2012, firmado no processo licitatório na modalidade de Concorrência nº 61/2011, relativo à implantação do Hospital Regional de Toledo, conforme Requerimento protocolizado na Municipalidade sob nº 8927, de 13 de março de 2015, e para, se for o caso, vistar o respectivo Termo Aditivo.

Art. 2º – Esta Portaria entra em vigor na data de sua publicação.

GABINETE DO PREFEITO DO MUNICÍPIO DE TOLEDO, Estado do Paraná, em 20 de março de 2015

LUIS ADALBERTO BETO LUNITTI PAGNUSSATT – PREFEITO DO MUNICÍPIO DE TOLEDO

CI-1147996-E15

Prefeitura Municipal de Ramilândia

Av. Voluntários da Pátria nº 1.600 - Centro
CNPJ 95.725.024/0001-14 - CEP: 85.888-000
Ramilândia - PR

PORTARIA Nº 883/2015.

EMENTA: DISPOE SOBRE EXONERAÇÃO DE SERVIDOR OCUPANTE DE CARGO DE PROVIMENTO EFETIVO.

UBALDO DE BARROS, PREFEITO DO MUNICÍPIO DE RAMILÂNDIA, ESTADO DO PARANÁ, NO USO DE SUAS ATRIBUIÇÕES LEGAIS CONSTANTE NO ART. 106 DA LEI ORGANICA MUNICIPAL,

RESOLVE:

Art. 1º - EXONERAR a pedido, a partir de 23 de março de 2015, a servidora **ALESSANDRA TAKI**, portadora do CPF nº 023.471.719-09, ocupante do **Cargo de Provimento Efetivo de Enfermeiro(a)** com carga horária de 40 horas semanais, com lotação na Secretaria Municipal de Saúde.

Art. 2º - Esta portaria entra em vigor na data de sua publicação.

Paço Municipal Sanvito Cassanego, 23 de março de 2015.

UBALDO DE BARROS
Prefeito Municipal

CI1147986-E15

CONSELHO MUNICIPAL DOS DIREITOS DA CRIANÇA E DO ADOLESCENTE
Rua:Praça dos expedicionarios, nº 27
CEP 85945-000 – Fone (0**44) 544-1738
Tupãssi – Paraná

RESOLUÇÃO Nº 002/2015

Dispõe sobre a convocação da VII Conferência Municipal dos Direitos da Criança e do Adolescente

O Conselho Municipal dos Direitos da Criança e do Adolescente, dentro de suas competências e atribuições conferidas pela Lei Municipal nº 1.469/2012 e considerando a deliberação da Plenária do Conselho Municipal dos Direitos da Criança e do Adolescente, em reunião realizada no dia 24 de fevereiro de 2015

RESOLVE:

Art. 1º - Convocar a VII Conferência Municipal dos Direitos da Criança e do Adolescente no Município de Tupãssi a realizar-se no dia 29 de abril de 2015.

Art. 2º - A VII Conferência terá como tema a Política e o Plano Decenal dos Direitos Humanos de Crianças e Adolescentes – fortalecendo os conselhos dos Direitos da Criança e do Adolescente.

Art. 3º - Esta Resolução entrará em vigor na data de sua publicação

Município de Tupãssi, Estado do Paraná, aos dezesseis dias do mês de março de 2015.

CI1148000-E15

Paulo Leonel Santana
Presidente do CMDCA

EXTRATO DO CONTRATO PREGÃO PRESENCIAL Nº. 043/2014.

CONTRATANTE: Município de Santa Tereza do Oeste.

CONTRATADA: Realmed Distribuidora Ltda

OBJETO: Constitui objeto deste contrato a aquisição de medicamentos para compor a REMUME - Relação Municipal de Medicamentos Essenciais e para atendimento hospitalar das Unidades Básicas de Saúde do Município de Santa Tereza do Oeste.

Vigência: 12 (doze) meses à partir da assinatura Contrato.

Valor: R$ 97.526,00 (Noventa e sete mil quinhentos e vinte e seis reais). Santa Tereza do Oeste, em 04 de Novembro de 2014.

Amarildo Rigolin

Prefeito Municipal

EXTRATO DO CONTRATO PREGÃO PRESENCIAL Nº. 043/2014.

CONTRATANTE: Município de Santa Tereza do Oeste.

CONTRATADA: Prosaúde Distribuidora de Medicamentos Ltda

OBJETO: Constitui objeto deste contrato a aquisição de medicamentos para compor a REMUME - Relação Municipal de Medicamentos Essenciais e para atendimento hospitalar das Unidades Básicas de Saúde do Município de Santa Tereza do Oeste.

Vigência: 12 (doze) meses à partir da assinatura Contrato.

Valor: R$ 93.211,00 (Noventa e três mil duzentos e onze reais). Santa Tereza do Oeste, em 04 de Novembro de 2014.

Amarildo Rigolin

Prefeito Municipal.

EXTRATO DO CONTRATO PREGÃO PRESENCIAL Nº. 043/2014.

CONTRATANTE: Município de Santa Tereza do Oeste

CONTRATADA: Hospilab Medical Distribuidora Ltda

OBJETO: Constitui objeto deste contrato a aquisição de medicamentos para compor a REMUME - Relação Municipal de Medicamentos Essenciais e para atendimento hospitalar das Unidades Básicas de Saúde do Município de Santa Tereza do Oeste.

Vigência: 12 (doze) meses à partir da assinatura Contrato.

Valor: R$ 263.302,66 (Duzentos e sessenta e três mil trezentos e dois reais e sessenta e seis centavos). Santa Tereza do Oeste, em 04 de Novembro de 2014

Amarildo Rigolin

Prefeito Municipal.

EXTRATO DO CONTRATO PREGÃO PRESENCIAL Nº. 043/2014.

CONTRATANTE: Município de Santa Tereza do Oeste.

CONTRATADA: Moca Comercio de Medicamentos Ltda

OBJETO: Constitui objeto deste contrato a aquisição de medicamentos para compor a REMUME - Relação Municipal de Medicamentos Essenciais e para atendimento hospitalar das Unidades Básicas de Saúde do Município de Santa Tereza do Oeste.

Vigência: 12 (doze) meses à partir da assinatura Contrato.

Valor: 75.645,00 (Setenta e cinco mil seiscentos e quarenta e cinco reais). Santa Tereza do Oeste, em 04 de Novembro de 2014.

Amarildo Rigolin

Prefeito Municipal.

EXTRATO DO CONTRATO PREGÃO PRESENCIAL Nº. 043/2014.

CONTRATANTE: Município de Santa Tereza do Oeste.

CONTRATADA: Fernamed Ltda

OBJETO: Constitui objeto deste contrato a aquisição de medicamentos para compor a REMUME - Relação Municipal de Medicamentos Essenciais e para atendimento hospitalar das Unidades Básicas de Saúde do Município de Santa Tereza do Oeste

Vigência: 12 (doze) meses à partir da assinatura Contrato.

Valor: R$ 88.334,00 (Oitenta e oito mil trezentos e trinta e quatro reais). Santa Tereza do Oeste, em 04 de Novembro de 2014.

Amarildo Rigolin

Prefeito Municipal.

EXTRATO DO CONTRATO PREGÃO PRESENCIAL Nº. 043/2014.

CONTRATANTE: Município de Santa Tereza do Oeste.

CONTRATADA: Eco Farmas Comercio de Medicamentos Ltda

OBJETO: Constitui objeto deste contrato a aquisição de medicamentos para compor a REMUME - Relação Municipal de Medicamentos Essenciais e para atendimento hospitalar das Unidades Básicas de Saúde do Município de Santa Tereza do Oeste.

Vigência: 12 (doze) meses à partir da assinatura Contrato.

Valor: R$ 245 284,60 (Duzentos e quarenta e cinco mil duzentos e oitenta e quatro reais e sessenta centavos)
Santa Tereza do Oeste, em 04 de Novembro de 2014.

Amarildo Rigolin

Prefeito Municipal.

EXTRATO DO CONTRATO DO PREGÃO PRESENCIAL Nº. 043/2014.

CONTRATANTE: Município de Santa Tereza do Oeste.

CONTRATADA: Cicavel – Cirúrgica Cascavel Ltda

OBJETO: Constitui objeto deste contrato a aquisição de medicamentos para compor a REMUME - Relação Municipal de Medicamentos Essenciais e para atendimento hospitalar das Unidades Básicas de Saúde do Município de Santa Tereza do Oeste.

Vigência: 12 (doze) meses à partir da assinatura Contrato.

Valor: 247.752,70 (Duzentos e quarenta e sete mil setecentos e cinquenta e dois reais e setenta centavos).
Santa Tereza do Oeste, em 04 de Novembro de 2014.

Amarildo Rigolin

Prefeito Municipal.

EXTRATO DO CONTRATO PREGÃO PRESENCIAL Nº. 043/2014.

CONTRATANTE. Município de Santa Tereza do Oeste.

CONTRATADA: Centermedi Comercio de Produtos Hospitalares Ltda

OBJETO: Constitui objeto deste contrato a aquisição de medicamentos para compor a REMUME - Relação Municipal de Medicamentos Essenciais e para atendimento hospitalar das Unidades Básicas de Saúde do Município de Santa Tereza do Oeste

Vigência: 12 (doze) meses à partir da assinatura Contrato.

Valor: R$ 80.414,00 (Oitenta mil quatrocentos e quatorze reais)
Santa Tereza do Oeste, em 04 de Novembro de 2014.

Amarildo Rigolin

Prefeito Municipal. **CI1148009-E15**

Prefeitura Municipal de Tupãssi

ESTADO DO PARANÁ
Praça Santos Dumont, s/nº - Fone (044) 3544 8000 - Fax: 3544 8014 CEP 85945-000

DECRETO Nº. 018/2015.

Abre Crédito Adicional Suplementar, dando outras providências.

O PREFEITO DO MUNICÍPIO DE TUPÃSSI, Estado do Paraná no uso de suas atribuições legais, com base na Lei Municipal nº 1669/2014

D E C R E T A

Art. 1º - Abre no orçamento-programa do Município de Tupãssi, para o exercício 2015, **crédito adicional suplementar no valor de R$ 9.000,00** (nove mil reais), para reforço de natureza de despesa e fonte de recurso.

05 – DEPARTAMENTO DE ESPORTES
01 – GABINETE DO DIRETOR
278120007.1.007000 Construção, Ampliação e Reforma de Espaços Esportivos e de Lazer
4.4.90.51.00.0000 Obras e Instalações R$ 9.000,00
00000 000.01 07.00.00 Recursos Ordinarios (livres)
Total das Inclusões..R$ 9.000,00

Art. 2º - Para cobertura do crédito autorizado no artigo anterior, na forma do disposto no artigo 43 da Lei 4320/64, é indicado como recurso o superávit financeiro apurado no Balanço Patrimonial do Exercício Financeiro de 2014, relativo a recursos Livres, **fonte 000**, no valor de R$ 9.000,00(nove mil reais).

Art. 3º - Este Decreto entrará em vigor na data de sua publicação, revogadas as disposições em contrario.

MUNICÍPIO DE TUPÃSSI, Estado do Paraná, aos 20 dias do mês de março de 2015.

CI1148001-E15

Jose Carlos Mariussi
Prefeito Municipal

Prefeitura Municipal de Boa Vista da Aparecida

Estado do Paraná
CNPJ 78.121.935/0001-09
Av. Cicero Barbosa Sobrinho, 1190 - Centro - Fone/Fax (45) 3287 1321 - 85780-000 - Boa Vista da Aparecida - Paraná

EXTRATO DE CONTRATO
SEGUNDO TERMO ADITIVO AO CONTRATO DE EMPREITADA GLOBAL Nº 062/2014
CONTRATANTE: Prefeitura Municipal de Boa Vista da Aparecida - PR
CONTRATADA: Construtora Centro Luz Ltda
OBJETO: Execução de 4.495,93 m² de rodovia em CBUQ com serviços de drenagem, base de brita graduada, meio-fio, pintura, plantio de grama, placas de sinalização vertical, equipamentos urbanos e iluminação pública ornamental
VIGÊNCIA DE EXECUÇÃO DA OBRA: até 23 de março de 2015
VIGÊNCIA ADITIVADA DA EXECUÇÃO DA OBRA: 30 (trinta) dias, ou seja até 23 de abril de 2015
Gabinete do Prefeito Municipal de Boa Vista da Aparecida, estado do Paraná, em 20 de março de 2015
Walmir Antonio Soares
Prefeito Municipal

CI-1147997-E15

Prefeitura Municipal de Tupãssi

ESTADO DO PARANÁ
Praça Santos Dumont, s/nº - Fone (044) 3544 8000 - Fax: 3544 8014 CEP 85945-000

CONCURSO PUBLICO – EDITAL Nº 01/2014

CONVOCAÇÃO Nº 007

Fica convocada a seguinte candidata aprovada no Concurso Publico – Edital 01/2014, Homologado em 13 de fevereiro de 2015, para comparecer a Divisão de Recursos Humanos da Prefeitura Municipal de Tupãssi – Pr, sita a Praça Santos Dumont s/nº, no período de 23 de março de 2015 a 26 de março de 2015, no horário das 08:00 as 11:00 e das 13:00 as 16:30, para declarar se aceita a vaga ofertada, devendo, neste caso apresentar os seguintes documentos

I - Cédula de Identidade (R.G.) ou protocolo da identidade e fotocópia.
II - Certificado de reservista e fotocópia, quando couber.
III - Titulo de eleitor e fotocópia
IV - Comprovante de voto na última eleição ou a justificativa da ausência e fotocópia
V - Cadastro de Pessoa Física (C.P.F.) e fotocopia
VI – Registro no órgão da classe e fotocópia autenticada em cartório (quando for o caso)
VII – Certidão de nascimento ou casamento e fotocópia.
VIII – Certidão de nascimento dos filhos menores de 14 anos e fotocopia, quando houver
IX – Uma fotografia 3x4 recente, tirada de frente
X – Atestado de sanidade física e mental, e realizar os exames médicos, caso seja solicitado:
XI – Certidão de negativas de antecedentes criminais fornecidas pela Justiça Estadual e Justiça Federal, onde o candidato residiu nos 5 (cinco) ultimos anos
XII – Comprovante de escolaridade exigida e fotocópia autenticada em cartório.
XV – Comprovante de endereço
XVI – Numero de inscrição no PIS/PASEP se possuir,
XVII – Declaração sobre o exercício de outro cargo, emprego ou função pública:
XVIII -Declaração de bens e valores que constituam seu patrimônio, ou copia da Declaração de Imposto de Renda

NOME DO CANDIDATO	CARGO	CLASSIFICAÇÃO
Lisiane Graciele da Silva	Educador Infantil	1º

O não comparecimento da convocada no prazo acima previsto ou a não apresentação de todos os documentos solicitados até a data fixada importarão na respectiva perda da vaga e na sua consideração como desistente

Prefeitura Municipal de Tupãssi, Estado do Parana, 20 de março de 2015

CI1148003-E15

Jose Carlos Mariussi
Prefeito Municipal

CÂMARA MUNICIPAL DE TUPÃSSI

Estado do Paraná
Praça Santos Dumont, s/n.º - fone (044) 3544-1345 – CEP: 85.945-000

EXTRATO DE DISPENSA DE LICITAÇÃO

PROCESSO LICITATÓRIO Nº 04/2015.

DISPENSA DE LICITAÇÃO Nº 03/2015.
OBJETO: Fornecimento de Equipamentos e Informática e Video
CONTRATANTE: Câmara Municipal de Tupãssi
CONTRATADA: Reedpel Magazine – Eireli.
LEGALIDADE: A dispensa é feita nos termos do artigo 24, inciso II da Lei 8.666/93, com suas posteriores alterações.
VALORES: R$ 2.760,00 (dois mil setecentos e sessenta reais).
DOTAÇÕES: As despesas decorrentes deste processo correrão por conta das seguintes dotações orçamentárias

Órgão	Nome do Órgão	Unidade	Função	Sub-função	Projeto/ Atividade		Elemento da Despesa
01	LEGISLATIVO MUNICIPAL	01.01	01	031	1	001	4.4.90.52.33.00
01	LEGISLATIVO MUNICIPAL	01.01	01	031	1	001	4.4.90.52.35.00

RATIFICAÇÃO: Acolho os argumentos constantes do relatório de justificação de dispensa de Licitação, para execução do objeto do presente Processo Licitatório sob nº 04/2015 modalidade Dispensa de Licitação nº 03/2015 ficando o órgão competente autorizado a emitir os documentos necessários para a plena consolidação do previsto neste processo, ratificando todos os atos praticados.

Tupãssi, Estado do Paraná, aos vinte dias do mês de março de 2015.

José Vanderlei dos Santos
Presidente

CI1148004-E15

CÂMARA MUNICIPAL DE TUPÃSSI

Estado do Paraná
Praça Santos Dumont, s/n.º - fone (044) 3544-1345 – CEP: 85.945-000

EXTRATO DE CONTRATO

Nº **DE ORDEM**: 03/2015.
CONTRATANTE: CÂMARA MUNICIPAL DE TUPÃSSI – CNPJ 80.879.729/0001-19
CONTRATADA: Reedpel Magazine – Eireli.
OBJETO: Fornecimento de Material de Expediente
VIGÊNCIA: até 09.06.2015.
VALOR: R$ 1.030,10 (um mil, trinta reais e dez centavos).
DOTAÇÕES: As despesas decorrentes deste processo correrão por conta das seguintes dotações orçamentárias.

Órgão	Nome do Órgão	Unidade	Função	Sub-função	Projeto/ Atividade		Elemento da Despesa
01	LEGISLATIVO MUNICIPAL	0101	01	031	2	001	3.3.90.39.30

DATA: 07/03/15.
ASSINATURAS. JOSÉ VANDERLEI DOS SANTOS E EDGAR RODRIGO DE SANTO

CI1148005-E15

CÂMARA MUNICIPAL DE TUPÃSSI

Estado do Paraná
Praça Santos Dumont, s/n.º - fone (044) 3544-1345 – CEP: 85.945-000

EXTRATO DE CONTRATO

Nº DE ORDEM: 02/2015.
CONTRATANTE: CÂMARA MUNICIPAL DE TUPÃSSI – CNPJ 80.879.729/0001-19
CONTRATADA: Tim Celular S.A.
OBJETO: Prestação de serviços de telefonia móvel para a Câmara Municipal de Tupãssi.
VIGÊNCIA: 12 meses contados da assinatura do contrato.
VALOR: R$ 861,60 (oitocentos e sessenta e um reais e sessenta centavos), não podendo ultrapassar o valor de R$ 2.000,00 anuais, (dois mil reais).
DOTAÇÕES: As despesas decorrentes deste processo correrão por conta das seguintes dotações orçamentárias.

Órgão	Nome do Órgão	Unidade	Função	Sub-função	Projeto/ Atividade		Despesa	Elemento da Despesa
01	LEGISLATIVO MUNICIPAL	0101	01	031	2	001	2310	3.3.90.39.58

DATA: 07/03/15
ASSINATURAS JOSÉ VANDERLEI DOS SANTOS e LUIZ CARLOS ALVES VIEIRA e SANDRO MARQUES BARBOSA COUTINHO **CI1148006-E15**

MUNICÍPIO DE MARIPÁ

ESTADO DO PARANÁ

Rua Luiz de Camões, 437 - CEP 85555-000 - Fone/Fax: (44) 3667-1262
e-mail: governo@maripa.pr.gov.br site: www.maripa.pr.gov.br
CNPJ 95 583 571/0001-02

Resumo da Ata de Registro de Preços Nº 038/2014 – Processo Licitatório nº 047/2014, Pregão Presencial nº 025/2014 – O MUNICÍPIO DE MARIPÁ – Pr e a R FANT LTDA – ME – CNPJ: 11.954.108/0001-40, Acordam Proceder, ao Registro de Preços para Contratação de Empresa para realizar limpeza de bueiros com desobstrução de galerias pluviais na sede e distritos do Município de Maripá-Pr. O presente registro terá a vigência de 12 (doze) meses

Item	Quant	Especificação Mínima	Valor Unit. (R$)	Valor Total (R$)
1	100 horas	Limpeza de bueiros com desobstrução de galerias pluviais. (sistema de sugar vácuo e hidrojateamento)	430,00	43.000,00

Maripá PR, 14 de abril de 2014.

Resumo da Ata de Registro de Preços Nº 039/2014 – Processo Licitatório nº 048/2014, Pregão Presencial nº 027/2014 – O MUNICÍPIO DE MARIPÁ – Pr e a ASSOCIAÇÃO DE ÁRBITROS DE TOLEDO – CNPJ: 11.601.249/0001-24, Acordam Proceder, ao Registro de Preços para Contratação de Empresa para prestar Serviço de Arbitragem na realização de Atividades Esportivas organizadas pelo Departamento de Esportes da Secretaria de Educação, Cultura e Desportos, envolvendo atletas do Município de Maripá e região. O presente registro terá a vigência de 12 (doze) meses.

Item	Quant	Especificação Mínima	Valor Unit (R$)	Valor Total (R$)
1	20	Arbitragem Para: Jogos de Bolão Masculino e Feminino	80,00	1.600,00
2	50	Arbitragem Para: Jogos de Bocha Masculino Adulto	80,00	4.000,00
3	10	Arbitragem Para: Jogos de Futbol Categoria Infantil	134,00	1.340,00
4	80	Arbitragem Para: Jogos de Futsal Masculino Adulto	200,00	16.000,00
5	30	Arbitragem Para: Jogos de Futsal Feminino Adulto	174,00	5.220,00
6	20	Arbitragem Para: Jogos de Futsal Categoria Veteranos Adulto	200,00	4.000,00
7	70	Arbitragem Para: Jogos de Futebol Society Masculino Adulto	200,00	14.000,00
8	35	Arbitragem Para: Jogos de Futebol de Campo Masculino Adulto	450,00	15.750,00
9	60	Arbitragem Para: Jogos de Futebol de Areia masculino e Feminino	63,00	3.780,00
10	10	Arbitragem Para: Jogos de Handebol Feminino Adulto	195,00	1.950,00
11	30	Arbitragem Para: Jogos de Voleibol Masculino e Feminino Adulto	180,00	5.400,00
12	15	Arbitragem Para: Jogos de Vôlei de Areia Masculino e Feminino	130,00	1.950,00
13	20	Arbitragem Para: Jogos de Futevôlei Masculino Adulto	120,00	2.400,00
14	15	Arbitragem Para: Jogos de Sinuca Masculino Adulto	80,00	1.200,00
15	15	Arbitragem Para: Jogos de Truco Masculino Adulto	80,00	1.200,00
16	15	Arbitragem Para: Jogos de Tênis de Mesa Feminino e Masculino	80,00	1.200,00
17	15	Arbitragem Para: Jogos de Jogos de Canasta Masculino e Feminino	80,00	1.200,00

Maripá PR, 14 de abril de 2014.

MUNICÍPIO DE MARIPÁ

ESTADO DO PARANÁ

Rua Luiz de Camões, 437 - CEP 85555-000 - Fone/Fax: (44) 3667-1262
e-mail: governo@maripa.pr.gov.br site: www.maripa.pr.gov.br
CNPJ 95 583 571/0001-02

Resumo da Ata de Registro de Preços Nº 078/2014 – Processo Licitatório nº 164/2014 Modalidade Pregão Presencial nº 089/2014 – O MUNICÍPIO DE MARIPÁ – Pr e a JULIANO LINDNER 00757726984 – CNPJ: 11.663.810/0001-44, Acordam Proceder, ao Registro de Preços para Contratação de empresa do ramo para Prestação de Serviços de Sonorização de Rua e Ambientes nos eventos realizados pelas secretarias do Município de Maripá – PR. O presente registro terá a vigência de 12 (doze) meses

Item	Qtde	Especificação Mínima	Valor Unit. (R$)	Valor Total (R$)
1	22	Divulgação com carro de sonorização nas ruas de Maripá, Distritos de Pérola Independente e Vila Candeia, segundo o trajeto determinado neste anexo. Sendo 1(uma) passada nos distritos e 2(duas) na sede.	420,00	9.240,00
2	57	Divulgação com carro de sonorização nas ruas de Maripá, Distritos de Pérola Independente e Vila Candeia, segundo o trajeto determinado neste anexo. Sendo 1(uma) passada nos distritos e 3(três) na sede.	475,00	27.075,00
3	45	Sonorização para Eventos, disponibilizando a infra-estrutura necessária para sonorização -mínimo 07 Microfones com fio (cabos) -mínimo 04 Microfones sem fio (com base); -mínimo 01 Mesa amplificada 8 canais; -mínimo 04 Amplificador sendo: 4.000 WTS/RMS, 3.000 WTS/RMS, 2.500 WTS/RMS e 1.000 WTS/RMS, - cabos para Instrumentos P10 - luzes, telão, máquina fumaça; - cabiamento, - projetor Multimídia; - Notebook, - caixas Som com alto falante 18 Polegadas, Cometas Titânio, Twitter Profissional e Pedestais para caixa de som Microfones e caixas para retorno; - bem como locutor para realizar o cerimonial.	650,00	29.250,00
		Valor Total (R$)		65.565,00

Maripá PR, 19 de setembro de 2014

Resumo da Ata de Registro de Preços Nº 079/2014 – Processo Licitatório nº 168/2014 Modalidade Pregão Presencial nº 091/2014 – O MUNICÍPIO DE MARIPÁ – Pr e a DL CECCATO ME – CNPJ: 11.924.100/0001-20, Acordam Proceder, ao Registro de Preços para Aquisição de materiais esportivos e permanentes, contratações de empresa(s) de passagens, transportes rodoviários, sonorização e alimentação para desenvolver as atividades do PELC (Projeto Esporte e Lazer na Cidade) no Município de Maripá PR, conforme Convênio 775060/2012 Ministério do Esporte. O presente registro terá a vigência de 12 (doze) meses.

ITEM	QTDE	UNID	ESPECIFICAÇÕES MÍNIMAS	VALOR UNIT. (R$)	VALOR TOTAL (R$)
29	38	Unid	Tatames para lutas / 30mm com superfícies texturizadas e silconadas 1mx1m.	89,00	3382,00

Maripá PR, 25 de setembro de 2014

MUNICÍPIO DE MARIPÁ

ESTADO DO PARANÁ

Rua Luiz de Camões, 437 - CEP 85555-000 - Fone/Fax: (44) 3667-1262
e-mail: governo@maripa.pr.gov.br site: www.maripa.pr.gov.br
CNPJ 95 583 571/0001-02

Resumo da Ata de Registro de Preços Nº 080/2014 – Processo Licitatório nº 165/2014 Modalidade Pregão Presencial nº 091/2014 – O MUNICÍPIO DE MARIPÁ – Pr e a PALOTINA MATERIAIS ESPORTES LTDA ME-CNPJ: 13.314.665/0001-11, Acordam Proceder, ao Registro de Preços para Aquisição de materiais esportivos e permanentes, contratações de empresa(s) de passagens, transportes rodoviários, sonorização e alimentação para desenvolver as atividades do PELC (Projeto Esporte e Lazer na Cidade) no Município de Maripá PR, conforme Convênio 775060/2012 Ministério do Esporte. O presente registro terá a vigência de 12 (doze) meses.

ITEM	QTDE	UNID	ESPECIFICAÇÕES MÍNIMAS	VALOR UNIT. (R$)	VALOR TOTAL (R$)
33	4	Unid	Mesa para tênis de mesa dobrável oficial, com tampo em MDP 15mm, estrutura dos pés articulados em madeira dobrável, acabamento do tampo em cor azul fosco com linhas demarcatórias branca. Dimensão do produto (larg x alt x profundidade) 1520 x 2740 x 760 mm, peso aproximado. 64kg	500,00	2000,00

Maripá PR, 25 de setembro de 2014

Resumo da Ata de Registro de Preços Nº 082/2014 – Processo Licitatório nº 166/2014 Modalidade Pregão Presencial nº 091/2014 – O MUNICÍPIO DE MARIPÁ – Pr e a E TOEBBE TRANSPORTES DE PASSAGEIROS ME – CNPJ: 12.663.636/0001-59, Acordam Proceder, ao Registro de Preços para Aquisição de materiais esportivos e permanentes, contratações de empresa(s) de passagens, transportes rodoviários, sonorização e alimentação para desenvolver as atividades do PELC (Projeto Esporte e Lazer na Cidade) no Município de Maripá PR, conforme Convênio 775060/2012 Ministério do Esporte. O presente registro terá a vigência de 12 (doze) meses.

ITEM	QTDE	UNID	ESPECIFICAÇÕES MÍNIMAS	VALOR UNIT. (R$)	VALOR TOTAL (R$)
38	350	Km	Serviço de transporte rodoviário de ônibus com no mínimo 40 lugares sem ar condicionado intermunicipal para eventos.	3,00	1050,00
39	570	Km	Serviço de transporte rodoviário de micro-ônibus com no mínimo 25 lugares com ar condicionado intermunicipal para eventos.	2,20	1254,00
44	3	pctes	Passagens de viagem de transladO Foz a Maripá e Maripá a Foz para o instrutor para formação da equipe.	500,00	1500,00

Maripá PR, 25 de setembro de 2014

Resumo da Ata de Registro de Preços Nº 084/2014 – Processo Licitatório nº 168/2014 Modalidade Pregão Presencial nº 091/2014 – O MUNICÍPIO DE MARIPÁ – Pr e a JULIANO LINDNER 00757726984 - CNPJ: 11.663.810/0001-44, Acordam Proceder, ao Registro de Preços para Aquisição de materiais esportivos e permanentes, contratações de empresa(s) de passagens, transportes rodoviários, sonorização e alimentação para desenvolver as atividades do PELC (Projeto Esporte e Lazer na Cidade) no Município de Maripá PR, conforme Convênio 775060/2012 Ministério do Esporte. O presente registro terá a vigência de 12 (doze) meses.

ITEM	QTDE	UNID	ESPECIFICAÇÕES MÍNIMAS	VALOR UNIT. (R$)	VALOR TOTAL (R$)
40	6	Unid	Locação de equipamentos sonoros. Serviço de sonorização em ambiente com locação de equipamento de som para os eventos Sonorização para Eventos, disponibilizando a infra-estrutura necessária para sonorização -mínimo 07 Microfones com fio (cabos); -mínimo 04 Microfones sem fio (com base); -mínimo 01 Mesa amplificada 8 canais; mínimo 03 Amplificador sendo: 4.000 WTS/RMS, 3.000 WTS/RMS e 1.000 WTS/RMS; - cabos para Instrumentos P10; - luzes, telão, máquina fumaça; - cabiamento. - projetor Multimídia - Notebook. caixas Som com alto falante 18 Polegadas. Cometas Titânio, Twitter Profissional e Pedestais para caixa de som e Microfones	1000,00	6000,00

Maripá PR, 25 de setembro de 2014

Resumo da Ata de Registro de Preços Nº 089/2014 – Processo Licitatório nº 170/2014 Modalidade Pregão Presencial nº 094/2014 – O MUNICÍPIO DE MARIPÁ – Pr e a AFONSO PNEUS LTDA – EPP – CNPJ: 96.208.123/0001-52, Acordam Proceder, ao Registro de Preços para Contratação de Empresa para Prestação de Serviços de Recapagem e Recauchutagem (a frio e a quente) de Pneus, para Manutenção dos Veículos e Máquinas do Município de Maripá PR. O presente registro terá a vigência de 12 (doze) meses.

Item	Quant	U M	Especificações Mínimas	Valor Unit (R$)	Valor Total (R$)
6	24	recape	Pneu 1400 x 24 (Traseiro) Recape quente	1.235,00	29.640,00
7	4	recape	Pneu 17.5 x 25 (dianteiro e traseiro) recape quente	1.575,00	6.300,00
8	4	recape	Pneu 17.5 x 25H (dianteiro e traseiro) recape quente	1.690,00	6.760,00
20	2	recape	Pneu 900 x 16 (dianteiro) recape frio	350,00	700,00
			Valor Total (R$)		43.400,00

Maripá PR, 02 de outubro de 2014.

Resumo da Ata de Registro de Preços Nº 090/2014 – Processo Licitatório nº 170/2014 Modalidade Pregão Presencial nº 094/2014 – O MUNICÍPIO DE MARIPÁ – Pr e a F M PNEUS LTDA – CNPJ: 81.374.845/0001-49, Acordam Proceder, ao Registro de Preços para Contratação de Empresa para Prestação de Serviços de Recapagem e Recauchutagem (a frio e a quente) de Pneus, para Manutenção dos Veículos e Máquinas do Município de Maripá PR. O presente registro terá a vigência de 12 (doze) meses.

Item	Quant.	U. M.	Especificações Mínimas	Valor Unit (R$)	Valor Total (R$)
2	4	recape	Pneu 12.9/80 - 18R (dianteiro) recape quente	590,00	2.360,00
3	10	recape	Pneu 1300x24 (dianteiro e traseiro) recape quente	1.095,00	10.950,00
13	16	recape	Pneu 275/80 R 22.5 (traseiro) Borrachudo misto-Recape frio	470,00	7.520,00
14	32	recape	Pneu 275/80 R 22.5, 16 lonas Borrachudo misto recape frio	470,00	15.040,00
15	16	recape	Pneu 275/80 x 22.5 (dianteiro) Borrachudo misto-recape frio	470,00	7.520,00
16	2	recape	Pneu 560 x 15 R (traseiro) recape frio-Enfardadeira	88,00	176,00
17	4	recape	Pneu 7.50 x 16 (dianteiro) recape frio	280,00	1.120,00
18	2	recape	Pneu 710 x 16R (traseiro) recape frio-Enfardadeira	360,00	720,00
			Valor Total (R$)		45.406,00

Maripá PR, 02 de outubro de 2014

Resumo da Ata de Registro de Preços Nº 091/2014 – Processo Licitatório nº 170/2014 Modalidade Pregão Presencial nº 094/2014 – O MUNICÍPIO DE MARIPÁ – Pr e a RECAR TREVO COM. E RECAPAGENS DE PNEUS LTDA EPP – CNPJ: 00.736.840/0001-94, Acordam Proceder, ao Registro de Preços para Contratação de Empresa para Prestação de Serviços de Recapagem e Recauchutagem (a frio e a quente) de Pneus para Manutenção dos Veículos e Máquinas do Município de Maripá PR. O presente registro terá a vigência de 12 (doze) meses.

Item	Quant	U M	Especificações Mínimas	Valor Unit. (R$)	Valor Total (R$)
4	4	recape	Pneu 14.9 x 24 (dianteiro) recape quente	1.130,00	4.520,00
6	2	recape	Pneu 16 x 9.30 (traseiro) recape quente	1.470,00	2.940,00
9	2	recape	Pneu 18.4 x 30 (traseiro) recape quente	1.640,00	3.280,00
10	4	recape	Pneu 18.4 x 34 (traseiro) recape quente	1.720,00	6.880,00
11	4	recape	Pneu 19.5 L - 24R (traseiro) recape quente	1.550,00	6.200,00
			Valor Total (R$)		23.820,00

Maripá PR, 02 de outubro de 2014

Resumo da Ata de Registro de Preços Nº 092/2014 – Processo Licitatório nº 170/2014 Modalidade Pregão Presencial nº 094/2014 – O MUNICÍPIO DE MARIPÁ – Pr e a M & M COMÉRCIO DE PNEUS LTDA– CNPJ: 02.966.816/0003-61, Acordam Proceder, ao Registro de Preços para Contratação de Empresa para Prestação de Serviços de Recapagem e Recauchutagem (a frio e a quente) de Pneus, para Manutenção dos Veículos e Máquinas do Município de Maripá PR. O presente registro terá a vigência de 12 (doze) meses

Item	Quant.	U M	Especificações Mínimas	Valor Unit. (R$)	Valor Total (R$)
1	30	recape	Pneu 1000x20 (dianteiro e traseiro) Borrachudo Misto-Recape frio	445,00	13.350,00
12	20	recape	Pneu 215/75 R17.5 Misto Radial-Recape frio	300,00	6.000,00
19	8	recape	Pneu 750 x 16 12 lonas - borrachudo comum (recape frio)	280,00	2.240,00
21	32	recape	Pneu 900 x 20 Borrachudo	425,00	13.600,00
			Valor Total (R$)		35.190,00

Maripá PR, 02 de outubro de 2014.

MUNICÍPIO DE MARIPÁ

ESTADO DO PARANÁ

Rua Luiz de Camões, 437 - CEP 85555-000 - Fone/Fax: (44) 3667-1262
e-mail: governo@maripa.pr.gov.br site: www.maripa.pr.gov.br
CNPJ 95 583 571/0001-02

Resumo da Ata de Registro de Preços Nº 093/2014 – Processo Licitatório nº 176/2014 Modalidade Pregão Presencial nº 100/2014 – O MUNICÍPIO DE MARIPÁ – Pr e a Ivanir Lazaro ME – CNPJ: 01.520.218/0001-01, Acordam Proceder, ao Registro de Preços para Contratação(ões) de Empresa(s) do ramo para executar Serviços de manutenção preventiva e corretiva em veículos e máquinas que compõem a frota do Município de Maripá – PR, com fornecimento de peças (novas e originais) e acessórios necessários. Compreendendo os serviços de: Mecânica em Geral, Elétricos em Geral, Funilaria e Pintura (Chapeação), Polimento e Borracharia. O presente registro terá a vigência de 12 (doze) meses

Lote	DESCRIÇÕES MÍNIMAS	Quant. Horas	Valor da Hora Trabalhada (R$)	Valor Total (R$)
1	MECÂNICA EM GERAL (inclusive torno, solda, lubrificação, balanceamento, alinhamento, retífica, usinagem, retrovisores, fechaduras, borrachas e demais acessórios exceto vidros) - Veículos oficiais leves e utilitários, relacionados no Anexo B.			
1.1	Serviços especializados de mecânica em geral, para manutenção preventiva e corretiva	376	75	28.200,00
1.2	Peças de primeira linha, novas e originais de reposição, necessárias à execução dos serviços do item 1.1.	32.470,00 (15% desconto)		
1.3	Lubrificantes (Óleo e Graxa) necessários à execução dos serviços do item 1.1.	5.695,00 (15% desconto)		
	Valor Total (R$)	66.365,00		

Lote	DESCRIÇÕES MÍNIMAS	Quant. Horas	Valor da Hora Trabalhada (R$)	Valor Total (R$)
2	MECÂNICA EM GERAL (inclusive torno, solda, lubrificação, balanceamento, alinhamento, retífica, usinagem, retrovisores, fechaduras, borrachas e demais acessórios exceto vidros) - Ônibus e Micro-Ônibus, relacionados no Anexo B			
2.1	Serviços especializados de mecânica em geral, para manutenção preventiva e corretiva.	580	75	43.500,00
2.2	Peças de primeira linha, novas e originais de reposição, necessárias à execução dos serviços do item 2.1.	48.450,00 (15% desconto)		
2.3	Lubrificantes (Óleo e Graxa) necessários à execução dos serviços do item 2.1	2.295,00 (15% desconto)		
	Valor Total (R$)	94.245,00		

	Valor Total (R$)	160.610,00

Maripá PR, 10 de outubro de 2014.

Resumo da Ata de Registro de Preços Nº 094/2014 – Processo Licitatório nº 178/2014 Modalidade Pregão Presencial nº 100/2014 – O MUNICÍPIO DE MARIPÁ – Pr e a NEGRINI E BRENDLER LTDA - ME - CNPJ: 07.898.767/0001-29, Acordam Proceder, ao Registro de Preços para Contratação(ões) de Empresa(s) do ramo para executar Serviços de manutenção preventiva e corretiva em veículos e máquinas que compõem a frota do Município de Maripá - PR, com fornecimento de peças (novas e originais) e acessórios necessários. Compreendendo os serviços de: Mecânica em Geral, Elétricos em Geral, Funilaria e Pintura (Chapeação), Polimento e Borracharia. O presente registro terá a vigência de 12 (doze) meses.

Lote	DESCRIÇÕES MÍNIMAS	Quant. Horas	Valor da Hora Trabalhada (R$)	Valor Total (R$)
3	MECÂNICA EM GERAL (inclusive torno, solda, lubrificação, balanceamento, alinhamento, retífica, usinagem, retrovisores, fechaduras, borrachas e demais acessórios exceto vidros) - Caminhões, relacionados no Anexo B.			
3.1	Serviços especializados de mecânica em geral, para manutenção preventiva e corretiva.	515	75,00	38.625,00
3.2	Peças de primeira linha, novas e originais de reposição, necessárias à execução dos serviços do item 3.1.	50.460,00 (13% desconto)		
3.3	Lubrificantes (Óleo e Graxa) necessários à execução dos serviços do item 3.1	3.045,00 (13% desconto)		
	Valor Total (R$)	92.130,00		

Lote	DESCRIÇÕES MÍNIMAS	Quant. Horas	Valor da Hora Trabalhada (R$)	Valor Total (R$)
12	Serviços especializados de FUNILARIA e PINTURA (CHAPEAÇÃO), incluindo o material necessário, para manutenção e consertos: Veículos oficiais leves e utilitários, relacionados no Anexo B.			
12.1	Serviços especializados de FUNILARIA e PINTURA (CHAPEAÇÃO), para manutenção preventiva e corretiva.	195	77,00	15.015,00
13	Serviços especializados de FUNILARIA e PINTURA (CHAPEAÇÃO), incluindo o material necessário, para manutenção e consertos: Caminhões, Ônibus e Micro-Ônibus, relacionados no Anexo B.			
13.1	Serviços especializados de FUNILARIA e PINTURA (CHAPEAÇÃO) para manutenção preventiva e corretiva	250	77,00	19.250,00

Lote	DESCRIÇÕES MÍNIMAS	Quant.	Valor Unit. Polimento (R$)	Valor Total (R$)
15	Serviços especializados de POLIMENTO COMPLETO (laterais e teto), incluindo o material necessário, para manutenção e conservação do:			
15.1	Veículos oficiais leves e utilitários, relacionados no Anexo B.	19	264,00	5.016,00

Lote	DESCRIÇÕES MÍNIMAS	Quant.	Valor Unit. Polimento (R$)	Valor Total (R$)
19	Serviços especializados de POLIMENTO COMPLETO (laterais e teto), incluindo o material necessário, para manutenção e conservação do:			
19.1	Veículos médios – ducato, sprinter, volare, e micro-ônibus, relacionados no Anexo B.	9	700,00	6.300,00

Lote	DESCRIÇÕES MÍNIMAS	Quant	Valor Unit. Polimento (R$)	Valor Total (R$)
20	Serviços especializados de POLIMENTO COMPLETO (laterais e teto), incluindo o material necessário, para manutenção e conservação do			
20.1	Ônibus, relacionados no Anexo B.	6	1.150,00	6.900,00

Lote	DESCRIÇÕES MÍNIMAS	Quant	Valor Unit. Polimento (R$)	Valor Total (R$)
21	Serviços especializados de POLIMENTO COMPLETO (laterais e teto), incluindo o material necessário, para manutenção e conservação do			
21.1	Caminhões, relacionados no Anexo B.	7	560,00	3.920,00

Valor Total (R$)	148.531,00

Maripá PR, 10 de outubro de 2014

Resumo da Ata de Registro de Preços Nº 095/2014 – Processo Licitatório nº 178/2014 Modalidade Pregão Presencial nº 100/2014 – O MUNICÍPIO DE MARIPÁ – Pr e a MECÂNICA AGRICOLA FRANDOLOSO LTDA – ME – CNPJ: 03.985.614/0001-82, Acordam Proceder, ao Registro de Preços para Contratação(ões) de Empresa(s) do ramo para executar Serviços de manutenção preventiva e corretiva em veículos e máquinas que compõem a frota do Município de Maripá - PR, com fornecimento de peças (novas e originais) e acessórios necessários. Compreendendo os serviços de: Mecânica em Geral, Elétricos em Geral, Funilaria e Pintura (Chapeação), Polimento e Borracharia. O presente registro terá a vigência de 12 (doze) meses.

Lote	DESCRIÇÕES MÍNIMAS	Quant. Horas	Valor da Hora Trabalhada (R$)	Valor Total (R$)
4	MECÂNICA EM GERAL (inclusive torno, solda, lubrificação, balanceamento, alinhamento, retífica, usinagem, retrovisores, fechaduras, borrachas e demais acessórios exceto vidros) - Tratores, relacionados no Anexo B.			
4.1	Serviços especializados de mecânica em geral, para manutenção preventiva e corretiva.	80	65,00	5.200,00
4.2	Peças de primeira linha, novas e originais de reposição, necessárias à execução dos serviços do item 4.1.	10.560,00 (12% desconto)		
4.3	Lubrificantes (Óleo e Graxa) necessários à execução dos serviços do item 4.1	1.760,00 (12% desconto)		
	Valor Total (R$)	17.520,00		

Maripá PR, 10 de outubro de 2014

Resumo da Ata de Registro de Preços Nº 096/2014 – Processo Licitatório nº 178/2014 Modalidade Pregão Presencial nº 100/2014 – O MUNICÍPIO DE MARIPÁ – Pr e a CIMALTA INDÚSTRIA E COMERCIO DE MAQUINAS E IMPLEMENTOS AGRICOLAS LTDA - ME – CNPJ: 76.225.408/0001-23, Acordam Proceder, ao Registro de Preços para Contratação(ões) de Empresa(s) do ramo para executar Serviços de manutenção preventiva e corretiva em veículos e máquinas que compõem a frota do Município de Maripá - PR, com fornecimento de peças (novas e originais) e acessórios necessários. Compreendendo os serviços de: Mecânica em Geral, Elétricos em Geral, Funilaria e Pintura (Chapeação), Polimento e Borracharia. O presente registro terá a vigência de 12 (doze) meses

Lote	DESCRIÇÕES MÍNIMAS	Quant. Horas	Valor da Hora Trabalhada (R$)	Valor Total (R$)
5	MECÂNICA EM GERAL (inclusive torno, solda, lubrificação, balanceamento, alinhamento, retífica, usinagem, retrovisores, fechaduras, borrachas e demais acessórios exceto vidros) - Máquinas Pesadas, relacionados no Anexo B.			
5.1	Serviços especializados de mecânica em geral, para manutenção preventiva e corretiva.	630	65,00	40.950,00
5.2	Peças de primeira linha, novas e originais de reposição, necessárias à execução dos serviços do item 5.1.	53.360,00 (13% desconto)		
5.3	Lubrificantes (Óleo e Graxa) necessários à execução dos serviços do item 5.1.	1.760,00 (12% desconto)		
	Valor Total (R$)	106.070,00		

Maripá PR, 10 de outubro de 2014

Resumo da Ata de Registro de Preços Nº 097/2014 – Processo Licitatório nº 178/2014 Modalidade Pregão Presencial nº 100/2014 – O MUNICÍPIO DE MARIPÁ – Pr e a A. KRUPP COMERCIO, SERVIÇOS E ESQUADRIAS - ME – CNPJ: 18.761.418/0001-87, Acordam Proceder, ao Registro de Preços para Contratação(ões) de Empresa(s) do ramo para executar Serviços de manutenção preventiva e corretiva em veículos e máquinas que compõem a frota do Município de Maripá - PR, com fornecimento de peças (novas e originais) e acessórios necessários. Compreendendo os serviços de: Mecânica em Geral, Elétricos em Geral, Funilaria e Pintura (Chapeação), Polimento e Borracharia. O presente registro terá a vigência de 12 (doze) meses

Lote	DESCRIÇÕES MÍNIMAS	Quant. Horas	Valor da Hora Trabalhada (R$)	Valor Total (R$)
6	MECÂNICA EM GERAL (inclusive torno, solda, lubrificação, balanceamento, alinhamento, retífica, usinagem, retrovisores, fechaduras, borrachas e demais acessórios exceto vidros) - Máquinas Leves, relacionados no Anexo B			
6.1	Serviços especializados de mecânica em geral, para manutenção preventiva e corretiva.	220	37,40	8.228,00
6.2	Peças de primeira linha, novas e originais de reposição, necessárias à execução dos serviços do item 6.1.	16.200,00 (19% desconto)		
	Valor Total (R$)	24.428,00		

Maripá PR, 10 de outubro de 2014

Resumo da Ata de Registro de Preços Nº 098/2014 – Processo Licitatório nº 178/2014 Modalidade Pregão Presencial nº 100/2014 – O MUNICÍPIO DE MARIPÁ – Pr e a VODIL AUTO ELETRICA LTDA - ME – CNPJ: 82.076.233/0001-32, Acordam Proceder, ao Registro de Preços para Contratação(ões) de Empresa(s) do ramo para executar Serviços de manutenção preventiva e corretiva em veículos e máquinas que compõem a frota do Município de Maripá - PR, com fornecimento de peças (novas e originais) e acessórios necessários. Compreendendo os serviços de: Mecânica em Geral, Elétricos em Geral, Funilaria e Pintura (Chapeação), Polimento e Borracharia. O presente registro terá a vigência de 12 (doze) meses

Lote	DESCRIÇÕES MÍNIMAS	Quant. Horas	Valor da Hora Trabalhada (R$)	Valor Total (R$)
8	ELÉTRICA EM GERAL - Caminhões, Ônibus e Micro-Ônibus, relacionados no Anexo B.			
8.1	Serviços especializados de ELÉTRICA EM GERAL, para manutenção preventiva e corretiva.	300	69,00	20.700,00
8.2	Peças de primeira linha, novas e originais de reposição, necessárias à execução dos serviços do item 8.1	41.360,00 (12% desconto)		
	Valor Total (R$)	62.060,00		

Lote	DESCRIÇÕES MÍNIMAS	Quant. Horas	Valor da Hora Trabalhada (R$)	Valor Total (R$)
10	ELÉTRICA EM GERAL - Máquinas Leves, relacionados no Anexo B			
10.1	Serviços especializados de ELÉTRICA EM GERAL, para manutenção preventiva e corretiva.	10	69,00	690,00
10.2	Peças de primeira linha, novas e originais de reposição, necessárias à execução dos serviços do item 10.1	1.760,00 (12% desconto)		
	Valor Total (R$)	2.450,00		

Valor Geral Total (R$)	64.510,00

Maripá PR, 10 de outubro de 2014

Resumo da Ata de Registro de Preços Nº 099/2014 – Processo Licitatório nº 178/2014 Modalidade Pregão Presencial nº 100/2014 – O MUNICÍPIO DE MARIPÁ – Pr e a DIOGO MARQUIORO - AUTO ELETRICA - ME –CNPJ 09.651.018/0001-56, Acordam Proceder, ao Registro de Preços para Contratação(ões) de Empresa(s) do ramo para executar Serviços de manutenção preventiva e corretiva em veículos e máquinas que compõem a frota do Município de

Continuação Pág. D5

Maripá - PR com fornecimento de peças (novas e originais) e acessórios necessários. Compreendendo os serviços de: Mecânica em Geral Elétricos em Geral; Funilaria e Pintura (Chapeação), Polimento e Borracharia. O presente registro terá a vigência de 12 (doze) meses

Lote	DESCRIÇÕES MÍNIMAS	VALORES		
		Quant. Horas	Valor da Hora Trabalhada (R$)	Valor Total (R$)
7	ELÉTRICA EM GERAL - Veículos oficiais leves e utilitários, relacionados no Anexo B			
7.1	Serviços especializados de ELÉTRICA EM GERAL, para manutenção preventiva e corretiva	143	69,00	9.867,00
7.2	Peças de primeira linha novas e originais de reposição, necessárias à execução dos serviços do item 7.1.	18.392,00 (12% desconto)		
	Valor Total (R$)			28 259,00

Lote	DESCRIÇÕES MÍNIMAS	VALORES		
		Quant. Horas	Valor da Hora Trabalhada (R$)	Valor Total (R$)
9	ELÉTRICA EM GERAL - Tratores e Máquinas Pesadas, relacionados no Anexo B			
9.1	Serviços especializados de ELÉTRICA EM GERAL, para manutenção preventiva e corretiva.	90	67,00	6.030,00
9.2	Peças de primeira linha, novas e originais de reposição, necessárias à execução dos serviços do item 9.1.	13.200,00 (12% desconto)		
	Valor Total (R$)			19.230,00

Valor Geral Total (R$)	47.489,00

Maripá PR, 10 de outubro de 2014

Resumo da Ata de Registro de Preços Nº 100/2014 – Processo Licitatório nº 178/2014 Modalidade Pregão Presencial nº 100/2014 – O MUNICÍPIO DE MARIPÁ - Pr e a JUARES ALVES - ME – CNPJ: 01.104.175/0001-01, Acordam Proceder, ao Registro de Preços para Contratação(ões) de Empresa(s) do ramo para executar Serviços de manutenção preventiva e corretiva em veículos e máquinas que compõem a frota do Município de Maripá - PR, com fornecimento de peças (novas e originais) e acessórios necessários Compreendendo os serviços de: Mecânica em Geral. Elétricos em Geral; Funilaria e Pintura (Chapeação), Polimento e Borracharia. O presente registro terá a vigência de 12 (doze) meses

Lote	DESCRIÇÕES MÍNIMAS	VALORES		
		Quant. Horas	Valor da Hora Trabalhada (R$)	Valor Total (R$)
14	Serviços especializados de BORRACHARIA, incluindo o material necessário para conserto de pneus e câmaras, para manutenção e consertos dos.			
14.1	Veículos oficiais leves e utilitários relacionados no Anexo B.	140	35,00	4.900,00

Lote	DESCRIÇÕES MÍNIMAS	VALORES		
		Quant. Horas	Valor da Hora Trabalhada (R$)	Valor Total (R$)
15	Serviços especializados de BORRACHARIA, incluindo o material necessário para conserto de pneus e câmaras, para manutenção e consertos dos.			
15.1	Caminhões, Ônibus e Micro-Ônibus relacionados no Anexo B	200	57,00	11.400,00

Lote	DESCRIÇÕES MÍNIMAS	VALORES		
		Quant. Horas	Valor da Hora Trabalhada (R$)	Valor Total (R$)
16	Serviços especializados de BORRACHARIA, incluindo o material necessário para conserto de pneus e câmaras, para manutenção e consertos dos:			
16.1	Tratores e Máquinas Pesadas, relacionados no Anexo B	100	70,00	7.000,00

Lote	DESCRIÇÕES MÍNIMAS	VALORES		
		Quant. Horas	Valor da Hora Trabalhada (R$)	Valor Total (R$)
17	Serviços especializados de BORRACHARIA incluindo o material necessário para conserto de pneus e câmaras, para manutenção e consertos dos:			
17.1	Máquinas Leves e Equipamentos, relacionados no Anexo B	10	30,00	300,00

Valor Total (R$)	23.600,00

Maripá PR, 10 de outubro de 2014

Resumo da Ata de Registro de Preços Nº 101/2014 - Processo Licitatório nº 182/2014 Modalidade Pregão Presencial nº 101/2014 - O MUNICÍPIO DE MARIPÁ – Pr e a MINLIRPAL COMÉRCIO DE MATERIAIS PARA CONSTRUÇÃO LTDA – CNPJ: 78.930.435/0001-22 Acordam Proceder, ao Registro de Preços para Aquisição de Cascalho para atender as demandas das Secretarias de Viação, Obras e Serviços Públicos e Agricultura e Meio Ambiente pelo período de 06 (seis) meses. O presente registro terá a vigência de 06 (seis) meses.

Item	Qtde	U. M.	Especificação Mínima do Produto	Valor Unit (R$)	Valor Total (R$)
1	14.000	m³	Cascalho (pisto ardosiano).	6,00	84.000,00

Maripá PR, 14 de outubro de 2014

MUNICÍPIO DE MARIPÁ
ESTADO DO PARANÁ
Rua Luiz de Camões, 437 - CEP 85955-000 - Fone/Fax: (44) 3687-1262
e-mail: governo@maripa.pr.gov.br / site: www.maripa.pr.gov.br
CNPJ 95.583.571/0001-02

PORTARIA N.º 80/2015

O Prefeito do Município de Maripá, Estado do Paraná, no uso de suas atribuições legais e,

Considerando o processo de avaliação do Estágio Probatório, regulamentado pela Lei Municipal n.º 617, datada de 20 de setembro de 2007;

Considerando a documentação acostada ao processo de avaliação do Estágio Probatório realizada pela Comissão Especial de Avaliação que concluiu pela aprovação.

RESOLVE:

Art. 1º Declarar a Estabilidade Funcional da Servidora **ROSANI LOUISE**, portadora da Cédula de Identidade n. 9.184.241-2 ocupante do cargo efetivo de AUXILIAR DE SERVIÇOS DE SAÚDE tendo em vista a sua aprovação no processo de avaliação do Estágio Probatório, relativo ao período de 23 de fevereiro de 2012 a 23 de fevereiro de 2015, realizado pela Comissão Especial designada pela Portaria n.º 39/2015. O funcionário em conformidade com o que estabelece o Art.28, da Lei nº 566/2006 de 24 de outubro de 2006, ocupará o Nível 09 e referência 8.

Art. 2º Compete a Secretaria de Administração, através da Seção de Recursos Humanos efetuar as anotações competentes nos registros funcionais.

Art. 3º Esta portaria entra em vigor na data de sua publicação.

PALÁCIO DAS ORQUÍDEAS,
EM, 20 de março de 2015

Anderson Bento Maria
PREFEITO MUNICIPAL

REGISTRE-SE E PUBLIQUE-SE
Rodrigo Andre Schanoski
SEC.DE ADMINISTRAÇÃO

MUNICÍPIO DE MARIPÁ
ESTADO DO PARANÁ
Rua Luiz de Camões, 437 - CEP 85955-000 - Fone/Fax: (44) 3687-1262
e-mail: governo@maripa.pr.gov.br / site: www.maripa.pr.gov.br
CNPJ 95.583.571/0001-02

PORTARIA N.º 81/2015

O Prefeito do Município de Maripá, Estado do Paraná, no uso de suas atribuições legais e,

Considerando o processo de avaliação do Estágio Probatório, regulamentado pela Lei Municipal n.º 617, datada de 20 de setembro de 2007;

Considerando a documentação acostada ao processo de avaliação do Estágio Probatório realizada pela Comissão Especial de Avaliação que concluiu pela aprovação.

RESOLVE:

Art. 1º Declarar a Estabilidade Funcional da Servidora **FERNANDA PASTORE**, portador da Cédula de Identidade n. 8218546- ocupante do cargo efetivo de NUTRICIONISTA tendo em vista a sua aprovação no processo de avaliação do Estágio Probatório, relativo ao período de 01 de março de 2012 a 01 de março de 2015, realizado pela Comissão Especial designada pela Portaria n.º 39/2015. O funcionário em conformidade com o que estabelece o Art.28, da Lei nº 566/2006 de 24 de outubro de 2006, ocupará o Nível 13 e referência 9.

Art. 2º Compete a Secretaria de Administração, através da Seção de Recursos

Art. 2º Compete a Secretaria de Administração, através da Seção de Recursos Humanos, efetuar as anotações competentes nos registros funcionais.

Art. 3º Esta portaria entra em vigor na data de sua publicação.

PALÁCIO DAS ORQUÍDEAS,
EM, 20 de março de 2015

Anderson Bento Maria
PREFEITO MUNICIPAL

REGISTRE-SE E PUBLIQUE-SE
Rodrigo Andre Schanoski
SEC.DE ADMINISTRAÇÃO

MUNICÍPIO DE MARIPÁ
ESTADO DO PARANÁ
Rua Luiz de Camões, 437 - CEP 85955-000 - Fone/Fax: (44) 3687-1262
e-mail: governo@maripa.pr.gov.br / site: www.maripa.pr.gov.br
CNPJ 95.583.571/0001-02

PORTARIA N.º 82/2015

O Prefeito do Município de Maripá, Estado do Paraná, no uso de suas atribuições legais e

Considerando o processo de avaliação do Estágio Probatório, regulamentado pela Lei Municipal n.º 617, datada de 20 de setembro de 2007

Considerando a documentação acostada ao processo de avaliação do Estágio Probatório realizada pela Comissão Especial de Avaliação que concluiu pela aprovação;

RESOLVE:

Art. 1º Declarar a Estabilidade Funcional da Servidora **RENATO THIELE** portadora da Cédula de Identidade n. 5.583.091-9 ocupante do cargo efetivo de INSPETOR DE SANEAMENTO tendo em vista a sua aprovação no processo de avaliação do Estágio Probatório, relativo ao período de 07 de março de 2012 a 07 de março de 2015, realizado pela Comissão Especial designada pela Portaria n.º 39/2015. O funcionário em conformidade com o que estabelece o Art.28, da Lei nº 566/2006 de 24 de outubro de 2006, ocupará o Nível 9 e referência 2.

Art. 2º Compete a Secretaria de Administração, através da Seção de Recursos Humanos, efetuar as anotações competentes nos registros funcionais.

Art. 3º Esta portaria entra em vigor na data de sua publicação

PALÁCIO DAS ORQUÍDEAS,
EM, 20 de março de 2015

Anderson Bento Maria
PREFEITO MUNICIPAL

REGISTRE-SE E PUBLIQUE-SE
Rodrigo Andre Schanoski
SEC.DE ADMINISTRAÇÃO

MUNICÍPIO DE MARIPÁ
ESTADO DO PARANÁ
Rua Luiz de Camões, 437 - CEP 85955-000 - Fone/Fax: (44) 3687-1262
e-mail: governo@maripa.pr.gov.br / site: www.maripa.pr.gov.br
CNPJ 95.583.571/0001-02

PORTARIA N.º 83/2015

O Prefeito do Município de Maripá, Estado do Paraná, no uso de suas atribuições legais e,

Considerando o processo de avaliação do Estágio Probatório, regulamentado pela Lei Municipal n.º 617, datada de 20 de setembro de 2007;

Considerando a documentação acostada ao processo de avaliação do Estágio Probatório realizada pela Comissão Especial de Avaliação que concluiu pela aprovação;

RESOLVE:

Art. 1º Declarar a Estabilidade Funcional da Servidora **LISETE KRAEMER DA SILVA** portadora da Cédula de Identidade n. 9.635.248-1 ocupante do cargo efetivo de ZELADORA tendo em vista a sua aprovação no processo de avaliação do Estágio Probatório, relativo ao período de 07 de março de 2012 a 07 de março de 2015, realizado pela Comissão Especial designada pela Portaria n.º 39/2015. O funcionário em conformidade com o que estabelece o Art.28, da Lei nº 566/2006 de 24 de outubro de 2006, ocupará o Nível 3 e referência 7

Art. 2º Compete a Secretaria de Administração, através da Seção de Recursos Humanos, efetuar as anotações competentes nos registros funcionais.

Art. 3º Esta portaria entra em vigor na data de sua publicação.

PALÁCIO DAS ORQUÍDEAS
EM, 20 de março de 2015

Anderson Bento Maria
PREFEITO MUNICIPAL

REGISTRE-SE E PUBLIQUE-SE
Rodrigo Andre Schanoski
SEC.DE ADMINISTRAÇÃO

MUNICÍPIO DE MARIPÁ
ESTADO DO PARANÁ
Rua Luiz de Camões, 437 - CEP 85955-000 - Fone/Fax: (44) 3687-1262
e-mail: governo@maripa.pr.gov.br / site: www.maripa.pr.gov.br
CNPJ 95.583.571/0001-02

PORTARIA N.º 84/2015

O Prefeito do Município de Maripá, Estado do Paraná, no uso de suas atribuições legais e,

Considerando o processo de avaliação do Estágio Probatório, regulamentado pela Lei Municipal n.º 617, datada de 20 de setembro de 2007;

Considerando a documentação acostada ao processo de avaliação do Estágio Probatório realizada pela Comissão Especial de Avaliação que concluiu pela aprovação;

RESOLVE:

Art. 1º Declarar a Estabilidade Funcional da Servidora **SILVANA DE OLIVEIRA** portadora da Cédula de Identidade n. 9993135-5 ocupante do cargo efetivo de PROFESSOR(2011) tendo em vista a sua aprovação no processo de avaliação do Estágio Probatório, relativo ao período de 24 de março de 2012 a 24 de março de 2015, realizado pela Comissão Especial designada pela Portaria n.º 39/2015. O funcionário em conformidade com o que estabelece o Art.28, da Lei nº 566/2006 de 24 de outubro de 2006, ocupará o Nível 01 CLASSE B e referência 2.

Art. 2º Compete a Secretaria de Administração, através da Seção de Recursos Humanos, efetuar as anotações competentes nos registros funcionais

Art. 3º Esta portaria entra em vigor na data de sua publicação.

PALÁCIO DAS ORQUÍDEAS,
EM, 20 de março de 2015

Anderson Bento Maria
PREFEITO MUNICIPAL

REGISTRE-SE E PUBLIQUE-SE
Rodrigo Andre Schanoski
SEC.DE ADMINISTRAÇÃO

MUNICÍPIO DE MARIPÁ
ESTADO DO PARANÁ
Rua Luiz de Camões, 437 - CEP 85955-000 - Fone/Fax: (44) 3687-1262
e-mail: governo@maripa.pr.gov.br / site: www.maripa.pr.gov.br
CNPJ 95.583.571/0001-02

PORTARIA N.º 85/2015

O Prefeito do Município de Maripá, Estado do Paraná, no uso de suas atribuições legais e

Considerando o processo de avaliação do Estágio Probatório, regulamentado pela Lei Municipal n.º 617, datada de 20 de setembro de 2007;

Considerando a documentação acostada ao processo de avaliação do Estágio Probatório realizada pela Comissão Especial de Avaliação que concluiu pela aprovação;

RESOLVE:

Art. 1º Declarar a Estabilidade Funcional da Servidora **CLAUDIA MARIA DOMINGOS SUDBRACK** portadora da Cédula de Identidade n. 9.758.957-7 ocupante do cargo efetivo de EDUCADOR INFANTIL tendo em vista a sua aprovação no processo de avaliação do Estágio Probatório, relativo ao período de 07 de março de 2012 a 07 de março de 2015, realizado pela Comissão Especial designada pela Portaria n.º 39/2015. O funcionário em conformidade com o que estabelece o Art.28, da Lei nº 566/2006 de 24 de outubro de 2006, ocupará o Nível 09 e referência 2.

Art. 2º Compete a Secretaria de Administração, através da Seção de Recursos Humanos, efetuar as anotações competentes nos registros funcionais.

Art. 3º Esta portaria entra em vigor na data de sua publicação.

PALÁCIO DAS ORQUÍDEAS,
EM, 20 de março de 2015

Anderson Bento Maria
PREFEITO MUNICIPAL

REGISTRE-SE E PUBLIQUE-SE
Rodrigo Andre Schanoski
SEC.DE ADMINISTRAÇÃO

MUNICÍPIO DE MARIPÁ
ESTADO DO PARANÁ
Rua Luiz de Camões, 437 - CEP 85955-000 - Fone/Fax: (44) 3687-1262
e-mail: governo@maripa.pr.gov.br / site: www.maripa.pr.gov.br
CNPJ 95.583.571/0001-02

PORTARIA N.º 86/2015

O Prefeito do Município de Maripá, Estado do Paraná, no uso de suas atribuições legais e,

Considerando o processo de avaliação do Estágio Probatório, regulamentado pela Lei Municipal n.º 617, datada de 20 de setembro de 2007;

Considerando a documentação acostada ao processo de avaliação do Estágio Probatório realizada pela Comissão Especial de Avaliação que concluiu pela aprovação;

RESOLVE:

Art. 1º Declarar a Estabilidade Funcional da Servidora **MARIANA LAIS BRUSTOLIN** portadora da Cédula de Identidade n. 9993135-5 ocupante do cargo efetivo de PSICÓLOGA tendo em vista a sua aprovação no processo de avaliação do Estágio Probatório, relativo ao período de 14 de março de 2012 a 14 de março de 2015, realizado pela Comissão Especial designada pela Portaria n.º 39/2015. O funcionário em conformidade com o que estabelece o Art.28, da Lei nº 566/2006 de 24 de outubro de 2006, ocupará o Nível 15 e referência 2.

Art. 2º Compete a Secretaria de Administração, através da Seção de Recursos Humanos, efetuar as anotações competentes nos registros funcionais

Art. 3º Esta portaria entra em vigor na data de sua publicação

PALÁCIO DAS ORQUÍDEAS,
EM, 20 de março de 2015.

Anderson Bento Maria
PREFEITO MUNICIPAL

REGISTRE-SE E PUBLIQUE-SE
Rodrigo Andre Schanoski
SEC.DE ADMINISTRAÇÃO

MUNICÍPIO DE MARIPÁ
ESTADO DO PARANÁ
Rua Luiz de Camões, 437 - CEP 85955-000 - Fone/Fax: (44) 3687-1262
e-mail: governo@maripa.pr.gov.br / site: www.maripa.pr.gov.br
CNPJ 95.583.571/0001-02

AVISO DE LICITAÇÃO DESERTA

PROCESSO LICITATÓRIO N.º 026/2015.

PREGÃO PRESENCIAL REGISTRO DE PREÇO N.º 012/2015.

OBJETO: **Contratação de empresa para realizar os serviços de encadernação de documentos da Administração Pública do Município de Maripá -PR.**

À vista do juízo que aprecia a conveniência do ato relativamente ao interesse público, e no exercício da competência discricionária, torno público o resultado de ***LICITAÇÃO DESERTA*** o procedimento licitatório instaurado através da Licitação, modalidade Pregão Presencial Registro de Preço nº 012/2015, em razão de não acudiram interessados

Publique-se.

Maripá, PR, 20 de março de 2015.

Anderson Bento Maria
PREFEITO MUNICIPAL

MUNICÍPIO DE MARIPÁ
ESTADO DO PARANÁ
Rua Luiz de Camões, 437 - CEP 85955-000 - Fone/Fax: (44) 3687-1262
e-mail: governo@maripa.pr.gov.br / site: www.maripa.pr.gov.br
CNPJ 95.583.571/0001-02

TERMO DE HOMOLOGAÇÃO

PROCESSO LICITATÓRIO N.º 025/2015.

PREGÃO PRESENCIAL N.º 011/2015.

Continuação Pág. D6

OBJETO: Contratação de Empresa especializada para prestação de serviço de Limpeza e Desinfecção dos reservatórios de água dos prédios públicos do Município de Maripá PR.

Considerando a decisão da Pregoeira que adjudicou o objeto do certame em epígrafe, em favor da empresa **ECOTRAT CONTROLE DE PRAGAS URBANAS LTDA ME** conforme consta no Edital de Classificação datado de 19/03/2015; Considerando, que segundo o Parecer da Assessoria Jurídica o processo tramitou e seguiu os ditames da legislação pertinente, **Homologo** o resultado da Licitação na modalidade Pregão Presencial n º 011/2015 para que produza seus efeitos legais

Ciência aos interessados, observadas as prescrições legais pertinentes.

Fica intimada a Empresa Vencedora a assinar o Contrato, dentro do prazo máximo de 5 (*cinco*) dias úteis a partir deste conforme item 12.2 do Edital.

Maripá PR, 20 de março de 2015.

Anderson Bento Maria
PREFEITO MUNICIPAL

MUNICÍPIO DE MARIPÁ
ESTADO DO PARANÁ
Rua Luiz de Camões, 437 - CEP 85955-000 - Fone/Fax: (44) 3687-1262
e-mail: governo@maripa.pr.gov.br / site: www.maripa.pr.gov.br
CNPJ 95.583.571/0001-02

EDITAL DE CLASSIFICAÇÃO

LICITAÇÃO CONCORRÊNCIA N.º 001/2015

O Município de Maripá através da Presidente designada pela Portaria nº 015/2015, tendo em vista o que consta do processo licitatório na modalidade Concorrência nº 001/2015, visando a "Alienação de **Imóvel Lote Urbano nº 09, da quadra nº 08, com a área total de 800m² (oitocentos metros quadrados), sem benfeitorias, sito à Rua Antônio Raposo, no Perímetro Urbano do Distrito de Pérola Independente, Município de Maripá, de propriedade do Município de Maripá, conforme Matrícula nº. 568, do Registro de Imóveis da Comarca de Palotina/PR**", leva ao conhecimento do interessado o licitante classificado, conforme abaixo relacionado

CLASSIFICAÇÃO:

- 1º Lugar **ADRIANE SCHMIDT** com Valor Global de R$ 70.100,00 (Setenta mil e cem reais)

Vistas do processo poderão ser obtidas perante o próprio Presidente ou Comissão Permanente de Licitação, em dias de expediente normal, no horário compreendido das 08h00min às 11h30min e das 13h00min às 17h00min

Fica aberto o prazo recursal de 05 (cinco) dias úteis para a interposição de recursos nos termos do art. 109, da Lei nº 8.666/93, quanto ao resultado da Classificação.

Maripá PR, 20 de março de 2015

Anita Rüdiger Jordan
Presidente – Port. 015/2015
Comissão Permanente de Licitações

MUNICÍPIO DE MARIPÁ
ESTADO DO PARANÁ
Rua Luiz de Camões, 437 - CEP 85955-000 - Fone/Fax: (44) 3687-1262
e-mail: governo@maripa.pr.gov.br / site: www.maripa.pr.gov.br
CNPJ 95.583.571/0001-02

DECISÃO ADMINISTRATIVA - GABINETE DO PREFEITO

O Excelentíssimo Senhor Prefeito deste Município de Maripá, Estado do Paraná, foi provocado a analisar a resposta apresentada pela empresa DIFE DISTRIBUIDORA DE MEDICAMENTOS LTDA à Notificação encaminhada pela Administração Pública Municipal, enviada em razão do teor do Memorando DCP nº 003/2015, encaminhado pelo Departamento de Compras e do Memorando nº 001/2015 encaminhado pelo Coordenador do Controle Interno, sobre equívoco quando da homologação do resultado do Processo Licitatório nº 225/2014 - Modalidade Pregão Presencial nº 126/2014, no Sistema de Registro de Preços, passando a decidir: (...) DIANTE DO EXPOSTO, em atendimento aos princípios da proporcionalidade e da razoabilidade, com também ao interesse público. REVOGO a suspensão da Ata de Registro de Preços nº 003/2015. Intime-se e publique se extrato desta decisão. Maripá, 17 de março de 2015. **MUNICÍPIO DE MARIPÁ - ANDERSON BENTO MARIA** -Prefeito

MUNICÍPIO DE MARIPÁ
ESTADO DO PARANÁ
Rua Luiz de Camões, 437 - CEP 85955-000 - Fone/Fax: (44) 3687-1262
e-mail: governo@maripa.pr.gov.br / site: www.maripa.pr.gov.br
CNPJ 95.583.571/0001-02

EDITAL Nº 14/2015

Dispõe sobre a convocação de candidatos aprovados no Concurso Público Municipal, aberto pelo Edital nº 01/2011 de 06 de maio de 2011 e dá outras providências.

O Prefeito do Município de Maripá, no uso de suas atribuições legais, considerando a homologação do resultado final do concurso, publicado pelo Edital nº 07/2011 em 30 de agosto de 2011,

RESOLVE:

Art.1º - Convocar, respeitando a ordem rigorosa de classificação o candidato abaixo relacionado.

INSC.	CANDIDATO	CLASS	CARGO
361191	JONY NEILTON ZILS	9	PROFESSOR EDUCAÇÃO FÍSICA

Art. 2º - O candidato deverá comparecer na Prefeitura Municipal de Maripá no período de **24 de março de 2015 a 30 de março de 2015**, em horário normal de expediente.

Art. 3º – Determinar que o candidato convocado apresente a documentação abaixo, acompanhada dos originais para conferência, quando couber:

- 02 Fotos 3x4 recentes
- Carteira profissional (CTPS)
- Fotocópia da Cédula de Identidade
- Fotocópia do CPF/MF
- Fotocópia do Certificado Militar
- Fotocópia do Título de Eleitor e do último comprovante de votação
- Fotocópia do Registro Civil (casamento ou nascimento)
- Fotocópia da Certidão Nascimento de filhos menores de 21anos
- Fotocópia do comprovante de escolaridade mínima exigida e habilitação legal para o exercício do cargo
- Cópia do PIS/PASEP (C-2 emitida pela Caixa Econômica Federal)
- Certidão negativa de antecedentes criminais (fornecida no Fórum)
- Declaração de acúmulo de cargo ou emprego público (modelo no Dpto de RH)
- Declaração de não ter sofrido no exercício de função pública, penalidade de demissão decorrente de processo administrativo disciplinar (modelo no Dpto de RH)
- Cópia da Declaração de Imposto de Renda ou Declaração de Bens atualizada (Lei Federal nº 8.429/92)
- Documentos complementares, conforme exigido no edital

O não comparecimento do candidato acima mencionado, na data e horário previsto neste Edital implicará na perda da vaga e consequente desclassificação.

PALÁCIO DAS ORQUÍDEAS
EM 20 de março de 2015

Anderson Bento Maria
PREFEITO MUNICIPAL

REGISTRE-SE E PUBLIQUE-SE

Rodrigo André Schanoski
SEC DE ADMINISTRAÇÃO

MUNICÍPIO DE MARIPÁ
ESTADO DO PARANÁ
Rua Luiz de Camões, 437 - CEP 85955-000 - Fone/Fax: (44) 3687-1262
e-mail: governo@maripa.pr.gov.br / site: www.maripa.pr.gov.br
CNPJ 95.583.571/0001-02

AVISO DE LICITAÇÃO

PREGÃO PRESENCIAL N. º 019/2015

SISTEMA DE REGISTRO DE PREÇOS

O MUNICÍPIO DE MARIPÁ, Estado do Paraná, Comunica aos interessados que fará realizar licitação na modalidade acima, visando à **Aquisição de CBUQ e pedra brita visando a demanda das atividades da Secretaria de Agricultura e Meio Ambiente e Secretaria de Viação, Obras e Serviços Públicos do Município de Maripá-PR**, conforme descrito e especificado no Edital

- **Tipo de Licitação:** Menor Preço.
- **Data de abertura dos Envelopes: 06/04/2015**
- **Horário limite para Protocolo dos Envelopes:** 09h00min
- **Horário da sessão:** 09h00min
- **Local:** Sala de Reuniões no Paço Municipal

O Edital estará disponível no site www.maripa.pr.gov.br, LINK LICITAÇÕES, ou poderá ser obtido junto ao Departamento de Compras deste Município, situada à Rua Luiz de Camões, 437 Maripá – PR no horário de expediente, de segunda à sexta-feira e mediante solicitação para o e-mail compras@maripa.pr.gov.br

Maripá PR, em 20 de março de 2015

Anita Rüdiger Jordan
Pregoeira
Port. 018/2015

MUNICÍPIO DE MARIPÁ
ESTADO DO PARANÁ
Rua Luiz de Camões, 437 - CEP 85955-000 - Fone/Fax: (44) 3687-1262
e-mail: governo@maripa.pr.gov.br / site: www.maripa.pr.gov.br
CNPJ 95.583.571/0001-02

AVISO DE LICITAÇÃO

PREGÃO PRESENCIAL N. º 020/2015

O MUNICÍPIO DE MARIPÁ, Estado do Paraná, Comunica aos interessados que fará realizar licitação na modalidade acima, visando à **Contratação de Empresa para prestar serviços de consultoria técnica na elaboração da Lei de Diretrizes Orçamentárias (LDO) e da Lei Orçamentária Anual (LOA) para o exercício financeiro de 2016 do Município de Maripá PR**, conforme descrito e especificado no Edital.

- **Tipo de Licitação:** Menor Preço.
- **Data de abertura dos Envelopes: 02/04/2015**
- **Horário limite para Protocolo dos Envelopes:** 09h00min
- **Horário da sessão:** 09h00min
- **Local:** Sala de Reuniões no Paço Municipal

O Edital estará disponível no site www.maripa.pr.gov.br, LINK LICITAÇÕES, ou poderá ser obtido junto ao Departamento de Compras deste Município, situada à Rua Luiz de Camões, 437 – Maripá – PR, no horário de expediente, de segunda a sexta-feira, e mediante solicitação para o e-mail compras@maripa.pr.gov.br

Maripá PR, em 20 de março de 2015

Anita Rüdiger Jordan
Pregoeira
Port. 016/2015

CI-1148023-E15

Prefeitura Municipal de Boa Vista da Aparecida
Estado do Paraná
CNPJ 78.121.983/0001-09
Av. Cícero Barbosa Sobrinho, 1190 - Centro - Fone/Fax (45) 3287-1331 - 85780-000 - Boa Vista da Aparecida - Paraná

DISPENSA DE LICITAÇÃO Nº.003/2015
PROCESSO Nº 031/2015
TERMO DE DISPENSA DE LICITAÇÃO

Dispensa do processo licitatório, com fundamento no Artigo 24, inciso V, combinado com a Lei nº 8.666, de 1993, a favor da empresa Lourdes Zimmermann 54000963034, pessoa jurídica de direito privado, inscrita no CNPJ nº 17.494.011/0001-36, com sede na Rua Marcelo Tacontino, nº 1254, CEP 85.780-000 em Boa Vista da Aparecida, Estado do Paraná, que tem por objeto a contratação de empresa para a prestação de serviços de transporte escolar municipal.

Boa Vista da Aparecida-PR, 20 de março de 2015.
Wolne Antonio Savaris
Prefeito Municipal

Prefeitura Municipal de Boa Vista da Aparecida
Estado do Paraná
CNPJ 78.121.983/0001-09
Av. Cícero Barbosa Sobrinho, 1190 - Centro - Fone/Fax (45) 3287-1331 - 85780-000 - Boa Vista da Aparecida - Paraná

DISPENSA DE LICITAÇÃO Nº.004/2015
PROCESSO Nº. 032/2015
TERMO DE DISPENSA DE LICITAÇÃO

Dispensa do processo licitatório, com fundamento no Artigo 24, inciso V, combinado com a Lei nº 8.666, de 1993, a favor da empresa Jair Bordin 00145408909, pessoa jurídica de direito privado, inscrita no CNPJ nº 17.399.654/0001-32, com sede na Rua João Pinto, nº 700, CEP 85.780-000 em Boa Vista da Aparecida, Estado do Paraná, que tem por objeto a contratação de empresa para prestação de serviços de transporte escolar municipal.

Boa Vista da Aparecida-PR, 20 de março de 2015
Wolne Antonio Savaris
Prefeito Municipal

CI-1148028E-15

MUNICÍPIO DE CAPITÃO LEÔNIDAS MARQUES
DECRETO N.º 076/2015
DATA: 20-03-2015
SÚMULA: Concede a estabilidade ao Servidor Público que menciona e dá outras providências.

O Prefeito Municipal de Capitão Leônidas Marques, Estado do Paraná, no uso de suas atribuições legais e de acordo com o Artigo 41 da Constituição Federal.

D E C R E T A

Art. 1º - Fica concedida Estabilidade a partir de 12 de março de 2015, ao Servidor Público abaixo relacionado, por haver cumprido com aprovação o Estágio Probatório, tendo em vista a pontuação exigida, passando o mesmo a ocupar a seguinte referência:

Matrícula	Servidor (a)	Cargo	Tabela de Vencimento	Ref.
[illegible]	Jesus Francisco da Silva	Auxiliar Serviços Gerais	II	07

Art. 2º - Este Decreto entra em vigor na data de sua publicação.

Capitão Leônidas Marques – PR, 20 de março de 2015.

Ivar Barea
Prefeito Municipal

CI-1148027-E15

Município de Campo Bonito
Adm. 2013/2016
Responsabilidade de Todos

LICITAÇÃO MODALIDADE TOMADA DE PREÇOS Nº 003/2015

PROCESSO Nº 14/2015

RESULTADO DE HABILITAÇÃO, JULGAMENTO E CLASSIFICAÇÃO

Em cumprimento ao disposto no art. 109, parágrafo primeiro da Lei nº 8.666/93 de 21 de junho de 1993, toma-se público o resultado da habilitação e da classificação da licitação em epígrafe.

Habilitação

LICITANTES
CLINICA MEDICA IBEMA SOCIEDADE SIMPLES LTDA – CNPJ 04.614.571/0001-77
CLINICA DE PSIQUIATRIA DR. RENATO UCHÔA LTDA ME – CNPJ 14.417.522/0001-06
CLIVATI CLINICA MEDICA LTDA – CJPJ 09.360.676/0001-60

Não houve inabilitado.

Fica estabelecido o prazo recursal conforme artigos 109 e 110 da Lei Federal nº 8.666/93 para o licitante que se sinta prejudicado.

Campo Bonito, 18 de março de 2015

Pregoeira

Município de Campo Bonito
Adm. 2013/2016
Responsabilidade de Todos

PROCESSO Nº 17/2015

LICITAÇÃO MODALIDADE PREGÃO Nº 11/2015

ADJUDICAÇÃO

Em conformidade com o inciso IV do art. 3º e inciso XX, art. 4º da Lei Ordinária nº 10.520/2002, adjudico o procedimento licitatório em epígrafe em favor da empresa:

K. R. PASQUALOTTO & CIA LTDA EPP – CNPJ 04.926.805/0001-11 COM OS SEGUINTES VALORES:

			Quantidade	valor	total
1	Diesel comum – Saara	L	180.000,00	R$ 2,74	R$ 493.200,00
2	Gasolina comum – Saara	L	80.000,00	R$ 3,38	R$ 270.400,00
3	Alcool (etanol) - Saara	L	30.000,00	R$ 2,29	R$ 68.700,00

AUTO POSTO REFORÇO LTDA EPP – CNPJ 77.288.348/0001-50, COM O SEGUINTE VALOR:

4	DIESEL TIPO S-10 - Petrobras	L	30.000,00	R$ 2,78	R$ 83.400,00

Campo Bonito, 20 de Março de 2015.

Pregoeira

Município de Campo Bonito
Adm. 2013/2016
Responsabilidade de Todos

PROCESSO Nº 17/2015

LICITAÇÃO MODALIDADE PREGÃO Nº 11/2015

AVISO DE HOMOLOGAÇÃO

Fica homologado o julgamento proferido pela Comissão de Licitação, sobre o Processo de Licitação nº 11/2015, AQUISIÇÃO FRACIONADA DE COMBUSTIVEIS (DIESEL COMUM, DIESEL S-10, GASOLINA E ETANOL) PARA ATENDER A DEMANDA DA FROTA MUNICIPAL, licitados através da licitação modalidade Pregão nº 11/2015, conforme Mapa Comparativo de Preços em Anexo ao Processo, a favor das seguintes empresas:

K. R. PASQUALOTTO & CIA LTDA EPP - CNPJ 04.926.805/0001-11 COM OS SEGUINTES VALORES:

			Quantidade	valor	total
1	Diesel comum – Saara	L	180.000,00	R$ 2,74	R$ 493.200,00
2	Gasolina comum – Saara	L	80.000,00	R$ 3,38	R$ 270.400,00
3	Alcool (etanol) - Saara	L	30.000,00	R$ 2,29	R$ 68.700,00

AUTO POSTO REFORÇO LTDA EPP - CNPJ 77.288.348/0001-50, COM O SEGUINTE VALOR:

4	DIESEL TIPO S-10 - Petrobras	L	30.000,00	R$ 2,78	R$ 83.400,00

Campo Bonito, 20 de Março de 2015.

Gilmar Luiz Bernardi
Prefeito Municipal

Município de Campo Bonito
Adm. 2013/2016
Responsabilidade de Todos

PROCESSO Nº 16/2015

LICITAÇÃO MODALIDADE PREGÃO Nº 10/2015

ADJUDICAÇÃO

Em conformidade com o inciso IV do art. 3º e inciso XX, art. 4º da Lei Ordinária nº 10.520/2002, adjudico o procedimento licitatório em epígrafe em favor da empresa:

ASSOCIAÇÃO DOS ARBITROS DE GUARANIAÇU – AAG, CNPJ 19.172.234/0001-44, com o valor de R$ 35.700,00 (trinta e cinco mil e setecentos reais).

Campo Bonito, 20 de Março de 2015.

Pregoeira

Município de Campo Bonito
Adm. 2013/2016
Responsabilidade de Todos

PROCESSO Nº 16/2015

LICITAÇÃO MODALIDADE PREGÃO Nº 10/2015

AVISO DE HOMOLOGAÇÃO

Fica homologado o julgamento proferido pela Comissão de Licitação, sobre o Processo de Licitação nº 16/2015, que tem por objetivo CONTRATAÇÃO DE SERVIÇOS DE ARBITRAGEM PARA ATENDER A DEMANDA DA PROGRAMAÇÃO ESPORTIVA DA SECRETARIA MUNICIPAL DE ESPORTES, licitados através da modalidade Pregão nº 10/2015, conforme Mapa Comparativo de Preços em Anexo ao Processo, a favor da seguinte empresa:

ASSOCIAÇÃO DOS ÁRBITROS DE GUARANIAÇU - AAG, CNPJ 19.172.234/0001-44, com o valor de R$ 35.700,00 (trinta e cinco mil e setecentos reais).

Campo Bonito, 20 de Março de 2015.

Gilmar Luiz Bernardi
Prefeito Municipal

CI1148026-E15

PREFEITURA MUNICIPAL DE CORBÉLIA

Rua Amor Perfeito, 1616 – Centro – Fone: (45)3242-8800 – Fax: (45)3242-8888 – CNPJ 76.208.826/0001-02 – CEP 85420-000 – Corbélia - PR

EDITAL DE CLASSIFICAÇÃO FINAL Nº 002/06/2015.

REFERENTE AO TESTE SELETIVO SIMPLIFICADO PARA AGENTE COMUNITÁRIO DE SAÚDE – EDITAL 002/2015.

O presidente da Comissão Especial do Teste Seletivo para Agente Comunitário de Saúde, nomeado pelo Decreto 13/2015 do dia 05 de fevereiro de 2015, no uso de suas atribuições torna público a classificação final, dos candidatos aprovados, considerando o resultado da prova escrita e os critérios de desempate.

Corbélia, 20 de março de 2015.

Francisco Celiomar da Silva
Presidente

CLASSIFICAÇÃO	NOME	RESULT. PROVA
1º	Vanessa Luisa Batista Panosso	81,75
2º	Daniele Carolina Lins de Lima	72,75
3º	Lucineia Donato	69
4º	Andressa Luisa Batista Panosso	68,25
6º	Danieli Fernanda Dall'Apria	67,5
5º	Viviane Cristina Ribeiro Costa	67,5
7º	Jaqueline Freitas dos S. de Lima	67
8º	Debora Barbosa dos S. Santiago	66
9º	Eunice P. da Silva Uchlcoski	64
10º	Elenita Aparecida Loeblein	63
11º	Caroline Beltramim	62,25
12º	Cleosmarina Zapparolli Wendt	60,5
13º	Marcia Dias de Lara Meira	58,75
16º	Aline Miranda	58
14º	Ana Paula dos S. da R.Patene	58
15º	Rivanilsa Izabel da Silva	58
17º	Roseli de Miranda Gonçalves	57
18º	Tania Lopes da Silva Pavan	56,5
19º	Mary Teresinha de Arruda Silva	54,75
20º	Neide Apolonia Rauber	52,5
21º	Sonia Schaefer	52,25
22º	Angela de Lima Rocha	52

PREFEITURA MUNICIPAL DE CORBÉLIA

Rua Amor Perfeito, 1616 – Centro Fone: (45)3242-8800 – Fax: (45)3242-8888 – CNPJ 76.208.826/0001-02 – CEP 85420-000 Corbélia - PR

EDITAL DE RESULTADO DA PROVA ESCRITA Nº 003/05/2015 REFERENTE AO TESTE SELETIVO SIMPLIFICADO PARA MENOR APRENDIZ – EDITAL 003/2015.

A presidente da Comissão Especial do Teste Seletivo para Auxiliar Menor Aprendiz, nomeado pelo Decreto 14/2015 do dia 05 de fevereiro de 2015, no uso de suas atribuições torna público a classificação final, dos candidatos aprovados, considerando o resultado da prova escrita e os critérios de desempate e a reserva de vaga.

Corbélia, 20 de março de 2015.

Presidente

***Conforme item 1.1 do edital 003/2015, das reservas de vagas.**

CLASSIFICAÇÃO FINAL	NOME	CLASSIFICAÇ. ORIGINAL	RESULTADO PROVA
1º.	Sabrina Martins Galter	1º	86,75
2º	Nicole Pereira	2º	86,5
3º	Juliana Ortega Panchiniak	3º	83,5
4º	Rodrigo Leindecker Cardoso	4º	83,25
5º	Heittor Eduardo Tulio	5º	80
6º	Thais Rufatto	6º	78,5
7º	Brenda Mara Pacheco	7º	77,5
8º	Lucas Neppel	8º	77,5
9º	*Diego Pereira Soares	31º	66,5
10º	*Silvia Aparecida Brum	43º	62,5
11º	Ewerton Scheffer da Silva	9º	76
12º	Daniele Laise Becker	10º	73,75
13º	Carla de Lima Betim	11º	73,5
14º	Isabella da Cunha Allgayer	12º	73
15º	Bruno Cesar Forte	13º	72,75
16º	Guilherme Favin Carvalho	14º	72,75
17º	Caroline Fernanda Duarte	15º	71,5
18º	Rafael Henrique R. Alves	16º	71,25
19º	*Rayani K.Portello Santos	50º	60,75
20º	*Mariele Claudia Soares	53º	60
21º	Vitoria Baptistello	17º	71,25
22º	Ana Carolina Falkievicz	18º	71
23º	Luiz Carlos Panosso Junior	19º	71
24º	Claudinei Antº T.Junior	20º	70,75
25º	Matheus Bortoluzzi	21º	70,25
26º	Gabriela dos Santos Sousa	22º	70
27º	Rafael Thomas	23º	70
28º	Lucas Henrique Gonçalves	24º	69
29º	*Lucas da Costa	54º	59,75
30º	*Luis Marcilio Martins	60º	58,75
31º	Janaina da Rocha	25º	67,75
32º	Antony Bontempo Garcia	26º	67,5
33º	Gustavo Reco Saturno Dias	27º	67,5
34º	Nicolas Henrique Juraski	28º	67,25
35º	Eduardo Vignatti	29º	66,75
36º	Emilly Caroline Nardi	30º	66,75
37º	Gabriel Luis Pires	32º	66,5
38º	Luiz Pedro Bernardo Neto	33º	66,25
39º	*Matheus Bonadiman	74º	56,25
40º	Tayna Oliveira de Souza	34º	65,25
41º	Brenda Fuzaro Sampaio	35º	64
42º	Isabel Ferraz Maia	36º	63,75
43º	Priscila Santos de Rezende	37º	63,25
44º	Rafael Gomes de Santana	38º	63
45º	Guilherme Becker	39º	62,75
46º	Renan Cardoso	40º	62,75
47º	Ana Cristina Brasil Soares	41º	62,5
48º	Lucas Henrique C. Lemes	42º	62,5
49º	Amanda Luiza Cardoso	44º	62
50º	Guilherme Rodrigues	45º	62
51º	Henrique Barbosa	46º	61,75
52º	Bianca dos Santos Piaz	47º	61,5
53º	Matheus Henrique Morais	48º	61,25
54º	Gabriela Vitória de S. Bona	49º	61
55º	Cleisla de Souza Burei	51º	60,5
56º	Maria A. Juliatto Barboza	52º	60,25
57º	Amanda Sampaio Melchior	55º	59,5
58º	Ana Claudia de Lara	56º	59,5
59º	Flavia Cristinny Brandão	57º	59,25
60º	Luana Semicheche	58º	59,25
61º	Dayane Alves Moura	59º	58,75
62º	Guilherme Taube	61º	58,5
63º	Gabriela Boniatti Surdi	62º	58,25
64º	Rafaela Buratto	63º	58,25
65º	Talita Scuzziatto Lopes	64º	58,25
66º	Djeniffer Fatima Morais	65º	58
67º	Luis Antonio Negrello	66º	57,5
68º	Angela Maria Negrello	67º	57,25
69º	Giseli Leticia Zanetti	68º	57,25
70º	Juliana M. dos Santos	69º	57
71º	Marcio Forte Junior	70º	57
72º	Caio Henrique da Rocha	71º	56,75
73º	Wesley F. dos Santos	72º	56,5
74º	Danielle Pacheco dos Santos	73º	56,25
75º	Vinicius Bueno	75º	56,25
76º	Ana Paula Alves	76º	56
77º	Carolini Lunardi	77º	55,75
78º	Tainara Larissa de Souza	78º	55,5
79º	Lohanna B. Badan Missio	79º	55
80º	Thauana Grossel	80º	54,75
81º	Angelica Simone Duz	81º	54,5
82º	Lucas Muriel Meier	82º	53,75
83º	Isabela Heringer Pinto	83º	53,5
84º	Leonardo Trevisol	84º	53,5
85º	Amabily Camila da Silva	85º	53,25
86º	Igor Tadeu de Jesus Lins	86º	53,25
87º	Jessica dos Santos	87º	53,25
88º	Tamires Vicente Benedon	88º	53,25
89º	Alexander T. Winterfeld	89º	53
90º	Ana Paula da Silva	90º	52,75
91º	Ronaldo Gonçalves Silva	91º	52
92º	Akai Baruci Grama	92º	51,75
93º	Simone Bontempo	93º	51,75
94º	Fernanda Bielezki	94º	51,5
95º	Poliana Schneider da Silva	95º	51,5
96º	Haryane Nunes Bueker	96º	51
97º	Lucas Rafael D. da Silva	97º	51
98º	Ruth Aparecida Candelorio	98º	50,5
99º	Taise Ribeiro da Silva	99º	50,5

PREFEITURA MUNICIPAL DE CORBÉLIA

Rua Amor Perfeito, 1616 – Centro – Fone: (45)3242-8800 – Fax: (45)3242-8888 CNPJ 76.208.826/0001-02 CEP 85420-000 Corbélia - PR

EDITAL DE RESULTADO DA PROVA ESCRITA Nº 001/05/2015 REFERENTE AO TESTE SELETIVO SIMPLIFICADO PARA PROFESSORES – EDITAL 001/2015.

A presidente da Comissão Especial do Teste Seletivo para professores, nomeada pelo Decreto 12/2015 do dia 05 de fevereiro de 2015, no uso de suas atribuições legais torna público a classificação final dos candidatos aprovados, considerando o resultado da prova escrita e os critérios de desempate.

Corbélia,20 de Março de 2015

Marilu Giongo Pfeffer
Presidente

CLASSIFICAÇÃO	NOME	RESULTADO PROVA
1º	Angelina Ramos Dias	89,75
2º	Rubia Caroline Gozzi Garaffa	88,5
3º	Flavia Trevisol Feron	83,75
4º	Ana Cristina do Amaral	82,75
5º	Jocimara Menon Vanderlinde	81,75
6º	Michelli Domiciano	81,25
7º	Andressa Aparecida Muller	80,25
8º	Bruna Jessica D. X. dos Santos	80
9º	Ildanira Paluski	77,75
10º	Ana Paula Vitali	77
-	Andrea Pavarim	Inscrição anulada
11º	Maria de Fatima Reco Saturno	75,75
12º	Adilene F. de Faria de Oliveira	75,5
13º	Lidiani Cristina Faligurski	75
14º	Cristielle Soder	74
15º	Kaline Paola Drey	73,5
16º	Jackson A. dos S. Denardin	73
17º	Fernanda Ribeiro	72,5
18º	Ana Claudia Levandoski	72,5
19º	Adriana Chimello Piazza	72
20º	Rosilaine Vieira Rodrigues	71,75
21º	Fernanda Aparecida Cechet	71
22º	Maria Cleia Cabral Senn	71
23º	Adilson Tadeu Queiroz	70,75
24º	Ariele Loise Becker Daniel	70,5
25º	Silvia Cristina Vale	70,5
26º	Lilian Simone dos Santos	70,25
27º	Josiane Marasca	69,25
28º	Marcia Janete Eckert	68,5
29º	Katielli Cris Guisolfi	68
30º	Elaine de Arruda Dias	68
31º	Cleidiane do Nascimento	67,5
32º	Aline Felix	67,5
33º	Ana Lucia Gomes Thomas	65,5
34º	Suzana F. da Luz Magalhães	65
35º	Rosangela Tofoli Silva	64
36º	Gabriela Cristina B.de Bona	63,5
37º	Leticia Lipaus	62,5
38º	Tamara Barros Froede	62,25
39º	Marta Regina Fernandes	62
40º	Tatiane Marini da Silva	61,5
41º	Andressa Schemberguc	61
42º	Maria Tereza dos S. Soder	60
43º	Graziela Alves	59,5
44º	Flavia Nissel Royer	59,5
45º	Angela Maria Dai	59,5
46º	Marcia R. Vicente Beneton	59,25
47º	Maria Fernandes dos Santos	59
48º	Silvana Zieckowski	59
49º	Sabrina Skoteki Sarzi	58,75
50º	Joceli Belon	58,25
51º	Neide Liberi Figueiredo	57,25
52º	Barbara Negrello	57
53º	Maria de Fatima dos Santos	56,5
54º	Elisangela Rosa dos Santos	55,5
55º	Diego Luiz Grossel	54,75
56º	Kelly Cristina Lipaus	54,75
57º	Ronaldo de Oliveira Soares	54,5
58º	Ellen Loraine Santos Santana	54,5
59º	Anna Paula Ranzi	54,25
60º	Leticia Nissel	54
61º	Ana Mirelli Daniel	53,5
62º	Jose Felipe A. Bonadiman	53,25
63º	Emanuella de Souza	53
64º	Viviane T. Pereira de Souza	52
65º	Ataiane Martins	51
66º	Leonidia Sloboda	51
67º	Amanda Zaquette	50

PREFEITURA MUNICIPAL DE CORBÉLIA

Rua Amor Perfeito, 1616 – Centro – Fone: (45)3242-8800 – Fax: (45)3242-8888 – CNPJ 76.208.826/0001-02 – CEP 85420-000 – Corbélia - PR

EDITAL DE RESULTADO DA PROVA ESCRITA Nº 005/05/2015

REFERENTE AO TESTE SELETIVO SIMPLIFICADO PARA ZELADOR – EDITAL 005/2015.

O presidente da Comissão Especial do Teste seletivo para zelador, nomeado pelo Decreto 16/2015 do dia 05 de fevereiro de 2015, no uso de suas atribuições legais, torna público a classificação final, dos candidatos aprovados, considerando o resultado da prova escrita e os critérios de desempate.

Corbélia, 20 de Março de 2015

Mario Assis da Luz
Presidente

CLASSIFICAÇÃO	NOME	Resultado Prova
1º	Dolores de Souza Beltramim	90,75
2º	Jennifer Meireles Martins	89,25
3º	Adriana Baumgratz	87,25
4º	Camila Vanessa Machado	85
5º	Adriana E. da Conceição	83
6º	Francieli Mª N. Rodrigues	83
7º	Keila Mª Ferreira dos Santos	79,75
8º	Edlana Deveque	78,5
9º	Valdenice Cardoso da Silva	78,25
10º	Iliane de Borba	77,75
11º	Jessyca Ariane Regioli Frizon	77,5
12º	Patricia P. Bueno Brandes	77,5
13º	Gislaene Barbosa da Silva	76,75
14º	Aline Marques S. dos Santos	76,5
15º	Vanessa Casagrande	75
16º	Patricia Malaquias	75
17º	Mara de Fatima de Azevedo	74,25
18º	Noemi Machado de Oliveira	74,25
19º	Flaviana Bueno Santos	74
20º	Claure Inez Ribeiro	73,75
21º	Silvia Correa de Lima	73,5
22º	Daniela de Almeida	73,25
23º	Rosangela Apª de Andrade	73,25
24º	Eleen Utzig	73
25º	Ivonete Ososki	72,75
26º	Ivanira Borges Vieira	72,25
27º	Daniele Geiss	72
28º	Silvana Aparecida Costa	71,75
29º	Rozeli Jandrey	71,5
30º	Juliana Coutinho	71
31º	Neusa Apolinario Marfort	70,75
32º	Nilcelia Pereira de Souza	70
33º	Jessica Maiara Bonadiman	70
34º	Suellen T. de O. Rodrigues	69,75
35º	Vanessa da C. Marrane	69,5
36º	Gleice Aparecida Roque	69
37º	Adriana Lisak da Silva	68,75
38º	Rosangela Stadulisk	68
39º	Clarice Tofoli Silva	67,5
40º	Juvita Pacheco	67,5
41º	Dioni Henrique J. da Silva	67,25
42º	Luzia Dias de Lima	67
43º	Maria Ivandete dos S. Souza	65,75
44º	Vanessa Queiroz dos Santos	65,25
45º	Claudineia Staduliski	65,25
46º	José Dinosane Alves	64,25
47º	Juliana de Fatima Antonio	62,75
49º	Geclane Boldrini	62,5
48º	Marilza de Fatima D. Pivotto	62,5
50º	Juliana da Silva	61,75
51º	Greiciane Aparecida Brunelli	61,75
52º	Neide Soares Teodoro	61,5
53º	Silmara Apª de Oliveira	61,25
54º	Adelma de Freitas Staduliski	61
55º	Marcia Andrela Aldebrand	61
56º	Paula Roberta da Silva	61
57º	Natalia Aparecida Lopes	61
58º	Ines Bochi	60,75
59º	Solange Soares Siqueira	60,25
60º	Fatima de Oliveira	60
61º	Tatiane Pinto Gonçalves	59,75
62º	Terezinha Bernieri	58,5
63º	Regiani Ribeiro	58,25
64º	Simone da Silva	58
65º	Angelica da Silva Stein	57,75
66º	Odair José Ribeiro	57
67º	Ilda de Fatima L.Fischer	57
68º	Adriana Dias	56,5
69º	Edi Clea Bianchin Negrello	56,25
70º	Sandra Regina de Souza	55,5
71º	Ivonete Vital Bras	55,5
72º	Lais Santiago	55
73º	Elisangela Apª de Paula	54
74º	Maria Chaves	53,5
75º	Simone Maria de Oliveira	53,25
76º	Sueli S. Gonçalves Silva	52,75
77º	Denise Apª M. Casagrande	52,5
78º	Elaine Maria Morais	52,25
79º	Marcia D. de Almeida	52
80º	Marciane Blanck da Costa	52
81º	Luciara Apª Domingues	51,75
82º	Mauro F. de Siqueira	51,25

CI-1148024-E15

PREFEITURA MUNICIPAL DE CORBÉLIA

EDITAL DE RESULTADO DA PROVA ESCRITA N° 004/05/2015 REFERENTE AO TESTE SELETIVO SIMPLIFICADO PARA AGENTE DE COMBATE ÀS ENDEMIAS – EDITAL 004/2015.

A presidente da Comissão Especial do Teste Seletivo para Agente de Combate as Endemias, nomeado pelo Decreto 15/2015 do dia 05 de fevereiro de 2015, no uso de suas atribuições torna público a classificação final, considerando o resultado da prova escrita, os critérios de desempate para os candidatos aprovados e a apresentação do comprovante de escolaridade – ensino médio.

Corbélia, 20 de março de 2015.

Mari Elli Boldrini Barros

Presidente

CLASSIF. FINAL	NOME	Resultado Prova	Titulação	TOTAL
1º	Cristina Madalena Bandeira	64	20	84
2º	Elis Regina Reichardt	62	20	82
3º	Caroline Farias	60	20	80
4º	Matheus Devens dos Santos	60	20	80
5º	Sirlene Apª da Silva Pasott	60	20	80
6º	Welinton Allgayer	58	20	78
7º	Gisele Luzia da Silva	56	20	76
8º	Aline Lilian Favin	54	20	74
9º	Flavio Luiz Ludwig	54	20	74
10º	Isaac Messias F.da Silva	54	20	74
10º	Helene Carolina Geiss	54	20	74
12º	Leonardo P. Gottardo	54	20	74
13º	[illegible] Del Bello	52	20	72
14º	Talmara Geiss	52	20	72
15º	Daniele Luana dos S.Squizatto	50	20	70
16º	Cristiane de Oliveira	50	20	70
17º	João Batista M. Costa Junior	50	20	70
18º	Gisele Galvão	48	20	68
19º	Silvana Apª da Silva Santos	48	20	68
20º	Rubhana Marra P.Souza	46	20	66
21º	Kessia Schmith da Silva Rosa	46	20	66
22º	Welington Rodrigues da Silva	46	20	66
23º	Adriana A.do Nascimento	44	20	64
24º	Adaiane Gregorio	44	20	64
25º	Luciana Cristina Kopper	44	20	64
26º	Simone Pistun Rampanelli	44	20	64
27º	Aline Cristina Chagas	42	20	62
28º	Josiane Galvão Ghezzi	42	20	62
29	Pedro Cezar Alves	42	20	62
30º	Juraci Salete Holodniak Henn	42	20	62
31º	Adilson Schermack Peil	42	20	62
32º	Roselen Liberi	42	20	62
33º	Josiane Vieira da Silva	42	20	62
34º	Vanderli dos Santos	42	20	62
35º	Sonia Aparecida Gelinski	40	20	60
36º	Viviane dos Santos R. Glaba	40	20	60
37º	Carmelita Pereira de Souza	40	20	60
38º	Marineusa de Fatima C.Glaba	40	20	60
39º	Guilherme da Silva	40	20	60
40º	Adriano Gonçalves Ribeiro	40	20	60
41º	Estela Alves	52	-	52
42º	Liliane Camilo dos Santos	50	-	50
43º	Leandro Aparecido da Silva	50	-	50
44º	Robison Silva	50	-	50
45º	Sirlei de Oliveira	48	-	48
46º	Sandra Ribeiro de Souza	48	-	48
47º	Lurdes Kochinski Paluski	46	-	46
48º	Ketlyn Cristina do P.Miranda	46	-	46
49º	Ricardo Juarez Hahn Teixeira	46	-	46
50º	Jhonathan Alves de Oliveira	46	-	46
51º	Fabiana Stefanello	44	-	44
52º	Raul de Souza	44	-	44
53º	Vanessa Maria Sponchiado	44	-	44
54º	Andre de Freitas	44	-	44
55º	Gabriel Frederico	44	-	44
56º	Lucas Mocerino Miguel	42	-	42
57º	Neurieli Aparecida Hutt	42	-	42
58º	Bruna de Oliveira Renner	42	-	42
59º	Eliane de Jesus de Souza	40	-	40
60º	Rosilene Glaba	40	-	40
61º	Valdenilson de Bairros	40	-	40
62º	Claudete T. B. Iglikoski	40	-	40

CI1148037-E15

EDITAL DE CONVOCAÇÃO 005/2015 - SITEP

O Presidente do SITEP, no uso de suas atribuições estatutárias, RESOLVE

Convocar a todos os trabalhadores(as) da CETTRANS associados ou não a Entidade Sindical, para reunirem-se para 1ª Assembleia Geral Ordinária ACT 2015/2016, conforme quorum estatutário e legal no dia 25/MAR/2015 (Quarta-feira), às 17h:45m (1º convocação) e 18h:00m (2º convocação), na sala de reuniões do Terminal Rodoviário de Cascavel, Dra. Helenise Pereira Tolentino, sito à Av. Assunção, 1.757, onde será colocada em apreciação o que segue:

Pauta:

1. – Primeira Discussão, deliberação e retirada das propostas dos trabalhadores(as) para a composição do rol da pauta de reivindicações para o ACT CETTRANS SITEP 2015-2016;
2. – Deliberar por manter Ata e Assembleia em aberto, até a conclusão das negociações do ACT, a fim de convocar Assembleias através de cartazes nos murais dos setores da Empresa;
3. – Outros assuntos, ações e/ou deliberações pertinentes ao Acordo Coletivo de Trabalho; e
4. – Deliberar por manter Ata e Assembleia em aberto, até a conclusão das negociações, a fim de convocar Assembleias através de cartazes nos murais dos setores da Empresa.

Cascavel, 20 de Março de 2015

Celso da Silva

CI1148033-E15

CAMARA MUNICIPAL DE BRAGANEY
Estado do Paraná
BALANÇO PATRIMONIAL

EXERCÍCIO: 2014 PERÍODO: 12 DATA EMISSÃO: 19/03/2015
PÁGINA: 1

ATIVO

ESPECIFICAÇÃO	Exercício Atual	Exercício Anterior
ATIVO CIRCULANTE	0,00	0,00
Caixa e Equivalentes de Caixa	0,00	0,00
Créditos a Curto Prazo	0,00	0,00
Clientes	0,00	0,00
Créditos Tributários a Receber	0,00	0,00
Dívida Ativa Tributária	0,00	0,00
Dívida Ativa não Tributária - Clientes	0,00	0,00
Créditos de Transferências a Receber	0,00	0,00
Empréstimos e Financiamentos Concedidos	0,00	0,00
(-) Ajuste de Perdas de Crédito a Curto Prazo	0,00	0,00
Demais Créditos e Valores a Curto Prazo	0,00	0,00
Investimentos e Aplicações Temporárias a Curto Prazo	0,00	0,00
Estoques	0,00	0,00
VPD Pagas Antecipadamente	0,00	0,00
ATIVO NÃO-CIRCULANTE	49.035,95	46.476,65
Ativo Realizável a Longo Prazo	0,00	0,00
Créditos a Longo Prazo	0,00	0,00
Clientes	0,00	0,00
Créditos Tributários a Receber	0,00	0,00
Dívida Ativa Tributária	0,00	0,00
Dívida Ativa não Tributária-Clientes	0,00	0,00
Empréstimos e Financiamentos Concedidos	0,00	0,00
(-) Ajuste de Perdas de Créditos a Longo Prazo	0,00	0,00
Demais Créditos e Valores a Longo Prazo	0,00	0,00
Investimentos e Aplicações Temporárias a Longo Prazo	0,00	0,00
Estoques	0,00	0,00
VPD Pagas Antecipadamente	0,00	0,00
Investimentos	0,00	0,00
Participações Permanentes	0,00	0,00
Participações Avaliadas pelo Método de Equivalência Patrimonial	0,00	0,00
Participações Avaliadas pelo Método de Custo	0,00	0,00
Propriedades para Investimento	0,00	0,00
Demais Investimentos Permanentes	0,00	0,00
Imobilizado	49.035,95	46.476,65
Bens Móveis	49.035,95	46.476,65
Bens Imóveis	0,00	0,00
(-) Depreciação, Exaustão e Amortização	0,00	0,00
Intangível	0,00	0,00
Softwares	0,00	0,00
Marcas, Direitos e Patentes	0,00	0,00
Direitos de Uso de Imóveis	0,00	0,00
TOTAL	49.035,95	46.476,65

PASSIVO

ESPECIFICAÇÃO	Exercício Atual	Exercício Anterior
PASSIVO CIRCULANTE	0,00	0,00
Obrigações Trabalhistas, Previdenciárias e Assistenciais a Pagar a Curto Prazo	0,00	0,00
Empréstimos e Financiamentos a Curto Prazo	0,00	0,00
Fornecedores e Contas a Pagar a Curto Prazo	0,00	0,00
Obrigações Fiscais a Curto Prazo	0,00	0,00
Obrigações de Repartição a Outros Entes	0,00	0,00
Provisões a Curto Prazo	0,00	0,00
Demais Obrigações a Curto Prazo	0,00	0,00
PASSIVO NÃO-CIRCULANTE	0,00	0,00
Obrigações Trabalhistas, Previdenciárias e Assistenciais a Pagar a Longo Prazo	0,00	0,00
Empréstimos e Financiamentos a Longo Prazo	0,00	0,00
Fornecedores a Longo Prazo	0,00	0,00
Obrigações Fiscais a Longo Prazo	0,00	0,00
Provisões a Longo Prazo	0,00	0,00
Demais Obrigações a Longo Prazo	0,00	0,00
Resultado Diferido	0,00	0,00
TOTAL DO PASSIVO	0,00	0,00

PATRIMÔNIO LÍQUIDO

ESPECIFICAÇÃO	Exercício Atual	Exercício Anterior
Patrimônio Social e Capital Social	0,00	0,00
Adiantamento Para Futuro Aumento de Capital	0,00	0,00
Reserva de Capital	0,00	0,00
Ajustes de Avaliação Patrimonial	0,00	0,00
Reserva de Lucros	0,00	0,00
Demais Reservas	0,00	0,00
Resultados Acumulados	49.035,95	46.476,65
Resultado do Exercício	2.559,30	5.100,08
Resultados de Exercícios Anteriores	46.476,65	41.376,[illegible]
Ajustes de Exercícios Anteriores	0,00	0,00
(-) Ações / Cotas em Tesouraria	0,00	0,00
TOTAL DO PATRIMÔNIO LÍQUIDO	49.035,95	46.476,65
TOTAL	49.035,95	46.476,65

	Exercício Atual	Exercício Anterior		Exercício Atual	Exercício Anterior
ATIVO FINANCEIRO	0,00	0,00	**PASSIVO FINANCEIRO**	0,00	0,00
ATIVO PERMANENTE	49.035,95	46.476,65	**PASSIVO PERMANENTE**	0,00	0,00
SALDO PATRIMONIAL				49.035,95	46.476,65

ESPECIFICAÇÃO Saldo dos Atos Potenciais Ativos	Exercício Atual	Exercício Anterior	ESPECIFICAÇÃO Saldo dos Atos Potenciais Passivos	Exercício Atual	Exercício Anterior
Garantias e Contragarantias Recebidas	0,00		Garantias e Contragarantias Concedidas	0,00	
Direitos Conveniados e Outros Instrumentos Congêneres	0,00		Direitos Conveniados e Outros Instrumentos Congêneres	0,00	
Direitos Contratuais	0,00		Obrigações Contratuais	0,00	
Outros Atos Potenciais do Ativo	0,00		Outros Atos Potenciais do Passivo	0,00	
TOTAL	0,00		**TOTAL**	0,00	

DESTINAÇÃO DE RECURSOS	SUPERÁVIT/DÉFICIT
Contratos de Rateio de Consórcios Públicos	0,00
TOTAL	**0,00**

AMBROSIO WRONSKI
PRESIDENTE

CASSYO VERGILIO NOLLI
CONTADOR

LILIAN RIGAMONTI
CONTROLADOR INTERNO

Comentários

CI1148025-E15

Município de Campo Bonito

Adm. 2013/2016 – Responsabilidade de Todos

PROCESSO Nº 10/2015

LICITAÇÃO MODALIDADE TOMADA DE PREÇOS Nº 01/2015

EXTRATO DE CONTRATO 18/2015

OBJETO: **CONTRATAÇÃO DE EMPRESA JORNALÍSTICA PARA EXECUTAR SERVIÇOS DE PUBLICAÇÕES DE ATOS OFICIAIS, DECRETOS, LEIS, EDITAIS, AVISOS, CONVOCAÇÕES E DEMAIS ATOS PERTINENTES A ADMINISTRAÇÃO MUNICIPAL COMO ÓRGÃO OFICIAL DE DIVULGAÇÃO DO MUNICÍPIO.**

PARTES: MUNICÍPIO DE CAMPO BONITO E A EMPRESA:

JORNAL O PARANÁ S/A - CNPJ 21.819.026/0001-36

VALOR TOTAL DE 26.280,00 (vinte e seis mil duzentos e oitenta reais)

VIGÊNCIA: 12 MESES

RECURSOS: PRÓPRIOS

FORO: COMARCA DE GUARANIAÇU - PR

ASSINATURAS: Gilmar Luiz Bernardi e Lademir Dal Vesco.

CAMPO BONITO 20 DE MARÇO DE 2015.

Gilmar Luiz Bernardi
Prefeito Municipal

CI1148036-E15

MUNICÍPIO DE CÉU AZUL

ATA DE REGISTRO DE PREÇOS Nº 10/2015 Ref Pregão nº 3/2015- Forma Presencial
CONTRATANTE: MUNICÍPIO DE CÉU AZUL
FORNECEDOR: PROSAUDE DISTRIBUIDORA DE MEDICAMENTOS LTDA
OBJETO: Registro de preços de medicamentos para farmácia do Centro de Saúde e unidades de saúde dos bairros, para atendimento a população do município (o registro de preços terá vigência de 12 meses). A relação detalhada dos produtos e preços registrados encontra-se a disposição para consulta pública no site: www.ceuazul.pr.gov.br
VALOR TOTAL DA ATA: R$ 2.185,00
PRAZO VIGÊNCIA: 01/03/2016
ASSINATURAS: JAIME LUIS BASSO e CHISTIANO ALTAIR MATTANA GIORDANI

MUNICIPIO DE CÉU AZUL
Estado do Paraná
HOMOLOGAÇÃO

Tendo em vista as procedimentos nesta licitação, esta em [illegible] homologo o julgamento proferido pelo Pregoeiro [illegible] Pregão nº [illegible]/2015 [illegible]

PROPONENTE	CNPJ	VALOR R$
[illegible] Ltda - EPP	[illegible]	[illegible]

[illegible] 2015

JAIME LUIS BASSO
Prefeito Municipal

CI1148035-E15

MUNICÍPIO DE MATELÂNDIA

AVISO DE LICITAÇÃO / PREGÃO PRESENCIAL R. P. 14/2015

O Município de Matelândia, Estado do Paraná, torna público que estará realizando o certame licitatório **Nº 37/2015**, na modalidade **PREGÃO PRESENCIAL Nº 14/2015**, que tem por objeto o **REGISTRO DE PREÇOS PARA AQUISIÇÃO DE MARMITAS, PARA O PERÍODO DE 12 MESES, PARA TODAS AS SECRETARIAS DO MUNICÍPIO, CONFORME OFÍCIOS ANEXOS.** O edital, para conhecimento geral, encontra-se disponível no Portal da Transparência do Governo de Matelândia, www.matelandia.pr.gov.br. Os envelopes deverão ser protocolados até o **dia 2 de Abril de 2015, às 08h30min**. A abertura e o julgamento serão no mesmo dia, **às 9 horas**, na sala de reuniões do Departamento de Licitações e Contratos. Maiores informações poderão ser obtidas pelos telefones (45) 3262-8376 ou (45) 3262-8382. **Matelândia, 20 de Março de 2015.**

RINEU MENONCIN
Prefeito de Matelândia-Pr

CI1148029-E15

AVISO DE LICITAÇÃO
PROCESSO N°2581/2015
PREGÃO, NA FORMA PRESENCIAL, N° 65/2015
Objeto: Aquisição de produtos de higiene destinados a Secretaria de Assistência Social. Tipo: Menor Preço, Por Item. Data de abertura: 08 de abril de 2015, às 15 horas. Local de abertura: Paço Municipal Prefeito Alberoni Bittencourt. O Edital poderá ser obtido no site www.ubirata.pr.gov.br. Ubiratã - Paraná, 19 de março de 2015. Pregoeira. Nomeada Conforme Portaria 25/2015 **CI1148031-E15**

ESTADO DO PARANÁ
MUNICÍPIO DE SÃO MIGUEL DO IGUAÇU

PREFEITURA MUNICIPAL DE SÃO MIGUEL DO IGUAÇU – ESTADO DO PARANÁ
PROCESSO ADMINISTRATIVO Nº 063/2015 – PMSMI **INEXIGIBILIDADE Nº 013/2015**
OBJETO: Constitui o presente objeto a contratação da empresa REVISTA ELETRÔNICA SOLVE – GOVERNANÇA PÚBLICA, pessoa jurídica inscrita no CNPJ n. 21.271.352/0001-51, com endereço na Rua [illegible], Município e Comarca de Pinhais-PR, para aquisição de periódico online mensal [illegible] em temas públicos [illegible] políticas públicas e julgamento dos Tribunais em temas de grande interesse [illegible] servidores municipais [illegible] Administração Pública [illegible] públicas, bem como conhecer como vem se posicionando os Tribunais de Contas Estaduais, Tribunais de Justiça e Cortes Superiores (TCU, STJ e STF) para que a condução da coisa pública se dê cada vez mais em sentido adequado para primar pelos princípios basilares que regem o Poder Público, especialmente os princípios da legalidade e eficiência.
FORNECEDOR: REVISTA ELETRÔNICA SOLVE – GOVERNANÇA PÚBLICA - CNPJ n. 21.271.352/0001-51
FUNDAMENTAÇÃO: Art. 25, I, da Lei n. 8.666/1993
VALOR TOTAL MÁXIMO: R$ 3.000,00 (três mil reais) mensais, e o total global de R$ 36.000,00 (trinta e seis mil reais)
VIGÊNCIA: 12 (doze) meses
São Miguel do Iguaçu-PR, 16 de Março de 2015
ASSINATURA: [illegible] – Prefeito Municipal

CI1148034-E15

Prefeitura Municipal de Tupãssi

ESTADO DO PARANÁ
Praça Santos Dumont, s/nº - Fone (044) 3544 8000 - Fax. 3544 8014 CEP 85945-000

EXTRATO DE PORTARIAS

PORTARIA Nº 126/2015

Revoga em seu inteiro teor a portaria nº 125/2015, que designa a servidora **Catia Fernanda Nunes Santana** para substituir Professora em Licença Prêmio **CI1148008-E15**

CÂMARA MUNICIPAL DE TUPÃSSI

Estado do Paraná
Praça Santos Dumont, s/nº - fone (044) 3544 1343 - CEP: 85 945-000

EXTRATO DE CONTRATO

Nº DE ORDEM: 01/2015.
CONTRATANTE: CÂMARA MUNICIPAL DE TUPÃSSI – CNPJ 80.879.729/0001-19
CONTRATADA: PROMONLINE COMUNICACAO INTEGRADA LTDA – ME
OBJETO: Prestação de serviços de novas áreas no site da Câmara Municipal de Tupãssi para atender à Lei de Acesso à Informação
VIGÊNCIA: 08 de junho de 2015.
VALOR: O Valor total para a execução sera de R$ 1.500,00 (um mil e quinhentos reais)
DOTAÇÃO ORÇAMENTÁRIA: Os pagamentos correrão por conta das seguintes dotações orçamentárias:

Órgão	Nome do Órgão	Unidade	Função	Sub-função	Projeto/ Atividade		Despesa	Elemento da Despesa
01	LEGISLATIVO MUNICIPAL	0101	01	031	2	001	2992	3390395700

DATA: 09/03/15.
ASSINATURAS: José Vanderlei dos Santos e Camilo Labastie **CI1148007-E1**

MUNICÍPIO DE TOLEDO
EDITAL DE CLASSIFICAÇÃO - REF: LICITAÇÃO NA MODALIDADE DE TOMADA DE PREÇOS SOB Nº 007/2015
A Comissão Permanente de Licitação comunica aos interessados que após análise e verificação das propostas apresentadas na licitação mencionada a classificação ficou a seguinte:
- A empresa **ÁGUA & MINÉRIO SONDAGENS DE SOLO LTDA ME** foi declarada vencedora com uma proposta no valor de R$ 60,00, perfazendo um valor global de **R$ 21.000,00** (vinte e um mil reais)
- A empresa **ENGEBRAX SANEAMENTO E TECNOLOGIA AMBIENTAL** LTDA ficou classificada em segundo lugar com uma proposta no valor de R$ 66,50 perfazendo um valor global de **R$ 23.275,00** (vinte e três mil duzentos e setenta e cinco reais).
Comunica, outrossim, que dentro do prazo de até 5 (cinco) dias úteis contados da data da publicação deste edital a comissão de licitação dará vistas ao respectivo processo licitatório, a qualquer das proponentes que se sinta prejudicada.

Toledo 20 de março de 2015.
ADEMAR ALCINDO ROEHRS - PRESIDENTE DA COMISSÃO DE LICITAÇÕES

MUNICÍPIO DE TOLEDO
EDITAL DE CLASSIFICAÇÃO DO JULGAMENTO FINAL DAS PROPOSTAS
REF: LICITAÇÃO NA MODALIDADE DE CONCORRÊNCIA SOB Nº 016/2014
A Comissão Permanente de Licitação constituída por Ademar Alcindo Roehrs e membros Mariana Shiraiwa e Taliane Ferreira da Silva, comunica aos proponentes interessados que após análise das propostas de preços da Concorrência nº 016/2014 cujo objeto é **serviços de publicidade prestados por agência de propaganda, compreendendo: a) planejamento, estudo, concepção, criação, execução interna, supervisão da execução externa e distribuição de campanhas, peças e materiais publicitários; b) elaboração de marcas, de expressões de propaganda, de logotipos e de outros elementos de comunicação visual. c) pesquisas de opinião pública e outras ações destinadas a orientar, subsidiar ou complementar os esforços publicitários**, a classificação ficou a seguinte:
- A empresa **BLANCOLIMA COMUNICAÇÃO E MARKETING LTDA** ficou classificada em primeiro lugar contabilizando na Proposta Técnica **76,74** (setenta e seis vírgula setenta e quatro) pontos, tendo apresentado uma proposta com percentual de **5%** de honorários sobre os custos de serviços realizados por terceiros (conforme determina o item 11.6 alíneas "e" e "g" do edital).
Comunica, outrossim, que dentro do prazo de 5 (cinco) dias úteis contados da data da publicação deste edital, a comissão de licitação dará vistas ao respectivo processo licitatório, a qualquer das proponentes que se sinta prejudicada.

Toledo, 19 de Março de 2015
ADEMAR ALCINDO ROEHRS - PRESIDENTE DA COMISSÃO DE LICITAÇÕES

CI1148013-E15

MUNICIPIO DE VERA CRUZ DO OESTE

CNPJ 78.101.821/0001-01 ESTADO DO PARANÁ

EXTRATO DE PUBLICAÇÃO EDIÇÃO Nº 771/2015

DECRETO Nº 3779/2015 SÚMULA: ABRE CREDITO ADICIONAL SUPLEMENTAR PARA O EXERCICIO DE 2015 E DA OUTRAS PROVIDENCIAS. **20 de março de 2015**

DECRETO Nº 3781/2015 SÚMULA: Designa Pregoeiros e Equipe de Apoio. 20 de março de 2014

DECRETO Nº 3780/2015. *SÚMULA: Que nega considerados [illegible] a Associação de Pais e Amigos dos Excepcionais – APAE* 20 de março de 2015

ERRATA No Termo Aditivo nº 03 referente ao Contrato Nº 027/12, pertinente a Dispensa de Licitação nº 001/12, onde Lê-se: Aos vinte e três dias do mês de março do ano de dois mil e quinze, na Secretaria de Administração e Planejamento da Prefeitura Municipal de Vera Cruz do Oeste [...] **Leia-se:** Aos vinte dias do mês de março do ano de dois mil e quinze, na Secretaria de Administração e Planejamento da Prefeitura Municipal de Vera Cruz do Oeste [...]

EXTRATO DO TERMO ADITIVO Nº 03 – CONTRATO Nº 027/12 – DISPENSA DE LICITAÇÃO 01/12 20 de março de 2015

TERMO DE HOMOLOGAÇÃO PREGÃO PRESENCIAL Nº 008/15, 20 de março de 2015

TERMO DE HOMOLOGAÇÃO PREGÃO PRESENCIAL Nº 009/15 20 de março de 2015

TERMO DE HOMOLOGAÇAO PREGÃO PRESENCIAL Nº 010/15, 20 de março de 2015

EDITAL DE CLASSIFICAÇAO REF.: PREGAO PRESENCIAL nº 010/15 (Menor Preço por item) - Diana Aparecida dos Santos04428304984 CNPJ 17 296.438/0001-61: primeira colocada no item 01 – R$ 2.050,00. Vera Cruz do Oeste, 20 de março de 2015

PORTARIA N.º 2.863/2015 DESIGNA SERVIDORA 13 de março de 2015

PORTARIA N.º 2.872/2015 DESIGNA SERVIDOR 20 de março de 2015

CONSÓRCIO INTERMUNICIPAL PARA O DESENVOLVIMENTO RURAL SUSTENTÁVEL DA REGIÃO OESTE DO ESTADO DO PARANÁ – CIDERSOP ATO Nº 07/2015 Abre Credito Adicional Suplementar no Orçamento do Município para o Exercício de 2015 e dá Outras Providências. 20 de Março de 2015. ATO Nº 08/2015 Abre Crédito Adicional Suplementar no Orçamento do Município para o Exercício de 2015 e da Outras Providências. 20 de Março de 2015

DOCUMENTOS NA INTEGRA, NO DIÁRIO OFICIAL.
SITE: http://www.veracruz.pr.gov.br

CI1148015-E15

Prefeitura Municipal de Anahy

ESTADO DO PARANÁ
[illegible]

ORDEM DE RETIRADA DE LICENÇA PRÊMIO PROFESSORES 2015

ORDEM	NOME	INÍCIO	TÉRMINO
1	OLINDA BRANDÃO	01/04/2015	29/06/2015
2	EDIMARA ZANATTA	01/04/2015	29/06/2015
3	MARIA DE LOURDES ALVES	01/08/2015	[illegible]
4	LEONIR DA MENDES	01/08/2015	[illegible]
5	MARIA AP. DALAGO	01/11/2015	29/01/2016
6	ROSANA MACHADO	01/11/2015	29/01/2016
7	SIRLEI FRANCIA	REQUERER NOVAMENTE EM JANEIRO DE 2016	
8	ROSELI DOS NÓIS	REQUERER NOVAMENTE EM JANEIRO DE 2016	
9	ROMILDO	REQUERER NOVAMENTE EM JANEIRO DE 2016	

OBSERVAÇÃO: OS PROFESSORES CONTÍNUOS [illegible] SÓ PODERÃO RETIRAR A LICENÇA [illegible] PERÍODO POR VEZ.

JEFFERSON MATHEUS BERTOLINO BOTTA
CHEFE DE DIVISÃO DE PESSOAL

CI1148018-E15

PREFEITURA MUNICIPAL DE ANAHY - PARANÁ
AVISO DE RESULTADO – PREGÃO PRESENCIAL 08/2015 DE 24.02.2015

[illegible] Prazo de execução: 12 (doze) meses. Data da realização: 09.03.2015 às 13h00 [illegible] empresa: LUIZ CARLOS REINERI & CIA LTDA – CNPJ 79.474.682/0001-71 [illegible] ZENAIDO SARTORI MERCADO ME – CNPJ 81.233.694/0001-09 [illegible]

FORO [illegible] Anahy PR [illegible]

EDIMARA ZANATTA
[illegible]

CI1148019-E15

PREFEITURA MUNICIPAL DE ANAHY - PARANÁ
AVISO DE RESULTADO – PREGÃO PRESENCIAL 07/2015 DE 24.02.2015

[illegible] Prazo de execução [illegible] Data da realização: 09.03.2015 às 09h30 [illegible] LUIZ CARLOS REINERI & CIA LTDA – CNPJ 79.474.682/0001-71 [illegible] ZENAIDO SARTORI MERCADO ME – CNPJ 81.233.694/0001-09 [illegible]

FORO [illegible] Anahy PR [illegible]

EDIMARA ZANATTA
[illegible]

CI1148020-E15

AVISO HOMOLOGAÇÃO E ADJUDICAÇÃO

PREFEITURA MUNICIPAL DE ANAHY PR
LICITAÇÃO MODALIDADE PREGÃO PRESENCIAL 07/2015 DE 24.02.2015

Aviso de Homologação e adjudicação

Exaurido o prazo recursal [illegible] a homologação do procedimento licitatório em epígrafe e a adjudicação à proponente LUIZ CARLOS REINERI & CIA LTDA – CNPJ 79.474.682/0001-71 [illegible] ZENAIDO SARTORI MERCADO ME – CNPJ 81.233.694/0001-09 [illegible]

ANAHY PR, 09.03.2015

JOACIR ANTONIO LAZZARETTI
PREFEITO MUNICIPAL

CI1148021-E15

AVISO HOMOLOGAÇÃO E ADJUDICAÇÃO

PREFEITURA MUNICIPAL DE ANAHY PR
LICITAÇÃO MODALIDADE PREGÃO PRESENCIAL 08/2015 DE 24.02.2015

Aviso de homologação e adjudicação

[illegible] adjudicação à proponente LUIZ CARLOS REINERI & CIA LTDA – CNPJ 79.474.682/0001-71 [illegible] ZENAIDO SARTORI MERCADO ME – CNPJ 81.233.694/0001-09 [illegible]

ANAHY PR, 09.03.2015

JOACIR ANTONIO LAZZARETTI
PREFEITO MUNICIPAL

CI1148022-E15

Município de Lindoeste

E-mail: licitacao@certto.com.br
AV. Marechal Cândido Rondon, s/n – Telefax (45) 3237-8000
CEP 85826-000 - LINDOESTE - PARANÁ
CNPJ 80.881.915/0001-92

TERMO DE RATIFICAÇÃO DE DISPENSA Nº004/2015
PROCESSO Nº 009/2015
DISPENSA DE LICITAÇÃO Nº 004/2015

À Vista dos elementos contidos no presente processo e no uso das atribuições que me foram conferidas pela Lei Orgânica Municipal e ainda de acordo com o disposto no artigo 24 inciso II da Lei Federal 8.666/93, em consonância com o parecer exarado pelo Jurídico Municipal e com o despacho da Comissão de Licitações, fica **RATIFICADO** o presente Processo Licitatório e autorizado a contratação por Dispensa de Licitação nº 004/2015 nos seguintes termos:
CONTRATADA: LINO MARTINI & CIA LTDA
CNPJ Nº 76.817.203/0001-45
OBJETO: AQUISIÇÃO DE PRANCHA DE MADEIRA PARA REPARO SOBRE AS PONTES DO RIO TUCANO E RIO SÃO MARCOS.
VALOR: R$ 7.900,00 (sete mil e novecentos reais)
DOTAÇÃO ORÇAMENTÁRIA
13.SECRETARIA DE VIAÇÃO E OBRAS
13.0 DIVISÃO DE OBRAS E SERVIÇOS URBANOS
13.01.15.451.0042.2 100-Manutenção da Divisão de Obras e Serviços Urbanos
177 3.3.90.30.00.00- Material de Consumo
478 3.3.90.30.00.00-504- Material de Consumo
Determino que seja dada a devida publicidade legal prevista na Lei Federal nº 8.666/93, e que, após, seja o presente expediente devidamente autuado e arquivado.

Gabinete do Prefeito Municipal de Lindoeste Pr,
Aos 24 de março de 2015.

SILVIO DE SOUZA
Prefeito Municipal

CI1147994-E15

Prefeitura Municipal de Ramilândia

[illegible]
Ramilândia - PR

TERMO DE HOMOLOGAÇÃO

LICITAÇÃO 08/2015

MODALIDADE – PREGÃO PRESENCIAL

OBJETO: Objeto: REGISTRO DE PREÇOS PARA FUTURA AQUISIÇÃO DE MATERIAL GRÁFICO PARA ATENDER OS DIVERSOS SETORES DA ADMINISTRAÇÃO MUNICIPAL.

Em cumprimento ao disposto na lei, HOMOLOGO o processo em epígrafe, e torna-se público o resultado da licitação, apresentando o(s) vencedor(es) pelo critério Menor Preço Unitário por Item:

Proponente Vencedora	Itens
COMERCIAL EVERLING LTDA	5, 6, 11, 14, 16, 17, 29, 33.
A. P. RODRIGUES & L. C. RODRIGUES LTDA	1, 7, 13, 30, 31
J D CARD INDUSTRIA E COMERCIO LTDA	2, 24, 25, 26, 27, 28, 32, 35
GRAFICA BENACCHIO LTDA	22, 34
GRAFICA MATELANDIA LTDA	3, 4, 8, 9, 10, 12, 15, 18, 19, 20, 21, 23

HOMOLOGO a presente licitação.

RAMILANDIA, 17/03/2015

UBALDO DE BARROS
PREFEITO MUNICIPAL

CI1147966-E15

Prefeitura Municipal de Campo Bonito-PR
Relatório Resumido da Execução Orçamentária
DEMONSTRATIVO DAS RECEITAS E DESPESAS COM AÇÕES E SERVIÇOS PÚBLICOS DE SAÚDE
Orçamentos Fiscal e da Seguridade Social
Janeiro a Fevereiro 2015/Bimestre Janeiro-Fevereiro

RREO – ANEXO 12 (LC 141/2012, art. 35) R$ 1,00

RECEITAS PARA APURAÇÃO DA APLICAÇÃO EM AÇÕES E SERVIÇOS PÚBLICOS DE SAÚDE	PREVISÃO INICIAL	PREVISÃO ATUALIZADA (a)	RECEITAS REALIZADAS Até o Bimestre (b)	% (b/a) x 100
RECEITA DE IMPOSTOS LÍQUIDA (I)	586.763,00	586.763,00	40.164,95	6,82
Imposto Predial e Territorial Urbano - IPTU	66.717,00	66.717,00	498,54	0,75
Imposto sobre Transmissão de Bens Intervivos - ITBI	225.000,00	225.000,00	1.100,00	0,49
Imposto sobre Serviços de Qualquer Natureza - ISS	151.000,00	151.000,00	19.794,47	13,12
Imposto de Renda Retido na Fonte - IRRF	131.416,00	131.416,00	17.231,69	13,11
Imposto Territorial Rural - ITR	-	-	-	-
Multas, Juros de Mora e Outros Encargos dos Impostos	1.530,00	1.530,00	225,43	14,73
Dívida Ativa dos Impostos	4.300,00	4.300,00	841,51	19,57
Multas, Juros de Mora e Outros Encargos da Dívida Ativa	5.300,00	5.300,00	538,81	10,17
RECEITA DE TRANSFERÊNCIAS CONSTITUCIONAIS E LEGAIS (II)	-	-	-	-
Cota-Parte FPM	-	-	-	-
Cota-Parte ITR	-	-	-	-
Cota-Parte IPVA	-	-	-	-
Cota-Parte ICMS	-	-	-	-
Cota-Parte IPI-Exportação	-	-	-	-
Compensações Financeiras Provenientes de Impostos e Transferências Constitucionais				
Desoneração ICMS (LC 87/96)	-	-	-	-
Outras				
TOTAL DAS RECEITAS PARA APURAÇÃO DA APLICAÇÃO EM AÇÕES E SERVIÇOS PÚBLICOS DE SAÚDE (III) = I + II	**588.763,00**	**588.763,00**	**40.164,95**	**6,82**

RECEITAS ADICIONAIS PARA FINANCIAMENTO DA SAÚDE	PREVISÃO INICIAL	PREVISÃO ATUALIZADA (c)	RECEITAS REALIZADAS Até o Bimestre (d)	% (d/c) x 100
TRANSFERÊNCIA DE RECURSOS DO SISTEMA ÚNICO DE SAÚDE-SUS	2.507.530,00	2.507.530,00	392.174,52	15,64
Provenientes da União	590.540,00	590.540,00	124.637,10	21,10
Provenientes dos Estados	207.340,00	207.340,00	-	-
Provenientes de Outros Municípios	1.709.650,00	1.709.650,00	267.537,42	15,65
Outras Receitas do SUS	-	-	-	-
TRANSFERÊNCIAS VOLUNTÁRIAS	-	-	-	-
RECEITAS DE OPERAÇÕES DE CRÉDITO VINCULADAS À SAÚDE	-	-	-	-
OUTRAS RECEITAS PARA FINANCIAMENTO DA SAÚDE	-	-	-	-
TOTAL RECEITAS ADICIONAIS PARA FINANCIAMENTO DA SAÚDE	**2.507.530,00**	**2.507.530,00**	**392.174,52**	**15,64**

DESPESAS COM SAÚDE (Por Grupo de Natureza da Despesa)	DOTAÇÃO INICIAL	DOTAÇÃO ATUALIZADA (e)	DESPESAS EMPENHADAS Até o Bimestre (f)	% (f/e) x 100	DESPESAS LIQUIDADAS Até o Bimestre (g)	% (g/e) x 100
DESPESAS CORRENTES	3.477.456,00	3.477.456,00	616.105,41	17,72	580.145,00	16,68
Pessoal e Encargos Sociais	1.850.156,00	1.850.156,00	329.858,06	17,83	325.955,43	17,62
Juros e Encargos da Dívida	-	-	-	-	-	-
Outras Despesas Correntes	1.627.300,00	1.627.300,00	286.247,35	17,59	254.189,57	15,62
DESPESAS DE CAPITAL	23.478,00	23.478,00	-	-	-	-
Investimentos	23.478,00	23.478,00	-	-	-	-
Inversões Financeiras	-	-	-	-	-	-
Amortização da Dívida	-	-	-	-	-	-
TOTAL DAS DESPESAS COM SAÚDE (IV)	**3.500.934,00**	**3.500.934,00**	**616.105,41**	**17,60**	**580.145,00**	**16,57**

RREO – ANEXO 12 (LC 141/2012, art. 35) R$ 1,00

DESPESAS COM SAÚDE NÃO COMPUTADAS PARA FINS DE APURAÇÃO DO PERCENTUAL MÍNIMO	DOTAÇÃO INICIAL	DOTAÇÃO ATUALIZADA	DESPESAS EMPENHADAS Até o Bimestre (h)	% (h/IVf) x 100	DESPESAS LIQUIDADAS Até o Bimestre (i)	% (i/IVg) x 100
DESPESAS COM INATIVOS E PENSIONISTAS	-	-	-	-	-	-
DESPESA COM ASSISTÊNCIA À SAÚDE QUE NÃO ATENDE AO PRINCÍPIO DE ACESSO UNIVERSAL	-	-	-	-	-	-
DESPESAS CUSTEADAS COM OUTROS RECURSOS	52.578,00	52.578,00	4.444,83	0,72	4.444,83	0,77
Recursos de Transferência do Sistema Único de Saúde - SUS	27.578,00	27.578,00	864,58	0,14	864,58	0,15
Recursos de Operações de Crédito	-	-	-	-	-	-
Outros Recursos	25.000,00	25.000,00	3.580,25	0,58	3.580,25	0,62
OUTRAS AÇÕES E SERVIÇOS NÃO COMPUTADOS	-	-	-	-	-	-
RESTOS A PAGAR NÃO PROCESSADOS INSCRITOS INDEVIDAMENTE NO EXERCÍCIO SEM DISPONIBILIDADE FINANCEIRA[1]	-	-	-	-	-	-
DESPESAS CUSTEADAS COM DISPONIBILIDADE DE CAIXA VINCULADA AOS RESTOS A PAGAR CANCELADOS[2]	-	-	-	-	-	-
DESPESAS CUSTEADAS COM RECURSOS VINCULADOS À PARCELA DO PERCENTUAL MÍNIMO QUE NÃO FOI APLICADA EM AÇÕES E SERVIÇOS DE SAÚDE EM EXERCÍCIOS ANTERIORES[3]	-	-	-	-	-	-
TOTAL DAS DESPESAS COM NÃO COMPUTADAS (V)	**52.578,00**	**52.578,00**	**4.444,83**	**0,72**	**4.444,83**	**0,77**

TOTAL DAS DESPESAS COM AÇÕES E SERVIÇOS PÚBLICOS DE SAÚDE (VI) = (IV - V)	**3.448.356,00**	**3.448.356,00**	**611.660,58**	**99,28**	**575.700,17**	**99,23**

PERCENTUAL DE APLICAÇÃO EM AÇÕES E SERVIÇOS PÚBLICOS DE SAÚDE SOBRE A RECEITA DE IMPOSTOS LÍQUIDA E TRANSFERÊNCIAS CONSTITUCIONAIS E LEGAIS (VII%) = (VIi / IIIb x 100) - LIMITE CONSTITUCIONAL 15% 4 e 5	1.433,34
VALOR REFERENTE À DIFERENÇA ENTRE O VALOR EXECUTADO E O LIMITE MÍNIMO CONSTITUCIONAL (VIi - (15 x IIIb) /100)6	569.675,43

EXECUÇÃO DE RESTOS A PAGAR NÃO PROCESSADOS INSCRITOS COM DISPONIBILIDADE DE CAIXA	INSCRITOS	CANCELADOS/ PRESCRITOS	PAGOS	A PAGAR	PARCELA CONSIDERADA NO LIMITE
Total	-	-	-		-

CONTROLE DOS RESTOS A PAGAR CANCELADOS OU PRESCRITOS PARA FINS DE APLICAÇÃO DA DISPONIBILIDADE DE CAIXA CONFORME ARTIGO 24, §1º e 2º	RESTOS A PAGAR CANCELADOS OU PRESCRITOS Saldo Inicial	Despesas custeadas no exercício de referência (j)	Saldo Final (não aplicado)
Total (VIII)	-	-	-

CONTROLE DO VALOR REFERENTE AO PERCENTUAL MÍNIMO NÃO CUMPRIDO EM EXERCÍCIOS ANTERIORES PARA FINS DE APLICAÇÃO DOS RECURSOS VINCULADOS CONFORME ARTIGOS 25 E 26	LIMITE NÃO CUMPRIDO Saldo Inicial	Despesas custeadas no exercício de referência (k)	Saldo Final (não aplicado)
Total (IX)	-	-	-

RREO – ANEXO 12 (LC 141/2012, art. 35) R$ 1,00

DESPESAS COM SAÚDE (Por Subfunção)	DOTAÇÃO INICIAL	DOTAÇÃO ATUALIZADA	DESPESAS EMPENHADAS Até o Bimestre (l)	% (l/ Total l) x 100	DESPESAS LIQUIDADAS Até o Bimestre (m)	% (m/Total m) x 100
Atenção Básica	3.173.034,00	3.173.034,00	556.083,37	90,26	527.184,63	90,87
Assistência Hospitalar e Ambulatorial			-	-	-	-
Suporte Profilático e Terapêutico	-	-	-	-	-	-
Vigilância Sanitária	57.400,00	57.400,00	8.383,69	1,36	8.383,69	1,45
Vigilância Epidemiológica	35.500,00	35.500,00	-	-	-	-
Alimentação e Nutrição	-	-	-	-	-	-
Outras Subfunções	235.000,00	235.000,00	51.638,35	8,38	44.576,68	7,68
TOTAL	3.500.934,00	3.500.934,00	616.105,41	100,00	580.145,00	100,00

FONTE: PRONIM RF - Responsabilidade Fiscal, 20/Mar/2015, 13h e 44m

FONTE: PRONIM RF - Responsabilidade Fiscal, 20/Mar/2015, 13h e 44m

[1] Essa linha apresentará valor somente no Relatório Resumido da Execução Orçamentária do último bimestre do exercício
[2] O valor apresentado na intercessão com a coluna "h" ou a coluna "h+i" (último bimestre) deverá ser o mesmo apresentado no "total j".
[3] O valor apresentado na intercessão com a coluna "h" ou a coluna "h+i" (último bimestre) deverá ser o mesmo apresentado no "total k".
4 Limite anual mínimo a ser cumprido no encerramento do exercício.
5 Durante o exercício esse valor servirá para o monitoramento previsto no art. 23 da LC 141/2012
6 No último bimestre, será utilizada a fórmula [VI(h+i) - (15 x IIIb)/100]

[redacted]

CI1147990-E15

18/03/2015

Prefeitura Municipal de Campo Bonito - PR
Relatório Resumido de Execução Orçamentária
Demonstrativo da Execução das Despesas por Função/Subfunção
Orçamento Fiscal e da Seguridade Social
Janeiro a Fevereiro 2015/Bimestre Janeiro-Fevereiro

RREO - ANEXO II(LRF, Art. 52, inciso II, alínea 'c') R$ 1,00

FUNÇÃO/SUBFUNÇÃO	Dotação Inicial	Dotação Atualizada (a)	Despesas Empenhadas No Bimestre	Até o Bimestre (b)	% (b/total b)	SALDO (c)=(a-b)	Despesas Liquidadas No Bimestre	Até o Bimestre (d)	% (d/Total d)	Saldo (e)=(a-d)
DESPESAS(EXCETO INTRA-ORÇAMENTÁRIAS) (I)	**15.923.711,00**	**15.928.211,00**	**1.906.600,90**	**1.906.600,90**	**94,75**	**14.021.610,10**	**1.716.699,17**	**1.716.699,17**	**94,20**	**14.211.511,83**
Legislativa	782.000,00	782.000,00	0,00	0,00	0,00	782.000,00	0,00	0,00	0,00	782.000,00
Ação Legislativa	782.000,00	782.000,00	0,00	0,00	0,00	782.000,00	0,00	0,00	0,00	782.000,00
Administração	2.695.330,00	2.695.330,00	485.439,00	485.439,00	24,12	2.209.891,00	329.643,22	329.643,22	18,06	2.365.686,78
Planejamento e Orçamento	588.200,00	588.200,00	219.858,85	219.858,85	10,93	368.341,15	95.672,88	95.672,88	5,23	492.527,12
Administração Geral	2.005.030,00	2.005.030,00	260.465,57	260.465,57	12,94	1.744.564,43	228.855,76	228.855,76	12,56	1.776.174,24
Administração Financeira	50.000,00	50.000,00	0,00	0,00	0,00	50.000,00	0,00	0,00	0,00	50.000,00
Controle Interno	5.000,00	5.000,00	0,00	0,00	0,00	5.000,00	0,00	0,00	0,00	5.000,00
Administração de Receitas	47.100,00	47.100,00	5.114,58	5.114,58	0,25	41.985,42	5.114,58	5.114,58	0,28	41.985,42
Assistência Social	1.110.345,00	1.110.345,00	111.522,72	111.522,72	5,54	998.822,28	111.522,72	111.522,72	6,12	998.822,28
Assistência à Criança e ao Adolescente	130.290,00	130.290,00	15.342,03	15.342,03	0,76	114.947,97	15.342,03	15.342,03	0,84	114.947,97
Assistência Comunitária	980.055,00	980.055,00	96.180,69	96.180,69	4,78	883.874,31	96.180,69	96.180,69	5,28	883.874,31
Previdência Social	1.599.600,00	1.599.600,00	0,00	0,00	0,00	1.599.600,00	0,00	0,00	0,00	1.599.600,00
Previdência do Regime Estatutário	1.599.600,00	1.599.600,00	0,00	0,00	0,00	1.599.600,00	0,00	0,00	0,00	1.599.600,00
Saúde	3.057.834,00	3.057.834,00	530.391,86	530.391,86	26,36	2.527.442,14	501.493,17	501.493,17	27,52	2.556.340,83
Atenção Básica	2.964.934,00	2.964.934,00	522.008,17	522.008,17	25,94	2.442.925,83	493.109,43	493.109,43	27,06	2.471.824,57
Vigilância Sanitária	57.400,00	57.400,00	8.383,69	8.383,69	0,42	49.016,31	8.383,69	8.383,69	0,46	49.016,31
Vigilância Epidemiológica	35.500,00	35.500,00	0,00	0,00	0,00	35.500,00	0,00	0,00	0,00	35.500,00
Educação	3.507.452,00	3.507.452,00	391.822,51	391.822,51	19,47	3.115.629,49	389.222,51	389.222,51	21,36	3.118.229,49
Ensino Fundamental	3.493.452,00	3.493.452,00	391.329,06	391.329,06	19,45	3.102.122,94	388.729,06	388.729,06	21,34	3.104.722,94
Educação Infantil	14.000,00	14.000,00	493,45	493,45	0,02	13.506,55	493,45	493,45	0,03	13.506,55
Cultura	92.740,00	92.740,00	5.976,83	5.976,83	0,30	86.763,17	5.976,83	5.976,83	0,33	86.763,17
Difusão Cultural	92.740,00	92.740,00	5.976,83	5.976,83	0,30	86.763,17	5.976,83	5.976,83	0,33	86.763,17
Urbanismo	1.020.065,00	1.020.065,00	79.412,28	79.412,28	3,95	940.652,72	79.412,28	79.412,28	4,36	940.652,72
Infra-Estrutura Urbana	1.020.065,00	1.020.065,00	79.412,28	79.412,28	3,95	940.652,72	79.412,28	79.412,28	4,36	940.652,72
Saneamento	8.500,00	8.500,00	117,69	117,69	0,01	8.382,31	117,69	117,69	0,01	8.382,31

RREO - ANEXO II(LRF, Art. 52, inciso II, alínea 'c') R$ 1,00

FUNÇÃO/SUBFUNÇÃO	Dotação Inicial	Dotação Atualizada (a)	Despesas Empenhadas No Bimestre	Até o Bimestre (b)	% (b/total b)	SALDO (c)=(a-b)	Despesas Liquidadas No Bimestre	Até o Bimestre (d)	% (d/Total d)	Saldo (e)=(a-d)
Saneamento Básico Urbano	8.500,00	8.500,00	117,69	117,69	0,01	8.382,31	117,69	117,69	0,01	8.382,31
Agricultura	517.300,00	521.600,00	59.821,21	59.821,21	2,97	461.778,79	58.741,41	58.741,41	3,22	462.858,59
Abastecimento	517.300,00	521.600,00	59.821,21	59.821,21	2,97	461.778,79	58.741,41	58.741,41	3,22	462.858,59
Indústria	9.500,00	9.500,00	817,00	817,00	0,04	8.683,00	817,00	817,00	0,04	8.683,00
Promoção Industrial	9.500,00	9.500,00	817,00	817,00	0,04	8.683,00	817,00	817,00	0,04	8.683,00
Transporte	1.227.645,00	1.227.645,00	205.315,91	205.315,91	10,20	1.022.329,09	204.358,50	204.358,50	11,21	1.023.286,50
Transporte Rodoviário	1.227.645,00	1.227.645,00	205.315,91	205.315,91	10,20	1.022.329,09	204.358,50	204.358,50	11,21	1.023.286,50
Desporto e Lazer	295.600,00	295.600,00	35.963,89	35.963,89	1,79	259.636,11	35.293,89	35.293,89	1,94	260.306,11
Desporto Comunitário	295.600,00	295.600,00	35.963,89	35.963,89	1,79	259.636,11	35.293,89	35.293,89	1,94	260.306,11
DESPESAS INTRA-ORÇAMENTÁRIAS (II)	867.380,00	867.380,00	105.690,77	105.690,77	5,25	761.689,23	105.690,77	105.690,77	5,80	105.690,77
TOTAL (III)=(I+II)	**16.791.091,00**	**16.795.591,00**	**2.012.291,67**	**2.012.291,67**	**100,00**	**14.783.299,33**	**1.822.389,94**	**1.822.389,94**	**100,00**	**14.973.201,06**

RREO - ANEXO II(LRF, Art. 52, inciso II, alínea 'c') R$ 1,00

FUNÇÃO/SUBFUNÇÃO	Dotação Inicial	Dotação Atualizada (a)	Despesas Empenhadas No Bimestre	Até o Bimestre (b)	% (b/total b)	SALDO (c)=(a-b)	Despesas Liquidadas No Bimestre	Até o Bimestre (d)	% (d/Total d)	Saldo (e)=(a-d)
DESPESAS(INTRA-ORÇAMENTÁRIAS)	867.380,00	867.380,00	105.690,77	105.690,77	4,99	761.689,23	105.690,77	105.690,77	5,48	761.689,23
Legislativa	18.000,00	18.000,00	0,00	0,00	0,00	18.000,00	0,00	0,00	0,00	18.000,00
Ação Legislativa	18.000,00	18.000,00	0,00	0,00	0,00	18.000,00	0,00	0,00	0,00	18.000,00
Administração	161.050,00	161.050,00	12.041,29	12.041,29	0,60	149.008,71	12.041,29	12.041,29	0,66	149.008,71
Planejamento e Orçamento	31.400,00	31.400,00	4.702,28	4.702,28	0,23	26.697,72	4.702,28	4.702,28	0,26	26.697,72
Administração Geral	127.650,00	127.650,00	7.031,69	7.031,69	0,35	120.618,31	7.031,69	7.031,69	0,39	120.618,31
Administração de Receitas	2.000,00	2.000,00	307,32	307,32	0,02	1.692,68	307,32	307,32	0,02	1.692,68
Assistência Social	44.500,00	44.500,00	5.891,57	5.891,57	0,29	38.608,43	5.891,57	5.891,57	0,32	38.608,43
Assistência Comunitária	44.500,00	44.500,00	5.891,57	5.891,57	0,29	38.608,43	5.891,57	5.891,57	0,32	38.608,43
Saúde	208.100,00	208.100,00	33.921,20	33.921,20	1,69	174.178,80	33.921,20	33.921,20	1,86	174.178,80
Atenção Básica	208.100,00	208.100,00	33.921,20	33.921,20	1,69	174.178,80	33.921,20	33.921,20	1,86	174.178,80
Educação	298.750,00	298.750,00	36.847,40	36.847,40	1,83	261.902,60	36.847,40	36.847,40	2,02	261.902,60
Ensino Fundamental	298.750,00	298.750,00	36.847,40	36.847,40	1,83	261.902,60	36.847,40	36.847,40	2,02	261.902,60
Cultura	5.600,00	5.600,00	0,00	0,00	0,00	5.600,00	0,00	0,00	0,00	5.600,00
Difusão Cultural	5.600,00	5.600,00	0,00	0,00	0,00	5.600,00	0,00	0,00	0,00	5.600,00
Urbanismo	54.600,00	54.600,00	7.390,12	7.390,12	0,37	47.209,88	7.390,12	7.390,12	0,41	47.209,88
Infra-Estrutura Urbana	54.600,00	54.600,00	7.390,12	7.390,12	0,37	47.209,88	7.390,12	7.390,12	0,41	47.209,88
Agricultura	14.980,00	14.980,00	1.856,87	1.856,87	0,09	13.123,13	1.856,87	1.856,87	0,10	13.123,13
Abastecimento	14.980,00	14.980,00	1.856,87	1.856,87	0,09	13.123,13	1.856,87	1.856,87	0,10	13.123,13
Transporte	53.800,00	53.800,00	6.954,23	6.954,23	0,35	46.845,77	6.954,23	6.954,23	0,38	46.845,77
Transporte Rodoviário	53.800,00	53.800,00	6.954,23	6.954,23	0,35	46.845,77	6.954,23	6.954,23	0,38	46.845,77
Desporto e Lazer	8.000,00	8.000,00	788,09	788,09	0,04	7.211,91	788,09	788,09	0,04	7.211,91
Desporto Comunitário	8.000,00	8.000,00	788,09	788,09	0,04	7.211,91	788,09	788,09	0,04	7.211,91
TOTAL	867.380,00	867.380,00	105.690,77	105.690,77	4,99	761.689,23	105.690,77	105.690,77	12,19	761.689,23

FONTE: PRONIM RF - Responsabilidade Fiscal, 18/Mar/2015, 16h e 53m.

RREO - ANEXO II(LRF, Art. 52, inciso II, alínea 'c') R$ 1,00

FUNÇÃO/SUBFUNÇÃO	Dotação Inicial	Dotação Atualizada (a)	Despesas Empenhadas No Bimestre	Até o Bimestre (b)	% (b/total b)	SALDO (c)=(a-b)	Despesas Liquidadas No Bimestre	Até o Bimestre (d)	% (d/Total d)	Saldo (e)=(a-d)

[redacted]

CI1147989-E15

Prefeitura Municipal de Campo Bonito-PR

Relatório Resumido da Execução Orçamentária

Balanço Orçamentário

Orçamentos Fiscal e da Seguridade Social

Janeiro a Fevereiro 2015/Bimestre Janeiro-Fevereiro

RREO - ANEXO I (LRF, Art. 52, inciso I, alíneas "a" e "b" do inciso II e §1º) R$ 1,00

RECEITAS	PREVISÃO INICIAL	PREVISÃO ATUALIZADA (a)	RECEITAS REALIZADAS No Bimestre (b)	% (b/a)	Até o Bimestre (c)	% (c/a)	SALDO (a-c)
RECEITAS (EXCETO INTRA-ORÇAMENTÁRIAS)(I)	**16.300.091,00**	**16.300.091,00**	**2.415.056,14**	**14,82**	**2.415.056,14**	**14,82**	**13.885.034,86**
RECEITAS CORRENTES	**16.300.091,00**	**16.300.091,00**	**2.381.638,68**	**14,61**	**2.381.638,68**	**14,61**	**13.918.452,32**
RECEITA TRIBUTÁRIA	606.581,00	606.581,00	48.297,15	7,96	48.297,15	7,96	558.283,85
IMPOSTOS	532.633,00	532.633,00	38.559,70	7,24	38.559,70	7,24	494.073,30
TAXAS	73.948,00	73.948,00	9.737,95	13,17	9.737,95	13,17	64.210,05
RECEITAS DE CONTRIBUIÇÕES	433.710,00	433.710,00	12.800,13	2,95	12.800,13	2,95	420.909,87
CONTRIBUIÇÕES SOCIAIS	382.000,00	382.000,00			-	-	382.000,00
CONTRIBUIÇÃO PARA O CUSTEIO DO SERVIÇO DE ILUMINAÇÃ	51.710,00	51.710,00	12.800,13	24,75	12.800,13	24,75	38.909,87
RECEITA PATRIMONIAL	681.700,00	681.700,00	10.186,27	1,49	10.186,27	1,49	671.513,73
RECEITAS DE VALORES MOBILIÁRIOS	681.700,00	681.700,00	10.186,27	1,49	10.186,27	1,49	671.513,73
RECEITA AGROPECUÁRIA	2.000,00	2.000,00	-	-	-	-	2.000,00
OUTRAS RECEITAS AGROPECUÁRIAS	2.000,00	2.000,00	-	-	-	-	2.000,00
RECEITA DE SERVIÇOS	15.700,00	15.700,00	250,92	1,60	250,92	1,60	15.449,08
TRANSFERÊNCIAS CORRENTES	14.479.620,00	14.479.620,00	2.307.480,55	15,94	2.307.480,55	15,94	12.172.139,45
TRANSFERÊNCIAS INTERGOVERNAMENTAIS	14.352.320,00	14.352.320,00	2.307.480,55	16,08	2.307.480,55	16,08	12.044.839,45
TRANSFERÊNCIAS DE CONVÊNIOS	127.300,00	127.300,00	-	-	-	-	127.300,00
OUTRAS RECEITAS CORRENTES	79.780,00	79.780,00	2.623,66	3,29	2.623,66	3,29	77.156,34
MULTAS E JUROS DE MORA	18.230,00	18.230,00	1.100,88	6,04	1.100,88	6,04	17.129,12
INDENIZAÇÕES E RESTITUIÇÕES	49.450,00	49.450,00					49.450,00
RECEITA DA DÍVIDA ATIVA	12.000,00	12.000,00	1.522,78	12,69	1.522,78	12,69	10.477,22
RECEITAS DIVERSAS	100,00	100,00	-	-	-	-	100,00
RECEITAS DE CAPITAL	-	-	**33.417,46**	-	**33.417,46**	-	**-33.417,46**
ALIENAÇÃO DE BENS							
TRANSFERÊNCIAS DE CAPITAL	-	-	33.417,46	-	33.417,46	-	-33.417,46
TRANSFERÊNCIAS INTERGOVERNAMENTAIS			33.417,46	-	33.417,46		-33.417,46

RREO - ANEXO I (LRF, Art. 52, inciso I, alíneas "a" e "b" do inciso II e §1º) R$ 1,00

RECEITAS	PREVISÃO INICIAL	PREVISÃO ATUALIZADA (a)	RECEITAS REALIZADAS No Bimestre (b)	% (b/a)	Até o Bimestre (c)	% (c/a)	SALDO (a-c)
RECEITAS INTRA-ORÇAMENTÁRIAS (II)	**491.000,00**	**491.000,00**	-	-	-	-	**491.000,00**
SUBTOTAL DAS RECEITAS (III)=(I+II)	**16.791.091,00**	**16.791.091,00**	**2.415.056,14**	**14,38**	**2.415.056,14**	**14,38**	**14.376.034,86**
OPERAÇÕES DE CRÉDITO-REFINANCIAMENTO (IV)	-	-	-	-	-	-	-
Operações de Crédito Internas	-	-	-	-	-	-	-
Mobiliária	-	-	-	-	-	-	-
Contratual							
Operações de Crédito Externas	-	-	-	-	-	-	-
Mobiliária	-	-	-	-	-	-	-
Contratual	-	-	-	-	-	-	-
SUBTOTAL COM REFINANCIAMENTO (V)=(III+IV)	**16.791.091,00**	**16.791.091,00**	**2.415.056,14**	**14,38**	**2.415.056,14**	**14,38**	**14.376.034,86**
DÉFICIT (VI)	-	-	-	-	-	-	-
TOTAL (VII)=(V+VI)	**16.791.091,00**	**16.791.091,00**	**2.415.056,14**	**14,38**	**2.415.056,14**	**14,38**	**14.376.034,86**
SALDOS DE EXERCÍCIOS ANTERIORES	-	-	-	-	-	-	-
(UTILIZADOS PARA CRÉDITOS ADICIONAIS)							
Superávit Financeiro	-	-	-	-	-	-	-
Reabertura de Créditos Adicionais							

RREO - ANEXO I (LRF, Art. 52, inciso I, alíneas "a" e "b" do inciso II e §1º) R$ 1,00

DESPESAS	DOTAÇÃO INICIAL (d)	DOTAÇÃO ATUALIZADA (e)	DESPESAS EMPENHADAS No Bimestre	Até o Bimestre (f)	SALDO (g)=(e-f)	DESPESAS LIQUIDADAS No Bimestre	Até o Bimestre (h)	SALDO (i)=(e-h)
DESPESAS (EXCETO INTRA-ORÇAMENTÁRIAS) (VIII)	**15.923.711,00**	**15.928.211,00**	**1.906.600,90**	**1.906.600,90**	**14.021.610,10**	**1.716.699,17**	**1.716.699,17**	**14.211.511,83**
DESPESAS CORRENTES	**14.440.225,50**	**14.444.725,50**	**1.818.938,68**	**1.818.938,68**	**12.625.786,82**	**1.701.668,08**	**1.701.668,08**	**12.743.057,42**
PESSOAL E ENCARGOS SOCIAIS	7.584.068,50	7.584.068,50	1.020.924,82	1.020.924,82	6.563.143,68	1.017.022,22	1.017.022,22	6.567.046,28
JUROS E ENCARGOS DA DÍVIDA	70.000,00	70.000,00	63.457,95	63.457,95	6.542,05	11.061,47	11.061,47	58.938,53
OUTRAS DESPESAS CORRENTES	6.786.157,00	6.790.657,00	734.555,91	734.555,91	6.056.101,09	673.584,39	673.584,39	6.117.072,61
DESPESAS DE CAPITAL	**732.078,00**	**732.078,00**	**87.662,22**	**87.662,22**	**644.415,78**	**15.872,77**	**15.872,77**	**716.205,23**
INVESTIMENTOS	637.078,00	637.078,00	2.245,00	2.245,00	634.833,00	2.245,00	2.245,00	634.833,00
AMORTIZAÇÃO DA DÍVIDA/REFINANCIAMENTO DA DÍVIDA	95.000,00	95.000,00	85.417,22	85.417,22	9.582,78	13.627,77	13.627,77	81.372,23
RESERVA DO RPPS	-	-	-	-	-	-	-	-
DESPESAS (INTRA-ORÇAMENTÁRIAS) (IX)	**867.380,00**	**867.380,00**	**105.690,77**	**105.690,77**	**761.689,23**	**105.690,77**	**105.690,77**	**761.689,23**
SUBTOTAL DAS DESPESAS (X)=(VIII+IX)	**16.791.091,00**	**16.795.591,00**	**2.012.291,67**	**2.012.291,67**	**14.783.299,33**	**1.822.389,94**	**1.822.389,94**	**14.973.201,06**
AMORTIZAÇÃO DA DÍVIDA/REFINANCIAMENTO (XI)	-	-	-	-	-	-	-	-
Amortização da Dívida Interna								
Dívida Mobiliária	-	-	-	-	-	-	-	-
Outras Dívidas								
Amortização da Dívida Externa		-	-		-	-	-	
Dívida Mobiliária	-	-	-		-	-	-	-
Outras Dívidas	-	-	-		-	-	-	
SUBTOTAL C/ REFINANCIAMENTO (XII)=(X+XI)	**16.791.091,00**	**16.795.591,00**	**2.012.291,67**	**2.012.291,67**	**14.783.299,33**	**1.822.389,94**	**1.822.389,94**	**14.973.201,06**
SUPERÁVIT (XIII)	-	-	-	-	-	-	**592.666,20**	-
TOTAL (XIV)=(XII+XIII)	**16.791.091,00**	**16.795.591,00**	**2.012.291,67**	**2.012.291,67**	**14.783.299,33**	**1.822.389,94**	**2.415.056,14**	**14.380.534,86**

RREO - ANEXO I (LRF, Art. 52, inciso I, alíneas "a" e "b" do inciso II e §1º) R$ 1,00

RECEITAS INTRA-ORÇAMENTÁRIAS	PREVISÃO INICIAL	PREVISÃO ATUALIZADA (a)	RECEITAS REALIZADAS No Bimestre (b)	% (b/a)	Até o Bimestre (c)	% (c/a)	SALDO (a-c)
RECEITAS CORRENTES INTRA-ORÇAMENTÁRIAS	**491.000,00**	**491.000,00**	-	-	-	-	**491.000,00**
RECEITAS DE CONTRIBUIÇÕES	491.000,00	491.000,00	-	-	-	-	491.000,00
CONTRIBUIÇÕES SOCIAIS	491.000,00	491.000,00	-	-	-	-	491.000,00
TOTAL	**491.000,00**	**491.000,00**	-	-	-	-	**491.000,00**

DESPESAS INTRA-ORÇAMENTÁRIAS	DOTAÇÃO INICIAL (d)	DOTAÇÃO ATUALIZADA (e)	DESPESAS EMPENHADAS No Bimestre	Até o Bimestre (f)	SALDO (g)=(e-f)	DESPESAS LIQUIDADAS No Bimestre	Até o Bimestre (h)	SALDO (i)=(e-h)
DESPESAS CORRENTES	**867.380,00**	**867.380,00**	**105.690,77**	**105.690,77**	**761.689,23**	**105.690,77**	**105.690,77**	**761.689,23**
PESSOAL E ENCARGOS SOCIAIS	787.180,00	787.180,00	105.690,77	105.690,77	681.489,23	105.690,77	105.690,77	681.489,23
OUTRAS DESPESAS CORRENTES	80.200,00	80.200,00	-	-	80.200,00	-	-	80.200,00
TOTAL	867.380,00	867.380,00	105.690,77	105.690,77	761.689,23	105.690,77	105.690,77	761.689,23

FONTE: PRONIM RF - Responsabilidade Fiscal, 18/Mar/2015, 16h e 46m.

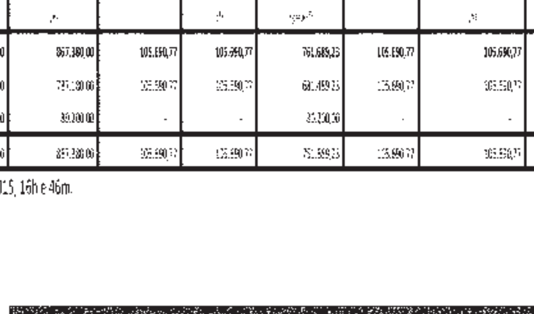

CI1147988-E15

Prefeitura Municipal de Campo Bonito - PR

Relatório Resumido da Execução Orçamentária

Demonstrativo Simplificado do Relatório Resumido da Execução Orçamentária

Orçamentos Fiscal e da Seguridade Social

Janeiro a Fevereiro 2015/Bimestre Janeiro-Fevereiro

LRF, Art. 48 - Anexo XIV R$ 1,00

BALANÇO ORÇAMENTÁRIO	Até o bimestre
RECEITAS	
Previsão Inicial da Receita	16.791.091,00
Previsão Atualizada da Receita	16.791.091,00
Receitas Realizadas	2.415.056,14
Déficit Orçamentário	-
Saldos de Exercícios Anteriores(Utilizados para Créditos Adicionais)	-
DESPESAS	
Dotação Inicial	16.791.091,00
Créditos Adicionais	4.500,00
Dotação Atualizada	16.795.591,00
Despesas Empenhadas	2.014.445,67
Despesas Liquidadas	1.824.543,94
Despesas Pagas	1.637.755,77
Superávit Orçamentário	590.512,20

DESPESAS POR FUNÇÃO/SUBFUNÇÃO	Até o bimestre
Despesas Empenhadas	2.014.445,67
Despesas Liquidadas	1.824.543,94

RECEITA CORRENTE LÍQUIDA - RCL	
Receita Corrente Líquida	2.381.638,68

RECEITAS E DESPESAS DOS REGIMES DE PREVIDÊNCIA	Até o bimestre
Regime Próprio de Previdência Social dos Servidores Públicos	
Receitas Previdenciárias Realizadas(IV)	0,00
Despesas Previdenciárias Liquidadas(V)	0,00
Resultado Previdenciário (VI)=(IV-V)	0,00

RESULTADOS NOMINAL E PRIMÁRIO	Meta Fixada no Anexo de Metas Fiscais da LDO (a)	Resultado Apurado Até o Bimestre (b)	% em Relação à Meta (b/a)
Resultado Nominal		-430.303,35	
Resultado Primário	0,00	615.201,44	

RESTOS A PAGAR POR PODER E MINISTÉRIO PÚBLICO	Inscrição	Cancelamento até o bimestre	Pagamento até o bimestre	Saldo a Pagar
RESTOS A PAGAR PROCESSADOS	0,00	0,00	0,00	0,00
Poder Executivo	0,00	0,00	0,00	0,00
Poder Legislativo	0,00	0,00	0,00	0,00
RESTOS A PAGAR NÃO-PROCESSADOS	0,00	0,00	0,00	0,00
Poder Executivo	0,00	0,00	0,00	0,00
Poder Legislativo	0,00	0,00	0,00	0,00
TOTAL	0,00	0,00	0,00	0,00

Janeiro a Fevereiro 2015/Bimestre Janeiro-Fevereiro

LRF, Art. 48 - Anexo XIV R$ 1,00

BALANÇO ORÇAMENTÁRIO	Até o bimestre		
DESPESAS COM MANUTENÇÃO E DESENVOLVIMENTO DE ENSINO	Valor Apurado Até o Bimestre	Limites Constitucionais Anuais: % Mínimo a Aplicar no Exercício	% Aplicado Até o Bimestre
Mínimo Anual de 25% das Receitas de Impostos na Manutenção e Desenvolvimento do Ensino	532.535,90	25%	66,99
Mínimo Anual de 60% do FUNDEB na Remuneração do Magistério com Ensino Fundamental e Médio			
Mínimo Anual de 60% do FUNDEB na Remuneração do Magistério com Ensino Infantil e Ensino Fundamental	270.038,75	60%	100,93

RECEITAS DE OPERAÇÕES DE CRÉDITO E DESPESAS DE CAPITAL	Valor apurado até o bimestre	Saldo Não Realizado
Receitas de Operações de Crédito	0,00	0,00
Despesa de Capital Líquida	15.872,77	15,20

PROJEÇÃO ATUARIAL DOS REGIMES DE PREVIDÊNCIA	Exercício	10º Exercício	20º Exercício	35º Exercício
Regime Próprio de Previdência Social dos Servidores Públicos				
Receitas Previdenciárias (IV)	0,00	0,00	0,00	0,00
Despesas Previdenciárias (V)	0,00	0,00	0,00	0,00
Resultado Previdenciário (IV-V)	0,00	0,00	0,00	0,00

RECEITA DA ALIENAÇÃO DE ATIVOS E APLICAÇÃO DOS RECURSOS	Valor apurado até o bimestre	Saldo a Realizar
Receita de Capital Resultante da Alienação de Ativos	0,00	0,00
Aplicação dos Recursos da Alienação de Ativos	0,00	0,00

DESPESAS COM AÇÕES E SERVIÇOS PÚBLICOS DE SAÚDE	Valor Apurado Até o Bimestre	Limite Constitucional Anual: % Mínimo a Aplicar no exercício	% Aplicado Até o Bimestre
Despesas Próprias com Ações e Serviços Públicos de Saúde	0,00	15%	15,30

DESPESAS DE CARÁTER CONTINUADO DERIVADAS DE PPP	Valor Apurado no Exercício Corrente
Total das Despesas/RCL (%)	

FONTE: PRONIM RF - Responsabilidade Fiscal, 20/Mar/2015, 13h e 47m.

CI1147991-E15

MUNICÍPIO DE CAPITÃO LEÔNIDAS MARQUES - PR

AVISO DE LICITAÇÃO
PREGÃO PRESENCIAL Nº 052/2015

PREÂMBULO: O MUNICÍPIO DE CAPITÃO LEÔNIDAS MARQUES, Estado do Paraná, com sede Administrativa na Av. Tancredo Neves, 502, por intermédio do ***PREGOEIRO*** designado pelo Decreto nº [illegible]/2015, torna público, que realizará no dia [illegible] de abril de 2015 [illegible] na Sala de Reuniões do Paço Municipal [illegible] no endereço acima mencionado, licitação na **MODALIDADE DE PREGÃO PRESENCIAL** tipo **MENOR PREÇO POR LOTE**.
OBJETO: Contratação de empresa para o fornecimento de peças [illegible], sistema de auto-entrega de serviços, visando a manutenção da máquina Carregadeira New Holland [illegible] conforme solicitação da Secretaria Municipal de Agricultura e Meio Ambiente.
RECEBIMENTO DOS ENVELOPES DE PROPOSTA E DOCUMENTAÇÃO:
[illegible] de abril de 2015, no Setor de Protocolo do Departamento de Tributação desta Prefeitura Municipal.
VALOR: O valor estimado dos serviços importa em um total de R$ [illegible] centavos).
DISPOSIÇÃO DO EDITAL: Cópias do edital e anexos serão fornecidos aos interessados, a partir da publicação deste termo, em horário de expediente, no Setor de Licitações da Prefeitura Municipal, sita à Av. Tancredo Neves, 502, Centro, onde poderão ser obtidos esclarecimentos referentes ao presente certame [illegible] Municipal.

Capitão Leônidas Marques, Estado do Paraná, em 20 de março de 2015
Ivar Barea
Prefeito Municipal
Valdecir Rodrigues dos Santos
Pregoeiro

CI1147958-E15

MUNICÍPIO DE CAPITÃO LEÔNIDAS MARQUES - PR

AVISO DE LICITAÇÃO
PREGÃO PRESENCIAL Nº 053/2015

PREÂMBULO: O MUNICÍPIO DE CAPITÃO LEÔNIDAS MARQUES, Estado do Paraná, com sede Administrativa na Av. Tancredo Neves, 502, por intermédio do ***PREGOEIRO*** designado pelo Decreto nº [illegible]/2015, torna público, que realizará no dia [illegible] de abril de 2015 [illegible] na Sala de Reuniões do Paço Municipal [illegible] no endereço acima mencionado, licitação na **MODALIDADE DE PREGÃO PRESENCIAL**, tipo **MENOR PREÇO POR LOTE**.
OBJETO: Contratação de empresa para o fornecimento de peças novas [illegible] e serviços, visando a manutenção da Mini Carregadeira CASE [illegible], conforme solicitação da Secretaria Municipal de Obras e Serviços Urbanos.
RECEBIMENTO DOS ENVELOPES DE PROPOSTA E DOCUMENTAÇÃO:
[illegible] de abril de 2015, no Serviço de Protocolo do Departamento de Tributação desta Prefeitura Municipal.
VALOR: O valor estimado dos serviços importa em um total de R$ [illegible].
DISPOSIÇÃO DO EDITAL: Cópias do edital e anexos serão fornecidos aos interessados [illegible] através de DAM (Doc. de Arrecadação Municipal), a partir da publicação deste termo, em horário de expediente, no Setor de Licitações da Prefeitura Municipal, sita à Av. Tancredo Neves, 502, Centro, onde poderão ser obtidos esclarecimentos referentes ao presente certame.

Capitão Leônidas Marques, Estado do Paraná, em 20 de março de 2015
Ivar Barea
Prefeito Municipal
Valdecir Rodrigues dos Santos
Pregoeiro

CI1147960-E15

MUNICÍPIO DE UBIRATÃ – ESTADO DO PARANÁ
AVISO DE LICITAÇÃO - PROCESSO N°2579/2015
PREGÃO PRESENCIAL, N° 63/2015

Objeto: Aquisição de peças destinadas aos veículos da Secretaria da Educação. Tipo: Menor Preço, Por Lote. Data de abertura: 14 de abril de 2015, às 14 horas. Local de abertura: Paço Municipal Prefeito Alberoni Bittencourt. O Edital poderá ser obtido no site www.ubirata.pr.gov.br. Ubiratã - Paraná, 19 de março de 2015. Pregoeiro, nomeado conforme Portaria 31/2015.

CI1147963-E15

MUNICÍPIO DE UBIRATÃ – ESTADO DO PARANÁ
AVISO DE LICITAÇÃO - PROCESSO N°2580/2015
PREGÃO PRESENCIAL, N° 64/2015 - SISTEMA DE REGISTRO DE PREÇOS.

Objeto: Aquisição de material gráfico destinado a todas as Secretarias do Município. Tipo: Menor Preço, Por Item. Data de abertura: 15 de abril de 2015, às 14 horas. Local de abertura: Paço Municipal Prefeito Alberoni Bittencourt. O Edital poderá ser obtido no site www.ubirata.pr.gov.br. Ubiratã - Paraná, 19 de março de 2015. Pregoeira, nomeada conforme Portaria 25/2015.

CI1147964-E15

ESTADO DO PARANÁ
MUNICÍPIO DE SÃO MIGUEL DO IGUAÇU

PREFEITURA MUNICIPAL DE SÃO MIGUEL DO IGUAÇU – ESTADO DO PARANÁ
PROCESSO ADMINISTRATIVO Nº 052/2015 – PMSMI **INEXIGIBILIDADE Nº 012/2015**
OBJETO: Constitui o presente objeto a contratação da empresa EDITORA AMIGOS DA NATUREZA LTDA., inscrita no CNPJ nº 04.006.738/0001-55, com endereço na Rua Sete de Setembro, 877 - 1º andar - sala 101 - Centro, Município e Comarca de Marechal Cândido Rondon-PR, para **contratação de empresa especializada no fornecimento da obra: MULHER AVANÇOS E DESAFIOS, com o objetivo de padronizar, divulgar, promover e potencializar as ações da Secretaria Municipal de Assistência Social** através dos Programas desenvolvidos em parceria com o Governo Federal. Para saneamento das despesas serão usados PBV (Piso Básico Variável), SCFV (Serviço De Convivência E Fortalecimento De Vínculos), conforme aprovação do CMAS (Conselho Municipal de Assistência Social).
FORNECEDOR: EDITORA AMIGOS DA NATUREZA LTDA CNPJ nº 04.006.738/0001-55
FUNDAMENTAÇÃO: Art. 25, caput, da Lei nº 8.666/1993
VALOR TOTAL MAXIMO: R$4.100,00 (quatro mil e cem reais)
VIGÊNCIA: 06(seis) meses
São Miguel do Iguaçu-PR, 19 de Março de 2015
ASSINATURA: Claudiomiro da Costa Dutra – Prefeito Municipal

CI1147968-E15

MUNICÍPIO DE CAPITÃO LEÔNIDAS MARQUES
DECRETO Nº 074/2015
DATA: 20-03-2015

SÚMULA: Exonera a pedido, ocupante de emprego público que menciona e dá outras providências.

O Prefeito Municipal de Capitão Leônidas Marques, Estado do Paraná, no uso de suas atribuições Legais.

D E C R E T A

Art. 1º - Fica exonerada a pedido **Elisabete Zago**, RG nº 3.263.794-0/PR, ocupante do emprego público de Psicóloga, desta Municipalidade.
Art. 2º - Este Decreto entra em vigor na data de sua publicação.

Capitão Leônidas Marques, PR, 20 de março de 2015

CI1147974-E15

Ivar Barea
Prefeito Municipal

Município de Corbélia
Rua Amor Perfeito, 1616 - Centro - Fone: (45) 3242-8800 / Fax: (45) 3242-8800 - CEP 85.420-000 - Corbélia - PR
CNPJ 76.208.826/0001-02 / E-mail: gabinete@corbelia.pr.gov.br

CONTRATO Nº. 43/2015 - EXTRATO PARA PUBLICAÇÃO
Contratante: O MUNICÍPIO DE CORBÉLIA - PR, CNPJ sob nº 76.208.826/0001-02
Contratada: A.E. DOS SANTOS - MATERIAL ESPORTIVO ORTOPÉDICO – ME, CNPJ nº 18.568.127/0001-77
Objeto: Aquisição de material esportivo para atender as atividades das Escolinhas que acontecerá no Ginásio do Ouro Verde do Piquiri, Ginásio da Nossa Senhora da Penha, Ginásio Senador José Richa e Estádio Municipal em Corbélia PR, conforme consta em sua proposta datada e assinada em 12.03.2015.
Valor: R$ 19.281,50 (dezenove mil duzentos e oitenta e um reais e cinquenta centavos). Referente aos itens Nº 02, 03, 04, 05, 06, 07, 08, 30 e 41 cotados em seu processo, datado e assinado em 12.03.2015, e o mesmo será fixo e sem reajuste. DOTAÇÃO: 06.004.12.365.0160.2.245, 05.003.15.451.0310.2.210
Prazo de execução: 12(doze) meses a contar da assinatura do contrato entre as partes.
Foro: Comarca de Corbélia – Paraná
Assinaturas: Sra. Andrea Cristina dos Santos CPF: 004.848.759-73, RG. Nº 6.938.152-9 SSP/PR, e Ivanor Damião Bernardi - Prefeito Municipal - Corbélia Pr, 06.03.2015

IVANOR DAMIÃO BERNARDI
Prefeito Municipal

CI1147975-E15

MUNICÍPIO DE CAPITÃO LEÔNIDAS MARQUES
PORTARIA Nº 095/2015
DATA: 20-03-2015

O Prefeito Municipal de Capitão Leônidas Marques, Estado do Paraná, no uso de suas atribuições Legais e de acordo com os Artigos 74 a 81 da Lei Municipal nº 1.784-2012 de 23-01-2012

R E S O L V E

Art. 1º - Conceder férias aos servidores abaixo relacionados, conforme períodos constantes nos recibos de férias arquivados no assentamento funcional.

Matríc	Servidor(a)	Cargo	Período Aquisitivo	Dias	Período de Férias	Retorno
[illegible]	Antonio R. [illegible] Costa	Pedreiro	2013 - 2014	30	[illegible]	08-04-15
[illegible]	[illegible]	Auxiliar Serviços Gerais	2014 - 2015	20	[illegible]	15-04-15
[illegible]	Fabio Marcelo [illegible]	Agente de Administração	2012 - 2013	20	[illegible]	01-04-15
[illegible]	[illegible] Marcial Machado	Mecânico	2013 - 2014	20	[illegible]	23-04-15
[illegible]	Nakely Cristina Lopes	Assessora Jurídica	2014 - 2015	20	[illegible]	27-04-15
[illegible]	Valdemir Campanholo	Auxiliar Serviços Gerais	2013 - 2014	20	[illegible]	06-04-15
[illegible]	[illegible]	[illegible]	2013 - 2014	30	[illegible]	15-04-15
[illegible]	[illegible] da Maia	Servente Geral de Obras	2013 - 2014	30	[illegible]	09-04-15

Art. 2º - Esta Portaria entra em vigor na data de sua publicação.

Capitão Leônidas Marques - PR, 20 de março de 2015

CI1147981-E15

Ivar Barea
Prefeito Municipal

Prefeitura Municipal de Boa Vista da Aparecida –
Estado do Paraná
CNPJ [illegible]
Av. Cícero Barbosa Sobrinho, 1190 - Centro - Fone/Fax (45) 3287-1131 - 85780-000 - Boa Vista da Aparecida - Paraná

AVISO DE LICITAÇÃO
MODALIDADE LEILÃO Nº 002/2015

A PREFEITURA MUNICIPAL DE BOA VISTA DA APARECIDA, TORNA PÚBLICO, para o conhecimento dos interessados, que fará realizar às 09:00 horas do dia 08 de abril de 2015, nas dependências da Prefeitura Municipal de Boa Vista da Aparecida, sito à Av. Cícero Barbosa Sobrinho nº 1190, nesta cidade, licitação na modalidade de leilão dos seguintes bens móveis:
a) 01 (uma) Van Frontier modelo IVECO, ano 2013, capacidade 640 kg completa ..... R$ [illegible]
b) 01 (um) caminhão caçamba basculante FORD F 11000 ano 1986, motor MWM ..... R$ 9.000,00
c) 01 (uma) escavadeira hidráulica Fiat Allis FH 150 ..... R$ 35.000,00
Os valores mínimos para lance serão os constantes de cada item acima.
O edital bem como os documentos estão à disposição dos interessados no Departamento de Licitação desta Prefeitura Municipal, em horário de expediente das 08:00 às 12:00 horas e das 13:30 às 17:30 hs. Maiores informações através do telefone (45) 32871311.

Boa Vista da Aparecida, em 20 de março de 2015
WOLNEI ANTONIO SAVARIS
Prefeito Municipal

CI-1147998-E15

Prefeitura Municipal de Boa Vista da Aparecida –
Estado do Paraná
CNPJ 76.121.905/0001-09
Av. Cícero Barbosa Sobrinho, 1190 - Centro - Fone/Fax (45) 3287-1131 - 85780-000 - Boa Vista da Aparecida - Paraná

AVISO DE LICITAÇÃO
PREGÃO PRESENCIAL Nº 012/2015

O **MUNICÍPIO DE BOA VISTA DA APARECIDA**, Estado do Paraná, comunica aos interessados que fará realizar licitação na modalidade acima, do tipo menor preço por item, visando a contratação de empresa para prestação de serviços de plantões médicos Clínico Geral, junto à Secretaria Municipal de Saúde, conforme determinação e horários da mesma.
Data de abertura: 02/04/2015
- Horário: 09:00 horas
- Local: Sala de Reuniões – Paço Municipal.
A íntegra do instrumento acima poderá ser obtida pessoalmente nesta Prefeitura na Avenida Cícero Barbosa Sobrinho, 1190, no horário das 08:00 às 12:00 h e das 13:30 às 17:30 horas de segunda a sexta-feira ou solicitada informações pelo telefone (45) 3287-1131.

PUBLIQUE-SE
Boa Vista da Aparecida, 20 de março de 2015

Wolnei Antonio Savaris
Prefeito Municipal

CI-1147999-E15

MUNICÍPIO DE MEDIANEIRA
ESTADO DO PARANÁ

Rua Argentina, 1546 – CEP 85884 - 000 – Medianeira - PR
Fone: (45) 3264-8617 - Fax: (45) 3264-8616

A V I S O
PREGÃO PRESENCIAL Nº 15/2015
O MUNICÍPIO DE MEDIANEIRA torna público a realização de licitação tendo por objeto prestação de serviços de transporte de pacientes em tratamento de hemodiálise de Medianeira a Foz do Iguaçu. O inteiro teor do edital poderá ser retirado no site www.medianeira.pr.gov.br no link avisos de licitação.
INÍCIO DA SESSÃO: 08h30min do dia 06 de abril de 2015.
Medianeira, 20 de março de 2015. Dayse Ana Cavallen Alberton - Secretaria de Saúde

CI1148010-E15

PREFEITURA MUNICIPAL DE TUPÃSSI
Estado do Paraná
Praça Santos Dumont, s/nº - Fone (44) 3544-1383 - CEP 85.945-000

EDITAL DE CHAMAMENTO PÚBLICO

O Chefe do Poder Executivo Municipal Tupãssi, no uso de suas atribuições legais e em conformidade com o que determina a legislação

Torna Público que, no dia 25 de março de 2015, às 08:00 horas nas dependências da **Prefeitura Municipal de Tupãssi**, comparecerá perante o Conselho Municipal dos Direitos da Criança e do Adolescente para, em Audiência Pública, demonstrar o montante e a fonte de recursos aplicados na execução da política municipal de atendimento à criança e ao adolescente, durante o **1º** bimestre de 2015.

Prefeitura Municipal de Tupãssi, Estado do Paraná, em 20 de março de 2015

José Carlos Mariussi
Prefeito Municipal

CI1148002-E15

Paulo Leonel Santana
Presidente do CMDCA

Prefeitura Municipal de Tupãssi
ESTADO DO PARANÁ
Praça Santos Dumont, s/nº - Fone (044) 3544 8000 - Fax. 3544 8014 CEP 85945-000

EXTRATO DE PORTARIAS

PORTARIA Nº 126/2015

Revoga em seu inteiro teor a portaria nº 125/2015, que designa a servidora **Catia Fernanda Nunes Santana** para substituir Professora em Licença Prêmio

CI1148008-E15

MUNICÍPIO DE MEDIANEIRA
ESTADO DO PARANÁ

PUBLICAÇÃO RATIFICAÇÃO DISPENSA DE LICITAÇÃO Nº 02/2015
PROCESSO Nº 19/2015

Ratifico o processo de Dispensa de Licitação nº 02/2015, que tem por objeto obra de construção de muro de arrimo na Vila Alegria e calçadas na Av. 24 de Outubro com córrego das lavadeiras, em caráter emergencial, no valor total de R$ 14.871,44 (quatorze mil oitocentos e setenta e um reais e quarenta e quatro centavos), por um período de 30 (trinta) dias, com a empresa Construtora Alta Ltda – Me. Publique-se. Medianeira, 20 de março de 2015 Arlei Conti – Secretário de Obras

CI1148011-E15

CONFIRA ESTA E OUTRAS OFERTAS EM NOSSA LOJA.
(45) 2104 - 3707 - AV. BRASIL, 2262 - SÃO CRISTOVÃO - CASCAVEL/PR - WWW.BIBBOS.COM.BR
Condições de financiamento e consórcio sujeitas a aprovação de cadastro e crédito.
YAMAHA Revs Your Heart
Bibbo's Motonáutica