ASSESSORIA

O Paraná

AILTON SANTOS

Guaíra instala corredor em lago para ajudar pescadores

Cidades B4

Exército monta operação de guerra em Cascavel

Policial B2

www.oparana.com.br Quinta-feira, 25/9/2014 - Edição nº 11.714 - Ano 39 - R$ 1,50

2º CLICHÊ

Paraná tem 88,4% das famílias endividadas e lidera ranking nacional

Geral A7

Prisões por embriaguez diminuem 27% na região

Polícia Rodoviária atribui queda à rigidez da legislação de trânsito

O rigor da legislação fez os motoristas mudarem o hábito ao dirigir. A PRF (Polícia Rodoviária Federal) de Cascavel, Foz do Iguaçu e Guaíra registrou queda expressiva nas prisões por embriaguez ao volante. Foram 332 nos oito primeiros meses de 2013, contra 240 no mesmo período deste ano. A multa para quem for pego dirigindo alcoolizado passou de R$ 957 para R$ 1.915. Policial B2

Incentivos e diálogo tornam Estado menos vulnerável à crise

Cidades B3

RESULTADOS

BRASILEIRO

Coritiba	1 x 2	Cruzeiro
Internacional	3 x 0	Criciúma
Bahia	1 x 0	Sport
Chapecoense	3 x 0	Atlético-PR
Figueirense	1 x 0	Corinthians
São Paulo	2 x 2	Flamengo
Fluminense	0 x 0	Grêmio

GENÉSIO ROECHER

Prejuízos no Oeste

O temporal da madrugada de ontem causou muitos estragos na região. Além de casas destelhadas e queda de árvores, em Cafelândia um aviário ficou totalmente destruído e quatro torres de energia foram derrubadas. Na região, mais de 50 residências foram danificadas pelos ventos, que chegaram a 80 quilômetros por hora. Cidades B4

Juiz aprova primeiro acordo de delação premiada da Lava Jato

Política A3

Trânsito no PR registra redução de 14% em homicídios culposos

Geral A7

PARANÁ
GOVERNO DO ESTADO
Edital Pág. A7

AILTON SANTOS

Pequenos e fortes

Os microempreendedores individuais têm importante participação na economia. Por meio do Simples Nacional, não são apenas os brasileiros que se beneficiam. Em todo o País, 22 mil estrangeiros de 150 nacionalidades aderiram ao sistema. No Paraná são quase mil que apostam em talentos, como o senegalês Ndiaga Faye, 48, que produz e vende artesanato em miniatura. Caderno Paraná Oeste

expediente

DESDE 15 DE MAIO DE 1976 RCK Comunicações Ltda. CNPJ: 77.867.877/0001-09

O Paraná Jornal de Fato

Direção Geral
Clarice Roman
clarice@oparana.com.br

Editor-chefe
Antonio Sbardelotto
editoria@oparana.com.br

www.oparana.com.br

Redação, administração, **publicidade e oficinas**
Rua Pernambuco, 1.600 - Cascavel - PR CEP 85.810-021 - Caixa Postal 761
Telefone Central (45) 3321-1000 **Fax** (45) 3321-1020

Emails
redacao@oparana.com.br
comercial@oparana.com.br
assinaturas@oparana.com.br

Representantes Nacionais
Curitiba / São Paulo / Merconet (41) 3079-4666
Brasília, Florianópolis/Central (61) 3323-4701 / (48) 3216-0600
Porto Alegre/Expansão Brasil (51) 3340-1408

ANJ Associação Nacional de Jornais

Editorial

Renúncia de prefeitos, sinal da crise

Prefeitos renunciando por não ter como dar conta dos compromissos assumidos com a população é um cenário que vai se tornar cada vez mais saliente se a crise econômica não se corrigir nem houver mudanças nas regras do jogo administrativo, o que significa maior justiça tributária ou menos exigências da União.

Em 2012, um grupo de prefeitos renunciou aos mandatos no Estado do Ceará, dentre os quais dois do novo partido PSD: Esmerino Arruda (Município de Granja) e Júnior Tavares (Município de Caridade). Há um ano, o prefeito de Pedro II (PI), Walmir Rodrigues Café de Oliveira (PSB), encaminhou pedido de renúncia em carta enviada à Câmara Municipal. Sete dias depois foi a vez de Ozael Ferreira dos Santos (PSD), de Francinópolis, também no Piauí, tomar a mesma decisão.

Um caso bem representativo da disposição de prefeitos de renunciar ao mandato caso não haja correção de rumos para dotar melhor os municípios de recursos para fazer frente a seus crescentes encargos é o do prefeito Lori Gaio (PV), de São Jorge do Oeste, no Sudoeste do Paraná.

Gaio renunciou após menos de um ano, afirmando não aceitar a situação vigente: "Sempre desejei um município livre da corrupção e injustiças, mas me sinto incapaz de exercer tal função". Ele se confessou, assim, vencido por um acúmulo de problemas que perturba o cotidiano da maioria dos prefeitos brasileiros.

Estes poucos exemplos revelam a situação de indigência do poder público mais próximo do cidadão, já que as cidades constituem a base celular da Federação brasileira. À multiplicação de células doentes se dá o nome de "câncer". Não se pode aceitar que o câncer da hiperconcentração de poderes em Brasília cause mais sofrimentos aos cidadãos. É urgente mudar. No caso, dos municípios, a mudança passa necessariamente por um novo pacto federativo.

TÚNEL DO TEMPO

O Paraná Jornal de Fato

FIGUEIREDO EM REPOUSO DEPOIS DO INFARTO

AURELIANO CHAVES ASSUME PRESIDÊNCIA DA REPÚBLICA

Toledo prejudicado: 1 x 0

tv tarobá Canal 6 — vai mais longe — AGORA EM EREXIM — canal 13

20 de setembro de 1981

Vítima de infarto, o presidente João Baptista Figueiredo é internado às pressas para ser submetido a intervenção cirúrgica. Em seu lugar assume o vice-presidente Aureliano Chaves, que fica no cargo por 60 dois meses. No Pará, um barco com 600 pessoas naufraga no Rio Amazonas, causando mais de 300 mortes.

Quem paga pelo prejuízo do Minha Casa, Minha Vida?

Bernardo Santoro

O jornal "O Globo" traz uma interessante reportagem sobre o uso do dinheiro sob poder do Governo para fins de subsidiar, a fundo perdido, a construção de casa para o programa "Minha Casa, Minha Vida". De acordo com os dados apresentados, o Conselho Curador do FGTS reclama que a União não repassou a parte dela no pagamento feito às construtoras dos imóveis do programa. De 2009 para cá, haveria um rombo de 7 bilhões de reais do Governo, que teria sido coberto pelo FGTS gerido pela Caixa, e a estatal quer esse dinheiro de volta, sob pena de não gastar mais um centavo.

Mas o que há de mais interessante nessa reportagem é o fato de que apenas 17,5% dos recursos doados a fundo perdido são de responsabilidade da União, sendo todo o resto de responsabilidade da Caixa. O que a reportagem do jornal disse, sem querer dizer, é que, de 2009 para cá, além dos 7 bilhões de reais pagos em nome do Governo, a Caixa pagou a título de subsídio o equivalente a 40 bilhões de reais.

Agora vamos relembrar o que é o FGTS. O Fundo de Garantia por Tempo de Serviço é uma poupança forçada, onde o Governo obriga os trabalhadores a perder uma parcela de seu rendimento mensal e guarda esse dinheiro em uma conta vinculada ao CPF do indivíduo, com pagamento de juros abaixo da caderneta de poupança (sabidamente o investimento menos rentável e menos arriscado) para que, caso esse empregado venha a ser demitido, possa ter um dinheiro guardado em seu favor.

> O prejuízo, que já é de 47 bilhões de reais, poderá ser ainda maior nos próximos anos

Esse dinheiro, que deveria ser uma salvaguarda do trabalhador, é usado em uma série de "investimentos" que supostamente preservariam o poder aquisitivo do dinheiro poupado, mas que na prática são destinados a projetos políticos duvidosos, como o "Minha Casa, Minha Vida", que gerou a maior inadimplência da história das linhas de investimento do Brasil.

O prejuízo, que já é de 47 bilhões de reais, poderá ser ainda maior nos próximos anos, e fica a dúvida sobre quem arcará com a peripécia: se o trabalhador do FGTS exclusivamente, ou se em companhia do pagador de imposto brasileiro. A única coisa certa é que esse dinheiro não sairá do bolso de quem provocou o prejuízo, ou seja, do bolso dos políticos do governo.

Bernardo Santoro é professor e diretor executivo do Instituto Federal – Bernardo@institutoliberal.org.br
mailto:bernardo@institutoliberal.org.br

O Paraná e a retomada sustentada do crescimento

Gilmar Mendes Lourenço

Cálculos realizados pelo Ipardes apontaram variação de 1,7% do PIB (Produto Interno Bruto) do Paraná no primeiro semestre de 2014, contra incremento de 0,5% para o Brasil. Já o indicador acumulado em 12 meses até junho deste ano apurou acréscimo de 3,6% para o estado e 1,4% para a média nacional. Considerando que Paraná e Brasil cresciam 4,6% e 2,5%, respectivamente, em dezembro de 2013, em bases anuais, é lícito admitir a reprodução regional do cenário de desaceleração da economia do país. Tal premissa é corroborada pela queda de 0,2% constatada no Ipae (Índice Paranaense de Atividade Econômica) nos primeiros seis meses do corrente exercício, estimada pelo Departamento de Economia da UFPR, englobando os setores primário, industrial e comercial.

De fato, a matriz de produção regional foi bastante afetada pela quebra da safra de verão, provocada pela forte estiagem que atingiu o estado entre janeiro e março de 2014, prejudicando a produtividade do milho e da soja, e pelo encolhimento da indústria, especialmente entre abril e junho, determinado pelos efeitos da ausência de uma orientação macroeconômica consistente para a nação, agudizados com a crise argentina, atingindo diretamente os ramos da metal-mecânica, principalmente o de material de transporte. No caso do agronegócio, a perda acusada no quantum, captada pelo PIB, foi compensada pela conjuntura de preços globais ainda bastante elevados para as commodities alimentares, situando-se, em agosto de 2014, 31,6% acima da média histórica, 1,3% superior a 2013 e apenas 1,3% inferior aos recordes observados em 2012.

Mas o carro-chefe da estrutura produtiva regional, entre janeiro e junho de 2014, foi o setor de serviços, exibindo expansão de 4%, contra 1,1% para o Brasil, graças à conjugação virtuosa entre os desdobramentos dos investimentos em infraestrutura em execução por parte do governo estadual – a despeito da discriminação política e financeira imposta pelo Executivo federal –; a maturação dos projetos industriais de mais de R$ 35 bilhões, atraídos pelo programa Paraná Competitivo; e a natureza ainda vigorosa do mercado de trabalho local.

No que diz respeito a esse último vetor, de acordo com o Caged, do Ministério do Trabalho e Emprego, o Paraná preservou o terceiro lugar na geração líquida de ocupações com carteira assinada entre os estados brasileiros, entre janeiro e julho de 2014, ficando atrás apenas de São Paulo e Minas Gerais, e respondendo por 10,5% das contratações líquidas do país, sendo 77,7% das vagas produzidas no interior do estado.

O episódio retratado pelo comando, ainda que temporário, dos serviços na dinâmica econômica paranaense resulta de um planejado e articulado esforço de diversificação com dispersão geográfica, em curso por aqui, que deve passar a abrandar a incômoda dependência do estado da operação de um setor específico.

Mais que isso, mesmo sem assumir a condição de ilha de progresso em um país em crise, o Paraná, por meio das transformações plantadas em seu aparelho de negócios, nos anos recentes, encontra-se menos vulnerável aos ciclos de instabilidade no circuito nacional e mais apto a liderar a retomada sustentada do crescimento econômico brasileiro.

Gilmar Mendes Lourenço, economista, professor e presidente do Ipardes

falecimentos

- Adrovano Frederico Blatt (42)

Óbito registrado ontem, até as 17h, pela Acesc, em Cascavel

sistema prever
Plano de Assistência Funeral Familiar
Central de Atendimento
0300 788 6688
www.preveronline.com

Envie sua opinião, sugestão e críticas para *editoria@oparana.com.br.* Artigos devem ter até 3.300 caracteres, com identificação do autor.

Dilma na ONU

Em discurso ontem na abertura da 69ª Assembleia Geral da ONU, em Nova Iorque, a presidente Dilma Rousseff condenou ontem o uso de intervenções militares para tentar solucionar conflitos bélicos, como os que ocorrem atualmente na Síria, no Iraque e na Ucrânia. Segundo ela, o uso da força, em vez da diplomacia, gera o acirramento dos conflitos e a multiplicação de vítimas civis.

PARANÁ

Justiça valida primeiro acordo de delação premiada da Lava Jato

Com a delação, segundo a Justiça, réu pode ter a pena reduzida

Curitiba - O juiz federal Sergio Moro homologou, ou seja, aprovou ontem o primeiro acordo de delação premiada da Operação Lava Jato, conforme a Justiça Federal do Paraná. O acordo na 13ª Vara Federal de Curitiba é referente à delação do réu Luccas Pace Júnior. De acordo com a Justiça, Pace Junior foi acusado da prática de crimes financeiros, de lavagem de dinheiro e de associação criminosa, como subordinado da suposta doleira Nelma Mitsue Penasso Kodama.

Na homologação, o juiz verifica se o depoimento foi tomado dentro das regras do processo, conforme a lei e se o delator falou voluntariamente ao MPF (Ministério Público Federal). Segundo a Justiça Federal, o réu pode ter a pena reduzida, cumprir a pena em regime aberto e pagar uma multa de valor mais baixo do que as aplicadas em processos deste tipo, como prevê a lei. Não houve mais esclarecimentos, pois o teor da delação é sigiloso.

Segundo Ricardo Rigotti Alice, advogado de Luccas Pace Junior, o cliente vem colaborando com a Justiça desde antes da liberdade dele, ocorrida em julho.

Acordo homologado é referente à delação premiada de Luccas Pace Jr

YOUSSEF FAZ ACORDO

O doleiro Alberto Youssef assinou ontem em Curitiba um acordo de delação premiada com o Ministério Público Federal em troca de redução da pena de prisão.

Youssef foi preso em março durante a Operação Lava Jato, da Polícia Federal, acusado de chefiar um esquema de lavagem de dinheiro e evasão de divisas que teria movimentado cerca de R$ 10 bilhões.

Ontem, Youssef passou o dia na sede do Ministério Público Federal em Curitiba, onde firmou o acordo e já prestou o primeiro depoimento. O acordo de delação premiada será homologado pela Justiça se, depois da fase dos depoimentos, ficar comprovada a veracidade das informações que Youssef fornecer.

Pesquisa diz que 40% dos jovens não se identificam com candidatos

Brasília - Uma pesquisa realizada por uma empresa que faz análise de comportamento do público jovem, apontou que 40% do eleitorado entre 18 e 32 anos no País diz que está "cada vez mais difícil decidir em quem votar", porque não se identifica com nenhum candidato nestas eleições. O levantamento apurou ainda que 53% dos jovens não simpatizam com nenhum partido político e que, para 36%, votar é algo "cada vez mais vazio" porque "os políticos são todos iguais".

A empresa responsável pela pesquisa, Box1824, recebeu doações da sociedade civil para realizar o levantamento. De acordo com os organizadores, a pesquisa é suprapartidária e foi realizada com 1.500 jovens das classes A, B e C, em todo o País, nas capitais e no interior.

Uma das motivações dos pesquisadores era avaliar o pensamento dos jovens sobre política depois das manifestações de junho de 2013. Os questionários foram aplicados entre os meses de março e agosto de 2014.

Para uma das coordenadoras do projeto, a cientista social Beatriz Pedreira, os números refletem "incapacidade" dos partidos de representarem anseios dos jovens.

"Em tempos de campanhas eleitorais, está nítida a incapacidade dos partidos de acolherem o jovem contemporâneo, seus anseios e linguagem. Nenhuma das campanhas presidenciais soube usar a energia das ruas e levantar as bandeiras dos jovens. Os partidos seguem falando para si entre si", afirmou.

67% SEM PARTIDO

O levantamento, intitulado Sonho Brasileiro da Política, apontou também que 67% dos jovens não têm partido político de preferência. Além disso, 45% disseram que se aproximariam da política se o processo político fosse mais transparente e confiável. Para os organizadores da pesquisa, os jovens pretendem votar em causas, não em pessoas. O levantamento mostrou ainda que 91% dos jovens consideram as manifestações de junho de 2013 como um marco histórico no País. Além disso, 18% declararam ter ido às ruas e 29% disseram que ficaram mais interessados em política depois das manifestações.

coluna Esplanada

POR LEANDRO MAZZINI Twitter @colunaesplanada

As negociações para o segundo turno

A despeito do otimismo de Aécio Neves (PSDB) diante das novas pesquisas, as cúpulas do PT e PSB dão como certa a disputa entre a presidente Dilma e Marina Silva no 2º turno, e já começaram as conversas com outros partidos – acontecem em suítes reservadas nos hotéis de SP e Brasília. O vice Michel Temer tomou as rédeas das articulações com os 'nanicos', para desmotivar tentativa de traição. Enquanto emissários do PMDB procuram o vice de Marina, Beto Albuquerque. A próximos, Marina diz que não quer apoio do PSDB com o DEM, mas aceita negociar com o PMDB.

É fato

Se vencer a eleição, ela vai precisar de parte do PMDB, a exemplo de Lula em 2003. O PMDB é o maior partido do País: tem 1.007 prefeitos e 7.950 vereadores.

A conta

Os trackings do Planalto dão empate entre Dilma e Marina no 1º turno. O PT, se perder, dará dor de cabeça a Marina. Tem 619 prefeitos e 5.067 vereadores.

Sempre ele

O PMDB é craque em permanecer no Poder – já demonstra isso há décadas. Foi assim quando Lula ganhou. O partido só foi em peso para a base no 2º mandato do 'Barba'.

Youssef e Brasília

As delações de Alberto Youssef (foto) vão entregar uma dezena de políticos e empresários de Brasília. Não apenas os que batem ponto no Congresso, mas principalmente os da capital. A operação que prendeu Yousseff tem ligações com a originária Miquéias, da PF, que levou para a cadeia o doleiro Fayed Traboulsi. Há ligações entre ambos.

Mico

As câmeras evitaram mostrar. Mas a presidente Dilma discursou para um plenário quase vazio da ONU na terça, sobre o clima. Somente os semblantes de tédio de Antonio Patriota (ex-chanceler) e o chanceler Luiz Alberto Figueiredo.

'Minha Selfie'

A 'gravata' de uma eleitora empolgada na presidente Dilma, em Ribeirão das Neves, para uma foto na segunda, foi apelidada de 'Minha Selfie, Minha Vida'. Ao descer do carro, Dilma ficou perdida em meio à multidão. A segurança ouviu muito!

Mais pesquisas

Nas próximas pesquisas a presidente Dilma e Marina vão estagnar, com viés de baixa, e Aécio voltará a subir, mas sem amedrontá-las, diz figurão que já levanta números.

Utilidade pública

A turma do MP Eleitoral está atenta e pede que denúncias sobre irregularidades nas campanhas sejam enviadas para <www.eleitoral.mpf.mp.br/denuncie>

Oi e tchau!

A Oi não entrou no leilão de sinal 4G e surpreendeu com a nota oficial de que vai investir na rede atual, mas a situação é tensa no bastidor da empresa. A operadora deve mais de R$ 46 bilhões (!) e espera resolver isso no próximo governo: uma anistia.

Linha muda

As grandes operadoras estão bravas com a presidente Dilma e o secretário do Tesouro, Arno Augustin, porque no afã de arrecadar para fechar o superávit primário, o governo colocou uma conta de R$ 8 bi para as teles. A linha ficou muda. Ninguém quer comprar briga judicial com a União em meio às eleições – se Dilma ganhar, pode dar o troco.

Faroeste..

O Distrito Federal vive um verdadeiro Faroeste Candango na campanha: tiros, ameaças, brigas entre cabos-eleitorais. O candidato a deputado distrital Luciano Lima (PPS) teve até material de campanha roubado.

.. Candango

Águas Lindas, a cidade que mais cresce na América do Sul (em desordem, com motivações políticas para grilagens), é um canteiro de lixo eleitoral. Na avenida principal, há placas a cada 1,5m de rosto diferente. Dos dois lados.

Nota 10!

Resposta de aluno engraçadinho à pergunta da professora numa prova: 'Qual o estado da água quando ela evapora?' – 'São Paulo'. Caiu nas redes sociais e faz sucesso.

PAC do ingresso

O COB promete vender por até R$ 70 mais da metade dos 7,5 milhões de ingressos para as competições dos Jogos de 2016. Se não cair nas mãos de cambistas, claro.

Ponto final

Mais de metade das obras do parque Olímpico e outras instalações para os Jogos de 2016 estão prontas. Você acredita? Eu também não.

Com Luana Lopes, Equipe de DF e SP

www.colunaesplanada.com.br - contato@colunaesplanada.com.br - Caixa Postal 1980 - CEP 70254-970 - Brasília DF

HYUNDAI

HYUNDAI | NEW THINKING. NEW POSSIBILITIES.

TODA A LINHA HB20 AGORA COM

TAXA 0%

*imagem ilustrativa

HYUNDAI HB20
COMFORT PLUS 1.0 FLEX

ENTRADA DE 60% + 36X
R$ 530,98
TAXA: 0,99% a.m.

OU À VISTA
R$ 37.880,00

CONFIANÇA
GARANTIA HYUNDAI 5 ANOS
SEM LIMITE DE QUILOMETRAGEM
GARANTIA DE FÁBRICA DE 5 ANOS
CONSULTE CONDIÇÕES

HYUNDAI HB20S
COMFORT PLUS 1.0 FLEX

*imagem ilustrativa

ENTRADA DE 60% + 36X
R$ 580,69
TAXA: 0,99% a.m.

OU À VISTA
R$ 41.565,00

UM DOS MENORES CUSTOS DE MANUTENÇÃO DO SEGMENTO.

		1.0 MT	1.6 MT/AT
10.000 km	Itens*	R$ 119,13	R$ 130,73
	Mão de Obra	GRATUITA	GRATUITA
	Total	R$ 119,13	R$ 130,73

		1.0 MT	1.6 MT/AT
20.000 km	Itens*	R$ 168,06	R$ 179,66
	Mão de Obra	GRATUITA	GRATUITA
	Total	R$ 168,06	R$ 179,66

		1.0 MT	1.6 MT/AT
30.000 km	Itens*	R$ 249,58	R$ 223,03
	Mão de Obra	R$ 135,00	R$ 135,00
	Total	R$ 384,58	R$ 358,03

HYUNDAI HMB | SLAVEL

(45) 3333-9999
Av. Brasil, 1160
JD. Gramado
Cascavel - PR

experience Hyundai

Respeite os limites de velocidade.

HYUNDAI FINANCIAMENTOS

Taxa de juros do financiamento integralmente subsidiada pela Hyundai Motor do Brasil Ltda. para contratos de financiamento na modalidade CDC, Firmados com a Hyundai Financiamentos (Aymoré Crédito, Financiamento e Investimento S.A.): 50% de entrada e saldo em até 12 parcelas com taxa de juros para o financiamento de 0% a.m. e 0% a.a. e 30 dias de carência para pagamento da 1ª parcela. Condições válidas para o financiamento de qualquer um dos veículos 0 km da Linha Hyundai HB20, HB20S e HB20X - motores 1.0 L Flex e 1.6 L Flex - equipados com câmbio manual ou câmbio automático. As operações de crédito estão sujeitas a cobrança de IOF e Tarifa de Cadastro, que serão incluídas no CET. O CET - Custo Efetivo Total - irá variar de acordo com os valores, prazos e demais condições escolhidas pelo cliente e será informado ao cliente antes da contratação. Simulação de financiamento realizada para os veículos 0 km modelo Hyundai - Plano 1: HB20 Comfort Plus com áudio Hyundai 1.0 L Flex (A520), câmbio manual, ano de fabricação/modelo 2014/2015 - preço à vista R$ 37.880,00, pintura sólida e frete incluso, sendo 60% de entrada (R$ 22.728,00), saldo em 36 parcelas mensais fixas de R$ 530,98, com vencimento da primeira parcela em 30 dias após a contratação, IOF e Tarifa de Cadastro financiados e inclusos no valor das parcelas. Taxa de juros para o financiamento simulado é de 0,99% a.m. e 12,55% a.a. O CET - Custo Efetivo Total - da operação simulada é de 1,29% a.m. e 16,63% a.a.. Plano 2: HB20S Comfort Plus 1.0 L Flex (OCN A543), câmbio manual, ano de fabricação/modelo 2014/2015 - preço à vista R$ 41.565,00, pintura sólida e frete incluso, sendo 60% de entrada (R$ 24.939,00), saldo em 36 parcelas mensais fixas de R$ 580,69, com vencimento da primeira parcela em 30 dias após a contratação, IOF e Tarifa de Cadastro financiados e inclusos no valor das parcelas. Taxa de juros para o financiamento simulado é de 0,99% a.m. e 12,55% a.a. O Custo Efetivo Total - CET da operação simulada é de 1,26% a.m. e 16,25% a.a. As prestações podem variar de acordo com o valor de registro do contrato. Parcelas mensais calculadas com base em preços e condições praticadas na cidade de São Paulo. Promoção válida até 30/09/2014. Não estão incluídos os preços de acessórios, documentação, manutenção ou qualquer outro produto ou serviço ofertado pela Concessionária. Condições sujeitas a análise e aprovação do crédito e demais condições do produto vigentes na data da contratação. Para mais informações consulte as Concessionárias Hyundai Motor Brasil participantes. Garantia Hyundai 5 anos. Uso particular: garantia de 5 anos, sem limite de quilometragem. Uso comercial: garantia de 5 anos ou 100.000 km, o que ocorrer primeiro. Termos e condições da Garantia Hyundai estão estabelecidos no Manual de Garantia do veículo, assim como no Manual do Proprietário. A Hyundai Motor Brasil informa que os serviços previstos no plano de manutenção periódica são suficientes para assegurar uma adequada manutenção do veículo, conforme disposto no Manual do Proprietário e de Garantia. Consulte os Manuais. Para revisões por tempo, demais revisões, revisões de outros modelos e outros serviços não indicados na tabela, informe-se com seu Consultor de Serviços. A tabela de custos de manutenção com preços garantidos é válida até 30/9/2014. A Linha Hyundai HB20 está em conformidade com o Programa de Controle de Poluição do Ar por Veículos Automotores - PROCONVE. Preserve a vida. Use o cinto de segurança. As imagens dos veículos e de seus itens são meramente ilustrativas. Para mais informações acesse o site www.hyundai.com/br ou ligue para o Call Center Hyundai Motor Brasil: 0800-7703355.

informe Paraná

RUTH BOLOGNESE De Curitiba

Do que não se fala

Espantoso mesmo nesta campanha eleitoral brasileira é a presidente Dilma declarar que está gastando algo em torno de R$ 120 milhões, só no primeiro turno, e tudo ficar por isso mesmo. Poucos, pouquíssimos brasileiros sabem exatamente o que significam R$ 120 milhões, e muito menos o que se deve fazer para ganhá-los.

Assunto tabu

Mais espantoso ainda é que 700 mil mulheres se submetam a abortos clandestinos no Brasil, por ano. 200 mil delas vão parar nos hospitais do SUS por causa dos procedimentos errados e muitas morrem sem assistência nenhuma. Duas jovens cariocas morreram nesta semana depois de pagarem, cada uma, R$ 4 mil para abortar.
E mesmo com duas candidatas à Presidência, o assunto é tabu e, quando mencionado, vai para a esfera religiosa.

Desinformação

No fundo, no fundo, os 45 dias de campanha eleitoral, em todos os níveis, se transformaram num labirinto de bobagens, onde a maioria dos candidatos mergulha na mentira, a favor de si e contra o adversário. Os políticos mais honestos – sim, eles existem - se constrangem, mas se não participarem do jogo, vão pro buraco.

Os sem entrevistas

Os candidatos Roberto Requião (PMDB) e Gleisi Hoffmann (PT) marcaram e faltaram a entrevistas com um dos maiores portais de notícias do Estado, o Bem Paraná. Requião é freguês nesse quesito e já desmarcou sabatina até com a Gazeta do Povo, que publicou duas páginas em branco com as perguntas não respondidas.

Requião em ação

E Requião continua ameaçando com a hecatombe contra o governador Beto Richa no horário eleitoral de segunda-feira.
Ai que tééédio!

Reverência a Marina

Quem viu, conta: na rápida passagem por Curitiba, a presidenciável Marina Silva mostrou que a campanha dela é diferente das demais. Nada de churrascos com maionese, de sanduiches e correrias típicas do momento.

Calma e quieta

Mesmo atrasada, Marina se recolheu numa espécie de camarim, com poucos membros da equipe, para degustar algumas frutas, antes da entrevista e do ato público. O tratamento dado a ela é sempre reverencial, independente da posição ocupada pelo assessor.
Praticamente sem maquilagem, Marina usa terninhos discretos e o coque já conhecido. E se mantém sempre quieta e mansa, independente do "fervo" ao redor.
É esse o estilo.

Mosquito x mosquito

A Fiocruz soltou no Rio de Janeiro milhares de Aedes aegypti com uma bactéria que impede o vírus da dengue de reproduzir e infectar humanos.
Deveriam inocular uma bactéria contra a corrupção numa geração inteira de políticos brasileiros.

Adeus à cera Canário

Uma das últimas indústrias 100% paranaenses, fundada em 1040, vai a leilão. Trata-se da Indústria Química Melanie S/A, fabricante das famosas ceras Canário, sabão Guaíra, etc. e tal, que ocupa também um dos últimos grandes espaços na área central de Curitiba.
O lance mínimo gira em torno de R$ 50 milhões.

André Vargas

O TSE (Tribunal Superior Eleitoral), julga hoje se André Vargas deve perder o mandato de deputado Federal por desfiliação partidária. O pedido, e isso é que deve doer em André, veio do PT, por causa dos presentes que ganhou do amigo Alberto Youssef, o doleiro de R$ 10 bilhões.

DALTÔNICAS
De enganos

No quarto do hospital o rapaz entra, paramentado de verde, e pergunta pela paciente. A acompanhante, daquelas bem atrapalhadas, responde: "Ela está no banheiro, mas você pode ir limpando o quarto". Ele diz que vai esperar.
É o médico, um dos melhores cirurgiões de Curitiba.

www.oparana.com.br - ruthbolognese@gmail.com

Informe da redação

editoria e colaboradores

Bom momento

Aécio Neves (PSDB) vem hoje a Curitiba no melhor momento de sua campanha à Presidência da República desde a entrada de Marina Silva (PSB) na disputa. Todas as pesquisas divulgadas nos últimos dias o colocam em franca ascensão e com chances reais de ir para o segundo turno contra Dilma Rousseff (PT).

Cinco pontos

A cada nova pesquisa, Aécio tem aparecido mais próximo de Marina. Na mais recente, do instituto Vox Populi, a diferença entre os dois caiu para apenas cinco pontos percentuais (22% a 17%), animando ainda mais o candidato tucano e seu staff.

Em Pinhais

Em sua terceira visita ao Paraná desde o início da campanha – ele já esteve em Curitiba e Cascavel – Aécio estará nesta quinta-feira em Pinhais, na Região Metropolitana da Capital. As 19h, no Expotrade, ele participará, ao lado do governador Beto Richa, de um grande encontro político com representantes dos partidos de sua coligação e simpatizantes de sua candidatura.

Por telefone

A partir de hoje, o eleitor paranaense que tiver dúvidas sobre questões relativas às eleições, como local de votação e justificativa eleitoral, poderá telefonar para a Central de Atendimento ao Eleitor do TRE através do telefone (041) 3072 4780. O plantão funcionará de segunda a sexta, das 9h às 19h e no sábado e domingo, das 13h às 17h. No fim de semana das eleições, funcionará das 9h às 17h no sábado e das 7h às 17h no domingo.

Urnas

Os quatro cartórios eleitorais de Cascavel iniciaram ontem a geração de mídia, carga e lacração das 731 urnas que serão usadas nas eleições gerais deste ano. Os trabalhos foram abertos pela 143ª e pela 185ª Zonas Eleitorais e prosseguirão até sábado.

Data marcada

Ganso e a esposa têm prazo de 10 dias para apresentar a defesa prévia no processo. Até ontem apenas o vereador havia constituído advogado para defendê-lo. A primeira audiência foi marcada para o dia 5 de novembro, no Fórum Eleitoral.

Em análise

Quanto ao processo criminal envolvendo Paulo Bebber (PR) o juiz da 3ª Vara Criminal, Leonardo Ribas Tavares, está analisando a defesa prévia enviada pelos advogados do vereador, bem como do ex-secretário de Desenvolvimento Econômico, Luciano Fabian. Bebber foi acusado da prática do crime de concussão, e Fabian foi indiciado como coautor do mesmo crime, relativo à suposta cobrança de propina para acelerar a aprovação do projeto do Loteamento Riviera.

Decisão

A expectativa é que nos próximos dias o magistrado decida se aceita ou não a denúncia da Promotoria de Justiça contra os acusados. Bebber está preso desde o dia 1º de setembro e Fabian pediu exoneração do cargo na administração de Cascavel na semana passada. Ambos negam as acusações.

Esposa citada

A esposa do vereador Ganso sem Limite (foto), Viviane Oliveira Machado, também foi citada pela Justiça Eleitoral na ação que apura suposta prática de crime eleitoral (captação ilícita de votos) na eleição municipal de 2012. Anteontem, a 143ª Zona Eleitoral já havia citado o vereador.

* A Câmara de Vereadores de Marechal Cândido Rondon antecipou o pagamento da primeira parcela do 13º salário dos servidores da Casa. *** Os valores foram incluídos na folha relativa ao mês de agosto. *** Nesta quinta-feira será realizada audiência pública de prestação de contas do segundo quadrimestre de 2014 da Prefeitura de Palotina. *** Os dados serão apresentados pela Secretaria de Finanças à Comissão de Finanças, Orçamento e Fiscalização do Legislativo.** * A audiência está marcada para as 14h e é aberta ao público.

edição: Miguel Portela - editoria@oparana.com.br

CASO BEBBER

Promotoria vai investigar uso da Guarda Patrimonial

Caso envolve o uso de servidores na vigilância do vereador preso

Cascavel - A 7ª Promotoria de Justiça abriu inquérito ontem para apurar suposto ato de improbidade administrativa praticado pelo diretor da Guarda Patrimonial, Lauri Dall Agnol, que autorizou o uso de guardas patrimoniais para escolta do vereador Paulo Bebber, que está preso no posto Tenente Edy do Corpo de Bombeiros, no Bairro São Cristóvão, em Cascavel.

O vereador foi transferido anteontem da carceragem da 15ª SDP (Subdivisão Policial), conforme determinação da 3ª Vara Criminal. Uma viatura e dois guardas patrimoniais permaneceram no posto Tenente Edy do Corpo de Bombeiros até ontem.

O ato chamou a atenção do titular da 7ª Promotoria, Sérgio Machado, que encaminhou ofícios para a Guarda Patrimonial e o Corpo de Bombeiros pedindo explicações sobre o caso. Em entrevista concedida anteontem, o comandante do 4º Grupamento do Corpo de Bombeiros, major Fernando Raimundo Schunig, informou que a guarda do vereador seria compartilhada entre a Polícia Militar e a corporação, com o apoio da Guarda Patrimonial nos dias de visita, às sextas-feiras.

A assessoria de imprensa da prefeitura esclareceu que a Guarda Patrimonial não fez a escolta de Bebber, mas confirmou a designação de dois guardas para dar apoio aos bombeiros no primeiro dia. O pedido teria sido feito pelo comando do Corpo de Bombeiros.

A assessoria informou ainda que os dois guardas deixaram o local ontem e voltaram para os seus respectivos locais de trabalho, um na UPA Veneza e outro no Ginásio de Esportes Ciro Nardi, depois que a PM e o Corpo de Bombeiros ajustaram o serviço de segurança na unidade.

Justiça Eleitoral faz arrastão e recolhe propaganda eleitoral

Cascavel - A Justiça Eleitoral já aprendeu diversas propagandas eleitorais irregulares em Cascavel. Cavaletes, placas e bandeiras estavam em canteiros, rotatórias de avenidas e até trevos, atrapalhando motoristas e pedestres.

As autuações estão sendo feitas pela 184ª Zona Eleitoral, que é a responsável pela fiscalização da propaganda de rua no Município. "Fizemos uma nova operação nas vias para verificar se os candidatos estavam cumprindo as notificações feitas pela Justiça Eleitoral. A maioria deles cumpriu e alguns recolocaram as propagandas eleitorais irregulares, que foram recolhidas", afirmou a chefe da 184ª Zona Eleitoral, Priscila Bachio.

Todo o material está armazenado no Fórum Eleitoral. As novas autuações feitas foram encaminhadas para o juiz eleitoral Leonardo Ribas Tavares, que decidirá pela aplicação de multa aos candidatos infratores. De acordo com o juiz, não será tolerado o abuso por parte dos candidatos.

De acordo com a Lei Eleitoral, cavaletes e placas podem ser instalados nas vias públicas das 6h às 22h, desde que não atrapalhem a circulação. Faixas e cartazes com até 4 metros quadrados só podem ser afixados em imóveis particulares. Em caso de desrespeito, os candidatos são notificados e, caso não retirem a propaganda em até 48h, recebem uma multa que varia entre R$ 2 mil e R$ 8 mil.

Apesar do grande número de publicidade política nas vias, alguns candidatos tiveram a iniciativa de retirá-la desses locais. Foi o caso do deputado federal Alfredo Kaefer (PSDB), que disputa a reeleição. Segundo ele, a medida atende à reclamação da população em relação à poluição visual na cidade.

TOLEDO | Câmara realiza sessão extraordinária esta quinta

PAULO TORRES

A Câmara Municipal realiza sessão extraordinária hoje para apreciar um total de sete projetos de lei e de resolução, dentre eles os que concedem o título de Cidadania Honorária do Município a Enio Luiz Perin, Gelson Leonardi, Maria Inês Borges Mânica e Leonardo Petreli. O principal tema da pauta, entretanto, será o que implanta o Programa Cidade Amiga no lugar do Conhecendo Toledo, subsidiando o transporte coletivo aos domingos. A proposta foi detalhada ontem em reunião da Comissão de Desenvolvimento Urbano, Obras, Viação e Transporte com representante da empresa Sorriso.

Doações de órgãos crescem 90%

O número de doadores efetivos de órgãos cresceu 90% em seis anos no Brasil, de acordo com o Ministério da Saúde. Os dados foram divulgados ontem no Memorial JK, em Brasília, e consideram o período entre 2008 e 2013. O evento marcou o começo da semana de comemoração do Dia Nacional da Doação de Órgãos.

PARANÁ

Mais de 88% das famílias estão endividadas, aponta Fecomércio

Há três anos consecutivos os paranaenses figuram na lista dos maiores devedores do Brasil

Curitiba - O número de paranaenses endividados se mantém estável e chega a 88,4% em setembro. O dado faz parte da Peic (Pesquisa Nacional de Endividamento e Inadimplência do Consumidor), elaborada pela CNC (Confederação Nacional do Comércio de Bens, Serviços e Turismo) e divulgada pela Fecomércio-PR (Federação do Comércio de Bens, Serviços e Turismo do Paraná). Em agosto, o porcentual de famílias com dívidas foi de 88,8% e, em setembro do ano passado, o índice era de 86,4%. As dívidas pesquisadas são referentes a cheques pré-datados, cartão de crédito, cheque especial, carnês de loja, empréstimo pessoal e prestação de carro ou casa.

Em relação a agosto, o número de famílias com contas em atraso é praticamente o mesmo, com leve variação de 23,8% para 23,6% em setembro. No entanto, em relação a setembro de 2013, a pesquisa demonstra que houve um pequeno aumento nos pagamentos em atraso, quando o percentual era de 20,3%.

O mesmo acontece com a quantidade de pessoas que afirmam não ter condições de quitar as dívidas. A diferença entre agosto e setembro é mínima, com 8,4% e 8,6%, respectivamente. Em setembro de 2013, esse mesmo indicador era de 7,8%.

Há três anos consecutivos os paranaenses figuram na lista dos maiores devedores do Brasil, que possui 63,1% da população com algum tipo de conta a pagar. No entanto, não é o Estado com o maior número de inadimplentes. O percentual de famílias sem condições de pagar suas dívidas está um pouco acima da média brasileira, que ficou em 5,9% em setembro.

Para o presidente do Sistema Fecomércio, Sesc, Senac-PR, Darci Piana, a estabilidade do endividamento está relacionada à queda na intenção de consumo e sinaliza a propensão dos paranaenses em quitar suas dívidas antes de fazer novas compras.

Homicídios culposos no trânsito têm queda de 14% no Estado

Curitiba - Hoje, Dia Nacional do Trânsito, o Detran (Departamento de Trânsito do Paraná) apresenta o quadro de homicídios culposos no trânsito no Estado, a fim de reforçar as ações de prevenção de acidentes nas ruas e estradas paranaenses. Dados da Secretaria de Estado da Segurança Pública mostram que no primeiro semestre deste ano foram 845 mortes, contra 988 no ano passado.

O Paraná registrou queda de 14% no número de homicídios culposos (sem intenção de matar) no trânsito, na comparação entre o primeiro semestre de 2014 em relação ao mesmo período de 2013. Dados da Sesp (Secretaria de Estado da Segurança Pública) mostram que no primeiro semestre deste ano foram 845 mortes, contra 988 no ano passado.

"As mortes no trânsito geralmente ocorrem devido a condutas negligentes, imprudentes ou imperitas dos motoristas. São acidentes fatais que poderiam ser evitados com respeito e atenção", ressalta o diretor-geral do Detran, Marcos Traad.

No Paraná, os homens continuam sendo os que mais se envolvem em homicídios culposos no trânsito, de acordo com o último levantamento da Sesp, realizado de janeiro a junho de 2014. Das 845 mortes, os homens representaram 54% do total, enquanto as mulheres foram 13%. Em cerca de 33% dos acidentes fatais, o sexo não foi informado no registro de ocorrência.

SEBRAE PREGÃO PRESENCIAL Nº 66/2014

Objeto: REGISTRO DE PREÇO PARA FORNECIMENTO DE PRODUTOS ALIMENTÍCIOS E PRODUTOS DESCARTÁVEIS NA CIDADE DE CASCAVEL/PR.
Tipo: Menor preço
NOVA DATA DE ABERTURA: 21/10/2014
(em decorrência de adequações no edital de licitação, informamos postergação da data de abertura.)
Horário: 9 horas
Local: Avenida Presidente Tancredo Neves, nº 1262, Cascavel/PR

Edital no site: **www.sebraepr.com.br** no link Licitações

Informações: licitacoes@sebraepr.com.br ou fax pelo (41) 3330-5819
Cascavel, 25 de setembro de 2014.

José Guilherme Bialli
Pregoeiro - SEBRAE/PR

PR desburocratiza relação das empresas com o fisco

Curitiba - O governo do Estado baixou ontem decreto que reduz a burocracia na relação das empresas com o fisco. A medida permite a baixa automática de empresas, cria os portais do Contribuinte e do Contabilista, dispensa a entrega de arquivos eletrônicos e também implanta a Nota Fiscal de Consumidor Eletrônica (substitui o Cupom Fiscal) e o sistema eletrônico de importação.

A nova norma reduz a necessidade de apresentação de documentos, principalmente cópias de dados que já estão de posse da Receita Estadual. Também fica dispensada a exigência de renovação anual do laudo médico para pessoas com deficiência para a isenção do IPVA (Imposto sobre Propriedade de Veículos Automotores).

O Portal do Contribuinte permite uma relação direta com o fisco. Por meio desta página, o cidadão pode obter informações sobre seus processos sem a necessidade de deslocamento até uma das delegacias da Receita. Com o Portal do Contabilista, o profissional terá, entre outras facilidades, acesso a relatório da Receita Estadual com as pendências dos seus clientes.

GOVERNO DO ESTADO DO PARANÁ
SECRETARIA DE ESTADO DA EDUCAÇÃO
COMISSÃO PERMANENTE DE LICITAÇÃO
PARANÁ GOVERNO DO ESTADO

Republicação de Licitação
Pregão Eletrônico nº 54/2014
Republicado sob nº 66/2014
Processo nº 132373817
OBJETO : Aquisição de Gêneros Alimentícios (Canjica Branca Cozida – Contendo Sachê com Leite em Pó, Carne Bovina Cozida , Carne de Frango Cozida , Doce de Leite em Pasta, Ervilha em Conserva, Extrato de Tomate Concentrado, Feijão Carioca Cozido, Feijão Preto Cozido, Feijão Preto Cozido com Linguiça, Milho Verde em Conserva, Molho de Tomate Tradicional com Cebola e Alho, Óleo de Soja Refinado) para o Programa Estadual de Alimentação Escolar – PEAE.
Data : 08/10/2014
HORAS :09:30 hs
VALOR MÁXIMO: R$ 21.981.950,00 (vinte e um milhões, novecentos e oitenta e um mil e novecentos e cinquenta reais
O edital encontra-se à disposição no portal ou www.licitacoes-e.com.br - PREGÃO ELETRÔNICO DO BANCO DO BRASIL, pesquisa avançada e o n.º da licitação
Motivo : ALTERAÇÃO DE PRAZO

Curitiba, 23 de setembro de 2014
Comissão Permanente de Licitação

INDICADORES ECONÔMICOS

DÓLAR 24/09

	% dia	compra	venda	% mês
COMERCIAL	-1,0%	2,3830	2,3840	+6,5%
PTAX (BC)	+0,2%	2,4064	2,4070	+7,5%
PARALELO	-0,4%	2,3400	2,5500	+6,3%
TURISMO	-0,4%	2,3400	2,5300	+6,3%
EURO	-0,4%	3,0768	3,0781	+4,5%

US$ 1 É IGUAL A:		MOEDAS X REAL	
Iene	108,94	Iene	R$ 0,0221
Libra est.	0,6118	Libra est.	R$ 3,93
Euro	0,7820	Peso arg.	R$ 0,29
Peso arg.	8,428	R$1: 1.839,93 guaranis	

POUPANÇA - TR

Período/ depósitos...	Poup. antiga até 3/5/12	Poup. nova part. 4/5/12	TR
22/8 a 22/9	0,5647	0,5647	0,0644
23/8 a 23/9	0,5697	0,5697	0,0694
24/8 a 24/9	0,5888	0,5888	0,0884
25/8 a 25/9	0,6235	0,6235	0,1229
26/8 a 26/9	0,6089	0,6089	0,1084

BOVESPA 24/09

IBOVESPA: +0,50% 56.824 pontos

Ações	%	R$
Petrobrás PN	+0,50	20,23
Vale PNA	+1,50	24,40
ItauUnibanco PN	+0,78	37,35
Bradesco PN	+0,78	37,67
Lojas Renner ON	+5,17	71,80
Fibria ON	-2,36	26,07

ÍNDICES DE INFLAÇÃO

Índice em %	JUL	AGO	ano	12m
IPCA (IBGE)	0,01	0,25	4,02	6,51
IGP-M (FGV)	-0,61	-0,27	1,56	4,89
IGP-DI (FGV)	-0,55	0,06	1,60	4,63

REAJUSTE DE ALUGUÉIS

Índice	JUL	AGO	SET
IGP-M (FGV)	1,0624	1,0532	1,0489
IGP-DI (FGV)	1,0577	1,0505	1,0463

* Correção anual. Multiplique valor pelo índice

SELIC ANUAL: 11,0% | TJLP: 5,00%/ano

TABELA DO IR SETEMBRO

BASE (R$)	Alíq. %	deduzir
Até 1.787,77	-	-
De 1.787,78 até 2.679,29	7,5	134,08
De 2.679,30 até 3.572,43	15	335,03
De 3.572,44 até 4.463,81	22,5	602,96
Acima de 4.463,81	27,5	826,15

Dedução p/ dependente: R$ 179,71; **IR 2014:** sexta parcela vence em 30/09, com juros Selic de 4,51%

SAL. MÍNIMO PR (maio/2014 a abril/2015)

I	R$ 948,20	III	R$ 1.020,80
*II	R$ 983,40	IV	R$ 1.095,60

Em reais. *Faixa II: empregados domésticos.

OUTROS INDICADORES

	JUL	AGO	SET
TJLP (%)	5,00	5,00	5,00
Sal. mínimo	724,00	724,00	724,00
UPC	22,43	22,43	22,43

CUSTO DA CONSTRUÇÃO (CUB)

R$/m2	JUL	AGO	%m	%ano	%12m
Paraná	1.200,32	1.203,76	0,29	5,07	5,96
Norte	1.182,77	1.191,47	0,74	6,30	7,77
Oeste	1.191,35	1.195,74	0,37	5,44	6,19

PREVIDÊNCIA COMP. SETEMBRO

Empresário/empregador
Contribui com 11% sobre o pró-labore, de R$ 724,00 (R$ 79,64) a R$ 4.390,24 (R$ 482,93), através de GPS..

Autônomo
1) Quem só recebe de p. físicas: recolhe 20% entreR$ 724,00 (R$ 144,80) a R$ 4.390,24 (R$ 878,05). **2)** Recebe de jurídicas: a empresa recolhe 11% sobre máximo de R$ 4.390,24 (R$ 482,93) e desconta autônomo. **3)** Recebe de jurídicas e físicas: desconto de 11% sobre o que recebe de jurídicas até R$ 4.159,00 (R$ 457,49). Se não atingir este teto, recolhe 20%, sobre diferença até R$ R$ 4.159,00. **4)** Aut. especial: sobre R$ 724,00, recolhe 5% (donas de casa, Lei 12.470/2011 ou 11% (demais especiais), mas só aposentapor idade.

Facultativo
Contribui com 20% sobre R$ 724,00 (R$ 144,80) a R$ 4.390,24 (R$ 878,05), através de carnê..

Assalariados

Salários até R$ 1.317,07	8%
de R$ 1.317,08 até R$ 2.195,12	9%
de R$ 2.195,13 até R$ 4.390,24	11%

Emp. domésticos	Alíq. %	R$ mín	R$ máx
Empregado	8 a 11	57,92	482,93
Empregador	12	86,88	526,83
Total	20 a 23	144,80	1.009,76

Venc.: empresas 20/10 e pessoas físicas 15/10

MERC. RURAL

PREÇO PRODUTOR (DERAL/SEAB)

Em 24/09	PR	DIA	30d.	Casc.
SOJA	53,74	2,0%	-6,8%	54,00
MILHO	17,99	0,3%	-3,0%	17,80
TRIGO	29,82	0,0%	-9,3%	30,00
BOI GORDO	126,78	-0,1%	4,6%	126,00
FRANGO	2,29	-1,3%	4,1%	1,86

BOLSA DE CHICAGO

Em 24/09	CONT.	FECH.	DIA	30d.
SOJA	nov/14	936,75	0,50	-10,1%
FARELO	out/14	316,40	-0,70	-13,8%
MILHO	dez/14	329,50	4,00	-11,3%
TRIGO	dez/14	480,25	4,25	-14,6%

LOTES/ATACADO (AgDOSSIÊ:DINHEIRO)

Em 24/09	PRAÇA	R$	SEM	30d.
SOJA	Cascavel	58,00	-0,9%	-8,7%
SOJA	Paranaguá	59,50	1,7%	-12,5%
MILHO	Cascavel	19,00	-5,0%	-7,3%

PRODUTOR e LOTES: soja, milho e trigo em sc 60kg, boi gordo em arroba e frango em kg. CHICAGO: pontos =cents de US$ /bushel na soja (27,2kg), milho e trigo (25,4kg) e US$ tonelada curta no farelo (907kg). DIA: var. em pontos

Eike é denunciado por formar quadrilha

O empresário Eike Batista e mais sete executivos ligados à OGPar (ex-OGX) foram denunciados à Justiça Federal em São Paulo por supostos crimes de formação de quadrilha, falsidade ideológica e indução de investidores a erro, relacionados à divulgação de informações consideradas otimistas sobre o potencial das reservas de petróleo da empresa que, depois, revelaram-se infundadas.

PETROBRAS

Irregularidades em refinaria somam R$ 367 mi

Ministro-relator José Jorge destacou a Abreu e Lima como um "caso péssimo" na história da estatal

Brasília - Em relatório em avaliação no plenário ontem, o TCU (Tribunal de Contas da União) indicou que quatro contratos assinados pela Petrobrás para construir a Refinaria de Abreu e Lima, em Pernambuco, já resultaram em superfaturamento de R$ 367 milhões até abril deste ano. O relatório foi apresentado pelo ministro-relator José Jorge, que destacou a refinaria como um "caso péssimo" na história da estatal.

O ministro aponta que a Petrobrás deu reajustes entre 70% e 80% para quatro contratos de obras da refinaria, acima da média de 56% de outros contratos. "Esses reajustes estão superdimensionados", disse o ministro. Jorge destacou que os critérios de reajustes foram "inadequados" e que a Petrobrás deve adotar um novo critério para contratos vigentes até 2015. O plenário está votando se acata a avaliação de Jorge e punições que estão em discussão.

Ministro aponta que Petrobras deu reajustes entre 70% e 80% para quatro contratos de obras da refinaria

Os contratos da refinaria Abreu e Lima são alvos da Justiça em uma das ações penais decorrentes da Operação Lava Jato que acusa o grupo liderado pelo doleiro Alberto Youssef e pelo ex-diretor da Petrobrás Paulo Roberto Costa de desviar dinheiro da estatal por meio de contratos de consultoria com empresas de fachada.

A Procuradoria sustenta que o contrato "apresentou indícios de superfaturamento ou sobrepreço na execução e fornecimento de materiais". Auditoria do Tribunal de Contas da União aponta sobrepreço de R$ 446, 2 milhões.

PLASTIVEL
Indústria de Plásticos Cascavel Ltda
Sacos, Sacolas, Filmes Técnicos, Embalagens Plásticas Personalizadas.
Fone/Fax:
45.3038-4358 / 3035-4360
9969 4414
www.plastivel.com.br
BR 277 KM 596
Cascavel - Paraná

Encomendas?
Você pode estar pagando mais pelo mesmo serviço!
Escolha a BOMBONATTO e veja o custo x benefício!
TRANSPORTADORA BOMBONATTO®
Você precisa. A gente entrega!
9 anos 1970 - 2010
Cargas e encomendas de São Paulo para Toledo, Cascavel, Marechal C. Rondon, Foz do Iguaçu e região.
(45) 2103-8199
Toledo - Paraná

PREVISÃO DO TEMPO

CASCAVEL

Quinta 24/09/2014 — Pancadas de chuva e trovoadas

Sexta 25/09/2014 — Pancadas de chuva e trovoadas

Sábado 26/09/2014 — Pancadas de chuva

CRESCENTE	CHEIA	MINGUANTE	NOVA
01/10 - 16h32	08/10 - 07h50	15/10 - 16h11	24/09 - 03h13

Loterias CAIXA

NOSSOS RESULTADOS SÃO INFORMATIVOS E NÃO SUBSTITUEM OS RESULTADOS OFICIAIS.

FEDERAL concurso 4904

1º prêmio	79.566
2º prêmio	92.771
3º prêmio	84.962
4º prêmio	59.696
5º prêmio	13.981

QUINA concurso 3596
13 30 47 50 78

MEGASENA concurso 1638
01 02 38 41 42 58

DUPLA SENA concurso 1318
1º sorteio: 03 09 18 38 46 47
2º sorteio: 08 27 35 38 46 50

LOTOFÁCIL concurso 1110
01 02 03 04 06 09 10 15 17 18 19 20 22 24 25

LOTOMANIA concurso 1489
05 07 08 12 14 18 30 47 49 60 62 65 66 73 80 83 87 89 94 97

TIMEMANIA concurso 630
12 15 26 35 49 50 62

TIME DO ♥ JUVENTUS/SP

Bancários decidem greve hoje

O Sindicato dos Bancários de Cascavel e Região realiza assembleia hoje, a partir das 18 horas, no auditório do Sindicato Rural. Nesta ocasião, os bancários vão discutir a proposta apresentada pela Fenaban (Federação Nacional dos Bancos) ao movimento sindical, que prevê reajuste de 7%. A classe, que pde 12,5%, deverá rejeitar essa proposta e aprovar greve a partir de 30 deste mês.

RECURSOS DO FIA

Entidades governamentais receberão a maior parte

Cascavel - De R$ 1.140.966 que permanecem há dois anos na conta do FIA (Fundo da Infância e da Adolescência) em Cascavel, mais da metade será repassada agora às entidades assistenciais, só que boa parte vai voltar, de forma indireta, aos cofres públicos, já que os recursos vão bancar projetos de entidades governamentais.

A justificativa estaria na dificuldade na elaboração de projetos de instituições não governamentais para que possam receber o dinheiro do FIA. Problema que parece não atingir as entidades custeadas pelo poder público.

A quantia restante, que representa a soma de tudo o que chegou ao Fundo em 2012 e 2013 por meio de multas aplicadas pelo Judiciário e pela destinação do IR (Imposto de Renda) de pessoas físicas e jurídicas, será discutida na próxima semana.

O anúncio foi feito ontem pela comissão de partilha do CMDCA (Conselho Municipal dos Direitos da Criança e do Adolescente) em reunião extraordinária. A probabilidade é que esses recursos sejam incluídos na arrecadação de 2014 e sejam destinados somente no próximo ano.

Neste primeiro momento serão liberados R$ 678.706,82. Os projetos aprovados às instituições governamentais somam R$ 451.507,26. Já as entidades privadas receberão, juntas, R$ 227.199,56. O conselho oficializará a entrega no próximo mês, após evento para assinatura de convênios.

● ROMULO GRIGOLI

IFPR inscreve em concurso com vagas para Cascavel

Cascavel - O IFPR (Instituto Federal do Paraná) está com inscrições abertas para o concurso público que irá preencher 362 vagas nas carreiras de técnico administrativo em educação e docente. O edital foi publicado na última segunda-feira no Diário Oficial da União. Para o câmpus Cascavel há vagas para docentes de Geografia e Matemática. Para técnico-administrativo há vagas para técnico em contabilidade, técnico de laboratório/área: informática e assistente social. As inscrições devem ser feitas exclusivamente pela internet, por meio do site www.cetroconcursos.org.br.

CONFIRA ESTA E OUTRAS OFERTAS EM NOSSA LOJA.
(45) 2104 - 3707 - AV. BRASIL, 2262 - SÃO CRISTOVÃO - CASCAVEL/PR - WWW.BIBBOS.COM.BR

Pescador encontrado

Foi encontrado na manhã de ontem o corpo do empresário Jéferson Sieben, que estava desaparecido após um acidente de barco no lago de Itaipu, em Foz. Ele estava desaparecido desde sábado. Por cinco dias os bombeiros e a Marinha do Brasil realizaram buscas. O corpo foi encaminhado ao IML de Foz.

TOLERÂNCIA ZERO

Prisões por embriaguez caem 27,7% no Oeste

Das três delegacias da PRF, Cascavel é a que mais registrou prisões em 2014

Guaíra - A nova Lei Seca, que passou a vigorar no ano passado, aumentou o valor das multas aplicadas aos condutores flagrados dirigindo sob efeito de álcool. O custo passou de R$ 957 para R$ 1.915 e, em caso de reincidência, chega a R$ 3.830.

Essa alteração trouxe resultados somente este ano. Quem foi multado no ano passado, este ano, aprendeu a lição.

Neste ano, a redução de prisões por embriaguez pela PRF (Polícia Rodoviária Federal) teve queda de 27,7%, em delegacias de Foz, Cascavel e Guaíra. Foram 332 nos oito primeiros meses de 2013 contra 240 no mesmo período deste ano.

De acordo com o inspetor da PRF em Cascavel, Alysson Vidor, infelizmente o motorista só se conscientiza quando aperta no bolso. "Com o aumento de mais de 50% no valor, o condutor acaba pensando se vai beber e dirigir. E claro, com a tolerância zero, se ele ingerir um gole de cerveja, já pode ser autuado. Agora não se tolera mais nenhuma gota". Para que o motorista não seja multado, é necessário que o exame de sangue aponte concentração zero de álcool.

No bafômetro é tolerado um índice mínimo, mas isso se deve à margem de erro dos aparelhos. "Para 'apertar' o cerco e fazer com que os motoristas não andem alcoolizados, ficou determinado que, se o etilômetro apontar 0,05 miligrama de álcool por litro de sangue, ele já será multado".

Dentre as mudanças importantes na lei, apontadas pelo inspetor Higor Braga, da PRF de Guaíra, está a possibilidade do uso de vídeos, fotos, testemunhas e também do policial identificar a embriaguez. "Muitas vezes, para escapar do flagrante e evitar produzir provas contra si, o motorista acaba se recusando a fazer o teste de etilômetro e de sangue". Ele cita ainda que o próprio hálito etílico, os olhos avermelhados, dificuldades em ficar em pé e fala arrastada já pode levar às sansões. "Se a quantidade de álcool apontada no teste for muito alta, a embriaguez deixa de ser uma infração e se configura como crime, com pena de até três anos de prisão".

● TISSIANE MERLAK

AÍLTON SANTOS / ARQUIVO

Se o etilômetro apontar 0,05 miligrama de álcool por litro de sangue, o motorista já é multado

EM NÚMEROS

Cascavel lidera o número de prisões por embriaguez. A constatação é baseada em dados repassados pela PRF de Foz do Iguaçu, Guaíra e Cascavel a reportagem de **O Paraná**.

Conforme dados das três delegacias, o número diminuiu em toda área de abrangência das delegacias se compararmos os oito primeiros meses de 2013 e 2014.

Segundo os policiais de Cascavel, entre janeiro a agosto de 2013, 155 pessoas foram presas por dirigir embriagadas. No mesmo período de 2014, o número caiu para 132, redução de pouco mais de 14%.

Já na delegacia de Guaíra, a redução foi ainda maior: 35%. Foram 98 prisões em 2013 contra 63 no mesmo período de 2014. "Com a ampliação da fiscalização e o aumento da multa, a tendência é reduzir ainda mais", disse o inspetor Higor Braga.

A delegacia de Foz do Iguaçu foi a que registrou o menor numero de prisões de janeiro a agosto de 2014. Nos oito primeiros meses foram 45 motoristas presos, contra 79 em 2013, redução de quase 57%, a maior de toda região Oeste.

De acordo com o policial Raone Nogueira, da Delegacia da PRF de Foz do Iguaçu, o número poderia ter sido ainda maior. "De todos os testes que fizemos ao longo deste ano autuamos 210 pessoas e 45 estavam com visível estado de embriaguez. Vale ressaltar que o motorista tem a suspensão do direito de dirigir por 12 meses, além do recolhimento da habilitação e da retenção do veículo". **(TM)**

Exército realiza treinamento de guerra em bairro de Cascavel

***Cascavel** - Pelo menos 600 soldados do 33º Bimec (Batalhão de Infantaria Mecanizada) de Cascavel participaram, na manhã de ontem, de um treinamento de "ataque".*

De acordo com o sargento Euler Marinho, os soldados desceram do Bairro Morumbi e ocuparam toda a área do Conjunto Bela Vista. "Trata-se de uma doutrina nova do Exército, usando os blindados Guarani. É um padrão de ocupação de área urbana, como é feito no Iraque e no Afeganistão", explica.

A ideia, segundo ele, é ocupar e proteger uma área invadida. Para o treinamento, foram usados 36 guaranis e pelo menos 80 viaturas. "A intenção é fazer uma varredura no local, no caso de haver uma força oponente. Assim são os combates hoje, e escolhemos os blindados para a tropa chegar protegida", comenta.

Aos redores, os moradores ficaram impressionados com o treinamento. "Mudou a rotina. Quando acordei, vi a movimentação. De uma certa forma, isso impressiona", relata o entregador, Robson de Quadra. Porém, nem todos estavam tão atentos à movimentação. "Nem percebi nada. Tem tudo isso para quê?", questionou o aposentado Hélio Antunes Antônio de Souza, que saiu para ir à padaria e na volta foi abordado pela reportagem. Ao saber do treinamento, ele disse que a movimentação de militares reforça a segurança. "Nunca é demais ter uma segurança a mais, embora nosso bairro esteja bastante seguro".

O estudante Giovani Oliveira, 18 anos, diz que foi surpreendido pela operação, no caminho ao colégio. "É uma situação bastante diferente. Do nada surgiram os militares e os blindados. É algo que impressiona".

● TATIANE BERTOLINO
JOSIMAR BAGATOLI

Bandidos explodem duas agências bancárias em Maripá

JULIANO BORTOLON

Agências ficaram completamente destruídas

Maripá - Bandidos fortemente armados com fuzil e pistola arrombaram duas agências bancárias, na madrugada de ontem em Maripá. Para explodir os caixas, eles usaram dinamites que, com a força da explosão, ficaram completamente destruídos.

As agências, que ficam a uma distância de aproximadamente 200 metros uma da outra, ficam na Avenida Farrapos, centro da cidade, e foram explodidas simultaneamente.

No momento da explosão, uma van com trabalhadores que passava pelo local foi tomada de assalto. Com todos os trabalhadores dentro, os bandidos foram até o portão de uma cooperativa, e efetuaram vários tiros, que estouraram os pneus do veículo.

Toda ação durou pouco mais de cinco minutos e contou com a participação de aproximadamente dez homens, que acabaram fugindo em um Honda Civic, um Ford Focus, e um GM/Astra, encontrado abandonado em uma estrada que liga Maripá a Assis Chateaubriand. Policiais de toda região foram mobilizados no intuito de localizar a quadrilha, que teria fugido parte para Toledo e outros para Guaíra.

● TISSIANE MERLAK

panorama policial

Adolescentes

Foi condenado ontem, em Campo Mourão, a 36 anos de prisão por duplo homicídio qualificado e ocultação de cadáveres, Raimundo Gregório da Silva, 56 anos, conhecido como "Maníaco da Fossa". Ele é assassino confesso de duas alunas que estudavam no colégio onde ele trabalhava como zelador. Os crimes ocorreram em 2008 e 2010. As duas estudantes foram mortas com golpes de marreta, incinerados e as cinzas espalhadas em uma horta que abastecia a merenda escolar. Ele deve cumprir pena no presídio de Cruzeiro do Oeste, onde está preso desde 2010.

Carro roubado

Policiais militares do Batalhão de Fronteira recuperaram na noite de terça-feira, em Terra Roxa, uma GM/Montana com queixa de roubo em Curitiba. Os policiais avistaram um comboio de carros na comunidade Bela Vista e os motoristas, ao perceberem a aproximação, fugiram em direções opostas, abandonando a Montana. O motorista acabou fugindo e dentro do carro foram encontradas 32 caixas de cigarros contrabandeados do Paraguai. Com placa clonada, a Montana havia sido roubada no dia 18 de fevereiro na capital paranaense.

Caminhão

Um caminhão furgão com placas de Pinhão foi alvo de um arrombamento na noite de terça-feira, no pátio de um posto de combustíveis às margens da BR-163, em Marechal Cândido Rondon. Segundo o motorista, o cadeado da porta foi cortado e do interior do furgão foi furtada uma bolsa contendo dinheiro e diversas folhas de cheque. Testemunhas disseram que viram três rapazes suspeitos perto do caminhão, mas até o fechamento desta edição ninguém foi localizado nem o dinheiro e os cheques recuperados.

Mãe denuncia filho

Uma mãe denunciou o próprio filho à polícia na noite de terça-feira, em Palotina. Aos militares a mulher disse que encontrou em meio às roupas do seu filho, um adolescente de 17 anos, algumas trouxas de maconha. O menor foi apreendido e levado, com a droga, até a Delegacia de Polícia Civil de Palotina.

Ônibus assaltado

Um ônibus que transportava mulheres de Palotina foi assaltado na noite de terça-feira, na PR-444, em Apucarana. Quatro homens armados e encapuzados abordaram o ônibus. No veículo havia 51 passageiras, sendo que uma ficou ferida por um disparo de arma de fogo.

ECONOMIA

Apesar das dificuldades, Paraná cresce acima da média nacional

PIB do Estado variou 1,7% no 1º semestre contra 0,5% do brasileiro

Toledo – Artigo escrito pelo presidente do Ipardes (Instituto Paranaense de Desenvolvimento Econômico e Social), o economista Gilmar Mendes Lourenço, inspirou ontem reflexões entre líderes do setor produtivo. Publicado em alguns jornais do Estado na edição de quarta-feira, o texto aponta dificuldades em âmbito nacional e observa que, apesar do cenário, "o Paraná, por meio das transformações plantadas em seu aparelho de negócios, nos anos recentes, encontra-se menos vulnerável aos ciclos de instabilidade no circuito nacional e mais apto a liderar a retomada sustentada do crescimento econômico brasileiro".

O presidente da Faciap, a Federação das Associações Comerciais e Empresariais do Paraná, Rainer Zielasko, que é de Toledo, concorda com Gilmar: "Características específicas, apoiadas com força em setores como o do agronegócio, fazem que aqui as condições sejam mais favoráveis comparativamente à de outros pontos do País". E o resultado não pode ser outro, conforme Rainer, quando o governo reconhece a importância e o dinamismo da produção, de onde saem empregos, oportunidades, desenvolvimento e também impostos. "Com um pouco de apoio e confiança, os empresários procuram render o máximo".

Embora reconheça que a situação do Paraná é melhor do que a média nacional, o presidente da Faciap entende que o Estado também sofre as consequências de algumas ações que partem do governo central. "A União exerce forte interferência em áreas importantes, a exemplo da econômica, na qual a sua presença deveria ser mais discreta. Com isso, qualquer movimento que parte de Brasília é cuidadosa e meticulosamente analisado pelo mercado, que reage de forma praticamente imediata".

O crescimento paranaense e de toda a economia nacional seria muito mais evidente caso as reformas que há tanto esperam no Congresso saíssem de uma vez por todas das gavetas. "Sem elas, o País limita demais suas chances de flexibilidade econômica, não consegue acompanhar a competitividade mundial e deixa principalmente a indústria absurdamente vulnerável". Não fossem os sucessivos saldos da balança comercial, que apesar do aperto e da inexistência de políticas confiáveis de longo prazo, o Brasil estaria em sérias dificuldades econômicas, segundo o presidente da Coopavel, Dilvo Grolli.

Excesso de normas e leis custa R$ 45 bilhões por ano às empresas em todo o Brasil

NO CÉU

Em comparação ao cenário brasileiro, em recessão técnica e em constante avaliação para baixo do PIB de 2014, no Paraná, estamos no céu, afirma o presidente da Caciopar (Coordenadoria das Associações Comerciais e Empresariais do Oeste do Paraná), Sergio Marcucci. Além da adoção de medidas de desoneração e do diálogo fácil do governo estadual com os setores produtivos, o quadro no Estado não é dos mais graves devido, segundo Marcucci, a alguns fatores bem pontuais. "Embora uma região tenha se desenvolvido mais que outra, o interior paranaense tem uma economia dinâmica". Mas o grande trunfo, conforme ele, está no modelo cooperativista, que apenas no Oeste vai injetar em 2014 R$ 15 bilhões na economia regional.

A situação brasileira estaria melhor, consensuam especialistas e líderes empresariais, caso a burocracia fosse menor. O excesso custa R$ 45 bilhões por ano às empresas, que precisam contar com equipes cada vez maiores e especializadas para gerir um emaranhado complexo de normas e legislações. Conforme o IBPT, Instituto Brasileiro de Planejamento e Tributação, no ano passado no Rio Grande do Sul houve 472 alterações ou criações de normas e em São Paulo, 360 - a média foi de 185 em todo o País. "Em vez de produzir e gerar empregos, o empresário fica preocupado com os riscos da complexidade legal, em grande medida desnecessária", segundo Sergio Marcucci.

● JEAN PATERNO

SIMPLIFICAÇÃO

O presidente da Junta Comercial do Paraná, Ardisson Naim Akel, reconhece que a situação econômica nacional não é das mais fáceis, porém também afirma que no Estado a situação, em comparação com à de outros entes da Federação, é privilegiada. O recuo na abertura de empresas aqui nos sete primeiros meses de 2014, comparativamente com igual período do ano passado, está na casa de 13%, mas em outras regiões a diminuição está próxima de 30%. A Jucepar é uma das artífices na busca da simplificação. Um programa em andamento espera reduzir para apenas cinco dias a abertura de empresas no Paraná – hoje, consome 60 dias no Estado e, em média, 107 no Brasil. *(JP)*

CONSIDERAÇÕES

Em seu artigo, Gilmar Mendes Lourenço faz alguns apontamentos importantes. Acompanhe:

■ Estiagem provocou quebra na safra de verão; houve encolhimento da indústria e, sem orientação macroeconômica, houve recuos em ramos como o da metalmecânica

■ As perdas no agronegócio foram compensadas pela conjuntura de preços globais, bastante elevados

■ Carro-chefe da estrutura produtiva regional, entre janeiro e junho de 2014, foi o setor de serviços, exibindo expansão de 4%, contra 1,1% para o Brasil, graças à conjugação virtuosa entre os desdobramentos dos investimentos em infraestrutura em execução por parte do governo estadual

■ Paraná preservou o terceiro lugar na geração líquida de ocupações com carteira assinada entre os estados brasileiros, entre janeiro e julho de 2014; boa parte desses empregos foi gerada no interior - no Oeste, principalmente em Cascavel e Foz do Iguaçu.

panorama regional

regional@oparana.com.br

Experimental

DIVULGAÇÃO

Acaba de ser lançado projeto experimental de reflorestamento em áreas nas aldeias indígenas de Nova Laranjeiras, Espigão Alto do Iguaçu e Laranjeiras do Sul. De acordo com a gerente da Araupel, Renata Pisoni, os técnicos da empresa vão fazer levantamento das áreas para ver a melhor forma de contribuir com o projeto, que assegura apoio na disponibilização de mudas e na assessoria técnica de plantio e cultivo.

Apoios

Vereador por quatro vezes e presidente da Câmara de Guaraniaçu em duas, Osmário Portela (PDT) defende as eleições de Berto Silva (PSC) para a Assembleia Legislativa, de Dilceu Sperafico (PP) para a Câmara Federal e de Alvaro Dias (PSDB) para o Senado. Ela trabalha também para dois tucanos a cargos majoritários – Beto Richa, ao governo do Estado, e Aécio Neves, à presidência.

Recursos

Vereadores de Guaraniaçu aprovaram nesta semana o projeto 058/2014 de autoria do Executivo referente à abertura de crédito no orçamento do município de R$ 1,28 milhão. Esses recursos devem ser utilizados para recapeamento e pavimentação das ruas Floriano Peixoto, Guido Lorençatto, Almirante Barroso, João Lopes da Silva, Duque de Caxias, David Cardoso, José Humberto Fernandes, Eudóxio Antonio Badotti e Antonio Carlos Gomes.

Contas

A Secretaria de Saúde de Maripá realizou audiência de prestação de contas referente às receitas e aplicações de recursos com ações e serviços públicos de saúde no segundo quadrimestre de 2014. O evento contou com a presença do prefeito Anderson Bento Maria, vereadores e representantes de setores organizados.

Inscrições

O município de Missal, a Companhia de Habitação do Paraná e a Caixa Econômica Federal já começaram o cadastro de pretendentes à casa própria. Os inscritos terão a chance de participar de programa que vai construir 127 moradias no município, dessas 30 do FAR, o Fundo de Arrendamento Residencial. As inscrições prosseguem até o dia 30 de setembro, na Escola do Trabalho, na rua Dom Pedro I, 225. O horário de atendimentos é das 9h às 17h.

População

População estimada para 2014 em Missal, segundo o IBGE, é de 10.830 moradores. Conforme o Censo de 2010, o município tinha 10.474 habitantes, aumento de 3,39%, ou 356 pessoas.

Seletivo

Estão abertas inscrições para processo seletivo da Companhia de Desenvolvimento de Marechal Cândido Rondon, visando ao preenchimento de 13 vagas de serviço temporário, sob o regime da CLT, pelo prazo de um ano. Elas devem ser feitas no endereço eletrônico www.saber.srv.br ou no link disponível no site da prefeitura, até o dia 8 de outubro. A taxa de inscrição é de R$ 40. A prova escrita será dia 19 de outubro.

Praças

Técnicos e engenheiros da Prefeitura de São Miguel do Iguaçu vistoriaram três praças que receberão academias ao ar livre. A vistoria é necessária para a elaboração do orçamento. Serão beneficiadas as praças do Noé Nunes de Medeiros, no Jardim Social; Praça do Coração, na região da Gaúcha; e a praça do distrito de Santa Rosa do Ocoí. Conforme o prefeito Claudio Dutra (PR), os recursos são oriundos do Ministério do Esporte que destinou R$ 117 mil para as obras.

Inauguração

A Primato Cooperativa Agroindustrial inaugura hoje empreendimento que vai gerar 80 novos empregos em Toledo. É uma unidade, de 600 metros quadrados, dotada de panificadora, cafeteria, açougue, rotisseria e uma gama de outros produtos.

Biocombustível

Será realizado hoje o 2º Seminário de Bioenergia e Biocombustível do Mercosul, no Parque Tecnológico de Itaipu, em Foz do Iguaçu. O professor-doutor Edson Antonio Alves da Silva, docente da Unioeste, preside o evento, promovido em conjunto com todas as universidades estaduais do Paraná. O objetivo é reunir agentes das universidades, institutos de pesquisa, setor produtivo, órgãos do governo que desenvolvem pesquisas e atuam na área de Bioenergia e Biocombustíveis no Brasil e no Mercosul, buscando ampliar a rede de cooperação acadêmico-científica entre os países, construir parcerias e aprimorar os estudos na área de energias renováveis. A expectativa do segundo Simpósio é receber cerca de 300 participantes.

Guaíra abre corredor a pequenas embarcações

Guaíra - Em atenção à revindicação de pescadores, Guaíra realiza obras de readequação na região conhecida como "prainha". Devido à redução do reservatório de Itaipu, quem utiliza pequenas embarcações tinha dificuldades para ter acesso ao reservatório. O governo municipal, em parceria de Itaipu, realiza uma série de serviços no local.

A operação inclui limpeza da margem com a retirada de areia e terra e a criação de uma espécie de corredor para facilitar a circulação de pequenas embarcações naquele ponto da represa. Mesmo com períodos de chuvas considerados regulares na região, o nível do reservatório depende com força da recepção de água principalmente da região Sudoeste, que enfrenta há meses um intenso período de estiagem.

"Essa é uma demonstração da sensibilidade do poder municipal com as pessoas precisam se locomover com facilidade pelo lago", afirma o responsável pela Coordenadoria de Pesca, José Cirineu Machado.

Cirineu informa que devido ao recuo do nível nas últimas semanas, esse é o melhor ponto para atender à reivindicação. A previsão é de que os serviços sejam concluídos ainda nesta semana.

FURNAS

Vendaval derruba quatro torres em Cafelândia

Transmissão não foi interrompida e trabalhos de recuperação terminam em dez dias, afirma direção de estatal

Cafelândia – Quatro torres do circuito 3 da Linha de Transmissão Foz do Iguaçu-Ivaiporã (765 kV) de Furnas foram derrubadas ontem no município de Cafelândia em consequência de tempestade com fortes rajadas de vento que atingiu o Paraná. As torres, que possuem em média 43,3 metros de altura e pesam 14 toneladas, integram o Sistema de Transmissão de Furnas responsável pelo escoamento da energia gerada pela Usina de Itaipu.

Em nota, a assessoria da estatal informou que o perfeito funcionamento do sistema de proteção de Furnas fez com que não houvesse qualquer interrupção no fornecimento de energia elétrica para o consumidor, bem como forneceu os dados necessários à precisa e imediata localização do ponto de falta. De posse desses dados, equipes de Furnas foram acionadas e chegaram ao local ainda pela manhã.

Os trabalhos de recomposição já foram iniciados e envolvem estrutura montada em campo que conta com 140 técnicos e equipamentos como tratores de esteira, caminhões basculantes, carreta, guindaste, além de helicóptero de apoio. A previsão é que os trabalhos sejam concluídos em até dez dias.

Além disso, segundo a Secretaria de Agricultura de Cafelândia, um aviário, localizado na comunidade de Campina, do produtor rural Aquilino Viel, foi atingido. No local, que ficou totalmente destruído, havia vários pintainhos de 12 dias. Além disso, Cafelândia registrou prejuízos em residências nos bairros Central e Santa Cruz. Os danos causados pela tempestade foram registrados ainda no Jardim das Palmeiras, local em que seis casas foram destelhadas. O Parque Industrial também foi danificado.

A Defesa Civil de Cascavel registrou 30 ligações para pedido de lonas, além de 25 destelhamentos. Houve a queda de uma árvore e alagamentos na região Norte da cidade. Na madrugada, os ventos chegaram a 60 km/h, segundo o Simepar (Sistema Meteorológico do Paraná).

Em Marechal Cândido Rondon, os ventos foram ainda mais fortes, chegando a 80 km/h. Durante o temporal, uma casa foi destelhada no bairro Barcelona. Em Toledo, foram quatro destelhamentos, cinco quedas de árvores, uma delas danificando a cobertura de uma residência. O bairro mais atingido foi o Jardim Europa.

● MARINA KESSLER

AÍLTON SANTOS

Moradores de Cascavel tiveram de improvisar para diminuir os prejuízos da chuva

Cipa promove palestra para funcionários da Lar

Medianeira - A Comissão Interna de Prevenção de Acidentes convidou o soldado Darlon e a cabo Silvana, do 14º Batalhão de Foz do Iguaçu, para palestras com funcionários do Centro Administrativo da Lar. Eles falaram sobre prevenção de acidentes no trânsito. A atividade foi promovida como uma das ações da Semana Nacional do Trânsito.

Eles orientaram sobre uso do cinto de segurança, falar ao celular enquanto se está dirigindo, educação e paciência no trânsito, falta de respeito às faixas de pedestres e dirigir sob efeito de álcool. Darlon, agente de trânsito em Foz, informou sobre diferenças entre homens e mulheres enquanto dirigem, infrações no trânsito, suspensão e cassação da carteira e direção defensiva.

Os agentes abordaram também sobre mudanças no trânsito após o aumento do fluxo de veículos nas avenidas, ruas e rodovias. Segundo eles, a frota nacional antes de 1998 era de 24 milhões de veículos e até junho de 2014 já é de 84 milhões. Mais de 180 funcionários da Lar participaram das palestras. "O objetivo é estimular a consciência no trânsito. Queremos o bem-estar dos trabalhadores", diz o presidente da Cipa, Isaías Antunes Vieira.

ASS.LAR

Policial orienta funcionários da Lar sobre cuidados no trânsito

EM CASCAVEL!
próximo à rodoviária
MACEROL ROLAMENTOS
retentores - polias - mancais
engrenagens - haste hid.
Av. Assunção, 821
(45) 3224-5252
Plantão: (45) 9912-5955

Foz recebe seminário itinerante de transporte

Foz - Hoje, das 16h às 18h, a Federação das Empresas de Transporte de Cargas do Estado do Paraná realiza a Edição 2014 do SIT – Seminário Itinerante de Transporte em Foz do Iguaçu. O evento será no Sest/Senat (rua Rufino Vilhordo, 155). As inscrições são gratuitas e podem ser feitas no site *www.fetranspar.org.br* .

O SIT reúne profissionais do setor para apresentar e discutir temas relevantes como linhas de crédito e como implantar a jornada do motorista profissional. Durante o seminário, convidados da Agência de Fomento apresentam as linhas de crédito oferecidas pelo governo do Estado. O advogado especialista na área tributária do setor de transporte de cargas, Adauto Bentivegna Filho, que é assessor executivo e jurídico do Sindicato das Empresas de Transporte de Carga de São Paulo e Região falará sobre a implantação da jornada do motorista profissional. Também participam do seminário o presidente da Fetranspar, Sérgio Malucelli, e o presidente da Atifi, Marlos Andrey Gasparin.

Encomendas?
Você pode estar pagando mais pelo mesmo serviço!
Escolha a BOMBONATTO e veja o custo x benefício!
TRANSPORTADORA BOMBONATTO
Você precisa. A gente entrega!
49 anos 1970 - 2010
Cargas e encomendas de São Paulo para Toledo, Cascavel, Marechal C. Rondon, Foz do Iguaçu e região.
(45) 2103-8199
Toledo - Paraná

Aquisivel Veículos

DE R$ 50.800,00
POR R$ 46.800,00

DE R$ 46.800,00
POR R$ 43.800,00

DE R$ 58.800,00
POR R$ 55.800,00

DE R$ 60.800,00
POR R$ 57.800,00

DE R$ 45.800,00
POR R$ 41.800,00

DE R$ 27.500,00
POR R$ 24.500,00

DE R$ 42.000,00
POR R$ 38.000,00

DE R$ 28.800,00
POR R$ 25.800,00

DE R$ 35.000,00
POR R$ 31.000,00

DE R$ 25.000,00
POR R$ 21.000,00

DE R$ 32.800,00
POR R$ 29.800,00

DE R$ 39.500,00
POR R$ 35.500,00

- ESTÁ PRECISANDO DE DINHEIRO? FINANCIAMOS SEU PRÓPRIO VEÍCULO.
- GARANTIA DE 1 ANO PARA VEÍCULOS ACIMA DE 2005.
- FAZEMOS TROCA COM TROCO.
- COMPRAMOS SEU VEÍCULO.

(45)3039-0606
Plantão (45)9854-8622

Imagens meramente ilustrativas, preços de oferta sem trocas, alguns itens mostrados e/ou mencionados são opcionais. Garantia de motor e câmbio junto a GestAuto do Brasil. Se beber não dirija, enquanto dirigir não fale no celular.

www.aquisivel.com.br

DECISÃO
METROPOLITANO DE MARCAS DE CASCAVEL
Rodada dupla
27 e 28 de setembro
Ingressos: R$ 10 para um dia e R$ 15 para os dois.
Credenciais: R$ 30

Natan Sperafico busca o primeiro título da carreira

Motivado com a vitória na categoria Marcas B, no Campeonato Paranaense no último fim de semana, em Londrina, o toledano Natan Sperafico chega motivado para a decisão do Campeonato Metropolitano de Marcas de Cascavel. A final do certame será em rodada dupla sábado e domingo, no Autódromo Zilmar Beux.

Vice-campeão do ano passado, o piloto da equipe Olinda Park Hotel/Sperafico Incorporadora/Água Mineral Itaipu/Central Saúde entra na pista como o segundo colocado na classificação da categoria Marcas A com 118 pontos, oito a menos do que o líder Leandro Zandoná.

Natan explica que com decisão, sendo em rodada dupla, com duas provas no sábado e duas no domingo, a disputa pelo título está totalmente aberta, com pelo menos dez pilotos com chances de ser campeão. "Vamos para a pista para fazer o melhor possível. O importante será evitar acidentes e torcer para que não haja quebras. Não pontuar em uma das provas pode significar adeus ao campeonato. O carro está bom vamos trabalhar para largar na primeira fila", afirma Natan, que estará em busca do primeiro título de sua carreira.

ORLEI SILVA

Vice-campeão do ano passado, o toledano Natan Sperafico busca o primeiro título da carreira neste fim de semana

Classificação da categoria Marcas A

1º)	Leandro Zandoná (Cascavel)	com 126 pontos
2º)	Natan Sperafico (Toledo)	118
3º)	Thiago Klein (Cascavel)	94
4º)	Luiz Fernando Pielak (Cascavel)	92
5º)	Leônidas Fagundes (Cascavel)	74
6º)	Guilherme Sperafico (Toledo)	73
7º)	Rodrigo Moreno/Luís Figueira (São Paulo)	52
8º)	Edoli Caus Júnior (Cascavel)	47
9º)	Daniel Kaefer (Cascavel)	40
10º)	Lúcio Seidel (Curitiba)	31
11º)	Vinicius Fagundes (Cascavel)	25
12º)	Marcel Sedano Rodrigues (Porto União)	24
13º)	Wanderlei Faust (Cascavel)	com 3 pontos

Programação começa amanhã

A programação da rodada dupla decisiva começa amanhã, com três treinos livres. As sessões serão das 13h30 às 15h10, das 15h20 às 16h20 e das 16h30 às 17h30. No sábado haverá mais um treino livre das 9h às 9h40; o treino classificatório para a 5ª etapa será das 11h às 11h20. A primeira bateria terá sua largada às 14h e a segunda às 15h50. Cada bateria terá a duração de 30 minutos, mais duas voltas.

No domingo será disputada a 6ª etapa, com treino livre das 9h às 9h40; treino classificatório das 11h às 11h20. A largada da primeira bateria será às 14h e a segunda 15h50.

Mulheres

As mulheres terão entrada de graça na decisão do Campeonato Metropolitano de Marcas de Cascavel. Os homens irão pagar R$ 10 para um dia e R$ 15 para sábado e domingo. As credenciais de boxes custarão R$ 30.

Bruna Tomaselli

Vice-líder na divisão principal, a 28 pontos do primeiro colocado, a catarinense Bruna Tomaselli (Mormaii/Bruna & Bia/Giocar Racing/JZ Racing) terá importante compromisso pela Fórmula Júnior sábado e domingo. Será a 6ª etapa da competição, que será disputada em Santa Cruz do Sul (RS), a cerca de 150 quilômetros de Porto Alegre.

Ruslan Carta

O fim de semana foi movimentado para o piloto curitibano Ruslan Carta Filho (Stetsom/Soft Automotiva/Hipervisão/AudioArt) durante a 6ª etapa do Metropolitano de Curitiba de Marcas, realizada no Autódromo Ayrton Senna, em Londrina. Como o irmão caçula Andrei Carta não pode ir para Londrina, porque foi pai na última quinta-feira, Ruslan Carta Filho correu sozinho e conquistou duas vitórias, um segundo e um quarto lugares, na provas desta etapa.

Copa Pinhais de Kart pega fogo na reta final

A Copa Pinhais de Kart pega fogo na reta final. Sábado foi disputada a 4ª e penúltima etapa no Kartódromo Internacional Raceland, em Pinhais, na Grande Curitiba. A prova foi promovida e organizada pelo Kart Clube Curitibano, com supervisão da FPrA (Federação Paranaense de Automobilismo).

Mateus da Silva foi o grande nome da categoria Cadete. Ele venceu as duas provas. Na categoria Júnior Menor, vitória de João Santos nas duas provas. A categoria Master Super Sênior foi bem disputada. Na primeira prova, vitória de Marcos Vertuoso e segunda ganhou Carlos Gonzalez. Já a categoria Master teve a vitória de Fernando Scotti nas duas provas.

MARIO FERREIRA

A categoria Cadete teve provas equilibradas e Isabelle Torres (33) conquistou o segundo lugar na segunda prova

Brasil de Kart tem inscritos de dez estados

A Copa Brasil de Kart, a ser disputada de 7 a 11 de outubro, em Itumbiara, Goiás, já conta com inscritos de dez estados. Até o fim da tarde de ontem já têm representantes na competição os estados de Goiás, Bahia, Espírito Santo, Maranhão, Pernambuco, São Paulo, Santa Catarina, Rio Grande do Sul e Paraná.

As inscrições antecipadas encerram-se na próxima sexta-feira. Os kartistas podem se inscrever pelo site da CBA (Confederação Brasileira de Automobilismo), no endereço www.cba.org.br.

MARIO FERREIRA

O paranaense John Louis está inscrito na categoria Graduados

AUTÓDROMO ZILMAR BEUX
Há 4 décadas mostrando Cascavel para o Brasil e o mundo!

Centro de Formação de Condutores SÃO JUDAS TADEU & Charm
ALTERAÇÃO DE CATEGORIA:
Ônibus e Caminhão
em 6x nos Cartões Visa e Mastercard
R. Paraná, 1918 - Cascavel/PR
(45) 3223-8690 / 9985-0011

ATLAS ferro velho
Comércio de sucatas, eixos, tubos, chapas, cantoneiras, nylon, bronze, etc.
BR 277 - KM 591
F: (45) 3224 - 3255

itaipu água mineral
DISK ÁGUA
(45) 3226 0544

SPADA ODONTOLOGIA
Rua Visconde de Guarapuava, 2125
Fone (45) 3223-4526
Cascavel/PR

RADIADORES FÓRMULA 1
(45) 3037-7080
Av. Rocha Pombo, 1382 - Nova York - Cascavel / PR

METAL NOBRE
DESIGN - DECORAÇÕES
Fábrica de corrimão e móveis em aço inox
Rua Padre Anchieta, 1281
Fone (45) 3226-8042 - Cascavel - PR
E-mail: contato@metalnobredecor.com.br

MJS Telecom
vivo 4G
(45) 3304-9004

Uso de véu islâmico volta a gerar polêmica no esporte

A seleção feminina de basquete do Catar se recusou partida contra a Mongólia, ontem, pelos Jogos Asiáticos, porque as atletas foram proibidas de usar o hijab, o véu islâmico. O jogo ocorreria na cidade Hwaseong, na Coreia do Seul. O Conselho Olímpico Asiático emitiu um comunicado após o ocorrido, pedindo compreensão às entidades reguladoras das modalidades. Também nos Jogos Asiáticos, seis tenistas desistiram de participar do evento sob ameaça de multas e suspensões da ATP.

JAPS 2014

Cascavel lidera os Jogos Abertos

Classificação foi divulgada após encerramento de mais de 50% das modalidades

Toledo – Aberta na última sexta-feira, a fase final da 57ª edição dos Japs (Jogos Abertos do Paraná) teve ontem a definição dos campeões do tênis de mesa. Com isso, a competição teve mais de 50% das modalidades encerradas, o que deu início à contagem de pontos que definirá o campeão geral deste ano. E após ver seus mesatenistas faturarem o ouro no naipe masculino, a cidade de Cascavel lidera parcialmente e extraoficialmente os Japs 2014 com 353 pontos, seguida por Maringá, com 330.

O desempenho das duas primeiras colocadas já era esperado, afinal, elas têm disputado o título geral nas últimas edições e possuem as maiores delegações da competição.

Já a campanha dos donos da casa é que tem surpreendido. Depois de ser o campeão geral da Divisão B, Toledo teve uma largada com resultados acima do esperado, especialmente no vôlei de praia feminino, quebrando a hegemonia de oito anos de Maringá. A cidade também comemorou na noite de terça-feira a dobradinha no bolão e confirmou o favoritismo na ginástica rítmica e no badminton. Com isso, é a terceira na parcial da classificação geral, com 261 pontos.

Lembrando que neste ano a fase final dos Japs ganhou o incremento das equipes que foram campeãs da fase final da Divisão B deste ano, e que auxilia suas cidades na pontuação.

Já foram encerradas as modalidades de badminton, bocha, bolão, ciclismo, ginástica rítmica, caratê, rúgbi, taekwondo, tênis, tênis de mesa e vôlei de areia. Estão em disputa, ou ainda serão iniciadas, basquete, futebol, futsal, handebol, judô, natação, vôlei e xadrez.

OS CAMPEÕES:

Badminton masculino - Toledo
Badminton feminino - Toledo
Bocha - Matelândia
Bolão masculino - Toledo
Bolão feminino - Toledo
Ciclismo masculino - Foz do Iguaçu
Ciclismo feminino - Foz do Iguaçu
GR - Toledo
Caratê masculino - Araucária
Caratê feminino - Araucária
Rúgbi masculino - Maringá
Rúgbi feminino - São José dos Pinhais
Taekwondo masculino - Cascavel
Taekwondo feminino - Cascavel
Tênis masculino - Maringá
Tênis feminino - Maringá
Tênis de Mesa masculino - Cascavel
Tênis de Mesa feminino - Campo Mourão
Vôlei de Praia masculino - Maringá
Vôlei de Praia feminino - Toledo

CLASSIFICAÇÃO GERAL PARCIAL

1°	Cascavel	318
2°	Maringá	298
3°	Toledo	242
4°	Foz do Iguaçu	134
5°	Ponta Grossa	127
6°	Pato Branco	85
7°	Campo Mourão	70
8°	Paranaguá	69
9°	S.J. dos Pinhais	64
10°	Campo Largo	63
11°	Arapongas	50
12°	Apucarana	48
13°	Franc. Beltrão	47
14°	Araucária	42
15°	Cambé	42
16°	Palotina	40
17°	Matelândia	35
18°	Guarapuava	28
19°	Paranavaí	25
20°	N. Sta. Rosa	18
21°	Teixeira Soares	18
22°	Matinhos	16
23°	Gal. Carneiro	14
24°	Tupãssi	14
25°	S.P. do Iguaçu	14
26°	Itaipulândia	12
27°	Rebouças	12
28°	Clevelândia	12
29°	Mal. C. Rondon	12
30°	Q. do Iguaçu	11
31°	Medianeira	11
32°	Pranchita	11
33°	A. Chateaubriand	11
34°	Coronel Vivida	10
35°	Chopinzinho	10
36°	Umuarama	10
37°	Bituruna	10
38°	Guaíra	10
39°	Rolândia	9
40°	Loanda	9
41°	Missal	9

Palmeiras tem "decisão" com Vitória no Pacaembu

***São Paulo** – Lanterna do Brasileirão, o Palmeiras tem um "final de campeonato" contra o Vitória, às 19h30 desta quinta-feira, no Pacaembu, pela 24ª rodada da competição.*

O confronto é encarado como uma decisão para os palmeirenses dada a proximidade das equipes na tabela de classificação. Enquanto o Verdão é o último com 22 pontos, o rubro-negro baiano é o 14º, fora da zona de rebaixamento, com 24 pontos.

E para tentar deixar a incômoda posição, o Palmeiras terá o reforço de Valdivia, que cumpriu suspensão na goleada por 6 a 0 sofrida para o Goiás. A ausência foi pelo pisão em Amaral, do Flamengo, e como seu julgamento ainda não está marcado, o Mago segue livre para atuar.

A tendência é que ele possa jogar até contra o Figueirense, domingo, em Florianópolis. O julgamento deve ser realizado na segunda-feira e Valdivia pode ser suspenso por até 12 partidas.

Já Wesley, recuperando-se de lesão, segue fora, bem como Marcelo Oliveira, Tobio, Leandro, Victorino, Fernando Prass, Eguren e Josimar.

Em contrapartida, o técnico Dorival Jr tem também o retorno de Mendieta.

NO INDEPENDÊNCIA | Santos desafia Atlético-MG

DIVULGAÇÃO

Em meio à um impasse por conta de dois meses de direito de imagem e de um mês de salário atrasados, o Santos desafia o Atlético-MG nesta quarta-feira, às 20h30, no Estádio Independência, pela 24ª rodada do Brasileirão. O atacante Robinho e o goleiro Aranha não treinaram ontem com os demais jogadores do Peixe, mas seguiram viagem. Já os experientes Edu Dracena e Arouca (foto) voltam após terem sido poupados na vitória por 3 a 1 sobre o Figueirense.

Equipe de Toledo fatura o Pan de Handebol em Cadeira de Rodas

Toledo - A equipe Atacar/Unipar/Toledo/Volvo/Oi/Prati-Donaduzzi, que representou a seleção brasileira no Torneio Pan-Americano de HCR (Handebol em Cadeira de Rodas), encerrado fim de semana em Almirante Brown, região metropolitana de Buenos Aires, na Argentina, faturou o título de campeã da competição para o País.

Das cinco categorias disputadas, os representantes da Atacar faturaram o ouro em quatro delas: HCR 7 feminino, HCR 7 masculino, HCR 4 A feminino e HCR 4 B masculino. No HCR 4 A masculino a equipe conquistou o segundo lugar.

Para os atletas da equipe toledana, representar o Brasil no torneio foi uma honra e uma oportunidade de demonstrar o compromisso com a modalidade. "Vestir a camisa verde-amarela é emocionante e também uma grande responsabilidade. Chegamos como favoritos, apesar da equipe estar praticamente renovada desde o último campeonato Sul-americano, e conseguimos manter nossa posição de grande seleção", comemorou o atleta Ronaldo Gonçalves.

Uma das partidas mais acirradas foi na final do HCR 4 B masculino, contra a Argentina. Após empate nos dois primeiros sets, a vitória ficou com o Brasil depois de uma defesa no último lance do jogo. "Foram grandes confrontos e os resultados que conquistamos são como reconhecimento de um trabalho bem elaborado pela comissão técnica e pela diretoria da Atacar", complementou Gonçalves.

JOGAM HOJE

SÉRIE A			
19h30	Botafogo	x	Goiás
19h30	Palmeiras	x	Vitória
20h30	Atlético-MG	x	Santos
COPA SUL-AMERICANA			
21h15	River Plate	x	Emelec
21h30	General Díaz	x	A. Nacional
FRANCÊS			
16h	Saint-Etienne	x	Bordeaux
ITALIANO			
15h45	Lazio	x	Udinese
ESPANHOL			
15h	Espanyol	x	Getafe
17h	Valencia	x	Córdoba

panorama esportivo

Intercontinental

O Torneio de HCR na Argentina ganhou status de Pan-americano com a presença da equipe do Panamá, que com as seleções de Argentina, Uruguai, Bolívia, Chile e Colômbia fortaleceram o handebol em cadeira de rodas nas Américas. "A vinda da equipe do Panamá foi importantes para o desenvolvimento do esporte que está avançando nos países da América Central", afirma o presidente da Associação Brasileira de Handebol em Cadeira de Rodas, o professor Décio Calegari, criador da modalidade genuinamente toledana. Ele comenta ainda que um observador de Porto Rico assistiu ao Torneio. Segundo Calegari, o HCR já está sendo praticado no Peru, França, Portugal, Inglaterra, Japão, Coréia e Austrália.

Comprometimento

A equipe Atacar/Unipar/Toledo/Volvo/Oi/Prati-Donaduzzi viabilizou a participação no Torneio Panamericano de HCR, o qual venceu representando a seleção brasileira, por meio de recursos arrecadados nas promoções junto à comunidade - como o Jantar Porco à Paraguaia, bingo e rifa -, com o apoio do Município, de empresas e de pessoas que se mobilizaram para colaborar com a viagem.

Ginástica rítmica

A atleta Angélica Kvieczynski, da Sadia/Toledo/Sesi, integrante da seleção brasileira individual, voltou a ser destaque no Campeonato Mundial de Ginástica, que está sendo realizado em Izmir, na Turquia. Como no primeiro dia, no Arco, segunda-feira, a toledana voltou a ser a melhor brasileira na competição no aparelho Bola. Com o resultado, Angélica ficou na 38ª colocação geral. A campeã foi a russa Yana Kudryavtseva. Já no Arco, prova que as brasileiras realizaram segunda-feira, Angélica obteve o 35º lugar. A medalhista de ouro também foi Yana, empatada com a também russa Margarita Mamun. O Individual conta com 133 participantes de 56 países.

Conjunto

O Mundial de GR da Turquia segue hoje com as disputas do aparelhos Fita. Já as apresentações no conjunto, com a participação da ginasta Mayra Gmach, da equipe Sadia/Toledo/Sesi, serão sábado e domingo.

PROMOÇÃO
FECHA MÊS ZACARIAS

COMPRE AGORA O SEU CHEVROLET COM ENTRADA REDUZIDA E PARCELAS QUE CABEM NO SEU BOLSO.

CLASSIC 1.0 L 14/15
PARCELAS DE R$ 649
R$ 29.990 À VISTA
Airbag Duplo / Ar-Condicionado / Direção Hidráulica/ Desembaçador Vidro Traseiro / Painel De Instrumentos Com Conta-Giros / Preparação De Som / Sistema De Freios ABS / Vidros e travas Elétricas Nas Portas / Alarme Anti-Furto / Fechamento Automático Dos Vidros Dianteiros E Portas Através De Chave - PDA

ONIX 1.0 LT 14/15
PARCELAS DE R$ 799
R$ 36.990 À VISTA
Airbag Duplo / Ar-Condicionado / Direção Hidráulica / Alarme Anti-Furto / Sistema De Freios Com ABS E EBD / Trava Elétrica nas Portas e tampa de combustível / Vidro Elétrico Nas Portas Dianteiras / Grade Frontal Com Detalhes Cromados / Maçanetas Externas Na Cor Do Veículo - R7H

R$ 7.990 DE ENTRADA

PRISMA 1.0 LT 14/15
PARCELAS DE R$ 899
R$ 39.990 À VISTA
Abertura Do Porta Malas Por Controle Remoto / Airbag Duplo / Direção Hidráulica / Alarme Anti-Furto / Ar- Condicionado / Controles E Saídas De Ar Com Detalhes Cromado / Grade Frontal Com Detalhes Cromados / Maçanetas Externas Na Cor Do Veículo / Sistema De Freios Com ABS E EBD / Trava Elétrica Da Tampa De Combústivel / Trava Elétrica Nas Portas / Vidro Elétrico Nas Portas Dianteiras / Abertura Automática Pela Chave / Sensor De Estacionamento - R8H

COBALT 1.4 LT 14/15
PARCELAS DE R$ 999
R$ 42.990 À VISTA
Direção hidráulica / Ar-condicionado /Trava elétrica das portas com acionamento na chave / Abertura do porta-Malas por controle remoto na chave e botão no interior do veículo / Alarme anti-Furto / Chave tipo canivete / Rodas de aço aro 15" E com calotas integrais / Vidro elétrico nas portas dianteiras / Coluna de direção com regulagem em altura / Airbag duplo / Sistema de freios ABS E Sistema De Distribuição De Frenagem "EBD"v - R7H

Programa MAIS ALIMENTOS
LINHA MONTANA com juros de 2% a.a e prazo de 6 anos para pagar. Consulte condições.

ZACARIAS
A CASA DO SEU CHEVROLET

(45) 2101.3400 / (45) 2101.3422
AV. BRASIL, 1619 – JD. GRAMADO
CASCAVEL - PR

Todos juntos fazem um trânsito melhor.

Prisma 1.0 LT ano/modelo 2014/2015 R8H , com preço promocional à vista de R$ 39.990,00 ou através de plano de financiamento com R$ 7.990,00 de entrada e 60 prestações de R$ 899,00, com taxa de juros 1,75% a.m. CET: 23,14% a.a. Valor total financiado: R$ 61.930,00. Classic 1.0 ano/modelo 2014/2015 PDA, com preço promocional à vista de R$ 29.990,00 , ou através de plano de financiamento com R$ 7.990,00 de entrada e 60 prestações de R$ 649,00, com taxa de juros de 1,86% a.m. CET: 24,75% a.a. Valor total financiado: R$ 46.930,00. Onix LT 1.0 R7H ano/modelo 2014/2015 , com preço promocional à vista de R$ 36.990,00, ou através de plano de financiamento com R$ 7.990.00 de entrada e 60 prestações de R$ 799,00, com taxa de juros 1,67% a.m. CET:21,99% a.a. Valor total financiado: R$ 55.930,00. Cobalt LT 1.4 R7H , ano/modelo 2014/2015, com preço promocional à vista de R$ 42.990,00, ou através de plano de financiamento com R$ 7.990,00 de entrada e 60 prestações de R$ 999,00 , com taxa de juros de 1,79% , CET: 23,73% a.a, Valor total financiado: R$ 67.930,00. Condição de financiamento Venda Direto da Fábrica para Linha Montana através do Programa Mais Alimentos para pequeno produtor: Juros de 2% a.a. e prazo de 6 anos para pagar. Consulte a Concessionária ou o site www.chevrolet.com.br para obter informações sobre as versões, configurações disponíveis e condições de garantia. Garantia: Uso particular - garantia de 3 anos, sem limite de quilometragem. Uso comercial - garantia de 3 anos ou 100.000 km, o que ocorrer primeiro. Os veículos Chevrolet estão em conformidade com o Proconve-Programa de Controle da Poluição do Ar por Veículos Automotores. Ofertas válidas até 30/09/14, para veículos Chevrolet 0km. Ofertas não válidas ou acumulativas com a modalidade de venda direto da fábrica, taxistas e produtores rurais. Consulte condições em www.chevrolet.com.br - SAC:08007024200 - Ouvidoria GMAC:08007226022.

Cultura e gastronomia

Um dos atrativos de Cascavel é a Festa das Colônias que está marcada entre os dias 7 e 12 de outubro. A programação conta com apresentações folclóricas, a fim de divulgar a cultura e a gastronomia dos imigrantes que fundaram o município.

Cascavel recebe Paralamas do Sucesso

DIVULGAÇÃO

Cascavel - Quem não cantou as canções "Óculos", "Lanterna dos Afogados" e "Meu Erro", entre tantos outros sucessos da banda Paralamas do Sucesso. Pois bem, agora chegou a oportunidade de poder cantar todas essas músicas juntos com Herbert Vianna, João Barone e Bi Ribeiro, porque eles estarão em Cascavel amanhã, mais precisamente no palco do Cowboy Saloon para mostrar para o público o show "Os Paralamas do Sucesso: 30 anos", que registra a turnê comemorativa que a banda vem fazendo desde 2013 e traz extenso material de toda a trajetória do grupo.

Os Paralamas do Sucesso comemoraram 30 anos de carreira com a mesma formação e em plena harmonia pessoal e musical, integrando o rock aos ritmos brasileiros em incontáveis sucessos que foram reunidos em um grande DVD ao vivo.

O TRIO

Herbert Vianna e Bi Ribeiro se conheceram crianças em Brasília e começaram a tocar juntos em 1979, mas é com a entrada do baterista João Barone em 1982 que os Paralamas começam a fazer sucesso no Circo Voador com "Vital e sua Moto".

Com forte influência do The Police e levadas irresistíveis, os Paralamas levantaram o público no primeiro Rock in Rio, em 1985, com hits como "Óculos" e "Meu Erro".

Em seguida, numa característica que se manteria em toda a sua carreira, os Paralamas fazem a fusão do rock com ritmos brasileiros e letras politizadas em "Alagados", na parceria com Gilberto Gil em "A Novidade".

Daí para diante é uma carreira com muitos altos e alguns baixos, marcada pelo acidente que deixou Herbert Vianna paraplégico mas não acabou com os Paralamas, que voltaram com tudo em 2002 com "Longo Caminho".

São muitos os sucessos dos Paralamas, mas o que mais impressiona na história da banda é ver três caras como Herbert, Bi e Barone tocando juntos há 30 anos. É mais difícil que um casamento, e ainda por cima a três, e conseguindo ao mesmo tempo um entrosamento perfeito e uma capacidade de renovação permanente.

Encomendas?
Você pode estar pagando mais pelo mesmo serviço!
Escolha a BOMBONATTO e veja o custo x benefício!

TRANSPORTADORA BOMBONATTO®
Você precisa. A gente entrega!

Cargas e encomendas de São Paulo para Toledo, Cascavel, Marechal C. Rondon, Foz do Iguaçu e região.
(45) 2103-8199
Toledo - Paraná

A peça que vai te deixar mais feminina e poderosa

As saias, por serem peças do vestuário das mulheres, são peças bastante femininas. Já as saias midis, além de acrescentarem feminilidade ao look, também podem incrementar qualquer visual. Esse modelo é conhecido por ter seu comprimento abaixo do joelho e por variar bastante no estilo, podendo ser justa, rodada, plissada, entre outros modelos. Para a consultora de imagem, Lu Rosa, a saia midi é originária do estilo "New Look" lançado por Christian Dior, após a Segunda Guerra Mudial. "A peça se popularizou, esbanjando feminilidade e elegância. A saia midi continua super feminina, mas, em uma versão mais cool, é desejo e dúvida de muitas mulheres", afirma.

FOTOS: DIVULGAÇÃO

ACERTE NA HORA DE USÁ-LA

De forma a sanar as dúvidas das mulheres sobre essa peça, conhecer melhor algumas propostas de como usá-la pode tranquilizar a mulher e deixá-la mais segura na hora de apostar na saia midi. A dica certeira que a consultora de imagem dá para não errar na hora de apostar na saia midi é investir em um modelo plissado. "Ele alonga qualquer silhueta, na dúvida use-o sempre com um sapato de salto e comprimento logo abaixo do joelho, esses centímetros podem fazer toda a diferença dependendo da estatura de quem usa", orienta Lu.
A consultora de imagem, Lu Rosa, passou alguns truques que podem ajudar na hora de vestir a sua midi.

SAPATO

Para um look certeiro, o sapato é peça chave. "O sapato pode ser um acessório que dita o tom da produção e sua escolha depende do estilo e mensagem que se deseja passar", acredita Lu Rosa. Os sapatos com salto sempre ajudam a favorecer a silhueta. "Os scarpins e sandálias de tiras finas em cores neutras, alongam a parte que se torna visível pela saia midi. Mas o ideal é perceber que estilo combina mais com você e abusar da criatividade na hora de montar o look, experimente, por exemplo, uma saia super feminina e combine-a com um mocassim tassled, o legal da moda é justamente, a liberdade de poder expressar sua personalidade em escolhas tão pessoais!", finaliza.

MULHERES PLUS SIZE

A dica de Lu Rosa para as mulheres plus size é investir em tecidos leves. "Opte por tecidos que tenham movimento e em padronagens que alonguem o visual como a saia midi plissada, linhas verticais, e estampas espelhadas", salienta a consultora.

MULHERES BAIXINHAS

O comprimento ingrato da saia midi pode não favorecer aquelas mulheres que têm uns centímetros a menos de altura. No entanto, para Lu Rosa, todas as mulheres podem usar o que quiserem, desde que fiquem atentas ao que as favorecem. "Para alongar a silhueta, as mais baixinhas devem investir em comprimentos logo abaixo do joelho e combinações monocromáticas, sem cinto, evitando o corte no visual. Uma dica é usar sapatos nudes que deixem à mostra a parte superior do pé para alongar a aparência das pernas", completa.

Arcoplex 3D DIGITAL
CINEMAS STADIUM Fone: 3226-3322
PROGRAMAÇÃO ARCOPLEX - SHOPPING JL

SALA 1
A Bela e a Fera / Dublado
Quinta à Quarta - 13:10 / 15:20

Sin City 2: A Dama Fatal / 3D
Quinta à Quarta - 17:30

Sin City 2: A Dama Fatal / 3D
Quinta à Quarta - 19:30 / 21:30

SALA 2
Se eu Ficar / Dublado / Drama
Quinta à Quarta - 14:40 / 17h / 19:10 / 21:20

SALA 3
No Olho do Tornado / Dublado
Quinta à Quarta - 15:10

Hércules / Dublado / Ação
Quinta à Quarta - 17h / 19h / 21h

SALA 04
O Doador de Memórias
Quinta à Quarta - 15:40

Sex Tape: Perdido na Nuvem
Quinta à Quarta - 17:40 / 19:30 / 21:20

HOJE NA TV

TV TAROBÁ

06h00 – Café com Jornal
07h00 – Primeira Hora
08h00 – Café com Jornal
09h00 – Dia Dia
10h10 – Band Kids
11h05 – Atualidades com Olga Bongiovanni
11h40 – Tempo Quente
12h10 – Jornal Tarobá / 1ª Edição
12h50 – Tarobá Esportes
13h00 – Horário Eleitoral
13h50 – Vitrine Revista
15h00 – Sabe ou Não Sabe
15h30 – Tá na Tela da Band com Luiz Bacci
17h00 – Brasil Urgente Nacional
17h40 – Brasil Urgente Regional
18h40 – Ponto de Vista
18h50 – Jornal Tarobá / 2ª Edição
19h20 – Jornal da Band
20h30 – Horário Eleitoral
21h20 – Show da Fé
22h05 – O Mundo Segundo os Brasileiros
23h00 – Polícia 24H
00h30 – Agora é TardeitmaHi
00h00
01h30 – Jornal da Noite
02h20 – Que Fim Levou?
02h25 – Mundo Miss
02h30 – Trip TV
03h00 – Igreja Universal

RPC TV

05h00 – Telecurso Educação Básica
05h20 – Telecurso Profissionalizante
05h35 – Telecurso Ensino Médio
05h50 – Telecurso Ensino Fundamental
06h05 – Globo Rural
06h30 – Bom Dia Paraná
07h30 – Bom Dia Brasil
08h40 – Mais Você
10h00 – Bem Estar
10h40 – Encontro com Fátima Bernardes
12h00 – Paraná TV 1ª Edição
12h35 – Globo Esporte
13h00 – Horário Eleitoral
13h50 – Jornal Hoje
14h15 – Vídeo Show
14h55 – Sessão da Tarde / Meu Primeiro Amor
16h25 – Vale a Pena Ver de Novo / Cobras & Lagartos
17h25 – Malhação
18h00 – Boogie Oogie
18h55 – Paraná TV 2ª Edição
19h10 – Geração Brasil
20h00 – Jornal Nacional
20h30 – Horário Eleitoral
21h20 – Império
22h35 – The Voice
00h00 – Jornal da Globo
00h35 – Programa do Jô
01h45 – Rumo ao Pódio
01h50 – Corujão / Na Natureza Selvagem

REDE MASSA

05h50 – Negócios da Terra
06h00 – Jornal SBT Manhã
07h00 – Tribuna da Massa: Manhã
08h00 – Notícias da Manhã
09h00 – Bom Dia & Cia.
10h30 – Pitadas do Tempero
10h45 – Destaque
11h30 – Show de Bola
11h45 – Tribuna da Massa/ 1ª Edição
13h00 – Horário Eleitoral
13h50 – Naipi Comunidade
14h15 – Casos de Família
15h15 – Esmeralda
16h15 – Meu Pecado
17h00 – A Feia Mais Bela
18h00 – Tribuna da Massa / 2ª Edição
18h35 – SBT Paraná
19h05 – SBT Brasil
19h45 – Chiquititas
20h30 – Horário Eleitoral
21h20 – Rebelde
22h00 – Programa do Ratinho
23h00 – A Praça é Nossa
00h15 – The Noite com Danilo Gentili
01h15 – Jornal do SBT
02h00 – Okay Pessoal!
03h00 – RR Soares

RIC TV

06h45 – Record Kids
07h30 – Paraná no Ar
08h45 – Fala Brasil
10h00 – Hoje em Dia
12h00 – Balanço Geral
13h00 – Horário Eleitoral
13h50 – Balanço Geral
14h10 – Ver Mais
14h35 – Programa da Tarde
17h20 – Cidade Alerta
18h15 – Cidade Alerta Paraná
19h15 – RIC Notícias
19h45 – Jornal da Record
20h30 – Horário Eleitoral
21h20 – Jornal da Record
21h35 – Vitória
22h30 – A Fazenda
23h30 – Super Tela
01h15 – IURD

CATVE

06h00 – Telecurso
07h00 – Bate Rebate
08h00 – O Causo do Dia
08h15 – Inglês com Música
08h30 – Os Sete Monstrinhos
09h00 – Mecanimais
09h30 – Quintal da Cultura
11h00 – B.O.
12h00 – Giro de Notícias
12h05 – Hora do Esporte
12h20 – Jornal da Catve / 1ª Edição
13h00 – Horário Eleitoral
13h50 – Castelo Rá-tim-Bum
14h30 – Os Sete Monstrinhos
15h00 – As Aventuras de Tintim
15h30 – Quintal da Cultura
17h40 – Sinais do Sagrado
17h55 – Giro de Notícias
18h00 – Esporte, Política & Cidadania
19h00 – Jornal da Catve / 2ª Edição
19h30 – Bate Rebate
20h30 – Horário Eleitoral
21h20 – Jornal da Cultura
22h00 – Caçadores de Mito
23h00 – EPC: Mario Cortella
00h00 – Metrópolis

Programações sujeitas a alterações

Exposição resgata memórias da infância

Cascavel - Setembro é o mês em que o Museu Histórico Celso Formighieri Speranças completa 38 anos. Nada melhor para comemorar a data que uma exposição para resgatar as memórias que marcaram a infância de muita gente. Pensando nisso, será aberta hoje a exposição "Brinquedos que Marcaram Época", que ficará em cartaz até 30 de outubro, durante o horário de funcionamento do Museu, de segunda a sexta-feira, das 8h às 12h e das 13h30 às 17h30, anexo ao Centro Cultural Gilberto Mayer, em Cascavel.

A atividade também faz parte da programação da 8ª Primavera dos Museus - cujo tema deste ano é "Museus Criativos".

Além dos brinquedos antigos, o que promete chamar a atenção dos visitantes é o acervo da "Oficina do Brinquedo da Copel", que teve início em 2001 por iniciativa das colaboradoras Elizabeth Funchs Menegasso e Loiri Dalla Vechia, com o objetivo de restaurar brinquedos que são doados pela comunidade e repassados a instituições que atendem as crianças.

Para a coordenadora do Museu, Silvia Prado, a proposta do evento é relembrar as experiências de crianças e também mostrar para a garotada como seus pais brincavam. "São brinquedos que fizeram parte de nossa infância, no que se refere a brincar e a criar seu próprio brinquedo", explica.

Silvia também orienta grupos de pessoas ou escolas que desejam apreciar as peças é interessante agendar as visitas pelos telefones (45) 3902-1445 ou 3902-1442.

OFICINAS

E com o pretexto de lembrar, ensinar, trocar experiência e confeccionar bonecas de pano, fuxico, o Museu convida vovós e toda a comunidade interessada em relembrar um passado em que as bonecas eram confeccionadas com retalhos para as oficinas que estarão sendo realizadas. "Com as oficinas a intenção é integrar locais culturais e educacionais com o Museu Histórico e para isso toda a comunidade é convidada para participar e relembrar seus brinquedos de infância, trocando experiências e momentos de nostalgia, tempos em que não havia a tecnologia hoje disponível e a infância começava com uma boneca de milho verde ou uma boneca de pano, confeccionada pela vovó", destaca a coordenadora do Museu, Silvia Prado.

FOTOS: DIVULGAÇÃO

PROGRAMAÇÃO DA 8ª PRIMAVERA DOS MUSEUS

- De 22/9 a 26/9: ação educativa "De volta ao passado", permitindo recordar os tempos antigos em que escrever uma carta era sinônimo de se lembrar dos parentes e amigos;
- De 22/9 a 28/9: das 8h às 17h30, visita guiada para alunos e visitantes, com agendamento prévio;
- De 22/9 a 30/10: exposição "Brinquedos que Marcaram Época";
- Dia 25/9: 15h, encontro chimarrão com vitrola, em que os pioneiros se reúnem para contar histórias e ouvir música com vinil de época;
- Dia 26/9: 10h, no Centro Cultural Gilberto Mayer, oficina arte em papel – origami, com a acadêmica de História, Alexandra Guaita.

Escola do trabalho inicia curso de cuidador de idosos

TALLINI KLASSMANN

Ao todo 23 alunos estão participando do curso que seguirá até 19 de dezembro

São M. Iguaçu - Iniciou nesta semana o curso de cuidador de idosos, oferecido pela Prefeitura de São Miguel do Iguaçu em parceria com o Senac (Serviço Nacional de Aprendizagem Comercial). As aulas são gratuitas com carga horária de 204 horas/aula.

Ao total, 23 alunos iniciaram o curso que tem como objetivo transmitir conhecimentos em como prestar cuidados integrais ao idoso, visando apoio e ajuda nas situações de dependência e estimulando o autocuidado.

Serão aprendidos por meio das atividades, que ocorrem até o dia 19 de dezembro, os conteúdos; envelhecimento humano, saúde do idoso, plano de vida e carreira, o papel social do cuidador do idoso, integração e orientação profissional, trabalho do cuidador de idosos.

PROFISSÃO

A técnica de Educação Profissional do Senac, Karina Vieira Pineli de Alburquerque, salienta que curso é essencial. "Alguns idosos residem com seus próprios familiares, outros convivem com pessoas da mesma faixa etária em instituições organizadas especialmente para eles. No entanto há aqueles que desejam residir em suas próprias casas, mas necessitam de cuidados ou apenas companhia. É neste nicho que o profissional 'cuidador de idosos' está ganhando espaço e fixando a sua atuação. Esta é uma profissão reconhecida e inserida na Classificação Brasileira de Ocupações do Ministério do Trabalho e Emprego. O cuidador de idosos é peça fundamental para proporcionar um envelhecimento mais saudável, promover a saúde e ações de prevenção", exemplifica Karina.

A coordenadora da Escola do Trabalho, Sirlene Sagrilo Moro também salienta que o curso é muito importante. "Entende-se por cuidador de idosos, pessoas que cuidam, a partir de objetivos estabelecidos, zelando pelo bem-estar, saúde, alimentação, higiene pessoal, educação, cultura, recreação da pessoa atendida. A atividade de cuidar de pessoas não é nova, sempre existiu e vem se desenvolvendo cada vez mais nos últimos tempos. Por isso a importância de trazer um curso neste porte para o nosso município".

Casa da Cultura ofertará workshop de interpretação para atores e artistas

Toledo - A Casa da Cultura de Toledo realizará hoje, a partir das 14h, um workshop de interpretação com o tema "Educação no Trânsito". A ação é desenvolvida pela Secretaria de Estado da Cultura, com objetivo de capacitar atores e artistas a manipular bonecos gigantes. O roteiro é composto com um espetáculo de rua, proporcionando trabalhar a Commèdia Dell'Arte a Observação de Rua e o Teatro Invisível.

De acordo com o assessor de Cultura, Ivan Júnior Peron, as atividades estão integradas a Virada Cultural Paraná. "Por Toledo fazer parte dos oito municípios que terão a Virada Cultural Paraná, a parceria com a Secretaria de Estado da Cultura proporciona ações diferencias para que possamos oferecer diversidade cultural", explicou. Serão 25 vagas – sem custo - para um público seleto que podem ser preenchidas pelo telefone (45) 3378-4548. "Temos o foco de capacitar atores e artistas, acima de 15 anos, a comporem o time do Workshop".

PROJETO

O projeto elaborado pela Companhia dos Ventos de Curitiba será dividido em três etapas. A primeira com o workshop de interpretação, a segunda, oficina de manipulação de bonecos gigantes e por final os ensaios. "Todas essas etapas serão realizadas em datas e momentos diferentes, até Virada Cultural Paraná", finalizou Ivan.

São Pedro ganhará monumento de padroeiro

Missal - *Já iniciaram as obras na comunidade de São Pedro, interior de Missal, onde será colocado um monumento de quatro metros de altura no alto do morro representando o padroeiro da comunidade, São Pedro. A inauguração está marcada para o dia 28 de junho de 2015, ao lado da capela da comunidade durante a festa do padroeiro.*

Por enquanto está sendo feito um muro que vai dar acesso ao monumento, que é de fibra de vidro e foi produzido em Itaipulândia. A imagem vai celebrar os 50 anos da comunidade de São Pedro e uma grande festa está sendo preparada. "Todos da comunidade estão empenhados para fazer uma grande festa, pois essa iniciativa uniu os moradores de São Pedro", afirma Vilson Pauli, coordenador da comunidade.

Sopa de creme de palmito

INGREDIENTES

- 1/4 de cebola ralada
- 200 ml de água de coco
- 250 ml de leite
- colher (sopa) de manteiga
- 1 1/2 colher (sopa) de farinha de trigo
- 1 vidro de palmito picado
- Noz-moscada
- Salsa
- Sal a gosto

MODO DE PREPARAR

Coloque em uma panela a cebola, a manteiga e a farinha. Leve ao fogo mexendo sempre. Junte a água de coco, o leite e a noz-moscada. Deixe ferver por cinco minutos com a panela semitampada. Por último acrescente o palmito picado e cozinhe por mais dois minutos. Polvilhe salsa e sirva quente.

Bife ao molho de frutas

INGREDIENTES

- 1/2 xícara (chá) de vinho branco
- 1/2 xícara (chá) de caldo de carne
- 4 bifes altos de filé-mignon
- 6 ameixas-pretas
- 6 damascos secos
- 1 cebola pequena picadinha
- 1 colher (sopa) de farinha de trigo

PASTA

- 1 colher (sopa) de manteiga
- 1 dente de alho espremido
- 2 colheres (sopa) de molho de soja
- 1 colher (sopa) de ketchup

MODO DE PREPARAR

Despeje o vinho branco e o caldo de carne em uma tigela. Junte as frutas secas e deixe de molho por uma hora. Misture tudo e besunte os bifes. Arrume-os em um refratário e leve ao micro em potência média por 12 minutos. Separe os bifes. Junte ao caldo do cozimento dos bifes o vinho branco com o caldo de carne, as frutas, a cebola e a farinha. Leve ao micro, em potência alta, por cinco minutos, mexendo durante o cozimento. Despeje o molho sobre os filés e sirva.

Cachorro quente moderno Copacol

INGREDIENTES

MASSA

- 1/2 xícara (chá) de amido de milho
- 1/2 xícara (chá) de farinha de trigo Minda
- 3/4 xícara de fubá
- 1 colher (chá) de fermento em pó
- 1 colher (chá) de sal - rasa
- 2 colheres (sopa) de mostarda
- 1 xícara (chá) de leite
- 2 colheres (sopa) de óleo
- 1 ovo

RECHEIO

- 1 kg de salsicha Copacol, aquecida por cinco minutos

Modo de preparar

Misture todos os ingredientes da massa. Espete em um palito a salsicha de frango Copacol, passe na massa e frite em óleo não muito quente. Sirva a seguir.

Gelado de ricota

INGREDIENTES

- 1 1/2 xícara (chá) de creme de leite fresco
- 500 g de ricota fresca passada pela peneira
- 1/2 xícara (chá) de açúcar
- 1 pedaço de canela em pau
- 2 xícaras (chá) de leite
- 1 pedaço de 5 cm de casca de limão
- 2/3 de xícara (chá) de água
- 1 envelope de gelatina em pó incolor, sem sabor
- 1/2 colher (chá) de essência de baunilha

CALDA

- 1 xícara (chá) de açúcar
- 500 g de amora congelada

MODO DE PREPARAR

Numa panela, misture o creme de leite, a ricota, o açúcar, a canela e o leite com um batedor de mão. Leve ao fogo médio, mexendo, até ferver. Retire do fogo e junte a casca de limão. Deixe descansar por 10 minutos. Descarte a canela e a casca de limão. Num refratário pequeno, ponha a água e polvilhe a gelatina, batendo sempre com um garfo. Deixe hidratar por 5 minutos. Leve ao fogo em banho-maria até a gelatina derreter. Passe a mistura de ricota por uma peneira fina e junte a baunilha e a gelatina derretida. Misture e transfira para a forma canelada de 20 cm de diâmetro. Leve para gelar por 6 horas ou até o dia seguinte. **Calda:** leve o açúcar e a amora ao fogo médio, mexendo, até engrossar. Retire do fogo, separe algumas frutas e passe o restante da calda por uma peneira, amassando com uma colher. Deixe esfriar e leve para gelar até o momento de servir. Desenforme o gelado sobre um prato, decore com amoras e sirva com a calda.

#Curti!

"Somos feitos da mesma matéria que nossos sonhos"

Facebook: www.facebook.com/insideopr *Instagram:@colunainside*

Leandro Dias

Toda sorridente, a bela Mayara Renz curtindo um sábado de festa

Na Bielle Club, sábado passado, os amigos e DJs Sergio DS, Canzil, Mateus B e Lucas Stiw, clicados por André Ricardo

Outubro!

Em Outubro, o Cowboy Saloon vai trazer somente atrações boas, começando com Fiduma & Jeca, no dia 4; dia 11, banda Herança e no dia 25, a dupla Zezé di Camargo & Luciano. Ingressos pelo site www.okingressos.com.br e informações pelo telefone (45) 3226-5051.

Beleza incontestável: Bruna Amábile esbanjando charme e beleza no John Bar, clicada por Vinicius Bracht de Oliveira

Quinta à noite!

Aos baladeiros de plantão: hoje rola balada no John Bar, com a dupla Wesley & Henrique. Esquenta com sushi para quem colocar o nome na lista vip. Informações com os promoters. Já no Hooligans, Quinta Unplugged. No Ministterio, a trupe da A Liga promete colocar todo mundo para dançar até o amanhecer. Em Toledo, na Liv Music Club, a dupla Doulgas & Ana Paula.

Inova Fotografias

Willian Braga e Ariádine Todeschini curtindo o show da dupla Pedro Paulo & Alex, que rolou no Cowboy Saloon

Happy Bday!

Hoje o dia é deles: Isabela Zucolotto, Ana Haerter, Juliano Palestino e Anderson Paisca. Sucesso e muitas felicidades!

Prepara!

No dia 4 de outubro vai rolar uma superfesta com o DJ brasiliense Alok, que é filho dos renomados DJs Swarup e Ekanta. Ele, que faz do seu estilo uma característica própria, inovadora, experimental e ousada, apresenta-se por aqui no palco do Ministterio Club. Informações em breve.

Ellus Special Day!

A loja Bahaus do Shopping JL, foi escolhida para realizar o Special Day. A data escolhida foi hoje, a partir das 15h, e vai contar com consultoria de moda com a equipe Ellus. Imperdível!

Novidade!

O app Later é o mais novo para celulares. Qual a função dele? Programar e-mails, mensagens de texto e tuites. E na versão paga, você nem precisa mandar, pois o envio é automático. Por enquanto, esse app é só para iOS, mas vale a pena!

RESUMO DE NOVELAS

GLOBO

Malhação (Globo, 17h30)
Nat e Duca discutem na frente de Bianca, e Cobra se aproxima para ajudar a lutadora. Bete acolhe Mari em sua casa. Bianca incentiva Pedro a falar com Karina a sós. Marcelo fica tenso na presença de Roberta. Marcelo sonha com Roberta. Duca vai à Academia Khan atrás da ex-namorada de Alan.

Boogie Oogie (Globo, 18h)
Sandra insiste em se afastar de Rafael. Pedro se oferece para ficar com Sandra e cuidar do filho de Alex como se fosse dele. Susana diz a Tadeu que vai morar na casa de Fernando, assumindo o papel que era de Carlota. Carlota chega de viagem e faz uma proposta a Fernando.

Geração Brasil (Globo, 19h)
Jonas se surpreende ao descobrir quem ajudou Herval a prendê-lo. Manuela aceita continuar na Marra Brasil. Pamela expulsa Gláucia da mansão. Megan descobre que Jonas foi preso, e Davi a consola. Herval e Jonas se enfrentam. Jonas pede que Murphy entre em contato com Verônica. Murphy transmite o recado de Jonas para Verônica. Herval procura Pamela. Verônica decide falar com Jonas.

Império (Globo, 21h20)
José Alfredo aprecia a foto do Monte Roraima. Jurema e Tuane pensam em investigar o marido. Maria Marta e Maurílio descem o Monte Roraima juntos. Cláudio sofre ao expulsar Enrico de casa. Severo faz o exame de DNA e avisa a Cora. Ismael pede para falar com José Alfredo, mas é barrado na entrada da joalheria Império. Ismael entrega o anel de esmeralda para José Alfredo.

DIVULGAÇÃO/TV GLOBO

Davi consola Megan

Até que Megan (Isabelle Drummond) tentou se manter na linha... Mas com tudo o que tem acontecido ao seu redor, a loira não resiste e afunda o pé na jaca. Quem não gosta nada é Davi (Humberto Carrão), que encontra a namorada animadinha no boteco da Gambiarra. Ele trata de acabar com a festa: "Chega. Vou te levar em casa, Megan". Já em seu quarto, abalada com a prisão de Jonas, loira se consola no ombro do namorado: "Por que minha vida era like cor de rosa e virou like um filme de terror?". Davi ampara a gata: "Pensa no lado positivo: ele vai sair uma pessoa melhor".

PALAVRAS CRUZADAS DIRETAS

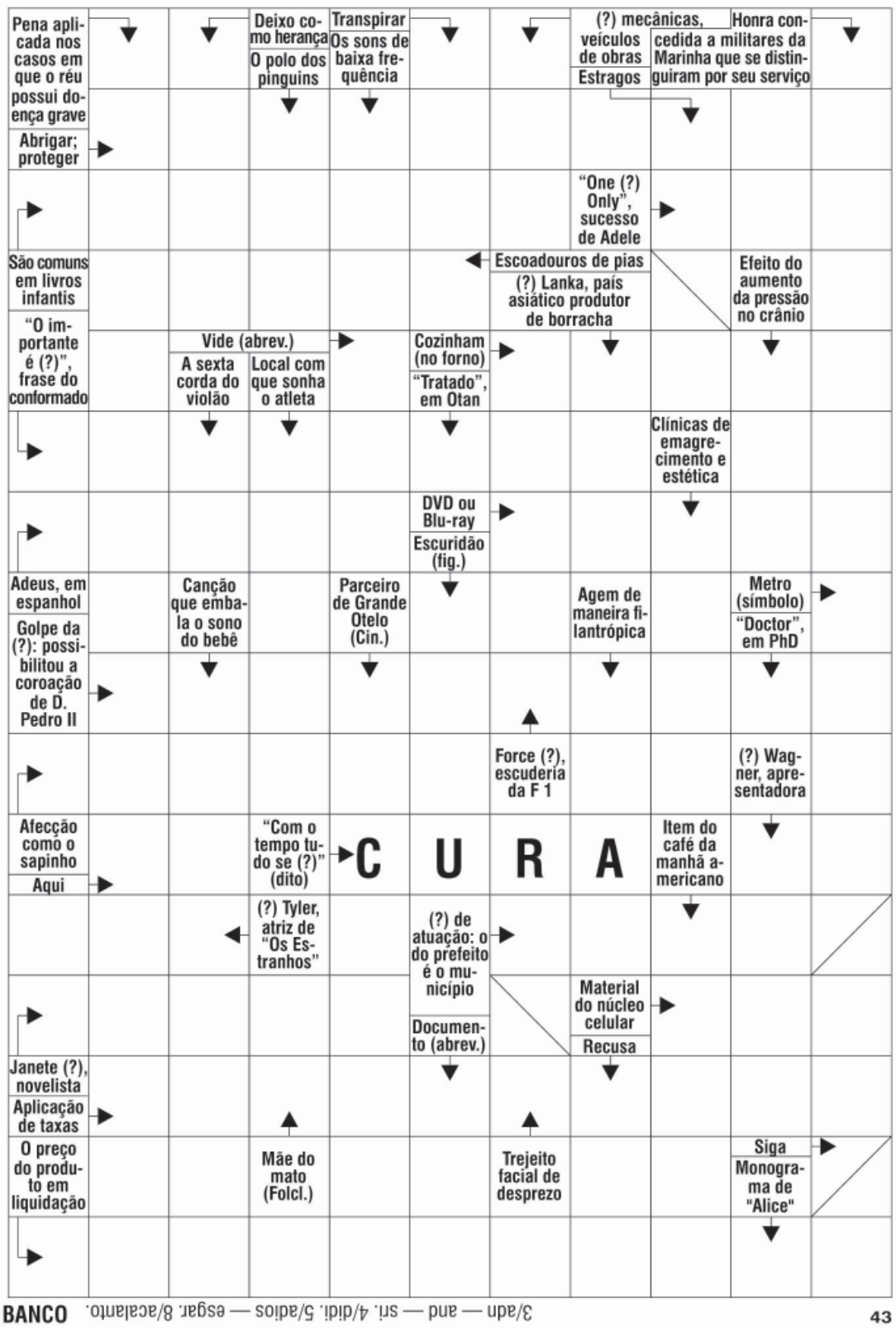

BANCO 3/adn — and — sri. 4/didi. 5/adios — esgar. 8/acalanto.

43

SOLUÇÃO ANTERIOR

	M				O		Z	
	I	N	I	M	I	G	O	S
	C	E	N/S	U	R	A	V	E	L
	H		T	I	A			L	E
V	E	I	A		M		S	O	N
	L		N	A	I	P	E		Ç
	L	I	T	E	R	A	R	I	O
C	E	A/R	A		P	R		N	V
C	O	R	N/E	R		I		C/R	E
	B		O		A	S	S	A	R
M	A	S	S	A	S		A		M
	M	I			P	O	N	T	E
G	A	S		P	E		S	A	L
		A	P	A	R	T	E		H
A	P	L	I	C	A	T	I	V	O

horóscopo

Áries — Dia que favorece diálogos e relacionamentos, desde que você fale com o coração, ariano. Suas palavras devem estar em sintonia com as suas atitudes. Então serão compreendidas.

Touro — Trabalho, talentos e parcerias em foco hoje aos taurinos. Inteligência e versatilidade. Busque a conciliação, desde que isso não signifique dizer sim a tudo e se fragilizar.

Gêmeos — A Lua em seu signo e o Sol em Libra favorecem o diálogo conciliador e a inteligência emocional. Dia importante para as questões amorosas e relacionadas a filhos ou crianças, geminiano.

Câncer — Momento muito importante em termos familiares, emocionais e espirituais, canceriano. Percepção intuitiva ajuda. Evite situações que lhe desgastem energeticamente.

Leão — Dia que favorece contatos, abertura a diferentes pontos de vista e observação dos fatos. Comunicar-se, expressar-se e movimentar-se são ações indicadas. E a flexibilidade é o diferencial.

Virgem — As situações profissionais e materiais estão em pauta hoje aos virginianos. Expressar suas habilidades e desenvolver parcerias são indicados. Mas há ilusões a clarear nos relacionamentos.

Libra — O Sol em seu signo e a Lua em Gêmeos caracterizam um astral eloquente e dinâmico. Anseio por conversar, compartilhar ideias e sentimentos. Mas atenção com a saúde, libriano.

Escorpião — Momento introspectivo e de importantes insights e intuições aos escorpianos. Atenção com o excesso de idealização e de sentimentalismo, que pode levar a ilusões.

Sagitário — Dia delicado para os relacionamentos e as questões familiares, sagitariano. Pratique a compaixão, mas respeite a sua sensibilidade. Amizades e contato com grupos estão em pauta.

Capricórnio — Carreira, parcerias e contatos enfatizados hoje aos capricornianos. É preciso dialogar, para chegar a acordos e não se deixar levar por falsas promessas.

Aquário — Questões afetivas, educacionais e que envolvem viagens e justiça estão enfatizadas. Cuidado com a tendência a idealização de coisas que não tem o valor que você estima, aquariano.

Peixes — Netuno, seu regente, em contato com a Lua, sinaliza muita sensibilidade e possibilidade de ilusão. Esteja atento às questões domésticas e familiares. Compaixão e auxílio.

aniversariante do dia

ANJO YELAIAH

Número de sorte: 6. Mês de mudança: junho. Carta do tarô: Os enamorados. Está presente na Terra: das 14h20 às 14h40. Salmo: 118.

Este anjo auxilia no ganho de processos e a obter a proteção dos juízes. Protege contra os perigos de armas brancas ou de fogo e dos assaltos. Profissionalmente quem nasceu em 25 de setembro, poderá fazer sucesso como historiador, antropólogo, sociólogo, missionário ou qualquer atividade relativa às ciências humanas.

Guardo no fundo do meu coração a vossa palavra, para não vos ofender. Sede bendito, Senhor; ensinai-me vossas leis. Meus lábios enumeram todos os decretos de vossa boca. Na observância de vossas ordens eu me alegro, muito mais do que em todas as riquezas. Sobre os vossos preceitos meditarei, e considerarei vossos caminhos. Hei de deleitar-me em vossas leis; jamais esquecerei vossas palavras. Concedei a vosso servo esta graça: que eu viva guardando vossas palavras. Abri meus olhos, para que veja as maravilhas de vossa lei

Salmo 118; vers. 11 a 18

DIVULGAÇÃO

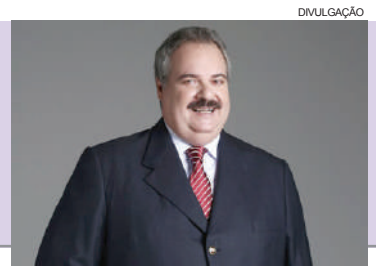

E como encrenca pouca...

É besteira, parece que conseguiram superar os problemas cenográficos do "Sábado Total", do Gilberto Barros. Parece... Pelo menos para hoje foi marcada a gravação de um programa inédito.

"Zorra Total" entra em processo de desmanche

Os irmãos Farias, Mauro e Maurício, respectivamente, diretor-geral e de núcleo, iniciaram o processo de "demolição" do "Zorra Total" para dar lugar a um formato, que em nada faça lembrar o modelo da chamada "era Maurício Sherman". Os dois têm como proposta colocar no lugar do que hoje existe, um conteúdo inteiramente novo, anunciado como bastante irreverente e provocador até, com elementos muito próximos do "Tá no ar" e "Porta dos Fundos". Além do trabalho em estúdio e gravações em externas, haverá um cuidado maior no campo da interpretação dos seus comediantes. Aquilo que é conhecido como direção de atores, o que também entra como crítica ao modelo atual.

A equipe ainda não tem uma posição definitiva sobre o título, se vai mudar ou não, mas, internamente, o humorístico vem sendo chamado provisoriamente de "Programa Novo", escancarando o desejo de buscar um outro. Estreia em abril.

TV TUDO

E atenção - Nesta sexta-feira, com as solenidades que tem direito, será inaugurado o sistema de iluminação do Estádio Senor Abravanel, no Complexo de Televisão da Anhanguera. Aliás, o batismo deste campo partiu desta coluna, assim como a opção pelo nome original do dono. Silvio Santos já tem muita coisa no nome dele.

O interessante... - É que para ocasião vai ocorrer um festival, como normalmente acontece nos campos de várzea, reunindo várias equipes formadas por funcionários. A grande final terá a narração interna de Silvio Luiz, especialmente convidado, por ser um velho amigo da casa.

Assim não pode - Ontem, logo pela manhã o canal BandNews nos contemplou com mais esta pérola. Em plena fala da presidente Dilma, a palavra paz, nos caracteres, foi escrita com "s". O responsável por isso, com toda certeza, foi comer a merenda justamente nessa aula.

Gato no telhado - A Fox, com a contratação de Zico Góes para o Artístico, está buscando no mercado alguém para cuidar da sua programação. O grande alvo, segundo se informa, é um profissional da aberta.

Tudo muito bom... - Tudo muito bem, mas tudo que é demais, enjoa. O "MasterChef", da Band, é um programa excelente. E não há nenhum exagero em se afirmar que é o melhor trabalho desta emissora nos últimos tempos. Mas tem duas coisas: recomenda-se o uso de toucas, na hora de cozinhar, e o programa está arrastado demais. Tem, no tempo de arte, uma gordura de pelo menos meia hora.

Falta de jeito - Ontem, a TV Cultura promoveu uma festa no teatro Bradesco para comemorar o seu aniversário de 45 anos. Nada mais justo. Só que distribuíram mais convites que a capacidade do teatro. Na hora do "rsvp", houve o conhecido "filtro" e muita gente foi "desconvidada". Que desagradável!

Convidados especiais - Para comemorar 23 anos do produto, a Liderança Capitalização, empresa que pertence ao Grupo Silvio Santos, convocou os apresentadores do SBT para protagonizar o filme publicitário da edição de aniversário da Tele Sena. Entre eles Ratinho, Celso Portiolli, Danilo Gentili e Carlos Alberto de Nóbrega.

Corre-corre - Ricardo Waddington voltou a ser diretor de núcleo em tempo integral na Globo. Nos últimos meses ele se empenhou quase que exclusivamente na direção de "Boogie Oogie". Agora, ele continuará observando a novela, mas a certa distância. As suas atenções também se voltam para o "Amor & Sexo" e à "milésima" mudança no "Vídeo Show", entre outras coisas.

Não teve jeito - A Rede TV! vai exibir hoje uma reprise do programa "Sob Medida", da Daniela Albuquerque. Tudo em função do problema colocado por aqui. Um "pau" no servidor, semana passada, provocou a perda de várias edições inéditas do programa. E a apresentadora está em férias na Europa.

Sem sustos

A Globo vive uma fase de calmaria na faixa de "Malhação", que oscila entre 18 e 20 pontos no ibope da Grande São Paulo. No destaque, Ana Julia Dorigon, a Jade, durante ensaio das gravações no Projac.

bate-rebate

- Vale destacar a qualidade das chamadas de "Plano Alto", nova minissérie da Record.
- Estreia no dia 30, a partir das 23h30.
- A respeito de nota aqui publicada, o diretor Cláudio Kahns pede a palavra e informa que a Fox não comprou os direitos para TV do filme "Mamonas pra sempre".
- Direitos estes que no momento estão com o canal Multishow.
- A coluna, a bem da verdade, nunca afirmou que a Fox comprou.
- A Fox realmente chamou Kahns, há mais de um ano, pois havia o desejo de fazer um filme sobre o grupo.
- Mas a negociação com os familiares detentores dos direitos de imagem, ainda segundo ele, foi conduzida de forma amadora.
- E o negócio não rolou. Cláudio Kahns lamenta o tempo perdido. Alguns setores ligados ao Artístico da Record devem passar por reformulações nesses próximos tempos.
- Todos já foram submetidos a este processo de avaliação. Após sucesso no teatro e no cinema, "Os Homens são de Marte... E é Pra Lá que eu Vou", da Monica Martelli, vira série no GNT, a partir desta quinta, 22h30.

c'est fini

Nesta sexta-feira será inaugurado em Campina Grande, Paraíba, o centro de reabilitação Hebe Camargo, da AACD. A nova Unidade vem como referência para tratamentos de pessoas com deficiência física na região e capacidade de atender mais de 140 pessoas por dia. Então é isso. Tchau!

rose bracht

social@oparana.com.br

P rola do dia

"Viver é acalentar sonhos e esperanças, fazendo da fé a nossa inspiração maior. É buscar nas pequenas coisas, um grande motivo para ser feliz!" Mário Quintana

Na balada

Daniele Maltauro e Nayara Stocker em flash de Alisson de Oliveira

Toda linda, Larissa Tureta enfeita a coluna em ensaio assinado por Rodrigo Vipych

Bom apetite!

O roteiro gastronômico desta quinta-feira evidencia o Restaurante Doce Tempero, com destaque para a suculenta dobradinha à moda da casa servida no almoço. O restaurante fica na Rua Paraná, 2.447, telefone (45) 3038-0397.

Linhas de cr dito

Diretores e técnicos do BRDE, Sicoob, Garantioeste e Sicredi vão informar sobre linhas de crédito e serviços disponibilizados aos associados da Acic. Esse será o foco central do encontro empresarial marcado para as 18h30 de hoje, na Sala Paraná.

VINICIUS BRACHT

Em noite de festa, a presença de Graziele Alves e Jéssica Rocha

Infame

Não levo o menor jeito para costura. Talvez seja esse o motivo pelo qual eu vivo perdendo a linha.

Em destaque

Leva a assinatura da Renovação Carismática Católica da Arquidiocese de Cascavel a promoção do Jantar da Família 2014, ágape marcado para hoje no Buffet Palacius. O evento será prestigiado pelo padre Paulo Ricardo, da Diocese de Cuiabá, e Ministério Nova Unção, de Toledo.

Ciranda social

Permanece aberta até amanhã no Abrigo São Vicente de Paulo, a exposição Refletir - Os Sinais do Tempo, realizada pela fotógrafa Pamela Bettega em comemoração ao Dia Nacional do Idoso.

◆

Aniversariante de ontem, Emanoel Barbosa Cavalcanti reuniu a turma amiga ao sabor de um churrasco.

Card pio

A Casa da Sopa, mantida pelo Grupo Espírita Allan Kardec, na Rua Terra Roxa, Jardim Nova Iorque, será ponto de encontro dos cascavelenses bons de garfo neste sábado. A entidade realizará a partir das 19h30 mais uma edição do concorrido jantar beneficente à base de carne no disco com legumes e macarrão. Mais informações pelo (45) 3326-0101, com Silvério.

Aniversariantes

◆ Fabiana Sbardelotto Beira, João Bracci Neto, Céliton Rocha, Celso Giovani Ferlin, Jean Junior Zanatta, Leodir Ceolon Júnior, Luiza Machado, Camila Milazotto Ricci, Maria de Lurdes Prado Becker, Clovis Dotto, Maria Novelletto Lisovski, Leonel Turmena, Antonio Carlos de Miranda, Jean Junior Zanatta, Felipe Antunes, Marcela Gurgel.

Palco Girat rio

O elenco da Cia. Lamira Artes Cênicas, do Tocantins, desembarca em Cascavel para participar do Circuito Palco Giratório do Sesc. Na manhã de sexta-feira, vai ministrar a oficina "A preparação do Corpo Cênico". No sábado, às 20h, encena o espetáculo Do Repente, que tem entrada franca.

Kits de Natal

Empresários que queiram participar da maior campanha de Natal da história de Cascavel devem se apressar, já que a adesão e compra de kits da promoção da Acic e Sindilojas termina no dia 30 de setembro.
Mais de 500 mil cupons serão distribuídos e darão aos consumidores, da cidade e região, o direito de concorrer a 54 prêmios, entre eles três carros zero quilômetro.

VINICIUS BRACHT

Marcella e Sander Leonardi foram prestigiar a 8ª Noite Árabe produzida pela Associação de Senhoras de Rotarianos de Cascavel no Espaço Portal

O Paraná Oeste
SUPLEMENTO JORNAL O PARANÁ
QUINTA-FEIRA, 25 DE SETEMBRO DE 2014
EDIÇÃO 028

NOVA AURORA

Programação de aniversário tem show sertanejo

PÁG 6

Estrangeiros microempreendedores

No total, Paraná conta com 305 mil adeptos ao MEI e ocupa sexta colocação no ranking nacional

AÍLTON SANTOS

Em todo o País cresce a adesão de estrangeiros ao MEI (Microempreendedor Individual). Dos 4,3 milhões de inscritos na modalidade, 22 mil tem outra nacionalidade. No Paraná são quase mil estrangeiros e na região Oeste do Estado, apenas 50. As vantagens para formalizar o próprio negócio têm atraído às atenções até de quem está aprendendo a falar Português.

PÁGS 4 E 5

Santa Tereza oferece curso de capacitação a merendeiras

PAULO EDISON

MERCEDES

Ações do Outubro Rosa são anunciadas

PÁG 8

CASA PRÓPRIA

Projeto Moradia Digna chega a Guaíra

PÁG 3

SÃO MIGUEL

Comissão estuda mudanças no Estatuto dos Servidores

ASS. SÃO MIGUEL

Encontro atende a um acordo firmado com o fim de recente paralisação de servidores

São Miguel - No fim de semana foi realizada, na Prefeitura de São Miguel do Iguaçu, a primeira reunião da Comissão de Coordenação que vai estudar alterações nas Leis Municipais que regem o Estatuto dos Servidores Públicos Municipais, Plano de Cargos, Carreira, Vencimento e Valorização do Magistério - cumpre ata de fim de recente greve.

Nessa primeira reunião, ficou portanto, instalada a referida Comissão Especial, ficando decidido que toda as quintas-feiras, às 14h, na Sala de Reuniões, a Comissão se reunirá para dar continuidade aos trabalhos, sendo que estes terão início com estudo e alterações no Regime Jurídico dos Servidores Públicos Municipais de São Miguel do Iguaçu (Estatuto dos Servidores – Lei 1.845/2006).

Também foram definidas as funções de cada membro dentro da comissão. A servidora Sideney Cardoso irá desempenhar o papel de secretária junto à comissão. Estiveram presentes nesta primeira reunião o presidente da comissão, Valdecir Simão Lago, a representante do SINSMI – Sindicato dos Servidores Públicos Municipais, Rosnete Maria Hubler, e demais membros.

LÍNGUAS

Unila recebe apenas até hoje inscrições a curso de alemão

No PTI as aulas terão início no dia 6 de outubro, nas segundas e quartas-feiras; curso seguirá até dezembro

Foz - Estão abertas as inscrições para curso gratuito de alemão(nível básico), destinado para toda a comunidade da região. Os interessados devem preencher os dados em formulário online, até hoje. No total serão 20 vagas – dez para aulas no Parque Tecnológico Itaipu e dez para a Unila Centro. O curso denominado *Alles Klar*? (tudo bem?, em alemão) integra o conjunto de projetos de curta duração, executado no âmbito da Pró-Reitoria de Extensão da Unila.

A seleção será feita por meio de sorteio amanhã e o resultado poderá ser obtido via e-mail. As aulas na Unila Centro ocorrerão aos sábados, das 8h30 às 12h30, e iniciam no dia 4 de outubro. No PTI, serão ministradas às segundas e quartas, das 10h às 12h, com início em 6 de outubro. As aulas vão até o mês de dezembro e, após o término, os alunos recebem declaração de participação no curso, que terá carga horária total de 40 horas.

As aulas serão ministradas pelos bolsistas Maria José Haro, estudante do curso de Ciência Política e Sociologia, e Guilherme Marques, acadêmico de Relações Internacionais e Integração. As atividades terão a colaboração dos voluntários Pablo Militão, também aluno de Relações Internacionais e Integração, e Ana Carolina Müller, do curso de Cinema e Audiovisual. A orientação e supervisão é da docente da Unila, Laura Amato, que tem experiência como professora do idioma alemão em diversos níveis de ensino.

Cultura

"O curso é especialmente para quem não tem nenhum conhecimento da língua e visa a sensibilizar o aluno não só para o aprendizado do idioma, como também para a cultura alemã. Serão trabalhados conteúdos ligados à oralidade, escrita e produção de textos breves", diz a professora Laura. O curso de alemão vem somar-se a outros, já ofertadas na Unila, tais como inglês, espanhol, francês, guarani, entre outros. Para obter mais informações e esclarecer dúvidas sobre o curso, o e-mail de contato é cursoallesklar@gmail.com.

BENEFICENTE

Jantar marca 43 anos do Hospital Bom Jesus

Toledo – No sábado, 27, o Hospital Bom Jesus celebra os seus 43 anos de fundação com um jantar beneficente na comunidade São Roque do Lopeí (BR 467 – quilômetro 81), a partir das 20h. Esta é a terceira edição do evento.

A iniciativa é promovida por familiares de pacientes e voluntários, que viram no jantar uma forma de agradecer aos atendimentos realizados aos familiares na instituição. Em dois anos, o valor arrecadado com a ação já resultou em melhorias na ala do Sistema Único de Saúde. No ano passado, dois banheiros com pia, assento sanitário e chuveiro, sendo um deles adaptado para portadores de deficiência física, foram construídos no alojamento coletivo da área destinada aos pacientes SUS.

Os ingressos já estão disponíveis para a venda no Hospital, ao valor de R$ R$30,00 geral e R$15,00 para crianças de seis a dez anos. No evento, também será homenageado o médico Tomaz Tadashi Yoshida, antigo sócio do HBJ que faleceu neste ano.

História

Fundado em 14 de setembro de 1971 pelos médicos Jorge e Nair Okano e Elisa e Torao Takada, o Hospital Bom Jesus é referência aos atendimentos em urgência e emergência de média e alta complexidade aos 18 municípios compreendidos pela 20ª Regional de Saúde. Além disso, também é referência no atendimento à gestantes de alto risco, ortopedia e traumatologia. Por meio do Sistema Único de Saúde, o HBJ realiza mais de 3,5 mil atendimentos a cada mês.

Além disso, a instituição presta atendimentos particulares e à todos os convênios disponíveis no município. Atualmente, a equipe do HBJ também conta com 420 colaboradores e 123 profissionais que integram o corpo clínico da instituição.

INTERIOR

S.Terezinha investe em habitações

ANTONIO PITONDO

Quatro reuniões com as famílias foram desenvolvidas

Santa Terezinha - As cinco famílias beneficiárias do programa habitacional rural em Santa Terezinha de Itaipu participaram de mais uma reunião técnico-social. O encontro concluiu todas as etapas do programa. Desde o início foram realizadas quatro reuniões que abordaram os temas legislação ambiental, piscicultura, administração rural e avaliação dos órgãos envolvidos, como Cohapar, prefeitura, Emater e Caixa Econômica Federal.

Nessa avaliação, técnicos opinaram também sobre a qualidade, tamanho, acabamento e material utilizado na casa. Os contemplados mostraram satisfação com o imóvel, e até já esboçaram o desejo de ampliar a nova moradia. "A gente sempre teve um sonho de ter uma casinha boa e agora estamos realizando. Agora é só pensar pra frente e trabalhar pra gente aumentar a casa conforme o projeto, que ficou muito bonita", disse o agricultor Arlindo da Silva.

Pelo programa habitacional rural, as cinco famílias beneficiadas receberam o material e o recurso para pagar a mão de obra. Agora, terão que pagar somente quatro prestações anuais de R$ 285. "É uma satisfação ver a alegria destas famílias. A casa nova trará mais qualidade de vida pra eles", conclui a diretora do departamento de habitação, Luiza Benedet Kalichevski.

CAMPANHA

Assis amplia atenções à saúde na terceira idade

Assis - O município de Assis Chateaubriand, por meio da Secretaria de Saúde, realiza nesta sexta-feira, no Centro de Convivência do Idoso, das 8h às 12h, campanha voltada à saúde de idosos. A realização será da Secretaria de Saúde em parceria com o Conselho Regional de Farmácia e Unipar de Umuarama.

De acordo com informações, os exames são direcionados apenas a idosos. Serão realizados exames de glicemia, aferição de pressão arterial, orientações sobre medicação, palestras, serviços de corte de cabelo e maquiagem, alongamento com profissionais de Educação Física e ainda médicos e enfermeiras para orientações e urgência de atendimento.

É importante ressaltar que os idosos estejam em jejum, após a realização do exame será oferecido um café da manhã aos participantes.

expediente

ANJ Associação Nacional de Jornais

DESDE 15 DE MAIO DE 1976 RCK Comunicações Ltda. CNPJ: 77.867.877/0001-09

O Paraná

Redação, administração, **publicidade e oficinas**
Rua Pernambuco, 1.600 - Cascavel - PR CEP 85.810-021 - Caixa Postal 761
Telefone Central (45) 3321-1000 **Fax** (45) 3321-1020

Diretora-Presidente
CLARICE ROMAN

Editor-chefe
ANTONIO SBARDELOTTO

Representantes Nacionais

Curitiba / São Paulo / Merconet (41) 3079-4666

Brasília, Florianópolis/Central (61) 3323-4701 / (48) 3216-0600

Porto Alegre/Expansão Brasil (51) 3340-1408

DIAGNÓSTICO

Guaíra apura número de famílias à espera de casa

Informações vão ser enviadas ao governo federal; intenção é conseguir o maior número de unidades possível, diz Fabian

Guaíra – A administração pública de Guaíra promove durante toda esta semana, das 8h às 19h, no Salão Multiuso, cadastro de famílias que ainda não têm casa própria em Guaíra. O cadastro único é planejado pelo projeto Moradia Digna – Moradores Sem-Teto de Guaíra – e União Por Moradia Popular no Paraná em parceria com a Comissão Organizadora das Famílias.

O prefeito Fabian Vendruscolo (PT) reafirma que o acesso à casa própria é uma das principais metas do Governo de Guaíra e que todos os esforços são realizados no sentido de viabilizar o maior número possível de habitações. "Sabemos que criar expectativas na população é algo muito delicado. Mas, para acessar essas moradias, não temos outra alternativa. O processo que estamos buscando envolve cadastramento, assembleia e toda uma mobilização por parte da sociedade", explica o gestor, referindo-se nesse caso ao modelo é intermediado pela entidade social UMP/PR na modalidade Minha casa, minha vida e entidades. A intenção é atender famílias com renda familiar de até R$ 1,6 mil por mês.

Paulo Alexandre Lourenço Jesus, da UMP/PR, explica que terão atenção especial nos programas aqueles que mais necessitam. "Guaíra é um laboratório dos mais complexos do Paraná e nosso foco são as famílias mais carentes. Entra nesse processo que não pode comprovar renda, moradores de rua e famílias de baixo poder aquisitivo. O primeiro passo é mobilizar famílias sem-teto e depois de identificar a necessidade passar toda a documentação para a Caixa fazer a triagem. A nossa briga é para conseguir o maior número de casas possíveis".

O coordenador de Habitação, Juliano de Oliveira, ressalta que as famílias que fizeram cadastramento (foram mais de 2,5 mil pessoas) no ano passado precisam se recadastrar, mas que quem não fez naquela época tem agora uma grande oportunidade. "Aquele cadastro foi para a Cohapar. Temos agora esse que vai para o governo federal. Precisamos dar uma resposta às famílias que fizeram aquele cadastro e abrir mais essa oportunidade para quem por algum motivo não pôde".

ASS. GUAÍRA

Encontro que definiu detalhes de como o cadastramento seria desenvolvido

Para se cadastrar é preciso levar RG, CPF, certidão de casamento ou nascimento, documento dos filhos dependentes e comprovante de renda e residência. Atualmente estão sendo construídos em Guaíra 38 unidades habitacionais, sendo 14 no São Domingos e outras 24 na Eletrosul. Está em fase de negociação a construção de mais 35 casas no Jardim Higienópolis, além de outras 25 residências que deverão ser edificadas no São Domingos. No ano passado, foram entregues em agosto 11 unidades habitacionais na zona rural. Outras sete estão sendo construídas na comunidade quilombola Manoel Ciriaco dos Santos.

Missal terá acesso a mais 127 habitações

Missal - O município de Missal, junto com a Cohapar (Companhia de Habitação do Paraná) e Caixa Econômica Federal realizam cadastro de pretendentes à moradia. Trata-se de um novo Conjunto Habitacional em Missal com 127 novas moradias, dessas 30 do Fundo de Arrendamento Residencial para pessoas carentes. Os munícipes poderão fazer a inscrição até 30 de setembro na Escola do Trabalho, rua Dom Pedro I, 225, das 9h às 17h.

O programa Imóvel na Planta FGTS consiste em dar acesso à moradia própria, com garantia de infraestrutura, possibilidade futura do uso do FGTS próprio para redução do valor das prestações e/ou saldo devedor, possibilidade de ampliação do imóvel, isenção de custos com projetos, imóvel assegurado e garantia de entrega da construção. Quem já possui cadastro deve comparecer para atualizá-lo. O cadastro não garante a aquisição da moradia. Existem alguns critérios.

No fim de semana, representantes da Cohapar estiveram em Missal para esclarecer algumas situações para o poder público municipal em relação ao cadastro. Esteve na reunião o prefeito Adilto Luis Ferrari, o secretário de Administração Paulo Paetzold, de Planejamento Marilene Philippsen, de Assistência Social Lisete Noss, o Assessor de Planejamento Guido Steffens e a Assistente Social Rosani Fappi.

CRITÉRIOS

Não ser proprietário de imóvel urbano ou rural, não ter sido mutuário da Cohapar ou do sistema de habitação da Caixa, ter CPF do casal regularizado junto à Receita Federal, no caso de casados ou participação na composição

de renda. Apresentar composição Familiar (pai, mãe, filhos menores, idosos, portadores de necessidades especiais). Idade mínima para o cadastro é 18 anos e a idade máxima é analisada pela faixa, caso a caso, segundo a capacidade de endividamento. As prestações são diferenciadas conforme Idade, renda, valor do imóvel e capacidade de endividamento.

ASS. MISSAL

Debates sobre critérios: investir em habitações é compromisso do governo de Adilto Ferrari

INTERSETORIAIS

Toledo prepara ações para a Semana Nacional do Jovem

Toledo - Tem em vista a realização da Semana Nacional do Jovem - Lei nº 8680/93 - que acontece em todo o País, sempre na última semana de setembro, a Secretaria Municipal da Juventude de Toledo vem planejando ações intersetoriais. O objetivo é contemplar todos os jovens, tanto aqueles que diariamente usufruem das atividades nos Centros da Juventude, como aqueles que estão em outros espaços do município.

Esta será a 3ª comemoração da Semana da Juventude realizada pela Secretaria. Como nas edições anteriores, este ano terão atividades diversificadas e envolvendo diversas Secretarias do município. O secretário da Juventude, Paulo Leonardi ressalta que o objetivo da Semana é atender os jovens do município com atividades de reflexão e conscientização, além do lazer. "Essa semana foi instituída nacionalmente em 1993 e a sua realização é muito importante para refletirmos sobre a importância da atuação jovem na sociedade e seu fortalecimento desde então".

Paulo comenta que para 2014 estão sendo preparadas diversas atividades que abordam temas e interesses ligados à área juvenil. "É muito importante ter um olhar atento para os jovens e perceber como eles estão inseridos nos diversos espaços. Eles representam cerca de 27% da nossa população, por isso estamos sempre desenvolvendo projetos, cursos e atividades para que esses jovens tenham oportunidades de se desenvolver nos vários âmbitos,intelectual, pessoal e profissional", finalizou.

ITBI tem alteração na forma de pagamento

Desde o dia 17, as pessoas que precisam transferir os imóveis contam com uma novidade. A Lei Nº 2.178/2014 alterou o Código Tributário do município (Lei nº 1.931/2006) para possibilitar o parcelamento do Imposto de Transmissão de Bens Imóveis (ITBI). Com esta novidade, agora as pessoas podem parcelar em até 10 vezes o pagamento para a transferência. Antes, o pagamento só poderia ser feito à vista, o que muitas vezes se tornava inviável e muito caro.

Com a nova forma de pagamento, quem precisar transferir imóveis de nome, terá muito mais facilidade na hora do pagamento. O diretor do Departamento de Receita, Jaldir Anholeto, explicou que a pessoa poderá parcelar em até 10 vezes o pagamento, sendo o parcelamento mínimo - em até duas Unidades de Referência de Toledo (URT) - e o máximo em dez vezes.

Segundo Anholeto esta Lei vem para beneficiar o contribuinte. "Aquelas pessoas que não tem condições de pagar tudo à vista poderão estar efetuando o parcelamento. Após o pagamento de todas as parcelas essas pessoas vão ter uma certidão de quitação que vai ser o documento hábil para a transferência do imóvel no Registro de Imóveis", esclareceu o diretor.

FOTOS: AÍLTON SANTOS

SIMPLES NACIONAL

Brasil: um País de estrangeiros microempreendedores

Dos 4,3 milhões de MEIs no Brasil, 22 mil pertencem a 150 nacionalidades diferentes

Reportagem de Josimar Bagatoli

Cascavel - O sotaque evidencia a origem. É gringo empreendedor em solo brasileiro. E não são apenas as grandes corporações que inspiram investimentos na nova "Terra das Oportunidades" da América do Sul. Dos 4,3 milhões de adeptos ao MEI (Microempreendedor Individual), pouco mais de 22 mil são estrangeiros. A maioria é formada por trabalhadores que vieram em busca de melhores condições de vida e ajudar as famílias que ficaram no país de origem, mas acabou em vislumbrar a chance de ter o próprio negócio, por meio de um incentivo que tem mudado a maneira de empreender de muitos brasileiros.

O futebol fez o senegalês Ndiaga Faye, 48, conhecer o Brasil. Aos 15 anos traçou uma meta: viver no país verde e amarelo. Apesar da insistência de outros dois irmãos que já viviam em Nova York, Estados Unidos, Faye persistiu e em 2008 conseguiu fazer a sonhada viagem. "Sempre gostei muito do Brasil, mesmo sem conhecê-lo. Pesquisei bastante e quis vir para cá. Fui muito bem recebido pelo povo brasileiro".

Quando chegou, ele enfrentou uma enxurrada de dificuldades. A barreira maior foi a comunicação, até que ele aprendesse a Língua Portuguesa. O mercado de trabalho também não era receptivo e apenas os frigoríficos abriam vagas à mão de obra estrangeira. Por quase cinco anos Faye ficou empregado em cooperativas. A vida tomou rumos prósperos quando ele soube que no Brasil os microempreendedores contavam com benefícios para investir em boas ideias. Os incentivos existiam, faltava apenas saber em que apostar. Foi então que o talento em artesanato falou mais alto.

O trabalho de talhar madeira virou o empreendimento. Faye já viajou mais que muito brasileiro. Conheceu as grandes cidades do País graças o empreendedorismo. Ele participa de feiras nacionais e internacionais, com incentivos da Lei Geral. "Esse incentivo dá oportunidades ao povo brasileiro. O benefício facilita a vida de todos e abre as portas. Os brasileiros têm todas as possibilidades para investir no próprio negócio e trabalhar", diz o senegalês, que sente orgulho de viver no Brasil e pretende expandir a ideia. "Quero abrir uma galeria, este será o próximo passo".

A esposa do microempreendedor é uma grande incentivadora. Marines Lazzaron Guisilini, professora, levou o artesão até a Sala do Empresário, em Cascavel, que desenvolve o Programa Empresa Fácil. Estrutura onde quem quer formalizar tem todas as instruções. "Foi muito rápido. Hoje participamos de feiras e não gastamos praticamente nada. O bom deste incentivo é que não exige capital, o que possibilita investir na ideia", diz a professora.

Senegalês investiu no talento, aderiu ao MEI e agora expõe produtos em feiras

MEIS NO OESTE DO PARANÁ

CIDADE	BRASILEIROS
Anahy	71
Assis	810
Boa Vista	171
Braganey	98
Cafelândia	304
Campo Bonito	85
Capitão	282
Cascavel	6.964
Catanduvas	125
Céu Azul	307
Corbélia	448
Diamante d'Oeste	74
Diamante d'Sul	48
Entre Rios	121
Formosa d' Oeste	389
Guaíra	728
Guaraniaçu	347
Ibema	120
Iguatu	30
Iracema do Oeste	34
Itaipulândia	250
Jesuítas	166
Lindoeste	119
Marechal	1.367
Maripá	108
Matelândia	352
Medianeira	836
Mercedes	202
Missal	198
Nova Aurora	276
Nova Sta. Rosa	130
Ouro Verde	140
Palotina	868
Pato Bragado	160
Quatro Pontes	158
Ramilândia	25
Santa Helena	686
Santa Lúcia	141
Santa Tereza	208
Santa T. Itaipu	357
São J. Palmeiras	36
São Miguel	518
São Pedro Iguaçu	125
Serranópolis	133
Terra Roxa	560
Toledo	3.660
Três Barras	191
Tupãssi	429

Portal do Empreendedor

O exemplo para

Cascavel, no Oeste do Paraná, destaca-se pelo incentivo ao microempreendedorismo individual. A cidade de 305 mil habitantes é promissora: tem um crescimento anual de 5,4%, R$ 14 mil de renda per capita, com R$ 4 bilhões de produto interno bruto. É considerada uma metrópole em construção, pelo potencial econômico firmado no agronegócio. Nacionalmente é conhecida por uma das maiores feiras rurais do País, o Show Rural.

Por cinco anos, o município mantém o Programa Empresa Fácil, por meio da Sala do Empresário, para viabilizar a formalização de empresas, diminuin-

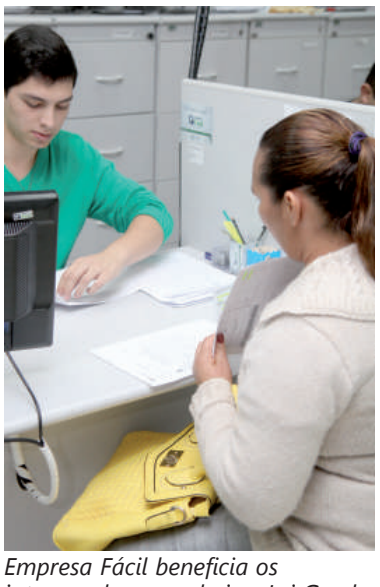

Empresa Fácil beneficia os interessados em aderir a Lei Geral

PERFIL DOS MEIS BRASILEIROS

Do total de microempresários individuais no Brasil, **51%** têm endereço fixo, **23%** atuam de porta em porta, postos móveis ou ambulantes, **9,8%** têm endereço fixo fora de loja, **8%** atuam pela internet, **3,5%** por televendas, **2,6%** pelos Correios e **1,6%** em máquinas automáticas.

Paraná triplica o número de microempreendedores

Curitiba - Em dois anos e meio, o Paraná triplicou o total de microempreendedores individuais. No início de 2012 eram 100 mil formalizados enquadrados no Estatuto Nacional da Microempresa e Empresa de Pequeno Porte, também conhecido como Lei Geral da Micro e Pequena Empresa. Hoje são 305 mil microempreendedores, que deixaram a informalidade. O Paraná está em sexto lugar no ranking nacional de formalizações, atrás apenas de São Paulo, Rio de Janeiro, Minas Gerais, Bahia e Rio Grande do Sul.

A economia paranaense é a quinta maior do País e os incentivos aos microempreendedores fortalece a posição. O Estado responde atualmente por 5,98% do PIB nacional. A avaliação do Ipardes (Instituto Paranaense de Desenvolvimento Econômico e Social) aponta que o Paraná tem um PIB de R$ 287,9 milhões, com um PIB per capita de R$ 22.770, superior a média nacional, de R$ 21.536, conforme última avaliação feita pelo IBGE (Instituto Brasileiro de Geografia e Estatísticas). Conforme o Caged (Cadastro Geral de Empregados e Desempregados), do Ministério do Trabalho e Emprego, o Paraná preservou o terceiro lugar na geração líquida de ocupações com carteira assinada entre os estados brasileiros, entre janeiro e julho deste ano, ficando atrás apenas de São Paulo e Minas Gerais, e respondendo por 10,5% das contratações líquidas do País, sendo 77,7% das vagas produzidas no interior do estado.

Dados que comprovam a eficiência empreendedora, diante de uma crise econômica. Os microempreendedores têm grande participação nos bons resultados. Eles são pequenos, mas juntos são grandes. Movimentam a economia brasileira. Uma pesquisa do Sebrae (Serviço Brasileiro de Apoio às Micro e Pequenas Empresas) aponta que no Brasil os empreendimentos são de pequeno porte respondem por 27% do PIB, 10% correspondem a serviços, 9,1% ao comércio e 7,8% a indústria. Em dez anos, entre 2001 e 2011, o total movimentado por nove milhões de pequenos empreendimentos cresceu 316%, saltando de R$ 144 bilhões para R$ 599 bilhões.

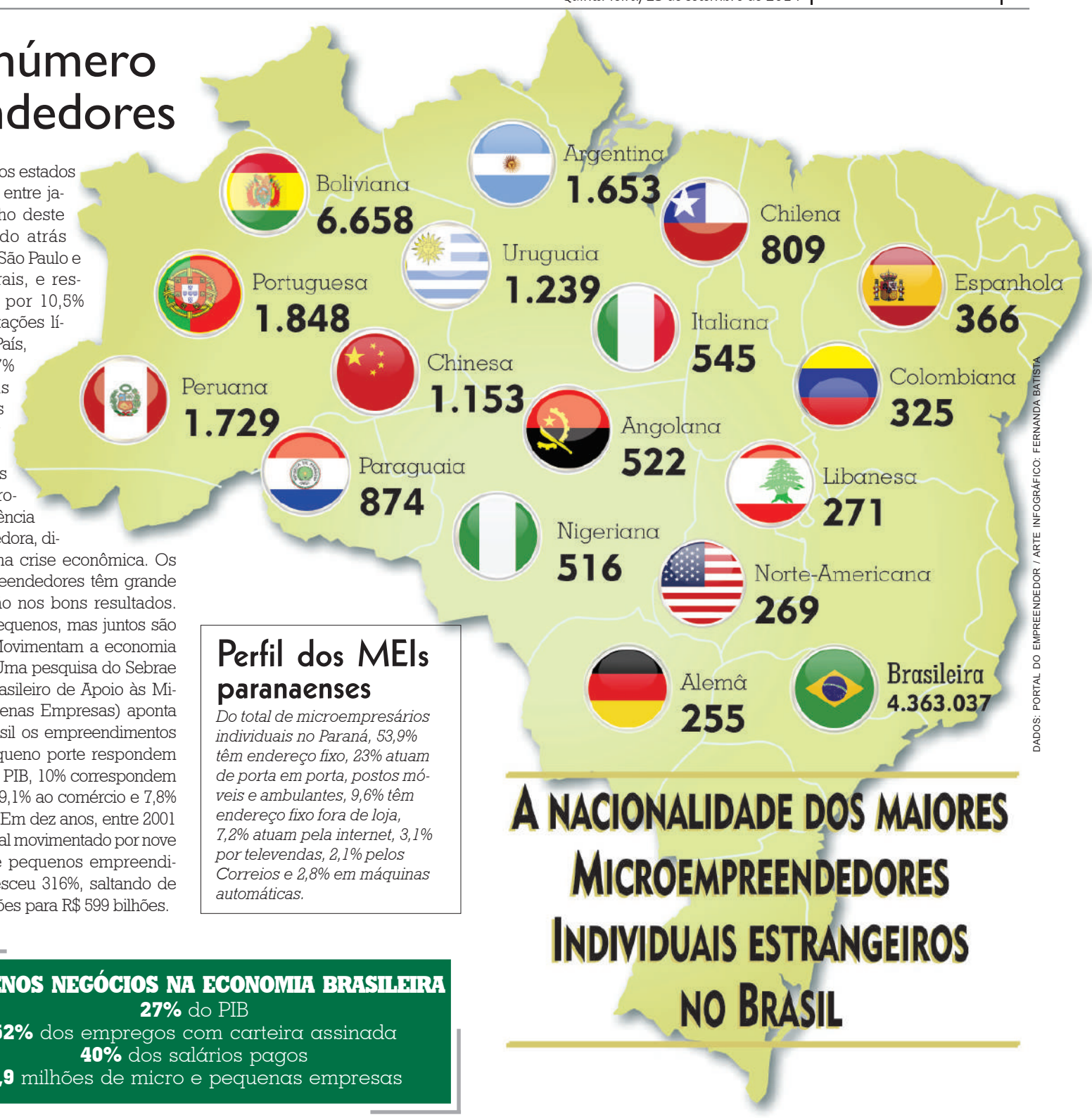

DADOS: PORTAL DO EMPREENDEDOR / ARTE INFOGRÁFICO: FERNANDA BATISTA

Perfil dos MEIs paranaenses

Do total de microempresários individuais no Paraná, 53,9% têm endereço fixo, 23% atuam de porta em porta, postos móveis e ambulantes, 9,6% têm endereço fixo fora de loja, 7,2% atuam pela internet, 3,1% por televendas, 2,1% pelos Correios e 2,8% em máquinas automáticas.

anaense ao País

do a burocracia, oferecendo contabilidade gratuita por três anos, alvará facilitado, redução de impostos, facilidade de crédito e acesso a linhas financeiras com prazo estendido e juros menores, acesso a novas tecnologias, por meio Fundetec (Fundação para o Desenvolvimento Científico e Tecnológico) que fomenta e estimula a tecnologia nas microempresas.

A cidade tem 6,9 mil microempreendedores individuais. As áreas de construção civil, artigos de vestuário e comércio de produtos diversos representam a maior fatia de formalização, sendo respectivamente 24%, 15% e 12%.

RANKING NO BRASIL

São Paulo	1.566.876
Rio de Janeiro	798.704
Minas Gerais	617.599
Bahia	358.472
Rio Grande do Sul	339.701
Paraná	305.064
Goiás	237.784
Pernambuco	201.167
Ceará	191.864
Santa Catarina	186.547
Pará	165.708
Espírito Santo	151.389
Distrito Federal	136.028
Mato Grosso	113.978
Mato Grosso do Sul	85.841
Maranhão	84.630
Rio Grande do Norte	80.768
Paraíba	80.345
Alagoas	72.322
Amazonas	61.583
Tocantins	49.395
Piauí	47.466
Rondônia	42.262
Sergipe	36.245
Acre	16.437
Amapá	12.771
Roraima	11.868

Portal do Empreendedor

PEQUENOS NEGÓCIOS NA ECONOMIA BRASILEIRA

27% do PIB
52% dos empregos com carteira assinada
40% dos salários pagos
8,9 milhões de micro e pequenas empresas

Ideia com respaldo financeiro

Ter a ideia e não ter recursos para investir é o mesmo que saber a receita, mas não ter os ingredientes. Os paranaenses contam com uma assistência que oportuniza o empreendedorismo, sem que o investidor tenha que colocar a mão no bolso imediatamente. É a Fomento Paraná, uma instituição financeira de economia mista que visa empréstimos com juros mais baratos para estimular o empreendedorismo.

Entre as diversas linhas disponibilizadas há o microcrédito para pessoa jurídica, em até R$ 15 mil, e para pessoa física, o chamado crédito solidário, de até R$ 7,5 mil. A vantagem está na facilidade para o pagamento baixos juros. Em Cascavel, a Fomento Paraná realizou em pouco mais de um ano 170 operações, em um montante de R$ 3,5 milhões. Em até um mês o empréstimo é liberado, caso a documentação adequada seja providenciada. "A vantagem é que os empreendedores não encontram a burocracia, como nos demais bancos e empresas de empréstimos. O governo do Estado trouxe este benefício para atender o pequeno empresário", afirma o diretor de Desenvolvimento Econômico, Aparecido José Dias.

Apenas em microcrédito, Cascavel recebeu R$ 362 mil, além de R$ 48 mil em crédito solidário. Os microempreendedores individuais são os que mais procuram a Fomento Paraná, em Cascavel, para investir em equipamentos, ampliação de estruturas e reformas. A taxa de inadimplência é considerada baixa, menos de 10%, e a maior parte tenta pagar o quanto antes as contas atrasadas, para que no futuro, tenha liberdade financeira fazer um novo empréstimo para ampliar os negócios. "É satisfatório saber que este trabalho vai resultar na realização de um sonho, como reformas em fachadas ou novos equipamentos. Muitos empreendedores estão no segundo empréstimo e sabem da importância deste valor para o negócio", afirma a agente de crédito da Fomento Paraná, Edinéia Aparecida Todeschini Silva.

PARANÁ

As liberações de recursos para o microcrédito somaram R$ 13,5 milhões neste semestre, o que representa a formalização de 1.392 contratos em valores de até R$ 15 mil, resultando em um total de 5.558 contratos ativos em 30 de junho de 2014. No primeiro semestre de 2010, o valor liberado era de R$ 4,3 milhões, o que demonstra avanço na procura pelo crédito.

A carteira de crédito total da instituição passou de R$ 679,1 milhões, registrados no primeiro semestre de 2013, para R$ 727,7 milhões em junho de 2014, o que representa um aumento de 7,1%. Comparando-se o avanço da carteira de crédito em um período mais longo, em relação ao primeiro semestre de 2010, por exemplo, verifica-se que o aumento da carteira total da Fomento Paraná foi de 26,6% em quatro anos.

MEI? QUE NEGÓCIO É ESSE?

O MEI (Microempreendedor Individual) é a pessoa que trabalha por conta própria e que se legaliza como pequeno empresário. Para ser um microempreendedor individual, é necessário faturar no máximo até R$ 60 mil por ano e não ter participação em outra empresa como sócio ou titular. O MEI também pode ter um empregado contratado que receba o salário mínimo ou o piso da categoria. Entre as vantagens oferecidas por essa lei está o registro no CNPJ (Cadastro Nacional de Pessoas Jurídicas), o que facilita a abertura de conta bancária, o pedido de empréstimos e a emissão de notas fiscais. Além disso, o MEI será enquadrado no Simples Nacional e ficará isento dos tributos federais (Imposto de Renda, PIS, Cofins, IPI e CSLL). Assim, pagará apenas o valor fixo mensal de R$ 37,20 (comércio ou indústria), R$ 41,20 (prestação de serviços) ou R$ 42,20 (comércio e serviços), que será destinado à Previdência Social e ao ICMS ou ao ISS. Com essas contribuições, o MEI tem acesso a benefícios como auxílio maternidade, auxílio doença, aposentadoria, entre outros.

Sebrae aconselha o planejamento

Dos 22 mil empreendedores individuais estrangeiros no País, quase mil estão instalados em cidades paranaenses. Nas 50 cidades de abrangência da Amop (Associação dos Municípios do Oeste do Paraná) são apenas 50 estrangeiros microempreendedores individuais.

Segundo o consultor do Sebrae, Willian Braga Tomaz, o aparecimento de estrangeiros que aderiram ao MEI (Microempreendedor Individual) iniciou recentemente, em virtude das vantagens. "Apesar de tímida, a procura de estrangeiros ao MEI tem aumentado. Eles perceberam as vantagens da formalidade".

Basicamente, os estrangeiros precisam atender as mesmas regras dos brasileiros para se regularizar. No entanto, eles precisam apresentar uma declaração de imposto de renda, um documento de visto, comprovante de residência e o Cadastro de Pessoa Física.

Entre os principais benefícios à formalização está o direito de buscar créditos em bancos. Além disso, o microempreendedor pode contratar um funcionário e garantir a aposentadoria e o auxílio previdenciário. Tomaz explica que a crescente adesão está relacionada a desburocratização e a possibilidade de atender outras modalidades de vendas, por exemplo, as licitações públicas. "As empresas buscam atender as regras municipais e estaduais para vender os produtos. Além do baixo custo, a adesão ao MEI é desburocratizada. Em Cascavel, por exemplo, há a Empresa Fácil. O Sebrae também disponibiliza todas as informações para auxiliar os microempreendedores".

Embora seja fácil, os microempreendedores devem pesquisar antes de abrir o próprio negócio, para evitar uma falência. "É importante, para ter sucesso, ter uma gestão empresarial. Tem que ter informações suficientes para decidir na hora de contratar, comprar, vender e investir", aconselha.

PROGRAMAÇÃO

Nova Aurora comemora 47 anos e organiza festividades

Quarta edição da Festa da Tilápia será a principal atração de aniversário

Nova Aurora - As festividades em comemoração aos 47 anos de emancipação político-administrativa de Nova Aurora iniciaram na quarta-feira. A administração municipal se mobilizou para realizar a festa e proporcionar momentos de lazer à toda população.

Após a abertura das festividades houve o show com a banda Café Society, seguido pela feira gastronômica, que ocorrerá em todas as noites. Ontem foi o dia do tradicional desfile municipal, corte do bolo, show com pratas da casa e do sorteio da campanha Cidadão Bom de Nota.

Hoje é a vez da dupla Fiduma & Jeca se apresentarem na Praça dos Pioneiros, cantando o sucesso Anjo Chapadex, às 22h. Amanhã, haverá show com a dupla Celso Luiz & Jhonatan a partir das 22h.

A quarta edição da Festa da Tilápia será no domingo, a partir do meio dia, no Salão Paroquial São Roque. Serão servidos almoços a base de tilápia e os ingressos já podem ser adquiridos na Prefeitura de Nova Aurora e no Clube Beleti, ao valor de R$ 25 (adulto) e R$ 12,50 (crianças de seis a dez anos). Mais informações podem ser adquiridas pelos telefones para contato (45) 3243-1848 e/ou 3243-1944.

REFERÊNCIA

S.Terezinha apresenta programa de coleta seletiva em encontro do FEA

ANTONIO PITONDO

Encontro destacou os propósitos da Política Nacional dos Resíduos Sólidos

S.T. de Itaipu - O município de Santa Terezinha de Itaipu sediou, na última semana, o Encontro de Formação de Educadores Ambientais, o FEA. O evento ocorreu no Ciami (Centro Integrado de Apoio a Melhor Idade). O tema principal do encontro foi a Política Nacional de Resíduos Sólidos, e membros do coletivo educador dos municípios de Foz do Iguaçu, Itaipulândia, Matelândia, Medianeira, Missal, Ramilândia, Santa Helena, São Miguel do Iguaçu e Santa Terezinha de Itaipu puderam acompanhar os debates.

Após a abertura do evento, palestras com a responsável pelo projeto de gestão de resíduos da Itaipu, Simone Benassi, com a gerente da divisão de ação ambiental da Itaipu, Marlene Osowski Curtis, com o integrante do Movimento Nacional dos Catadores, Alex Cardoso, e com o diretor de Meio Ambiente da Prefeitura de Santa Terezinha, Paulo Squinzani, que abordou a experiência do município na área de coleta seletiva, foram ministradas.

De acordo com a gerente da divisão de educação ambiental da Itaipu Binacional, Leila Alberton, a proposta da formação de educadores ambientais é envolver os diversos segmentos da sociedade. "Isso inclui os catadores, donas de casa, os professores, todos dialogando sobre propostas e ações a serem desenvolvidas nos municípios, ações socioambientais que possam auxiliar a gestão pública e também a privada, a desenvolver ações que contribuam para a sustentabilidade", reforçou.

Squinzani explanou sobre a experiência do município na área de coleta seletiva, e ressaltou que a escolha da cidade como sede para o diálogo sobre o tema se dá em virtude dos bons resultados obtidos desde que a administração pública assumiu a gestão dos resíduos sólidos.

"Evoluímos muito nessa questão, e hoje somos referência para toda região e até mesmo no Brasil. Ficamos muito felizes de poder dividir nossa experiência e contribuir com os demais municípios para que eles também possam crescer nessa questão e contribuirmos juntos para o meio ambiente", comenta Squinzani.

OBRAS

Escola Marechal Deodoro da Fonseca de Santa Helena passará por reformas

ASS. SANTA HELENA

Prefeito Jucerlei Sotoriva anuncia ordem de serviço aos alunos

Santa Helena – O prefeito de Santa Helena, Jucerlei Sotoriva, assinou a ordem de serviço de reforma dos banheiros da Escola Municipal Marechal Deodoro da Fonseca. A obra custará R$ 37.469,05, um anseio da comunidade escolar. Outras reformas também estão previstas, já que a escola é antiga e necessita melhorar a acessibilidade.

De acordo com o diretor da instituição de ensino, Fernando Spies, os alunos deverão colaborar, pois algumas adequações serão feitas. "Esses banheiros são antigos e não oferecem nenhuma opção de acessibilidade. Estamos com um projeto de acessibilidade na escola, mas com recursos próprios não conseguiria fazer. Por isso buscou-se a parceria com a atual gestão", relata o diretor.

As obras devem ser finalizadas num prazo de 60 dias. Outros investimentos estão previstos como a melhoria na saída dos alunos devido ao grande fluxo dos estudantes tanto na rua Marechal Deodoro como na Graciliano Ramos.

Para Sotoriva, a escola é histórica no município e merece todos os investimentos necessários. "É uma escola antiga e precisa receber mais melhorias. Começamos pelos banheiros que estavam intransitáveis. Os serviços começam de forma imediata. Outros investimentos serão efetuados para melhorar o fluxo dos alunos. A instituição de ensino possui uma estrutura humana excepcional", reforça Sotoriva.

Nos próximos dias outras ordens de serviço serão assinadas como o alargamento das ruas Minas Gerais e Pará.

NOVA UNIDADE

Inaugurado posto de saúde no distrito de Pérola Independente

CAMILA LARISSA ANGST

Inauguração do posto de saúde em Pérola Indepentedente

Maripá - O prefeito de Maripá, Anderson Bento Maria, acompanhado de sua equipe administrativa, realizou a solenidade de entrega e inauguração do posto de saúde no distrito de Pérola Independente.

A obra contempla a ampliação da unidade de saúde em 81,97 metros quadrados e a reforma do prédio existente de 140,64 metros quadrados, passando a ter uma área edificada de 222,61 m². Segundo a secretária municipal de Saúde, Andreia Bento Maria Scudeller, a reforma e ampliação do prédio proporcionará maior conforto e qualidade no atendimento dos usuários da saúde pública do distrito. "Os usuários terão um ambiente moderno, eficiente e adequado com as normas do Ministério da Saúde", comenta.

Com a ampliação, o prédio contará com sala de reuniões, consultório odontológico, farmácia, novo consultório médico, central de esterilização, estocagem, almoxarifado, lavanderia, vestiários, área para funcionários, entre outros.

Para a execução da obra foi necessário um investimento de R$ 137 mil. Deste total, R$ 85 mil são provenientes de recursos a fundo perdido da União por meio do programa de Requalificação de UBS. O município entrou com uma contrapartida de R$ 57 mil.

De acordo com o prefeito, é preciso investir em ações como esta, melhorando cada vez mais a saúde no município. "Devemos prezar pelo atendimento de qualidade num ambiente confortável, seguro e adequado para as necessidades de nossa população, trazendo melhor qualidade de vida e satisfação aos usuários" declara.

PROGRAMA

Saúde de Vera Cruz do Oeste divulga o Papa-Pílula

Proposta do município é coletar medicamentos vencidos

Vera Cruz - A Secretaria de Saúde e da Assistência Farmacêutica de Vera Cruz do Oeste lançou o Programa Papa-Pílula, que visa à promoção da coleta de medicamentos não utilizados pela população e que ainda estão dentro do prazo de validade, além dos medicamentos próximos ao vencimento ou vencidos.

Conforme explicou o farmacêutico Marcelo Carvalho, os principais objetivos do programa são preservar o meio ambiente, pelo descarte adequado dos medicamentos e evitar a prática da automedicação.

Segundo ele, a coleta é realizada nas casas pelos agentes comunitários de saúde de todas as unidades do município. "Já conseguimos arrecadar cerca de 40% do total de medicamentos previstos. Pedimos o entendimento e a colaboração de toda a população para atingirmos nossa meta", relata Carvalho.

Para reforçar a importância desta ação, foram confeccionadas camisetas e panfletos acerca do programa. As camisetas são usadas pelos profissionais de saúde e os panfletos, distribuídos à população durante as visitas dos agentes para sensibilizar a todos sobre a importância deste trabalho.

ASS. VERA CRUZ

Agentes de saúde de Vera Cruz coletam medicamentos durante campanha

SEST/SENAT

Medianeira encerra curso de transporte coletivo

ASS. MEDIANEIRA

A Escola do Trabalho de Medianeira encerrou o curso de transporte coletivo de passageiros, com aula durante dois fins de semana, totalizando 50 horas/aula. Os 26 alunos completaram toda a grade com uma dinâmica sobre relacionamento interpessoal e trabalho em equipe.

O curso é desenvolvido em parceria com o Sest/Senat (Serviço Social do Transporte e Serviço Nacional de Aprendizagem do Transporte) e atrai alunos dos municípios vizinhos pela facilidade de acesso.

RECEITAS

Secretaria da Fazenda de Mal. Rondon realiza audiência pública

Mal. Rondon - A Secretaria de Fazenda de Marechal Cândido Rondon realizou ontem uma audiência pública para a apresentação do segundo quadrimestre das notas fiscais de 2014. A audiência começou as 18h, no plenário da Câmara Municipal de Vereadores.

Segundo o secretário de Fazenda, Clair Zóia, a apresentação destas notas é uma exigência da Lei de Responsabilidade Fiscal e uma oportunidade para a comunidade tirar suas dúvidas acerca das receitas e despesas do município.

Na ocasião, a equipe da Secretaria de Fazenda apresentou as receitas e gastos do município no período de maio a agosto deste ano. Também foram divulgados os índices aplicados na saúde e na educação, cuja lei obriga a aplicação de 15% e 25% do orçamento, respectivamente. Igualmente foram apresentados demonstrativos sobre o grau de comprometimento com a folha de pagamento e volume disponível em caixa para novos investimentos, entre outras informações.

CAPACITAÇÃO

Curso para merendeiras envolve sete municípios em Santa Tereza do Oeste

Santa Tereza - Merendeiras e nutricionistas dos municípios de Santa Tereza do Oeste, Céu Azul, Matelândia, Ramilândia, Vera Cruz do Oeste, São Pedro do Iguaçu e Diamante do Oeste, participaram do 3º Curso de Formação Continuada de Gestão de Alimentação Escolar – Cultivando Saberes e Sabores. O curso ocorreu no Salão Paroquial de Santa Tereza do Oeste.

"Esta é uma proposta da Itaipu Binacional por meio do Programa Cultivando Água Boa e do Conselho dos Municípios Lindeiros ao Lago de Itaipu. O trabalho tem apoio dos 29 municípios da Bacia do Rio Paraná III, pelas secretarias municipais de Educação", relatou o coordenador da linha ecológica da Itaipu Binacional, Mauri Schneider.

Segundo o coordenador, essa é uma atividade que promove a formação continuada de cozinheiras, nutricionistas e coordenadores da alimentação escolar. "É um olhar para o fortalecimento da agricultura familiar, onde preparamos as cozinheiras para manipular os alimentos que chegam até os alunos nas escolas", disse.

O trabalho é a proposta de que cada município possa promover essa formação com o efeito capilaridade, envolvendo as demais cozinheiras que não puderam participar do curso. "Metodologias são construídas pelas próprias nutricionistas com as propostas de atingir o objetivo que é fazer com que esse conhecimento chegue para todas as profissionais cozinheiras desses municípios", explicou o coordenador.

A empresária no ramo de agroecologia, Amanda Marfil, explicou que é fundamental a aplicação do curso. "Ter uma cozinheira que saiba aproveitar o alimento e que queira fazer a diferença é um fator positivo nesse trabalho", garantiu.

A nutricionista de Santa Tereza do Oeste, Daniela Lopes, atribui o curso na garantia de uma melhor alimentação nas escolas. "Aprendemos sobre o rendimento da alimentação dos alunos e o aproveitamento dos produtos orgânicos", contou a nutricionista, informando que no município há 15 merendeiras que atuam diariamente nas escolas.

Curso

O curso para merendeiras iniciou no ano de 2007, o segundo em 2009 e neste ano ocorre a 3ª edição. Paralelo ao curso de formação continuada há o concurso de receitas saudáveis, que envolve cerca de mil cozinhas e cada município seleciona duas receitas com produtos orgânicos.
De acordo com a chef de cozinha do Rio de Janeiro que aplicou o curso, Regina Tchelly, é uma oportunidade para as merendeiras e nutricionistas aprender a aproveitar o produto orgânico e gerar mais qualidade na alimentação dos alunos. "Aproveitar o alimento terá uma economia na própria merenda escolar e os alunos terão assim uma nutrição saudável", afirmou.

PAULO EDISON

O terceiro módulo do curso de merendeira ocorreu em Santa Tereza

MÓDULOS

Os 29 municípios que participam do curso estão divididos em quatro polos, sendo um deles em Santa Tereza do Oeste. O início das atividades foi em maio num lançamento com todas as integrantes. Em julho foi realizado o 1º módulo, agosto a segunda etapa e Santa Tereza do Oeste agora sedia o 3º módulo.

Em outubro será a vez de São Pedro do Iguaçu e o encerramento está previsto para 29 de novembro no Cultivando Água Boa. O prefeito de Santa Tereza do Oeste, Amarildo Rigolin, disse que o município continuará investindo em merenda escolar, valorizando o agricultor familiar local que contribui para o cultivo de produtos orgânicos.

APOIO

Corbélia dá início ao plano de territorialização na saúde

O sistema servirá para demarcar áreas de atuação do município

Corbélia - Com o apoio da equipe da 10ª Regional de Saúde de Cascavel, Corbélia deu o primeiro passo para a realização da territorialização na saúde pública - ferramenta para localização de eventos de saúde-doença, de unidades de saúde e demarcação de áreas de atuação.

"Conhecer o nosso território é uma ferramenta indispensável para desenvolver um trabalho baseado nas potencialidades e dificuldades que interferem no processo de trabalho e planejamento de ações eficazes na saúde", relata o secretário de Saúde, Francisco Celiomar.

O diretor Clewerton Damazio explica que "levando em conta que a territorialização é uma ferramenta indispensável para conhecer de forma ampla o território e o processo de trabalho desenvolvido nas unidades de saúde, se destaca a importância de realizá-la para dessa forma planejar ações com o intuito de provocar transformações de impacto positivo na vida e na saúde da população", explicou.

O prefeito Ivanor Bernardi (PSD) informou que a administração municipal disponibilizará todo o apoio necessário para que o projeto alcance o êxito esperado.

Estavam presentes na reunião enfermeiras e agentes comunitárias de Saúde das unidades de Corbélia, a equipe do Nasf (Núcleo de Apoio à Saúde da Família), e os diretores de Saúde, Clewerton Damazio e Monica Cristiane de Oliveira.

ASS. CORBÉLIA

Funcionárias do setor de Saúde de Corbélia durante reunião sobre a territorialização

CONTRA O CÂNCER

Mercedes divulga ações da campanha Outubro Rosa

Mercedes – O município de Mercedes já se adiantou e divulga a programação para a campanha nacional Outubro Rosa em parceria com a equipe do Hospital Marechal Cândido Rondon/ Convênio Sempre Vida em prol da prevenção do câncer de mama e colo de útero.

A prefeitura faz um convite especial às mulheres do município para que venham participar destas ações, garantindo cada vez mais a prevenção do câncer.

A campanha começa no dia 1º de outubro, data em que será feita a abertura das atividades com a "Caminhada Rosa da Prevenção", que terá início às 18h em frente à Prefeitura, seguindo até o fim da avenida João XIII. As primeiras 100 mulheres que chegarem para fazer parte deste grupo receberão gratuitamente uma camiseta da Campanha Outubro Rosa que será fornecida pela equipe do Convênio Sempre Vida.

EXAMES PREVENTIVOS

Diversas atividades serão desenvolvidas no decorrer do mês de outubro. A partir do dia 7 serão disponibilizados exames preventivos, orientações do autoexame das mamas, glicemia e atualização da caderneta de vacinação para a população do distrito das Três Irmãs. No dia 14 as mesmas ações serão realizadas na unidade de saúde do Arroio Guaçú.

Nos dias 14 e 15 a partir das 18h, na unidade de saúde do centro, serão disponibilizados exames preventivos, orientação do autoexame das mamas, glicemia, atualização da caderneta de vacinação, testes rápidos e avaliação da saúde bucal.

No dia 17 toda equipe participará da Tenda Rosa, montada em frente ao Banco do Brasil, onde serão agendados exames de mamografias. Durante todo o mês de outubro os exames preventivos poderão ser agendados com uma maior opção de horários. Entre os dias 20 e 24/10, das 7h às 17h, os exames serão realizados conforme ordem de chegada.

ENCERRAMENTO

O encerramento das atividades da campanha Outubro Rosa em Mercedes ocorrerá na noite de 28 de outubro, na Casa da Cultura, às 19h30, em um momento especial destinado às mulheres. As participantes passarão por uma classificação de risco e algumas das participantes receberão gratuitamente o encaminhamento para a realização do exame de mamografias pelo Convênio Sempre Vida.

BOLSA FAMÍLIA

Encontro reúne famílias beneficiárias do Carajá

Jesuítas - O município de Jesuítas promoveu, na semana passada, a reunião do mês de setembro do Programa Bolsa Família no distrito Carajá. O evento contou com a presença das famílias beneficiárias do Programa, além da gestora do Bolsa Família em Jesuítas, Luciana Alves, do coordenador do Cras (Centro de Referência de Assistência Social) Clayton Orlandine, e da assistente social Iliane de Melo.Durante a reunião foram realizados comunicados importantes referentes à gestão do programa Bolsa Família e Cadastro Único, bem como serviços e programas ofertados pelo Cras. Na oportunidade, os usuários participaram de uma palestra com a assistente social Iliane de Melo, sobre o tema BPC (Benefício de Prestação Continuada). A palestrante disse que o BPC assegura ao beneficiário um salário mínimo mensal. "Podem requerer o benefício idosos com 65 ou mais, pessoas com deficiência de qualquer idade e doentes crônicos, desde que ambos tenham renda per capita inferior a um quarto do salário mínimo vigente", explica.Segundo Luciana Alves, palestras referentes aos assuntos relacionados com os direitos sociais são de extrema importância. "Estas reuniões com os beneficiários, que abordam temas que vão de encontro com as suas necessidades, são alguns dos trabalhos desenvolvidos pela gestão", destacou.O coordenador Clayton Orlandine ressalta que na reunião deste mês pudemos abordar um assunto que faz parte dos trabalhos do dia a dia do Cras. Legenda: Benefício de Prestação Continuada é o tema da reunião de setembro(08_jesuitas)Crédito: Ass. Jesuítas

Campo Bonito

Nos dias 20 e 21 de setembro a Secretaria de Educação de Campo Bonito e a Treviso Produções promoveram aos alunos do curso de contadores de história e teatro, uma oficina de improvisação teatral, com o professor Adriano Brandão. As aulas ocorrerão no Cmei (Centro Municipal de Educação Infantil) Terezinha Foschera.
O objetivo da oficina de improviso é perder a ansiedade durante as apresentações. O término da oficina será neste domingo, com a entrega de certificados aos participantes.

Céu Azul

O baile em comemoração aos 48 anos do município de Céu Azul será realizado neste sábado. Na ocasião, também será escolhida a Miss Céu Azul 2014. Oito candidatas concorrem ao título. A promoção é da administração municipal e conta com o apoio da Acig (Associação Cultural Italiana e Gauchesca) e Acica (Associação Comercial e Industrial de Céu Azul).

Veículos Diversos

CARTA DE CRÉDITO

P/ automovel, crédito de R$ 22.133., parc. de R$ 341.09, crédito de R$ 27.240., parc. de R$ 419.79 a menor taxa em 73 parc., taxa total 12 %, custo menor. F: (45) 9962-1208. CI-149429.

CONSÓRCIO

De caminhão, grupo especial com furo. Confira créditos R$ 89.454, R$ 165.645,67, R$ 378.667,65, R$ 63.144, R$ 30.000. Mensalidades a partir de R$ 590. Seu veículo usado poderá valer como lance. F: (45) 3222-1802/ 9972-3798. www.lanceconsorcios.com.br CI-148242.

HONDA CIVIC

Seminovo, grupo especial consórcio, confira crédito R$ 35.000., parcelas a partir de R$ 485.42, com opção de UP GRADE, seu veículo usado poderá valer como lance. Mais informações F: (45) 3325-1070/ 9972-3798. CI-148240.

POPULARES 0 KM

Através do consórcio, muito mais barato. Celta, Gol, Uno, Palio, HB20 e outros. Crédito de R$ 15.000, R$ 20.000, R$ 30.000, R$ 50.000. Mensalidades a partir de R$ 295. Seu veículo usado poderá valer como lance. Para fazer um bom negócio fale com o Jorge. F: (45) 3222-1802 / 9972-3798. www.lanceconsorcios.com.br CI-148241.

Importados

SLAVEL SEMI-NOVOS

HB20S 1.0, Sedan, flex, confort Style, 2013/14, completo, + air bag, + abs. R$ 39.500. F: (45) 3333-9999/ 8801-9130. CI-149228.

TUCSON 2.7 4X4

De repasse, automática, 08/09, prata, completa, ótimo estado. R$ 39.600., à vista. F: (45) 3224-6117/ 8402-7695. CI-149216.

VENDE-SE PATHFINDER

Completa, 4x4, ano 1993, turbinada, diesel. R$ 25.000. F: (45) 9935-2699. CI-149369.

CHEVROLET

BLAZER DIESEL 2.8

DLX, turbo, completa, ar condicionado, abs, excelente, prata, 97/98. R$ 38.800. Estudo troca. F: (45) 8402-7695/ 3224-6117 comercial, c/ Gilmar. CI-149214.

CAPTIVA SPORT 2009

2.4, automatica, prata, super conservada. R$ 53.000., só vendo. Tratar F: (45) 9966-6699. CI-148561.

MONTANA CONQUEST

2009, 1.4 flex, preta, completa + capota, protetor de caçamba, engate, toca cd, pneus novos. R$ 24.000. só vendo. Tratar F: (45) 9966-6699. CI-148563.

OMEGA CD

2005 (blindado), prata, ótimo estado de conservação. R$ 50.000, só vendo. Tratar F: (45) 9966-6699. CI-148560.

S-10 4X4 2.8

Colina diesel, 2008/09, cabine simples, turbo, intercooler, hidraúlica, abs, protetor caçamba, Santo Antônio, reboque. R$ 47.000. F: (45) 3224-6117/ 8402-7695. CI-149215.

SILVERADO MWM

2001/2001 GMC, diesel, 6cc, branca, completa, - ar. R$ 38.800. F: (45) 3224-6117/ 8402-7695 c/ Gilmar. CI-149218.

VECTRA CD 8V

95/95, completo, ar condicionado, azul metálico, ótimo estado, Fipe R$ 10.560., faço R$ 8.800., á vista. F: (45) 3224-6117/ 8402-7695 c/ Gilmar. CI-149217.

CITROËN

C4 PALLAS 2008

Exclusive, cinza, completo. R$ 31.000. Só vendo. Tratar F: (45) 9966-6699. CI-148564.

FIAT

PALIO 2008

4 portas, ótimo estado de conservação, direção hidr., alarme, trava eletr., pneus bons, particular. Só R$ 16.500. F: (45) 9973-0888. CI-149520.

PALIO FIRE 1.0

4 portas, prata, 2011, completo, ar direção, vidro, trava, alarme, som, placa A, particular. R$ 22.500. F: (45) 3038-9330/ 8409-2089/ 8404-2089. CI-149398.

PALIO FIRE 4P 2005

Impecável, som, jogo de rodas, limpador e desemb., insulfilm, placa A, prata, 2014 pago, particular. R$ 14.200. F: (45) 9123-4949/ 9966-7644. CI-149462.

UNO EP 4P

1996, vidros, travas, rodas, ar quente, bordo, ótimo estado. R$ 6.500. F: (45) 9123-4949/ 9966-7644. CI-149463.

VENDE-SE STRADA

Adventure 2010/2010, cabine dupla, 1.8, locker, prata, completa, c/ 68.000km, aceito troca. F: (45) 9974-5371. CI-149546.

Ford

ESCORT HOBBY 1993

1.6, alcool, prata, ar quente, jogo de rodas. R$ 4.400. F: (45) 9123-4949/ 9966-7644. CI-149466.

FIESTA HATCH 2004

Impecável, completo, pneus novos, alarme, placa A, prata, particular. R$ 16.400. F: (45) 9123-4949/ 9966-7644. CI-149465.

FOCUS HATCH 2005

Completo, prata. F: (45) 9116-6386/ 3222-1683. CI-149517.

KA GL 2006

Impecável, vidros, travas, alarme, som, chave reserva, manual, placa A. R$ 13.900. F: (45) 9123-4949/ 9966-7644. CI-149467.

RANGER LIMITED

2011/11, 4x4, prata, completa, 2º dono, 37.000km rodados. R$ 75.000. F: (45) 9972-3834 tim/ 9133-2540 vivo. CI-149410.

RANGER XLT 11/12

Prata, completa, R$ 73.000. só vendo. Tratar F: (45) 9966-6699. CI-148565.

VENDO EDGE 2012/2012

C/ 49.700km, com garantia de fábrica até 2015. Preta, couro, teto panorâmico, AWD, carro top, valor a baixo da FIPE R$ 110.000. F: (45) 9805-3336. CI-149523.

VENDO FUSION 11/11

60.000km, 2.5, branco, R$ 60.000. F: (45) 9963-0143. CI-149431.

PEUGEOT

PEUGEOT 408 ALLURE

2012, automático, flex, 2.0, completo, preto, baixa km, ainda c/ garantia de fabrica. R$ 43.700. Tratar F: (45) 9972-2848. CI-149562.

RENAULT

KANGOO 2001

Branca, 1.6, gasolina, travas, alarme, direção. R$ 14.900. F: (45) 3037-5403/ 9972-9019. CI-149439.

SANDERO EXPRESSION

2008, impecável, completo, som, alarme, manual, metálico, placa A, particular. R$ 21.900. F: (45) 9123-4949/ 9966-7644. CI-149464.

SLAVEL SEMI-NOVOS

Sandero Privilege 1.6, flex 2011/11, prata, completo, R$ 29.300. F: (45) 3333-9999/ 8801-9130 CI-149208.

VENDO

Clio Sedan Privilege 1.6, 16v, cinza, 06/06, completo + 2 air bag, c/manual e chave reserva. R$16.000. F: (45) 9999-2137/ 3038-3039, c/ Rubens. CI-147742.

TOYOTA

COROLLA XEI MANUAL

2009/2010, flex, prata, completo, impecável. F: (45) 9972-1378. CI-149468.

Volkswagen

GOL 03

Prata, 1.0, 8v, álcool, básico, 2 portas. R$ 12.500. F: (45) 3037-5403/ 9972-9019. CI-149440.

GOL 2010 G5

Completo menos ar, metálico, particular só R$ 21.500. Aceito carro menor valor. F: (45) 9973-0888. CI-149521.

VENDO GOL 1.0 2006

G4, ar condicionado, direção hidr., 4 portas, travas, alarme, prata, desemb. e limp. traseiro. R$ 16.900. F: (45) 9823-3767. CI-149524.

VW GOL 1.0

2006, ar quente, desembaçador. F: (45) 9924-9396/ 3224-4420. CI-149227.

Caminhões

FORD CARGO 815

Baú, 2003. F: (45) 9924-9396/ 3224-4420. CI-149226.

FURGÃO

Marca Rodoviária, comprimento 6,80m, largura 2,60m, altura 2,30m, obs: para caminhão todo, com porta lateral. R$ 5.000. F: (45) 3224-4420/ 9924-9396 c/ Leonel. CI-149231.

FURGÃO

Marca Metalcar, com porta lateral, comprimento 4,30m, largura 2,15m, altura 2,10m. obs: para F-4000. R$ 5.000. F: (45) 3224-4420/ 9924-9396 c/ Leonel. CI-149232.

FURGÃO ABC

Furgões, c/ chapéu, comprimento 3,20m, largura 2,10m, altura 2,15m, obs: para F-350, D20, F-1000. R$ 3.000. F: (45) 3224-4420/ 9924-9396 c/ Leonel. CI-149230.

GMC 6-100

Baú, 2000. F: (45) 9924-9396/ 3224-4420. CI-149224.

Moto

VENDO HONDA CG 150

Titan EX, mix/flex, 2012/2012, ou troco por CB 300. F: (45) 9926-7282. CI-149585.

Máquinas e Equipamentos

LOCAÇÃO DE TRATORES

De esteira D6. F: (45) 3224-4420/ 9924-9396. CI-149229.

Apartamentos

ALUGA-SE APARTAMENTO

No Edifício Rothemburg, c/115m², 3 quartos, 2 vagas de gar., Rua 7 de Setembro esq., c/ a Manaus. R$ 730. + condomínio R$ 180. F: (45) 9811-2828. CI-148991.

ALUGA-SE APARTAMENTO

No centro em frente á Biblioteca Pública, Ed. Eldorado 2, rua Paraná 2781, c/ suíte, 2 qtos., 1 vaga de gar. F: (45) 3326-4007/ 9919-0268. CRECI - J 4433 CI-148988.

ALUGO APARTAMENTO

C/ 2 quartos, sala, cozinha, garagem coberta privativa, segurança 24 hrs. R$ 500. + R$ 160., condomínio (incluso água e gás). F: (45) 9134-2799. CI-146214.

ALUGO APARTAMENTO

Novo, 1 suíte, 2 quartos., e demais dependências, 2 vagas de garagem, condomínio baixo, c/ 180m². F:(45) 9933-9374 c/ Graziella. CI-148987.

APARTAMENTO CENTRAL

Próx. a D' Angeles, desocupado, 120m², suíte + 2 qtos., sala, coz., bwc, lavand., sacada, gar. R$ 250.000. F: (45) 3225-2540/ 9972-3834. Creci 7297. CI-149406.

FRENTE P/ O MAR

Em Itapema- SC, c/ 5 qtos, apartamento de cobertura. Tratar: itapemasc.2007@hotmail.com ou pelo F: (45) 3223-8510/ 9998-4005. CI-148954.

ITAPEMA/ CAMBORIÚ-SC

Alugo apartamento 80m da praia/ beira mar, todo mobiliado. F: (45) 9971-1416. CI-149110.

LOCALIZAÇÃO É TUDO

Promoção de Lançamento, Ed. Vita Reale, Rua Antonina, próximo ao Restaurante da Vovó. Pequena entrada, edificio na planta. Entrega em 2 anos, suíte, 2 qtos., 2 vagas, a partir de R$ 366.000. F: (45) 9972-0213/ 9972-0172. Creci J4114. CI-144488.

OPORTUNIDADE

Ed. Tulipa, apart. 903, c/ 110,5 m², c/ 1 suíte, 2 qtos., sala de estar/ jantar, bwc, coz., lav., sacada c/ churrasq., 2 vagas. R$ 470.000. Creci J- 4114. F. F: (45) 9972-0172/ 9972-0213. CI-144459.

OPORTUNIDADE

Ed. João Batista Cunha, rua Londrina, apart. c/ 167m², suíte, 2 qtos., sala de estar/jantar, coz., area de serviço, sacada com churrasqueira, 2 vagas. R$ 443.669,48. F: (45) 9972-0172/ 9972-0213. CRECI-J4114 CI-145323.

PROMOÇÃO

Ed. Flor de Lótus, 180m² àrea total, 110m² de àrea privativa, suíte, 2 qtos., sala de estar/jantar, coz., lavand., sacada c/ churrasq., 2 vagas de garagem. R$ 440.000. Creci J4114. F: (45) 9972-0172/ 9972-0213. CI-144476.

SELETA ALUGA

Apartamento, R. Carlos Bartolomeu, Cancelli, pronto para morar, 2 quartos, sala em 2 ambientes, bwc, cozinha, área de serviço, playground, salão de festas, portaria 24h, garagem. R$ 450,00. CRECI n° j-4276. F: (45) 3039-0030. CI-148254.

SELETA VENDE

Apartamento, Res. João de Barro, 2 quartos, escritório, bwc social, sala de estar/ jantar, cozinha, área de serviço, garagem. R$ 115.000 (cód 795). F: (45) 3039-0030. Creci J-4276. CI-148255.

SERAFIM VENDE

Apart. Ed. Foz, Jd. Parque Verde, 3 quartos R$ 140.000, c/ 2 quartos R$ 125.000. F: (45) 9922-7904/ 9936-4099/ 3035-2714. www.willianserafim.com.br. CRECI 19806-F. CI-149573.

SERAFIM VENDE

Apart. Jd. Coqueiral com 104m², suíte, 2 quartos, demais dependências, ótima localização, próximo a Unipar. R$ 280.000. F: (45) 9922-7904/ 9936-4099/ 3035-2714. www.willianserafim.com.br. CRECI 19806-F. CI-149564.

CONSÓRCIO ARAUCÁRIA o lado bom das suas conquistas — Lance

CONSÓRCIO DE IMÓVEL

Você pode usar seu FGTS como Lance.

A Parcela Você tem, Você Paga! O Dinheiro Você Gasta!

Crédito	Parcela
R$ 60.000,00	R$ 496,00
R$ 80.000,00	R$ 661,33
R$ 90.000,00	R$ 744,00
R$ 100.000,00	R$ 826,67
R$ 120.000,00	R$ 992,00

Créditos de R$ 60.000 a R$ 700.000

Casas | Apartamentos
Sobrados | Terrenos
Sítios | Chácaras
Construções | Reformas

www.lanceconsorcios.com.br

Av. Brasil, 2962 - Sl.: 10 Shopping West Side

45. 3325-1070 | 9972-3798

V. MORETTI ALUGA

Apartamento, na R: São Paulo, 869, Centro, Ed. Dona Adélia, c/1 suíte, 2 qtos, sala, cozinha mobiliada, demais dependências, 2 vagas de garagem, R$ 1.200. F: (45) 3322-1515. CRECI 3149-J. CI-146247.

V. MORETTI ALUGA

Apartamento Ed. Roma, na Rua Juscelino Kubitschek, próx. a Unipar, c/ 2 quartos, sala para 2 ambientes, sacada, cozinha c/armário, banheiro, área de serviço, 1 vaga de garagem R$ 900. F: (45) 3322-1515 CRECI 3149 J CI-146805.

V. MORETTI ALUGA

Apartamentos Ed. Dona Guilhermina, na Rua Erechim, 1819, Centro, 1 suíte, 2 quartos e demais dependências, 1 vagas de garagem R$ 1.050., e outro c/ 2 quartos, e demais dependências, 1 vaga de garagem R$ 850. F: (45) 3322-1515 CRECI 3149 J CI-146806.

V. MORETTI VENDE

OU ALUGA. Apartamento Ed. Guiomar Rezende, na Rua Barão do Cerro Azul, 1220, centro, suíte, 2 quartos, sala 2 ambientes, sacada c/ churrasqueira, cozinha, área de serviço, 2 vagas de garagem. Venda R$ 530.000. Locação R$ 1.600. F: (45) 3322-1515 CRECI 3149 J CI-146808.

VENDE-SE APARTAMENTO

No Residencial Aguas Claras, c/ 3 qtos., bwc, sala em 2 ambientes, c/ sacada, coz., área de serviço, e 1 vaga de gar., baixo condominio. R$ 145.000., ac. proposta. F: (45) 9972-0143. CI-149225.

VENDE-SE APARTAMENTO

No Residencial Rio Verde, c/ 3 qtos., sala em 2 ambientes c/ sacada, bwc, coz., área de serviço e 1 vaga de gar., baixo condomínio. R$ 150.000. F: (45) 9972-0143. CI-149235.

VENDO APARTAMENTO

No Residencial Bariloche, no térreo, na Curitiba 1639, c/ 3 qtos., e demais depend., garragem coberta, reformado. De R$ 140.000. por R$ 130.000. F: (45) 3035-6699/ 9966-6699. CRECI 3999. CI-148582.

VENDO APARTAMENTO

Com 2 quartos, sala, cozinha, garagem fechada, segurança 24hrs. R$150.000., ou aceita troca por carro. F:(45) 9134-2799. CI-149425.

VENDO APARTAMENTO

Centro, na Rua Rio de Janeiro, Ed. Saint Paul, c/ 135 m², 3 quartos, mobiliado. R$ 370.000. F: (45) 9841-3106. CI-149471.

VENDO APARTAMENTO

C/ 3 qtos., próx. a Univel e Fag. Valor de mercado R$ 145.000., à vista, financio. F: (45) 9841-3106. CI-149472.

VENDO APARTAMENTO

No Ed. Imperial, Rua Marechal Rondon esq. c/ Ieda Baggio Mayer, c/ suite, 2 qtos., copa, coz., churrasq., e 1 vaga de gar. R$ 320.000. F: (45) 9952-4546 CRECI14707- F. CI-149220.

Casas

ALUGO CASA

C/ 300m², terreno de 600m², semimobiliada. Próximo ao Hosp. de Olhos. R$ 3.500. F: (45) 9972-0172/ 9972-0213. Creci J-4114. CI-144465.

CASA ALTO ALEGRE

C/80m², laje, nova, documento p/ financiamento, Rua Estanislau Cidral, 1552, próximo ao Mercado Remonatto. R$ 170.000. Ac. caminhão, camionete, veículos, lote, chácara até o valor. F: (45) 9958-9291. CI-149545.

CASA JD. SEMINÁRIO

Na região do Tropical, alvenaria, lage, 2 qtos., sala, copa, coz., bwc, gar. + edícula, lote c/ 390m². R$ 300.000. F: (45) 3225-2540/ 9901-6633. Creci 7297. www.gersonparanhos.com.br CI-149407.

CASA MARINAS

Em Boa Vista, 6km da cidade, entrada c/ calçamento, condomínio, Águas de Carolina, arborizado, lote 1.200m², 24m de frente p/ água, c/ escritura, pomar, poço artesiano, barracão p/ barcos, caseiro, trapiche, casa c/150m² de alvenaria, mobiliada, 2 suites c/ ar condicionado, bwc, sala estar grande, copa, coz. c/ churrasq., lavand., varanda, espaço p/ piscina. R$ 260.000. Tratar F: (45) 3035-6699/ 9966-6699. CRECI 3999. CI-148558.

CASA NO GUARUJÁ

160m², lote de esquina 312m², Rua das Flores c/ Jasmin. R$ 170.000. F: (45) 3225-2540/ 9972-3834. CRECI 7297. CI-149401.

CASA PERIOLLO

De alvenaria, c/70m², lote c/270m², Rua Guatemala, 930. R$ 130.000., não financia. Tratar F: (45) 3035-6699/ 9966-6699. CRECI 3999. CI-148554.

RESIDENCIAL GRAMADO

Minha Casa Minha Vida. c/ 3 quartos, 52m². Apenas R$ 132.000. Últimas unidades F: (45) 9972-0172/ 9972-0213. Creci J4114. CI-145324.

SELETA VENDE

Casa com sala comercial, no Parque São Paulo, sendo casa com 2 salas, 3 qtos., 2 bwc, cozinha e lavanderia. Sala Comercial com 2 bwc, vestiários masculino e feminino, área de lazer e 2 dependências para uso geral, imóvel com cozinha planejada. Imóvel com aprox. 400m² para moradia e 200m² para comércio. O imóvel encontra-se alugado por R$ 1.800. Valor da venda R$ 680.000. (cód 802). F: (45) 3039-0030. Creci J-4276. CI-148256.

SERAFIM ALUGA

Casa em condominio terra nova 3, 2 quartos mais depend. R$ 600., mais condominio. F: (45) 9922-7904/ 9936-4099/ 3035-2714. www.willianserafim.com.br. CRECI 19806-F. CI-149584.

SERAFIM VENDE

Casa Jd. Palmeiras 90m², suíte, 2 quartos, c/ sobra de terreno. R$ 245.000. F: (45) 9922-7904/ 9936-4099/ 3035-2714. www.willianserafim.com.br. CRECI 19806-F. CI-149554.

SERAFIM VENDE

Sobrado Jd. Vale do Sol, suíte c/ hidro, 2 quartos, demais depend. R$ 320.000. F: (45) 9922-7904/ 9936-4099/ 3035-2714. www.willianserafim.com.br. CRECI 19806-F. CI-149556.

SERAFIM VENDE

Sobrado Jd. Pioneiros Catarinense, 140m², suíte, 2 quartos mais dependências. Por apenas R$ 260.000. F: (45) 9922-7904/ 9936-4099/ 3035-2714. www.willianserafim.com.br. CRECI 19806-F. CI-149574.

SERAFIM VENDE

Sobrado na região Central, 230m², suíte 2 qtos., demais depend, sala comercial 110m², sobra de terreno, R$ 900.000. F: (45) 9922-7904/ 9936-4099/ 3035-2714. www.willianserafim.com.br. CRECI 19806-F. CI-149555.

SERAFIM VENDE

Casa Jd. Florença acima do nível da rua, sendo de 2 quartos, mais dependências, c/ sobra de terreno nos fundos. R$ 145.000. F: (45) 9922-7904/ 9936-4099/ 3035-2714. www.willianserafim.com.br. CRECI 19806-F. CI-149557.

SERAFIM VENDE

Casa Jd. Santo Onofre em condomínio, ótima localização, 2 quartos, demais dependências. R$ 65.000., mais parcelas. F: (45) 9922-7904/ 9936-4099/ 3035-2714. www.willianserafim.com.br. CRECI 19806-F. CI-149559.

SERAFIM VENDE

Sobrado na região do Pioneiros Catarinense, sendo de apróx. 130m², suíte, 2 quartos, demais depend., porcelanato, acabamento em gesso, churrasq. R$ 315.000. F: (45) 9922-7904/ 9936-4099/ 3035-2714. www.willianserafim.com.br. CRECI 19806-F. CI-149560.

SOBRADO COQUEIRAL

Rua João Lili Cirico, 288, 191,06m², 1 suíte c/ sacada, 2 qtos., sala, lavabo, coz., espaço gourmet, lavand., 2 bwc, sobra de terreno. R$ 449.000. F: (45) 9972-0213/ 9972-0172. Creci J4114. CI-144457.

SOBRADO PORTO SEGURO

C/ 190m², suíte, 2 qtos., escritório, 2 sacada, 2 gar., e demais depend., todo em gesso e porcelanato, aquecimento solar, sobra de terreno p/ piscina. R$ 490.000. F: (45) 9978-4844/ 9108-3787. CI-149258.

V. MORETTI VENDE

Casa, nova, na Rua Verde, Bela Vista, c/ 03 quartos, sala, cozinha, banheiro, área de serviço, 01 vaga de garagem. R$ 220.000. F: (45) 3322-1515. CRECI 3149 J. CI-144680.

VENDE-SE SOBRADO

No Angra dos Reis, próximo a Univel, valor a combinar. F: (45) 9978-0148. CI-148670.

VENDO CASA

Na Rua Rafael Picolli, entre as Ruas Mato Grosso e Minas Gerais, valor a combinar. F: (45) 9978-0148. CI-148668.

VENDO CASA

No Tropical, rua Pitangueira 87, com 286m² de área construida, terreno com 591m². F: (45) 9965-6936/ 3038-4853. CI-148431.

VENDO CASA

No Jd Colina Verde, Cascavel Velho , c/ 100m² de alvenaria, murada, 3 qtos., sala, coz., gar., na Rua Angelo Salvatti 431. De R$ 110.000 por R$ 98.000. Só essa semana. F: (45) 3035-6699/ 9966-6699. CRECI 3999. CI-148578.

VENDO CASA

Próximo ao Novo Club Tuiuti, 1 suíte, 2 qtos, bwc social, sala, coz., lavanderia, edícula c/ quarto e bwc. F: (45) 3229-2274/ 9802-9921. CI-149477.

VENDO CASA NA MARINA

De Stª Helena, c/ 230m², suíte, 2 qtos., piscina e churraq., condomínio c/ área de lazer, estrutura p/ barcos, portaria 24h. F: (45) 3226-0759. CI-149003.

VENDO SOBRADO

Na Rua Londrina, no bairro Country, valor a combinar. F: (45) 9978-0148. CI-148669.

VENDO SOBRADO

Na Rua Dom Avelar Brandão Vilela 284, no Parque Verde, c/ 128m², em cima tem 2 qtos., 1 bwc social, suíte c/ hidro massagem, em baixo tem gar., sala, coz., copa, bwc social, área de serviço, churrasq. R$ 380.000. F:(45) 9970-5046/9145-1613. CI-148711.

VENDO SOBRADO

Condomínio Jd. Botânico, c/ móveis planejados, acabamento em porcelanato, condomínio de alto padrão c/ piscina, campo de futebol suiço, c/ quadra de tenis, 4 salões de festa, sobra de terreno. R$ 490.000. F: (45) 9841-3106. CI-149469.

Ponto Comercial

ALUGA-SE BARRACÃO

C/ 1200m², escritório c/200m², terreno c/ 2000m², p/ depósito, transportadora, etc., c/ guarita, saída p/ Toledo. R$ 5.000. F: (45) 9972-0143. CI-149233.

ALUGO SALA COMERCIAL

No Veneza c/ ótima localização, c/ 50m², próximo á escolas, supermercados, valor á combinar. F: (45) 9104-8122. CI-148949.

ÓTIMA OPORTUNIDADE

Vendo Restaurante VITTO, Av. Brasil, c/ 5 anos de funcionamento, clientela fiel, ótima localização. F:(45) 9933-9376 c/ Roberto. CI-148986.

PROMOÇÃO

Sala comercial térrea na Av. Toledo c/ 25m² de R$ 118.000., por R$ 99.000. F: (45) 9972-0172/ 9972-0213. CRECI-J4114 CI-144446.

SALA COMERCIAL

Térrea, Av. Toledo, 1142 c/ 24m². R$ 118.000. Aceita-se carro ou terreno como parte do pagamento. Creci J- 4114. F: (45) 9972-0172/ 9972-0213. CI-144491.

SERAFIM VENDE

Barracão Jd. Angra dos Reis 170m², terreno 500m². R$ 350.000. F: (45) 9922-7904/ 9936-4099/ 3035-2714. www.willianserafim.com.br. CRECI 19806-F. CI-149577.

V. MORETTI ALUGA

Sala Comercial Nova, na Rua Paraná, 4753, sala 8, medindo aprox. 170,75m². R$ 2.828. F: (45) 3322-1515 CRECI 3149 J CI-146810.

V. MORETTI ALUGA

Sala Comercial, na Avenida Brasil, 4231, c/ aproximadamente 803m², 4 vagas de garagem (próximo ao terminal Leste) R$ 8.000. F: (45) 3322-1515 CRECI 3149 J CI-146811.

V. MORETTI ALUGA

Sala comercial, na Av Brasil, centro, 1º piso c/ aproximadamente 200m², estacionamento para 20 vagas e edícula nos fundos. R$ 6.000., sem condominio. F: (45) 3322-1515 CRECI 3149 J CI-146812.

VENDA OU SOCIEDADE

Indústria de aviamentos, marca própria, possibilidade de faturamento imediato R$ 100.000./ mês, produção de fácil colocação, maquinário, clientes em vários estados. Em funcionamento. F: (45)8803-2208 (tim). CI-149422.

Terrenos

ÁREA CENTRAL

Vende-se, ótima área central de esquina, c/ 3.162,5m². F: (45) 9994-8866. CRECI-19904F. CI-149061.

FAZENDA

Procuro parceiros para comprar área de 4.000 hectares no Maranhão. R$ 1.250 por hectare. F: (45) 9972-5253 c/ Paulo. CI-149154.

VENDE-SE CHÁCARA

Localizada em São Salvador - 2 alqueires, casa, aviário de 50 m, três açudes, estrada privativa, banhada por rio de 15m, pomar, parte em pasto, toda cercada.

Interessados tratar pelo fone (45) 9912 9105

LOTE JD. IPANEMA

Região do Periolo, 320m², 8x40, Rua Serra Redonda. R$ 55.000. F: (45) 3225-2540/ 9972-3834. CRECI 7297. CI-149403.

LOTE NA FAG

585m² (13x45), a 3 quadras da Av. Brasil, na Rua Públio Pimentel a 200m da Rua Tito Muffato. R$ 180.000. F: (45) 3225-2540/ 9972-3834. CRECI 7297. CI-149400.

OPORTUNIDADE

Vendo lote, no bairro Esmeralda, rua Pérola próx. a Titto Mufatto, c/ 228m². Valor a combinar. F: (45) 9929-9218. CI-149459.

SERAFIM VENDE

Barbada, terreno Jd. Alto Alegre 14x40m. R$ 300.000. F: (45) 9922-7904/ 9936-4099/ 3035-2714. www.willianserafim.com.br. CRECI 19806-F. CI-149561.

SERAFIM VENDE

Terreno Jd. Roma 12x30m. R$ 180.000. F: (45) 9922-7904/ 9936-4099/ 3035-2714. www.willianserafim.com.br. CRECI 19806-F. CI-149575.

SERAFIM VENDE

7 alqs. na colonia Melissa, bom acesso. Apenas R$ 700.000. F: (45) 9922-7904/ 9936-4099/ 3035-2714. www.willianserafim.com.br. CRECI 19806-F. CI-149580.

SERAFIM VENDE

Terreno no alagado de Capitão condomínio. A partir de R$ 33.000. F: (45) 9922-7904/ 9936-4099/ 3035-2714. www.willianserafim.com.br. CRECI 19806-F. CI-149581.

SERAFIM VENDE

Terrenos Jd. Angra dos Reis, 10x30m. R$ 70.000., + parcelas. F: (45) 9922-7904/ 9936-4099/ 3035-2714. www.willianserafim.com.br. CRECI 19806-F. CI-149582.

SERAFIM VENDE

3 alqueires em São Brás. R$ 280.000, aceito imóvel até R$ 250.000. F: (45) 9922-7904/ 9936-4099/ 3035-2714. www.willianserafim.com.br. CRECI 19806-F. CI-149551.

SERAFIM VENDE

Sitio em Lindoeste de 19 alqueires, bem localizado. R$ 45.000., o alqueire. F: (45) 9922-7904/ 9936-4099/ 3035-2714. www.willianserafim.com.br. CRECI 19806-F. CI-149553.

SERAFIM VENDE

Área na BR 277 de 5.000m², c/ 1.700m² de área construída, valor a combinar. F: (45) 9922-7904/ 9936-4099/ 3035-2714. www.willianserafim.com.br. CRECI 19806-F. CI-149558.

SERAFIM VENDE

Terreno Jd. Palmeiras, frente na Rua Cuiabá, 12x30m. Por apenas R$ 150.000. F: (45) 9922-7904/ 9936-4099/ 3035-2714. www.willianserafim.com.br. CRECI 19806-F. CI-149576.

SERAFIM VENDE

Fazenda no Rio do Salto 70 alq., parte c/ plantio de eucalipto. Apenas R$ 55.000 por alqueire. F: (45) 9922-7904/ 9936-4099/ 3035-2714. www.willianserafim.com.br. CRECI 19806-F. CI-149583.

SERAFIM VENDE

4 alqueires, próx. a Cascavel na Colônia Barreiros, 3 alqueires mecanizados, c/ casa nova. R$ 550.000. F: (45) 9922-7904/ 9936-4099/ 3035-2714. www.willianserafim.com.br. CRECI 19806-F. CI-149552.

SERAFIM VENDE

Chácara de 4 alqs. linha 47 muito boa de água, c/ casa de madeira, sendo 19km do centro. Por apenas R$ 380.000. F: (45) 9922-7904/ 9936-4099/ 3035-2714. www.willianserafim.com.br. CRECI 19806-F. CI-149571.

SERAFIM VENDE

40 alqueires na linha 47, c/ 15 alqs. mecanizado, restante em pastagem, 1.150 sacas de soja por alqueire, entrada + 2x. F: (45) 9922-7904/ 9936-4099/ 3035-2714. www.willianserafim.com.br. CRECI 19806-F. CI-149572.

SERAFIM VENDE

Terreno Jd. Coqueiral 12x56m, a meia quadra da Av. Brasil, próx. a Bartinik, c/ casa de 80m², alvenaria. R$ 330.000. F: (45) 9922-7904/ 9936-4099/ 3035-2714. www.willianserafim.com.br. CRECI 19806-F. CI-149578.

SÍTIO EM LINDOESTE

Divisa c/ parque e Rio Gonçalves Dias, c/ 1.7 alqs., documentada. R$ 120.000 aceito carro até R$ 30.000. F: (45) 9981-1064 ou marlo@outllok.com.br CI-149379.

TERRENO

No Novo Milenio, rua Roberto Fumio Aoki, c/ 360m². R$ 159.000. CRECI J4114. F: (45) 9972-0172/ 9972-0213. CI-144451.

V. MORETTI VENDE

Terreno c/ área de 455m² (13x35), na Rua Marechal Floriano, 2333, centro. R$ 240.000. F: (45) 3322-1515 CRECI 3149 J CI-146809.

V. MORETTI VENDE

Terreno c/ área de 560m² (14x40), na Rua João Padilha (entre Av. das Torres e Emir Sfair), loteamento Fag R$ 200.000. F: (45) 3322-1515 CRECI 3149 J CI-146813.

VENDE-SE CHÁCARA

De lazer, a 2km de Cascavel, a 200m da PR-180, casa, salão de festa, um rio na cabeceira, toda murada, preço a combinar. F: (45) 9978-0148. CI-148671.

VENDO

Área c/ 2.234.000 m², na FAG, Rua Itagiba Fortunato c/ Apalais. R$ 1.200.000. F: (45) 9952-4546 CRECI14707- F. CI-149221.

VENDO 2 CASAS

Em alvenaria, c/ 70 m² cada, lote c/ 380 m², Centro. R$ 460.000. F: (45) 9994-8866. CRECI-19904F. CI-149062.

VENDO LOTE

12x30, na Av. Brasil sentido FAG. R$ 400.000. F: (45) 9952-4546 CRECI14707- F. CI-149219.

VENDO LOTES

Ou chácara na beira do lago, em Boa Vista, 1.800m da cidade, a partir de R$ 20.000. F: (45) 3287-1293/ 3287-1360/ 9125-5185. CI-148405.

VENDO SÍTIO

C/ 14 alqueires, em Santa Izabel do Oeste, metade mecanizados. R$ 40.000., por alqueire, aceito imóvel em Cascavel. F: (45) 9134-6364. CI-149297.

VENDO TERRENO

Central, c/1.050m², 25x42, na Rua Vitória 770. R$ 1.260.000. F: (45) 3035-6699/ 9966-6699. CRECI 3999. CI-148567.

VENDO TERRENO

No Jardim São Cristóvão, c/ 480m², 12x40, próx. da Fipal, na Rua Guaraniaçú, murado. R$ 260.000. F:(45) 3035-6699/ 9966-6699. CRECI 3999. CI-148568.

VENDO TERRENO

De esquina, no Jardim Palmeiras , c/ 550m² c/ casa de madeira, na Rua Tarcílio Wagner 59. R$ 260.000. F: (45) 3035-6699/ 9966-6699. CRECI 3999. CI-148569.

VENDO TERRENO

Na Vila Tolentino , c/414m² (12x34,5), c/ casa mista, na Rua Sergio Djalma de Holanda 1420. R$ 300.000. F: (45) 3035-6699/ 9966-6699. CRECI 3999. CI-148574.

VENDO TERRENO

No 14 de Novembro, c/ 4.633m², na Rua Souza Naves Sul, após o viadulto Petrocon, ao lado da Metalúrgica Turmina. R$ 830.000. F: (45) 3035-6699/ 9966-6699. CRECI 3999. CI-148562.

VENDO TERRENO

No Country , c/ 962,5m² 17,50x55, na Rua Rio Grande do Norte, entre as Ruas 13 de Maio e Tiradentes. R$ 770.000. F: (45) 3035-6699/ 9966-6699. CRECI 3999. CI-148571.

VENDO TERRENO

C/ 875m², localidade: Campininha em Corbélia. R$ 50.000 F: (45) 9952-1559 c/ Luis CI-149301.

VENDO TERRENO

20,5x40, na Rua Emir Sfair esq. Anibal Curi. R$ 420.000. F: (45) 9952-4546 CRECI14707- F. CI-149222.

VENDO TERRENO

Na FAG c/ 18,5x40, Rua Anibal Curi. R$ 350.000. F: (45) 9952-4546 CRECI14707- F. CI-149223.

VENDO TERRENO

No Santo Onofre, próx. ao Forum, 15x45, c/ 650m². Por R$ 125.000., taxa de ocupação 50%. F: (45) 9841-3106. CI-149470.

Imóveis Diversos

CARTA DE CRÉDITO

P/ Imóvel, crédito de R$ 115.803., parc. de R$ 896.91, crédito de R$ 127.383., parc. de R$ 956.59., a menor taxa 18% em 153 meses, custo menor. F: (45) 9962-1208. CI-149428.

CONSÓRCIO IMOBILIÁRIO

Grupo especial, confira crédito R$ 200.000. Parcelas só R$ 1.441,57. Furo de grupo, vagas limitadas. Não cobramos taxa de adesão. Mais informações com Jorge F: (45) 3325-1070 / 9972-3798. www.lanceconsorcios.com.br. CI-148238.

CONSÓRCIO IMOBILIÁRIO

Casa, apart., sobrado, barracões, sala, sitíos, chácaras, construções e reformas. Grupo Especial. Confira crédito R$ 350.000. Parcelas só R$ 2.543,28. Não cobramos taxa de adesão. Tratar F: (45) 3325-1070 / 9972-3798. www.lanceconsorcios.com.br CI-148239.

Animais

VENDE-SE

Touro, Nelore mocho PO. Tratar F: (45) 3225-1168. CI-148977.

Náutica

BARCO DE ALUMÍNIO

6 Metros borda alta com 1.70 de boca, 4 travessas interiças entre bancos, jogo de tapete em E.V.A, porta tanque e viveiro para peixe. Novo para retirar na Loja. R$ 4.300., a vista. F: (45) 2104-3707/ 9972-1363. CI-148734.

BARCO DE ALUMÍNIO

6 Metros borda alta, porta documentos, porta tanque, viveiro para peixe revestido com polietileno e porta de correr, porta varas e porta guarda sol, porta trecos, quebra ondas, 4 travessas interiças entre bancos, jogo de tapete em E.V.A, bancos maisaltos. Novo para retirar da Loja. R$ 4.000., a vista. F: (45) 2104-3707/ 9972-1363. CI-148735.

BARCO DE ALUMÍNIO

Conjunto, Barco de alumínio 6m borda alta com 4 travessas interiças entre bancos, jogo de tapete em E.V.A, bancos mais altos, c/ motor popa 15 HP Mercury Super (18 HP), carreta Volpato 6m, c/ longarinas fechadas e pneus novos e guincho c/ cinta. Novo para retirar da Loja. R$ 12.100., a vista ou financiamento sendo entr. de R$ 3.100.+ 36x R$ 369,90 fixas. F: (45) 2104-3707/ 9972-1363. CI-148736.

LANCHA BAYLINER

17 Pés, c/ motor popa Mercury 115HP 4 tempos injeção eletrônica e Power trim, c/carreta Americana completa, Pronta para Navegar. Novo para retirar na loja. R$ 69.900., a vista ou financiamento sendo entr. de R$ 19.900.+ 36x R$ 1.970., fixas. F: (45)2104-3707/ 9972-1363. CI-148739.

LANCHA DE ALUMÍNIO

De 5.40, motor popa 40HP 4 tempos Yamaha injeção eletrônica c/Power trim e carreta Volpato c/ longarinas fechada completa, pronta para navegar. Nova para retirar na loja. R$ 34.900., a vista ou financiamento sendo entr.de R$ 9.900.+ 36x R$ 990., fixas ou no Consórcio Yamaha em 50x de R$ 824., c/3 contemplações mensais, grupo com apenas 150 participantes. F: (45) 2104-3707/ 9972-1363. CI-148738.

MOTOR POPA 15HP

Yamaha 2 tempos nacional, c/ mangueira e tanque de combustível 24 litros, 2 anos de garantia, líder em vendas no Brasil. Novo para retirar na loja. R$ 6.000., a vista. F: (45) 2104-3707/ 9972-1363. CI-148737.

Empregos

AUTO ESCOLA SENNA

Contrata: pessoa de sexo feminino, p/ fazer curso de instrutora e diretora, requisitos: curso superior completo, CNH no mínimo 2 anos de categoria, vaga de emprego garantida. F: (45) 3225-1114. CI-149365.

CAPRICHO CASEIRO

Contrata auxiliar de cozinha. F: (45) 3096-5799/ 9915-4885. CI-148842.

CONTRATA-SE:

Representante Comercial, empresa do segmento de Consórcio c/ mais de 45 anos de experiência no mercado, busca parceiros para atuar como representante comercial. Interessados entrar em contato. F: (45) 9934-3939. CI-149381.

Copacol

CONTRATA:

TORNEIRO MECÂNICO

Executar trabalhos de tornearia, prezando pela continuidade da produção e o prolongamento da vida útil de máquinas e equipamentos.

REQUISITOS:

- ✓ 2º Grau completo;
- ✓ Disponibilidade para residir em Cafelândia;
- ✓ Disponibilidade de horário;
- ✓ Experiência na função.

MECÂNICO INDUSTRIAL/ MECÂNICO MONTAGEM

Executar montagens e manutenções mecânicas preventivas e corretivas de máquinas e equipamentos, a fim de garantir a continuidade da produção e prolongamento da vida útil.

REQUISITOS:

- ✓ 2º Grau completo;
- ✓ Disponibilidade para residir em Cafelândia;
- ✓ Disponibilidade de horário;
- ✓ Experiência na função.

"Serão destinadas oportunidades para pessoas com deficiência. Se você tem algum tipo de deficiência e se interessou por nossa proposta, saiba que nesse time você é bem-vindo".

Inscrever o currículo pelo site: www.copacol.com.br e clicar ícone TRABALHE CONOSCO. Após o preenchimento do currículo, clicar na vaga TORNEIRO MECÂNICO ou MECÂNICO INDUSTRIAL/MECÂNICO MONTAGEM, ou enviar e-mail com o nome da vaga para luiza@copacol.com.br. Até dia 10/09/2014, mais informações (45) 3241-8307.

A Cooperativa Agroindustrial Lar

Oferece vaga para:

Médico do Trabalho
Médico Clínico Geral
Engenheiro Mecânico

Unidade Industrial de Aves – Matelândia-PR
Interessados enviar currículo para
patricia.recrutamento@lar.ind.br
ou entrar em contato pelo telefone (45)3264-8773

Infasa
Indústria de Farinhas S.A

CONTRATA
MOTORISTA

Requisito
Experiência com caminhão Toco, conhecimento na região Oeste/ Sudoeste do Paraná e entregas no varejo.
Habilitação C com no mínimo 1 ano de carteira;

Benefícios
- Salário compatível com a função
- Vale alimentação
- Cesta básica
- Transporte pela empresa
- Refeição pela empresa
- Plano odontológico
- Plano médico Unimed
- Participação dos Lucros
- Plano de Cargos e Salários

Interessados deverão encaminhar currículo para rh@infasa.com.br, ou ligar para (45) 3211-1000.

CONTRATA-SE:
- MOTORISTA DE ÔNIBUS URBANO (TRABALHO EM TEMPO PARCIAL);
- COBRADOR DE TRANSPORTE COLETIVO;
- MECÂNICO DIESEL;
- LAVADOR DE VEÍCULOS;
- ELETRICISTA DE VEÍCULOS

Interessados trazer currículo na garagem da Pioneira: Rua Domiciano Theobaldo Bresolin, 775 (Próximo BR 467/Terminal Leste), Bairro São Cristóvão – Cascavel / PR - Fone: (45) 3218-7000.

Ford Slaviero Desde 1961
Fazendo seu caminho melhor.

CONTRATA:
. Analista de T.I
. Chapeador*

Favor enviar curriculum para:
cascavel@slavieroveiculos.com.br

* Para vaga de Chapeador, o curriculum pode ser entregue pessoalmente na rua Francisco Oliva nº 56 Nova Cidade - Próximo ao Viaduto Carelli, falar com Eloir.

CROMOCAR OFERECE
Oportunidades de emprego c/ ótima remuneração. Contrata: Ajudante de Carpinteiro, Mecânico de semi reboques, Pintor, Soldador. Para maiores informações F: (45) 3228-1100 ou compareça a empresa. CI-149443.

FARMAÚTIL CONTRATA
Farmacêutico, c/ experiência, 44 horas semanais, disponibilidade de horário. Interessados enviar curriculo p/: rh@farmautil.com.br ou pelo F: (45) 3096-1500. CI-149399.

GLOBOAVES CONTRATA:
Auxiliar Administrativo, perfil desejado: Curso Superior em andamento, Informática básica, bom relacionamento interpessoal e organização, setor: Financeiro, horário de trabalho: 08:00 às 18:00 horas, remuneração: R$ 1.200 + benefícios. Os interessados devem encaminhar currículo para avaliação no e-mail: fatima.pardinho@globoaves.com.br. Telefone p/ contato F: (45) 3301-3418. CI-149586.

INDÚSTRIA EM TOLEDO
Contrata: Gerente Industrial, exigência: possuir experiência comprovada na função em indústria de laticínio ou bebidas, e formação na área. Interessados devem enviar curriculo p/: laticiniofomento@gmail.com CI-149591.

TROCA-SE LOTE
Nas Marinas de Boa Vista da Aparecida, lote de esquina c/ 500m², em condomínio fechado. Troca-se por carro no R$ 60.000. ano 2013. F: (45) 9981-6427/ 3038-6427. CI-149476.

Diversos

AMARRAÇÃO AMOROSA
Trago a pessoa amada em apenas 7 dias, poderosa união de casais. F: (43) 3152-1658/ 9602-8871 ou pelo e-mail laercioadriano@yahoo.com.br CI-147746.

UMA DAS MELHORES EMPRESAS PARA TRABALHAR NO **PARANÁ, BRASIL E AMÉRICA LATINA.**

GREAT PLACE TO WORK Melhores Empresas para Trabalhar 2013 Paraná
GREAT PLACE TO WORK Melhores Empresas para Trabalhar 2013 Brasil
GREAT PLACE TO WORK Melhores Empresas para Trabalhar 2014 América Latina

SARAIVA DE REZENDE IMOBILIÁRIA
CONTRATA CORRETOR DE IMÓVEIS.
- Feminino ou Masculino
- Idade: A partir de 25 anos
- Ter CRECI
- Ter veículo próprio
- Ter experiência

Interessados enviar currículo: rh@saraivaderezende.com.br

SR. SARAIVA DE REZENDE IMOBILIÁRIA

UMA DAS MELHORES EMPRESAS PARA TRABALHAR NO **PARANÁ, BRASIL E AMÉRICA LATINA.**

GREAT PLACE TO WORK Melhores Empresas para Trabalhar 2013 Paraná
GREAT PLACE TO WORK Melhores Empresas para Trabalhar 2013 Brasil
GREAT PLACE TO WORK Melhores Empresas para Trabalhar 2014 América Latina

SARAIVA DE REZENDE CONSTRUTORA CONTRATA:
- Mestre de obras
- Auxiliar de produção
- Carpinteiro
- Pedreiro

Necessário experiência na função de pelo menos 6 meses em CTPS. Salário sindicato + benefícios - Contato: 3225-8182 - RH

SR. SARAIVA DE REZENDE CONSTRUTORA

APOIO ESPIRITUAL
Se voce tem um sonho, não desista, corra atrás que você alcançara. Pai Oxosse Rei da Mata: Trabalhos em geral, une o casal, desmancha mal feito, abre caminho nos negócios, tira o vício, consulta de cartas, consultas espirituais. F: (45) 9932-3672/ 3225-1326. R. Medicina, 550, Jd. Universitário. CI-147889.

DETETIVE PARTICULAR
Investigações: conjugal, empresarial, traição virtual, rastreamento de veículos, filmagens, fotos, gravações. Sigilo absoluto. F: (45) 9105-8010/ 9914-2282 ou detetive.ville@hotmail.com CI-148652.

DPVAT CORREÇÃO
Quem recebeu seguro DPVAT nos últimos 3 anos têm direito a juros e correção monetária, os valores recebidos estão fora dos parâmetros de atualização do poder aquisitivo da moeda. Contato no F: (45) 3306-3530/ 9989-9000. CI-149430.

FAÇO DEDETIZAÇÃO
Residencial e comercial, empresa licenciada pela Vigilância Sanitária, padrões técnicos da ANVISA. Orçamento sem compromisso. Equipe técnica especializada. F: (45) 3222 9319/ 9929-2068 c/ Nelson. CI-148505.

FIM DOS INSETOS
Não consegue dormir? Os mosquitos estão levando o seu sono? Sua cozinha parece um zoológico, as paredes e moveis estão esfarelando, seus problemas acabaram, deixa que eu resolvo. Orçamento sem compromisso ligue e comprove. F: (45) 9929-2068 /3222-9319 c/ Nelson CI-148506.

GRAMA SINTÉTICA
Vende-se 1.080m² de grama sintética, 24x45, + 2 trave, + 24 refletores c/ reator. Valor a combinar; F: (45) 9907-2525/ 3226-0896. CI-149411.

IRMÃ CATIÉLE
Trago seu amor com urgência, trabalhos rápidos e garantidos. F: (43) 3152-3819/ 9669-4523. CI-147747.

IRMÃ JUSARA
Trago á teus pés quem você ama rindo ou chorando, em tempo recorde. F: (43) 3344-4566/ (43) 9609-1587/ (45) 9909-3154 soluções.deamor@hotmail.com CI-149357.

MASSAGEM
Relaxante, estimulante p/ cansaço e dores musculares, c/ horário marcado. F: (45) 9835-2645. CI-149089.

MASSAGEM
Estimulante e relaxamento corporal, de segunda á sábado, das 08:30 as 20:00 horas, c/ agendamento, central e sala climatizada. F: (45) 9819-0513. CI-149432.

MASSAGEM MUSCULAR
Relaxante, estimulante e terapêutica. Atendimento central. F: (45) 9849-9378. CI-149314.

MASSAGEM RELAXANTE
Muscular, alivia tensões musculares, cansaço, stress e é estimulante. R$ (45) 3326-6756. CI-148768.

MASSAGEM RELAXANTE
Estimulante e relaxamento muscular, c/ sala central e climatizada. F: (45) 9833-9707. CI-149315.

MASSAGEM RELAXANTE
Estresse e cansaço físico, torcicolo, nervo ciático, tratamento com infravermelho, drenagem linfática e modelagem, gessoterapia modelagem, perda de gordura localizada, com plataforma atendemos todos os dias inclusive domingos e feriados. F: (45) 8414-1989/ 9916-2299/ 3306-1411. CI-149522.

SAUNA CLUBE CASCAVEL
Exclusivamente masculino, Rua Graciliano Ramos 854, Alto Alegre. F: (45) 3035-3466. CI-149112.

ÚNICO NO BRASIL
Gamado e amarrado em você pra sempre! Sigilo absoluto. F: (43) 3152-6754/ 3322-8065/ 9911-5862/ (45) 9909-3154. CI-149358.

Utilidade Pública

SÚMULA DE RECEBIMENTO DE LICENÇA DE OPERAÇÃO
A COOPAVEL COOPERATIVA AGROINDUSTRIAL, CNPJ nº 76.098.219/0036-67, torna público que recebeu do IAP a Licença de Operação nº 22.853, com validade para 25/01/2015, para a Atividade de **DEPÓSITO E COMERCIALIZAÇÃO DE AGROTÓXICOS,** implantado na Rod. BR 277 – KM 611. Mun. Santa Tereza do Oeste – PR.

SÚMULA DE RENOVAÇÃO DE LICENÇA DE OPERAÇÃO
A COOPAVEL COOPERATIVA AGROINDUSTRIAL, CNPJ nº 76.098.219/0017-02, torna público que irá requerer ao IAP, a Renovação da Licença de Operação, para a Atividade de **DEPÓSITO E COMERCIALIZAÇÃO DE AGROTÓXICOS,** implantado na Rod. PR 180 – KM 37. Distrito de Juvinópolis. Mun. Cascavel – PR

SÚMULA DE RENOVAÇÃO DE LICENÇA DE OPERAÇÃO
A COOPAVEL COOPERATIVA AGROINDUSTRIAL, CNPJ nº 76.098.219/0036-67, torna público que irá requerer ao IAP, a Renovação da Licença de Operação, para a Atividade de **DEPÓSITO E COMERCIALIZAÇÃO DE AGROTÓXICOS,** implantado na Rod. BR 277 – KM 611. Mun. Santa Tereza do Oeste - PR

SÚMULA DE REQUERIMENTO DE LICENÇA PRÉVIA
MUNICÍPIO DE MATELÂNDIA, CNPJ n.º 76.206.465-0001-65, torna público que Irá requerer ao INSTITUTO AMBIENTAL DO PARANÁ – IAP, Licença de Prévia para Implantação de Loteamento Urbano para Conjunto Habitacional, sob o Lote Urbanizado n.º 64-B-2-B, do Perímetro Urbano do Distrito de Agro Cafeeira, Município de Matelândia – PR, com área de 58.940,00 m².

SÚMULA DE PEDIDO DE AUTORIZAÇÃO FLORESTAL
A Rodovia das Cataratas S/A – Ecocataratas torna público que requereu ao Instituto Ambiental do Paraná - IAP. Autorização Florestal, para o corte raso de nativas na faixa de domínio da rodovia BR 277 (ambos os sentidos), entre os quilômetros 510+828 ao 511+194 no município de Guaraniaçu/PR.

SÚMULA DE RECEBIMENTO DE LICENÇA DE OPERAÇÃO
A COOPAVEL COOPERATIVA AGROINDUSTRIAL, CNPJ nº 76.098.219/0017-02, torna público que recebeu do IAP a Licença de Operação nº 16.242, com validade para 05/07/2014, para a Atividade de **DEPÓSITO E COMERCIALIZAÇÃO DE AGROTÓXICOS,** implantado na Rod. PR 180 – KM 37. Distrito de Juvinópolis. Mun. Cascavel – PR.

ABANDONO DE EMPREGO
A EMPREGADORA - WALQUIRIA DE OLIVEIRA BOGALHO, INSCRITA NO CPF: 081.112.538-69, situada a Rua Edson Beller de Oliveira, n° 263 - Bairro Maria Luiza - Cascavel/Pr, solicita o comparecimento da funcionária Marlene Aparecida Soares da Cruz, portadora da CTPS 1285670 - Série 0010, no prazo de 48 horas a fim de justificar sua ausência ao trabalho desde o dia 19/08/2014, sob pena de ser declarado abandono de emprego, conforme Art. 482 da CLT.

Filé&cia RESTAURANTE
Filé mignon e picanha fatiados
Uma opção rápida e suculenta
Comida de qualidade com preço justo!!
Rua Recife, 134 - F: (45) 3224-7220

EMDUR - Empresa de Desenvolvimento Urbano e Rural de Toledo

REFERENTE: DISPENSA DE LICITAÇÃO 04/2014
EMPRESA: BOMAG MARINI EQUIPAMENTOS LTDA, CNPJ/MF Nº 87.960.163/0001-82.
ENDEREÇO: Av. Clemente Cifali, 530 Distrito Industrial de Cachoeirinha/RS – CEP 94.935-225
OBJETO: Peças e serviços para a manutenção preventiva periódica obrigatória das 250 horas trabalhadas , da Vibro Acabadora, marca Bomag, modelo VDA 421, ano 2013, frota 55657, transferido para a EMDUR do decreto municipal nº 276 de 07 de janeiro de 2014.
PRAZO E LOCAL DE ENTREGA: Os produtos deverão ser entregues na EMDUR, sita na Av. J. J. Muraro 1944, cidade de Toledo, Paraná e entregues até 05 (cinco) dias contados da data do recebimento da Requisição de Compras, na oficina da EMDUR, sem frete ou custos adicionais.
VALOR GLOBAL: o valor global do presente processo de dispensa é de **R$ 1.359,32 (mil trezentos e cinquenta e nove reais e trinta e dois centavos)**.
CONDIÇÕES DE PAGAMENTO: O pagamento será realizado em 30 (trinta) dias após a entrega e realização dos serviços, mediante apresentação de Nota Fiscal.
PRAZO DE VIGÊNCIA: 120 (cento e vinte) dias, contados a partir da data de assinatura do contrato.
RECURSOS FINANCEIROS: Recursos próprios da EMDUR.
AMPARO LEGAL: Inciso XVII do artigo 24, da Lei 8.666/93.
Toledo, 24 de setembro de 2014. **ASCÂNIO JOSÉ BUTZGE -** Diretor Superintendente – EMDUR.

CÂMARA MUNICIPAL DE CÉU AZUL
Estado do Paraná
Av. Nilo Umberto Deitos nº 1457 – Centro – CEP 85840-000
Fone: (045) 3266-1272 / Fax (045) 3266-1272 // CNPJ: 00.371.279/0001-10

EXTRATO DE CONTRATO

DISPENSA DE LICITAÇÃO:	N.007/2014
CONTRATANTE:	CÂMARA MUNICIPAL DE CÉU AZUL - PARANÁ
CONTRATADO:	PORTO SEGURO
OBJETO:	CONTRATAÇÃO DE EMPRESA ESPECIALIZADA EM SEGUROS DE AUTOMÓVEIS PARA CONTRATAÇÃO DE SEGURO DO VEICULO NISSAN SENTRA 2.0 16V MEC. 2011/2012. PLACA ATX-6859. DA CÂMARA MUNICIPAL DE CÉU AZUL.
VALOR:	R$ 1.273,49 (UM MIL E DUZENTOS E SETENTA E TRÊS REAIS E QUARENTA NOVE CENTAVOS).
PAGAMENTO:	À VISTA
VIGÊNCIA:	25/09/2014 A 24/09/2015
DATA.	23 DE SETEMBRO DE 2014
ASSINATURA:	TELMO DA SILVA CARDOSO ANA GRASIELLE KLEINUBING

CI1139625-E14

Prefeitura Municipal de Boa Vista da Aparecida
Estado do Paraná
CNPJ 78.121.985/0001-89
Av. Cícero Barbosa Sobrinho, 1190 - Centro - Fone/Fax (45) 3287-1131 - 85780-000 - Boa Vista da Aparecida - Paraná

TERMO DE HOMOLOGAÇÃO E ADJUDICAÇÃO
Tendo em vista o parecer da Comissão de Licitação e estando cumpridas todas as exigências do Pregão Presencial nº [illegible]/2014.
HOMOLOGO E ADJUDICO
O resultado da licitação, referente a contratação de empresa para prestação de serviço de orientação e execução de trabalhos na [illegible] de acordo com as Normas Brasileiras de Contabilidade Aplicadas ao Setor Público, parametrização do sistema tributário para a integração contábil para trabalhar de acordo com o código tributário municipal, [illegible] empresa: Caduce. Contabilidade e Planejamento Ltda - ME, no valor de R$ 19.200,00 (dezenove mil e duzentos reais).
Boa Vista da Aparecida 24 de setembro de 2014
Wolnei Antonio Savaris
Prefeito Municipal

CI1139626-E14

MUNICÍPIO DE Braganey
A Pérola do Oeste do Paraná
Estado do Paraná
Av. Arthur Pereira, 860 - Centro - Braganey/Pr - CEP 85.430-000 - Fone/Fax: (45) 3245-1235
E-mail: adm@p-braganey.pr.gov.br - CNPJ-MF 78.121.902/0001-73

EXTRATO DO QUARTO TERMO ADITIVO DO CONTRATO

Contrato n.º:	04/2013 – ID 3612
Contratante:	Município de Braganey
Contratado:	João Cappelletto & Cia Ltda.
Objeto:	Contratação de empresa especializada no fornecimento de Óleo Diesel, destinando-se o mesmo para os veículos e máquinas da frota de veículos da Prefeitura Municipal
Aditivo no Valor de:	R$ 283.748,76 (duzentos e oitenta e três mil setecentos e quarenta e oito reais e setenta e seis centavos)
Vigência:	24/01/2014 à 24/01/2015
Data da Assinatura:	18/09/2014

CI1139633-E14

Prefeitura Municipal de Boa Vista da Aparecida
Estado do Paraná
CNPJ 78.121.985/0001-89
Av. Cícero Barbosa Sobrinho, 1190 - Centro - Fone/Fax (45) 3287-1131 - 85780-000 - Boa Vista da Aparecida - Paraná

AVISO DE LICITAÇÃO
PREGÃO PRESENCIAL Nº 032/2014
O MUNICÍPIO DE BOA VISTA DA APARECIDA, Estado do Paraná, comunica aos interessados que fará realizar licitação na modalidade acima, do tipo menor preço por item [illegible] aquisição de 6000 m² de grama esmeralda, [illegible] transporte, preparo, adubação, plantio e finalização com cobertura adubada para passagens nos canteiros e obras do Município de Boa Vista da Aparecida
- Data de abertura: 07/10/2014
- Horário: 09:00 horas
- Local: Sala de Reuniões – Paço Municipal

A íntegra do instrumento acima poderá ser obtida pessoalmente junto ao Setor de Licitações desta Prefeitura na Avenida Cícero Barbosa Sobrinho 1190 no horário das 08:00 as 12:00 horas e das 13:30 as 17:30 horas, de segunda a sexta-feira.
PUBLIQUE-SE
Boa Vista da Aparecida, 24 de setembro de 2014.
Wolnei Antonio Savaris
Prefeito Municipal

CI-1139662-E14

Página: 1

23/09/2014 1

Fundo de Previdencia de Catanduvas-PR

Relatório Resumido da Execução Orçamentária

Demonstrativo das Receitas e Despesas Previdenciárias do Regime Próprio de Previdência dos Servidores

Orçamento da Seguridade Social

Janeiro a Agosto 2014/Bimestre Julho-Agosto

RREO - Anexo IV (LRF, Art. 53, inciso II) R$ 1,00

RECEITAS	PREVISÃO INICIAL	PREVISÃO ATUALIZADA	RECEITAS REALIZADAS		
			No Bimestre	Até o Bimestre/ 2014	Até o Bimestre/ 2013
RECEITAS PREV.- RPPS (EXCETO INTRA-ORÇAMENTÁRIAS)(I)	726.300,00	726.300,00	345.692,12	1.124.572,49	-
RECEITAS CORRENTES	726.300,00	726.300,00	345.692,12	1.124.822,24	-
Receita de Contribuições dos Segurados	344.950,00	344.950,00	94.217,01	367.992,68	-
Pessoal Civil	344.950,00	344.950,00	94.217,01	367.992,68	-
Ativo	342.550,00	342.550,00	94.217,01	367.992,68	-
Inativo	1.200,00	1.200,00	-	-	-
Pensionista	1.200,00	1.200,00	-	-	-
Pessoal Militar					
Ativo					
Inativo					
Pensionista					
Outras Receitas de Contribuições	-	-	-	-	-
Receita Patrimonial	379.000,00	379.000,00	251.475,11	756.829,56	-
Receitas Imobiliárias	-	-	-	-	-
Receitas de Valores Mobiliários	379.000,00	379.000,00	251.475,11	756.829,56	-
Outras Receitas Patrimoniais	-	-	-	-	-
Receita de Serviços	-	-	-	-	-
Outras Receitas Correntes	2.350,00	2.350,00	-	-	-
Compensação Previdenciária do RGPS para o RPPS	-	-	-	-	-
Demais Receitas Correntes	2.350,00	2.350,00	-	-	-
RECEITAS DE CAPITAL	-	-	-	-	-
Alienação de Bens, Direitos e Ativos	-	-	-	-	-
Amortização de Empréstimos	-	-	-	-	-
Outras Receitas de Capital	-	-	-	-	-
(-)DEDUÇÕES DA RECEITA	-	-	-	249,75	-
RECEITAS PREVIDENCIÁRIAS - RPPS (INTRA-ORÇAMENTÁRIAS)(II)	494.050,00	494.050,00	100.529,82	415.868,70	-
TOTAL DAS RECEITAS PREVIDENCIÁRIAS - RPPS (III)=(I+II)	1.220.350,00	1.220.350,00	446.221,94	1.540.441,19	-

Edilson Malavski
Controlador Interno

MUNICÍPIO DE CATANDUVAS/PR
Ivete Goretti de Carli de Oliveira
Responsável/Finanças
Portaria 001/2013

CATANDUVAS - PREV
Eliziane Blem da Silva
Superintendente
Decreto 029/2012

PREFEITURA MUN. CATANDUVAS
SILVIO FARIAS
Contador CRC PR-051049/O-0

RREO - Anexo IV (LRF, Art. 53, inciso II) R$ 1,00

DESPESAS	DOTAÇÃO INICIAL	DOTAÇÃO ATUALIZADA	DESPESAS LIQUIDADAS		
			No Bimestre	Até o Bimestre/ 2014	Até o Bimestre/ 2013
DESPESAS PREVIDENCIÁRIAS-RPPS (EXCETO INTRA-ORÇAMENTÁRIAS) (V)	1.096.500,00	1.096.500,00	227.814,95	844.029,55	-
ADMINISTRAÇÃO	-	-	-	-	-
Despesas Correntes	-	-	-	-	-
Despesas de Capital		-	-	-	-
PREVIDÊNCIA	1.096.500,00	1.096.500,00	227.814,95	844.029,55	-
Pessoal Civil	808.500,00	808.500,00	168.688,10	629.293,19	-
Aposentadorias	629.000,00	629.000,00	133.734,30	497.184,48	-
Pensões	179.500,00	179.500,00	34.893,80	132.108,81	-
Outros Benefícios Previdenciários	-	-	-	-	-
Pessoal Militar					
Reformas					
Pensões					
Outros Benefícios Previdenciários					
Outras Despesas Previdenciárias	288.000,00	288.000,00	59.126,85	214.736,26	-
Compensação Previdenciária do RPPS para o RGPS	-	-	-	-	-
Demais Despesas Previdenciárias	288.000,00	288.000,00	59.126,85	214.736,26	-
DESPESAS PREVIDENCIÁRIAS - RPPS (INTRA-ORÇAMENTÁRIAS) (VI)	-	-	-	-	-
TOTAL DAS DESPESAS PREVIDENCIÁRIAS-RPPS (VII)=(V+VI)	1.096.500,00	1.096.500,00	227.814,95	844.029,55	-
RESULTADO PREVIDENCIÁRIO (VIII)=(III-VII)	123.850,00	123.850,00	218.406,99	696.411,64	-

APORTES DE RECURSOS PARA O REGIME PRÓPRIO DE PREVIDÊNCIA DO SERVIDOR	PREVISÃO INICIAL	PREVISÃO ATUALIZADA	RECEITAS REALIZADAS		
			No Bimestre	Até o Bimestre/ 2014	Até o Bimestre/ 2013
TOTAL DOS APORTES PARA O RPPS			-	-	-
Plano Financeiro			-	-	-
Recursos para Cobertura de Insuficiências Financeiras			-	-	-
Recursos para Formação de Reserva			-	-	-
Outros Aportes para o RPPS			-	-	-
Plano Previdenciário			-	-	-
Recursos para Cobertura de Déficit Financeiro			-	-	-
Recursos para Cobertura de Déficit Atuarial			-	-	-
Outros Aportes para o RPPS			-	-	-

RESERVA ORÇAMENTÁRIA DO RPPS	PREVISÃO ORÇAMENTÁRIA
VALOR	-

BENS E DIREITOS DO RPPS		PERÍODO DE REFERÊNCIA	
DO RPPS	jul/14	2014	2013
CAIXA	-	-	-
BANCOS CONTA MOVIMENTO	461,62	53,89	180.123,53
INVESTIMENTOS	6.503.171,88	6.674.047,41	5.754.579,71
OUTROS BENS E DIREITOS	1.449.542,00	1.449.542,00	1.449.542,00

RREO - Anexo IV (LRF, Art. 53, inciso II) R$ 1,00

RECEITAS INTRA-ORÇAMENTÁRIAS - RPPS	PREVISÃO INICIAL	PREVISÃO ATUALIZADA	RECEITAS REALIZADAS		
			No Bimestre	Até o Bimestre/ 2014	Até o Bimestre/ 2013
RECEITAS CORRENTES (VII)	494.050,00	494.050,00	100.529,82	415.868,70	-
Receita de Contribuições	494.050,00	494.050,00	100.529,82	415.868,70	-
Patronal	494.050,00	494.050,00	100.529,82	374.305,49	-
Pessoal Civil	494.050,00	494.050,00	100.529,82	374.305,49	-
Ativo	494.050,00	494.050,00	100.529,82	374.305,49	-
Inativo	-	-	-	-	-
Pensionista	-	-	-	-	-
Pessoal Militar					
Ativo					
Inativo					
Pensionista					
Para Cobertura de Déficit Atuarial	-	-	-	-	-
Em Regime de Débitos e Parcelamentos	-	-	-	41.563,21	-
Receita Patrimonial	-	-	-	-	-
Receita de Serviços	-	-	-	-	-
Outras Receitas Correntes	-	-	-	-	-
RECEITAS DE CAPITAL (XI)	-	-	-	-	-
Alienação de Bens	-	-	-	-	-
Amortização de Empréstimos	-	-	-	-	-
Outras Receitas de Capital	-	-	-	-	-
DEDUÇÕES DA RECEITA (X)	-	-	-	-	-
TOTAL DAS RECEITAS PREVIDENCIÁRIAS INTRA-ORÇAMENTÁRIAS (XII)=(VIII+IX+X)	494.050,00	494.050,00	100.529,82	415.868,70	-

DESPESAS INTRA-ORÇAMENTÁRIAS-RPPS	DOTAÇÃO INICIAL	DOTAÇÃO ATUALIZADA	DESPESAS LIQUIDADAS		
			No Bimestre	Até o Bimestre/ 2014	Até o Bimestre/ 2013
ADMINISTRAÇÃO (XIII)	-	-	-	-	-
Despesas Correntes	-	-	-	-	-
Despesas de Capital	-	-	-	-	-
TOTAL DAS DESPESAS PREVIDENCIÁRIAS INTRA-ORÇAMENTÁRIAS (XIV)=(XIII)	-	-	-	-	-

FONTE: PRONIM RF - Responsabilidade Fiscal, 23/Set/2014, 14h e 26m.

MUNICÍPIO DE CATANDUVAS/PR
Ivete Goretti de Carli de Oliveira
Responsável/Finanças
Portaria 001/2013

CATANDUVAS - PREV
Eliziane Blem da Silva
Superintendente
Decreto 029/2012

PREFEITURA MUN. CATANDUVAS
SILVIO FARIAS
Contador CRC PR-051049/O-0

Edilson Malavski
Controlador Interno

CI1139638-E14

Fundo de Previdencia de Catanduvas - PR

Relatório Resumido de Execução Orçamentária

Demonstrativo da Execução das Despesas por Função/Subfunção

Orçamento Fiscal e da Seguridade Socia

Janeiro a Agosto 2014/Bimestre Julho-Agosto

RREO - ANEXO II (LRF, Art. 52, inciso II, alínea 'c') R$ 1,00

FUNÇÃO/SUBFUNÇÃO	Dotação Inicial	Dotação Atualizada (a)	Despesas Empenhadas		Despesas Liquidadas				Saldo (a-b)
			No Bimestre	Até o Bimestre	No Bimestre	Até o Bimestre (b)	% (b/Total b)	% (b/a)	
DESPESAS (EXCETO INTRA-ORÇAMENTÁRIAS)(I)	1.220.350,00	1.220.350,00	227.814,95	844.029,55	227.814,95	844.029,55	100,00	69,16	376.320,45
Previdência Social	1.096.500,00	1.096.500,00	227.814,95	844.029,55	227.814,95	844.029,55	100,00	76,97	252.470,45
Previdência do Regime Estatutário	1.096.500,00	1.096.500,00	227.814,95	844.029,55	227.814,95	844.029,55	100,00	76,97	252.470,45
Reserva de Contingência	123.850,00	123.850,00	0,00	0,00	0,00	0,00	0,00	0,00	123.850,00
Reserva de Contingência	123.850,00	123.850,00	0,00	0,00	0,00	0,00	0,00	0,00	123.850,00
DESPESAS INTRA-ORÇAMENTÁRIAS (II)	0,00	0,00	0,00	0,00	0,00	0,00	0,00	0,00	0,00
TOTAL (III)=(I+II)	1.220.350,00	1.220.350,00	227.814,95	844.029,55	227.814,95	844.029,55	100,00	69,16	376.320,45

FONTE: PRONIM RF - Responsabilidade Fiscal, 23/Set/2014, 14h e 26m.

Edilson Malavski
Controlador Interno

MUNICÍPIO DE CATANDUVAS/PR
Ivete Goretti de Carli de Oliveira
Responsável/Finanças
Portaria 001/2013

CATANDUVAS - PREV
Eliziane Blem da Silva
Superintendente
Decreto 029/2012

PREFEITURA MUN. CATANDUVAS
SILVIO FARIAS
Contador CRC PR-051049/O-0

CI1139637-E14

Prefeitura Municipal de Ramilândia

Av. Voluntárias da Pátria, nº 1.600 - Centro
CNPJ 95.725.024/0001-14 - CEP 85.888-000
Fone (45) 3258-8000
Ramilândia - PR.

DECRETO Nº 2943/2014.

EMENTA: DISPOE SOBRE A AUTORIZAÇÃO PARA ABERTURA DE CRÉDITO ADICIONAL ESPECIAL.

UBALDO DE BARROS, PREFEITO DE RAMILANDIA, ESTADO DO PARANÁ, NO USO DE SUAS ATRIBUIÇÕES LEGAIS, CONFORME LEI ORÇAMENTÁRIA ANUAL Nº 813/2013 DE 17/12/2013, **REGULAMENTA** A LEI Nº 860/2014 DE 23/09/2014, PUBLICADA EM 24/09/2014.

Art. 1º - Fica o Chefe do Poder Executivo autorizado a abrir um Crédito Adicional Especial no valor de R$ 3.103,61 (Três mil, cento e três reais e sessenta e um centavos) ao Orçamento do Município de Ramilândia para o Exercício de 2014, conforme segue:

Órgão:	**05.00 - Secretaria Municipal de Agricultura Meio Ambiente Indústria e Comercio.**		
Unidade Orçamentária	05.01 - Desenvolvimento Agropecuário		
20.606.0001.2.010	Manutenção das Atividades do Gabinete do Secretario de Agricultura, Meio Ambiente Indústria e Comercio.		
Fonte de Recursos	779 - Itaipu - Enfretamento a Fator Climático - Seca		
3.3.90.93.00 - 1622	Indenizações e Restituições	R$	33,09
20.606.0004.1.020	Aquisição de Maquinas e Equipamentos Agricolas		
Fonte de Recursos	784 - Convênio 1005478-39/2013 MAPA		
3.3.90.93.00 - 1656	Indenizações e Restituições	R$	3.070,52

Art. 2º - Para fazer face a abertura do Crédito Adicional Especial descrito no artigo 1º, servirá de recurso, o Excesso de arrecadação no valor de R$ 3.103,61 (três mil cento e três reais e sessenta e um centavos) nos termos do Artigo 43, §1º inciso II, da Lei Federal 4320/64, nas seguintes fontes de receita:

Fonte: 779	Itaipu - Enfrentamento a Fator Climático - Seca	R$	33,09
Fonte: 784	Convenio 1005478-39/2013 MAPA	R$	3.070,52

Art. 3º - Este decreto entra em vigor na data de sua publicação.

Paço Municipal Sanvitto Cassanego, 23 de setembro de 2014.

UBALDO DE BARROS
Prefeito Municipal

Prefeitura Municipal de Ramilândia

Av. Voluntárias da Pátria, nº 1.600 - Centro
CNPJ 95.725.024/0001-14 - CEP 85.888-000
Fone (45) 3258-8000
Ramilândia - PR.

DECRETO Nº 2942/2014.

EMENTA: DISPOE SOBRE A AUTORIZAÇÃO PARA ABERTURA DE CRÉDITO ADICIONAL ESPECIAL.

UBALDO DE BARROS, PREFEITO DE RAMILANDIA, ESTADO DO PARANÁ, NO USO DE SUAS ATRIBUIÇÕES LEGAIS, CONFORME LEI ORÇAMENTÁRIA ANUAL Nº 813/2013 DE 17/12/2013, **REGULAMENTA** A LEI Nº 859/2014 DE 23/09/2014, PUBLICADA EM 24/09/2014.

Art. 1º - Fica o Chefe do Poder Executivo autorizado a abrir um Crédito Adicional Especial no valor de R$ 5.000,00 (Cinco mil reais) ao Orçamento do Município de Ramilândia para o Exercício de 2014, conforme segue:

Órgão	**08.00 - Secretaria Municipal de Saúde**		
Unidade Orçamentária	08.01 - Fundo Municipal de Saúde		
10.301.0003.1003	Reforma e Ampliação da Unidade Básica de Saúde		
Fonte de Recursos	000 -Recursos Ordinários Livres		
4.4.90.51.00 - 1020	Obras e Instalações	R$	5.000,00

Art. 2º- Para fazer face a abertura de créditos adicionais especiais descrito no artigo anterior, serão coberto com recursos provenientes da anulação parcial no valor de R$ 5.000,00 (Cinco mil reais) das seguintes dotações orçamentárias:

Órgão:	**99.00 - Reserva de Contingência**		
Unidade Orçamentária	99.99 - Reserva de Contingência		
99.999.0099.9.099	Reserva de Contingência		
Fonte de Recursos	999 - Reserva de Contingência		
9.9.99.99.99 - 357	Reserva de Contingência	R$	5.000,00

Art. 3º - Este decreto entra em vigor na data de sua publicação.

Paço Municipal Sanvitto Cassanego, 23 de setembro de 2014.

UBALDO DE BARROS
Prefeito Municipal

Prefeitura Municipal de Ramilândia

Av. Voluntárias da Pátria, nº 1600 - Centro
CNPJ 95.725.024/0001-14 - CEP: 85.888-970
Fone/Fax 3258 8060
Ramilândia - PR

DECRETO Nº 2941/2014.

EMENTA: DISPOE SOBRE A AUTORIZAÇÃO PARA ABERTURA DE CRÉDITO ADICIONAL SUPLEMENTAR.

UBALDO DE BARROS, PREFEITO DE RAMILANDIA, ESTADO DO PARANÁ, NO USO DE SUAS ATRIBUIÇÕES LEGAIS, CONFORME LEI ORÇAMENTÁRIA ANUAL Nº 813/2013 DE 17/12/2013, **REGULAMENTA** A LEI Nº 857/2014 DE 23/09/2014, PUBLICADA EM 24/09/2014.

Art. 1º - Fica o Chefe do Poder Executivo autorizado a abrir um Crédito Adicional Suplementar no valor de R$ 1.076.300,00 (Hum milhão, setenta e seis mil e trezentos reais), ao Orçamento do Município de Ramilândia para o Exercício de 2014, conforme segue.

Órgão:	**02.00 - Governo Municipal**		
Unidade Orçamentária	**02.03 - Sistema de Controle Interno**		
04.124.0001.2.062	Manutenção das Atividade do Controle Interno		
Fonte de Recursos	000 - Recursos Livres		
3.1.90.11.00 - 22	Vencimentos e Vantagens Fixas - Pessoal Civil	R$	10.000,00
3.1.90.13.00 - 23	Obrigações Patronais	R$	2.300,00
3.1.90.16.00 - 24	Outros Despesas Variáveis - Pessoal Civil	R$	3.000,00
Órgão:	**03.00 - Secretaria Municipal de Administração**		
Unidade Orçamentária	**03.01 - Administração Geral do Município**		
04.122.0001.2.005	Manutenção das Atividades do Gabinete da Secretaria de Administração.		
Fonte de Recursos	000 - Recursos Ordinario Livres		
3.1.90.03.00 - 29	Pensões	R$	200,00
3.1.90.16.00 - 32	Outras Despesas Variáveis - Pessoal Civil	R$	2.000,00
3.3.90.35.00 - 39	Serviços de Consultoria	R$	10.000,00
3.3.90.36.00 - 40	Outros Serviços de Terceiro Pessoa Física	R$	5.000,00
3.3.90.39.00 - 41	Outros Serviços de Terceiro Pessoa Jurídica	R$	30.000,00
Unidade Orçamentária	**03.02 - Departamento de Identidade e Serviço Militar**		
06.122.0001.2.004	Manutenção das Atividades do Departamento de Identidade e Serviço Militar.		
Fonte de Recursos	000 - Recursos Ordinario Livres		
3.1.90.16.00 - 50	Outras Despesas Variáveis - Pessoal Civil	R$	1.300,00
Órgão:	**04.00 - Secretaria Municipal de Finanças**		
Unidade Orçamentária	**04.01 - Serviços Financeiros**		
04.123.0001.2.006	Manutenção das Atividades do Gabinete da Secretaria de Finanças		
Fonte de Recursos	000 - Recursos Ordinario Livres		
3.3.90.39.00 - 58	Outros Serviços de Terceiro Pessoa Jurídica	R$	10.000,00
28.843.0000.0.001	Amortização e Encargos da Divida Interna		
Fonte de Recursos	000 - Recursos Ordinario Livres		
4.6.90.71.00 - 61	Principal da Divida Contratual Resgatado	R$	25.000,00
Órgão:	**05.00 - Secretaria Municipal de Agricultura, Meio Ambiente, Indústria e Comércio.**		
Unidade Orçamentária	**05.01 - Desenvolvimento Agropecuário**		
20.606.0001.2.010	Manutenção das Atividades do Gabinete da Secretaria de Agricultura		
Fonte de Recursos	000 - Recursos Ordinario Livres		
Unidade Orçamentária	**05.01 - Desenvolvimento Agropecuário**		
20.606.0001.2.010	Manutenção das Atividades do Gabinete da Secretaria de Agricultura		
Fonte de Recursos	000 - Recursos Ordinario Livres		
3.1.90.11.00 - 70	Vencimentos e Vantagens Fixas - Pessoal Civil	R$	20.000,00
3.1.90.13.00 - 71	Obrigações Patronais	R$	4.000,00
3.1.90.16.00 - 72	Outras Despesas Variaveis - Pessoal Civil	R$	3.500,00
3.3.90.30.00 - 73	Material de Consumo	R$	21.400,00
3.3.90.39.00 - 78	Outros Serviços de Terceiro Pessoa Juridica	R$	50.000,00
Órgão:	**06.00 - Secretaria Municipal de Educação e Cultura**		
Unidade Orçamentária	**06.01 - Educação Infantil**		
12.365.0001.2.014	Manutenção das Atividades da Creche		
Fonte de Recursos	000 - Recursos Ordinario Livres		
3.1.90.11.00 – 105	Vencimentos e Vantagens Fixas - Pessoal Civil	R$	10.000,00
Unidade Orçamentária	**06.02 - Departamento de ensino fundamental**		
12.361.0001.2.016	Manutenção das Atividades do Ensino Fundamental		
Fonte de Recursos	103 - Educação - 5 % sobre Transferencias Constitucionais		
3.1.90.11.00 - 122	Vencimentos e Vantagens Fixas - Pessoal Civil	R$	80.000,00
Fonte de Recursos	000 - Recursos Ordinario Livres		
3.1.90.13.00 - 124	Obrigações Patronais	R$	10.000,00
12.361.0001.2.017	Manutenção do Salário Educação		
Fonte de Recursos	107 - Salário Educação		
3.3.90.30.00 - 147	Material de Consumo	R$	5.000,00
12.361.0001.2.019	Manutenção do Transporte Escolar Municipal		
Fonte de Recursos	117 - MDE PNATE		
3.3.90.30.00 - 155	Material de Consumo	R$	15.000,00

Ramilândia - PR.

Unidade Orçamentária	**06.03 - Departamento do Fundeb**		
12.361.0001.2.020	Manutenção das Atividades do Fundeb 60%		
Fonte de Recursos	101 - Fundeb 60%		
3.1.90.16.00 - 173	Outras Despesas Variaveis - Pessoal Civil	R$	18.500,00
12.366.0001.2.067	Manutenção do Ensino de Jovens e Adultos - EJA		
Fonte de Recursos	101 - Fundeb 60%		
3.1.90.11.00 - 188	Vencimentos e Vantagens Fixas - Pessoal Civil	R$	14.000,00
3.1.90.13.00 - 189	Obrigações Patronais	R$	3.000,00
12.365.0001.2.081	Manutenção das Atividades do Fundeb 60% - Pré-Escola		
Fonte de Recursos	101 - Fundeb 60%		
3.1.90.13.00 - 185	Obrigações Patronais	R$	10.000,00
Unidade Orçamentária	**06.04 - Encargos Gerais da Secretaria de Educação**		
12.364.0001.2.023	Auxilio ao Ensino Superior		
Fonte de Recursos	000 - Recursos Livres		
3.3.90.18.00 - 200	Auxilio Financeiro a Estudantes	R$	5.000,00
Órgão:	**07.00 - Secretaria Municipal de Habitação, Urbanismo e Serviços Público.**		
Unidade Orçamentária	**07.01 - Departamento de Serviços Urbanos**		
15.451.0001.2.026	Manutenção das Atividades do Gabinete do Secretario de Habitação e Urbanismo.		
Fonte de Recursos	000 - Recursos Ordinarios Livres		
3.1.90.11.00 - 211	Vencimentos e vantagens fixas	R$	15.000,00
3.1.90.13.00 - 212	Obrigações Patronais	R$	3.000,00
3.3.90.30.00 - 214	Material de Consumo	R$	20.000,00
15.452.0001.2.040	**Manutenção do Programa Frente de trabalho - Lei 275/2001**		
Fonte de Recursos	000 - Recursos Ordinarios Livres		
3.3.90.36.00 - 223	Outros Serviçosde Terceiros - Pessoa Física	R$	30.000,00
Órgão:	**08.00 - Secretaria Municipal de Saúde**		
Unidade Orçamentária	**08.01 - Fundo Municipal de Saúde**		
10.301.0001.2.028	Manutenção das Atividades do Fundo Municipal de Saúde -15% EC 29/2000.		
Fonte de Recursos	303 - Saúde - Recursos Vinculados (EC 29/2000)		
3.3.90.32.00 - 231	Material, Bem ou serviços distribuiçao gratuita	R$	80.000,00
3.3.90.33.00 - 232	Passagens e Despesas com Locomoçao	R$	10.000,00

Ramilândia - PR.

3.3.90.39.00 - 234	Outros Serviços de terceiros - Pessoa Jurídica.	R$	160.000,00
10.301.0001.2.029	Manutenção do Fundo Municipal de Saúde - Recursos Livres		
Fonte de Recursos	000 - Recursos Ordinários Livres		
3.3.90.32.00 - 243	Material, Bem ou serviços distribuiçao gratuita.	R$	5.000,00
3.3.90.39.00 - 244	Outros Serviços de Terceiros - Pessoa Jurídica.	R$	70.000,00
10.301.0001.2.031	Manutenção da Saúde PAB - Atenção Basica		
Fonte de Recursos	495 - Atenção Básica		
3.3.90.39.00 - 256	Material de Consumo	R$	5.000,00
3.3.90.32.00 - 257	Material, Bem ou Serviço de Distribuiáo Gratuita.	R$	7.000,00
3.3.90.39.00 - 258	Outros serviços de Terceiro - Pessoa Jurídica	R$	23.000,00
10.301.0001.2.033	Manutenção da Saúde PAB - PACS		
Fonte de Recursos	495 - Atenção Basica		
3.1.90.11.00 - 265	Vencimentos e vantagens fixas	R$	5.000,00
3.1.90.13.00 - 266	Obrigações Patronais	R$	2.000,00
10.301.0001.2.034	Manutenção do Programa Saúde Bucal		
Fonte de Recursos	495 - Atenção Básica		
3.1.90.04.00 - 267	Contratação Por Tempo Determinado	R$	3.100,00
Órgão:	**09.00 - Secretaria Municipal de Viação e Obras**		
Unidade Orçamentária	**09.01 - Serviço Rodoviário Municipal**		
26.782.0001.2.038	Manutenção do Setor Rodoviário Municipal		
Fonte de Recursos	000 - Recursos Ordinarios Livres		
3.1.90.11.00 - 276	Vencimentos e vantagens fixas	R$	2.500,00
3.1.90.13.00 - 277	Obrigações Patronais	R$	1.500,00
3.3.90.30.00 - 279	Material de Consumo	R$	170.000,00
3.3.90.39.00 - 282	Outros Serviços de Terceiro - Pessoa Jurídica.	R$	60.000,00
Órgão:	**10.00 - Secretaria Municipal de Assistencia Social**		
Unidade Orçamentária	**10.01 - Departamento de Ação Social**		
08.243.0001.6.003	Manutenção das Atividades do Conselho Tutelar		
Fonte de Recursos	000 - Recursos Ordinarios Livres		
3.1.90.11.00 - 297	Vencimentos e vantagens Fixas	R$	8.700,00
3.1.90.13.00 - 298	Obrigações Patronais	R$	1.300,00
Unidade Orçamentária	**10.03 - Fundo Municipal de Assistencia Social**		
08.241.0010.2.045	Manutenção de ações de atenção especial ao Idoso		

Ramilândia - PR.

Fonte de Recursos	000 - Recursos Ordinarios Livres		
3.3.90.30.00 - 312	Material de Consumo	R$	5.000,00
08.244.0015.2.042	Manutenção dos Atendimentos Sociais - Lei 329/2009		
Fonte de Recursos	000 - Recursos Ordinarios Livres		
3.3.90.33.00 - 336	Passagens de Despesas com Locomoção	R$	5.000,00
Órgão:	**12.00 - Secretaria Municipal de Planejamento**		
Unidade Orçamentária	**12.01 - Planejamento Geral do Município**		
04.121.0001.2.070	Manutenção das Atividades de Planejamentos e Convênios		
Fonte de Recursos	000 - Recursos Ordinarios Livres		
3.3.90.35.00 – 355	Serviços de Consultoria	R$	15.000,00

Art. 2º- Para fazer face a abertura do Crédito Adicional Suplementar descrito no artigo anterior, servirá de recurso a anulação parcial no valor de R$ 1.076.300,00 (Hum milhão, setenta e seis mil e trezentos reais) das seguintes dotações orçamentárias:

Órgão:	**02.00 - Governo Municipal**		
Unidade Orçamentária	**02.01 - Gabinete do Prefeito**		
04.122.0001- 2.002	Manutenção das Atividades do Gabinete do Prefeito		
Fonte de Recursos	000 - Recursos Ordinarios Livres		
31.90.14 .00 - 12	Diarias Pessoal Civil	R$	20.000,00
3.3.90.33.00 - 14	Passagens e Despesas com Locomoção	R$	10.000,00
Unidade Orçamentária	**02.02 - Assessoria Jurídica**		
04.122.0001.2.003	Manutenção das atividades de Assessoria Jurídica		
Fonte de Recursos	000 - Recursos Ordinario Livres		
3.1.90.13.00 - 017	Obrigações Patronais	R$	2.000,00
3.1.90.16.00 - 018	Outras Despesas Variaveis - Pessoal Civil	R$	2.000,00
Unidade Orçamentária	**02.04 - Assessoria de Imprensa**		
04.131.0001.2.047	Publicação e divulgação de Atos Oficiais		
Fonte de Recursos	000 - Recursos Ordinario Livres		
3.1.90.11.00 - 025	Vencimentos e Vantagens Fixas	R$	5.000,00
3.1.90.13.00 - 026	Obrigações Patronais	R$	1.200,00
3.1.90.16.00 - 027	Outras Despesa Variaveis - Pessoal Civil	R$	500,00
Órgão:	**03.00 - Secretaria Municipal de Administração**		
Unidade Orçamentária	**03.01 - Administração Geral do Município**		
04.122.0001.1.071	Mobiliario, Veiculos e equipamentos para a Secretaria de Administração.		
Fonte de Recursos	000 - Recursos Ordinario Livres		
4.4.90.52.00 - 1031	Equipamentos e Material Permanente	R$	10.000,00
Unidade Orçamentária	**03.02 - Depto de Indentidade e Serviço Militar**		
06.122.0001.2.004	Manutenção do Departamento de Identidade e Serviço Militar.		
Fonte de Recursos	000 - Recursos Ordinarios Livres		
3.3.90.39.00 - 051	Outros Serviços de Terceiros - Pessoa Jurídica.	R$	2.000,00
Órgão:	**04.00 - Secretaria Municipal de Finanças**		
Unidade Orçamentária	**04.01 - Serviços Financeiros**		
04.123.0001.2.006	Manutenção das Atividades do Gabinete da Secretaria de Finanças		
Fonte de Recursos	000 - Recursos Ordinarios Livres		
3.3.90.30.00 – 055	Material de Consumo	R$	5.000,00
3.3.90.33.00 – 056	Passagens e despesas com Locomoçao	R$	2.000,00
28.843.0000.0.0001	Amortização e Encargos da Divida Interna INSS e Operações de Crédito.		
Fonte de Recursos	000 - Recuros Ordinarios Livres		
3.2.90.21.00 – 060	Juros Sobre a Divida Contratada	R$	15.000,00
Órgão:	**05.00 - Secretaria Municipal De Agricultura, Meio Ambiente Indústria e Comércio.**		
Unidade Orçamentária	**05.01 - Desenvolvimento Agropecuário**		
20.122.0001.2.079	Manutenção do SIDERSOP - Consorcio Inter Municipal Para Desenvolvimento Econômico Social Educacional e Cultural.		
Fonte de Recursos	000 - Recursos Ordinarios Livres		
3.1.71.70.00 – 062	Rateio P/Participação em Consorcio Publico	R$	4.000,00
20.606.0001.2.010	Manutenção das Atividades do Gabinete do Secretário de Agricultura, Indústria e Comércio.		
Fonte de Recursos	000 - Recursos Ordinários Livres		
3.3.90.33.00 - 076	Passagens e Despesas com Locomoção	R$	2.000,00
3.3.90.36.00 - 077	Outros Serviços de Terceiros - Pessoa Física	R$	5.000,00
Unidade Orçamentária	**05.02 - Departamento Agro Industrial**		
22.661.0004.1.009	Aquisição de Maquinas e equipamentos		
Fonte de Recursos	000 - Recursos Ordinarios Livres		
4.4.90.52.00 - 098	Equipamentos e Material Permanente	R$	5.000,00
Órgão:	**06.00 - Secretaria Municipal de Educação e Cultura**		
Unidade Orçamentária	**06.01 - Educação Infantil**		
12.365.0001.1.073	Mobiliário, veículos e equipamentos para o Ensino Infantil		
Fonte de Recursos	103 - Educação 5% sobre Transferencias Constitucionais		
4.4.90.52.00 – 1033	Equipamentos e Material Permanente	R$	10.000,00

Ramilândia - PR.

12.365.0001.2.080	Manutenção das Atividades do Pré Escolar		
Fonte de Recursos	000 - Recursos Ordinarios Livres		
3.3.90.30.00 – 119	Material de Consumo	R$	5.000,00
Unidade Orçamentária	**06.02 - Departamento de ensino fundamental**		
12.361.0001.1.074	Mobiliário, veículos e equipamentos para o Ensino Fundamental		
Fonte de Recursos	000 - Recursos Ordinario Livres		
4.4.90.52.00 - 1034	Equipamentos e Material Permanente	R$	5.000,00
Fonte de Recursos	103 - Educação 5% sobre Transferências Constitucionais		
4.4.90.52.00 - 1035	Equipamentos e Material Permanente	R$	10.000,00
12.361.0001.1.076	Mobiliário, veículos e equipamentos para o Transporte Escolar		
Fonte de Recursos	000 - Recursos Ordinario Livres		
4.4.90.52.00 - 1037	Equipamentos e Material Permanente	R$	24.000,00
12.361.0001.2.016	Manutenção das Atividades do Ensino Fundamental		
Fonte de Recursos	000 - Recursos Ordinario Livres		
3.3.90.30.00 - 130	Material de Consumo	R$	5.000,00
3.3.90.36.00 - 138	Outros Serviços de Terceiro Pessoa Física	R$	10.000,00
Fonte de Recursos	103 - Educação - 5 % sobre Transferencias Constitucionais		
3.3.90.30.00 - 131	Material de Consumo	R$	10.000,00
Fonte de Recursos	104 - 25 % Sobre Impostos		
3.3.90.32.00 - 136	Material, Bem ou Serviço para Distribuição Gratuita.	R$	5.000,00
12.361.0001.2.017	Manutenção do Salário Educação		
Fonte de Recursos	107 - Salário Educação		
3.3.90.32.00 - 148	Material, Bem ou Serviço para Distribuiçao Gratuita	R$	5.000,00
12.361.0001.2.019	Manutenção do Transporte Escolar		
Fonte de Recursos	000 - Recursos Ordinario Livres		
3.2.90.21.00 - 152	Juros Sobre a Divida por Contrato	R$	5.000,00
3.3.90.39.00 - 162	Outros Serviços de Terceiro Pessoa Jurídica	R$	10.000,00
Fonte de Recursos	104 - 25% Sobre Impostos		
3.3.90.33.00 - 159	Passagens e Despesas com Locomoçao	R$	20.000,00
3.3.90.39.00 - 163	Outros Serviços de Terceiro Pessoa Jurídica	R$	10.000,00
Fonte de Recursos	117 - MDE Pnat		
3.3.90.33.00 - 160	Passagens e Despesas com Locomoçao	R$	15.000,00
12.361.0003.1.047	Ampliaçao da Cozinha Junto a Escola Arlindo Gouveia		
Fonte de Recursos	000 - Recursos Ordinario Livres		

Ramilândia - PR.

4.4.90.51.00 - 168	Obras e Instalaçous	R$	20.000,00
Unidade Orçamentária	**06.03 - Departamento do Fundeb**		
12.361.0001.2.020	Manutenção das Atividades do Fundeb 60%		
Fonte de Recursos	101 - Fundeb 60%		
3.1.90.11.00 - 171	Vencimentos e Vantagens Fixas Pessoal Civil	R$	35.500,00
3.1.90.13.00 - 172	Obrigações Patronais	R$	10.000,00
Unidade Orçamentária	**06.05 - Departamento de Cultura**		
13.392.0001.2.024	Manutençao das Atividades do Departamento de Cultura		
Fonte de Recursos	000 - Recursos Ordinario Livres		
3.1.90.13.00 - 203	Obrigações Patronais	R$	1.000,00
3.3.90.31.00 - 206	Premiaçao Cultural, Artistica, Cientifica e Desportiva	R$	5.000,00
Órgão:	**07.00 - Secretaria Municipal de Habitação, Urbanismo e Serviços Público.**		
Unidade Orçamentária	**07.01 - Departamento de Serviços Urbanos**		
15.122.0016.1.046	Reforma e Ampliação do Cemiterio e Capela Mortuaria		
Fonte de Recursos	000 - Recursos Ordinario Livres		
4.4.90.51.00 - 210	Obras e Instalações	R$	65.000,00
15.451.0001.1.078	Mobiliário, veículos e equipamentos para a Secretaria de Urbanismo		
Fonte de Recursos	000 - Recursos Ordinario Livres		
4.4.90.52.00 - 1039	Equipamentos e Material Permanente	R$	5.000,00
15.451.0001.2.026	Manutenção das Atividades do Gabinete do Secretario de Habitação e Urbanismo.		
Fonte de Recursos	000 - Recursos Ordinarios Livres		
3.1.90.16.00 - 213	Outras Despesas Variaveis Pessoal Civil	R$	4.000,00
3.3.90.36.00 - 215	Outros Serviços de Terceiro Pessoa Física	R$	4.000,00
3.3.90.39.00 - 216	Outros Serviços de Terceiro Pessoa Jurídica	R$	10.000,00
15.451.0016.1.005	Investimento em Infra-estrutura , Urbanismo e Praças		
Fonte de Recursos	000 - Recursos Ordinario Livres		
4.4.90.51.00 - 221	Obras e Instalações	R$	60.000,00
15.451.0016.1.045	Terminal para Passageiros e Trabalhadores		
Fonte de Recursos	000 - Recursos Ordinario Livres		
4.5.90.61.00 - 222	Aquisição de Imóveis	R$	85.000,00
16.482.0016.1.049	Infra Estrutura para Empreendimentos Habitacionais		
Fonte de Recursos	000 - Recursos Ordinario Livres		
4.4.90.51.00 - 224	Obras e Instalações	R$	70.000,00
Órgão:	**08.00 - Secretaria Municipal de Saúde**		

Unidade Orçamentária	08.01 – Fundo Municipal de Saúde		
10.301.0001.2.028	Manutenção das Atividades do Fundo Municipal de Saúde -15% EC 29/2000.		
Fonte de Recursos	303 - saúde - Recursos Vinculados (EC 29/2000)		
3.1.90.11.00 - 226	Vencimentos e Vantagens Fixas Pessoal Civil	R$	30.000,00
3.1.90.13.00 - 227	Obrigações Patronais	R$	25.000,00
3.3.90.36.00 - 233	Outros Serviços de Terceiro Pessoa Física	R$	5.000,00
10.301.0001.2.030	Manutenção do Consorcio Intermunicipal de Saúde Iguaçu		
Fonte de Recursos	303 - saúde - Recursos Vinculados (EC 29/2000)		
3.3.90.39.00 - 250	Outros Serviços de Terceiro Pessoa Jurídica	R$	35.000,00
10.301.0001.2.031	Manutenção da Saúde PAB - Atenção Básica		
Fonte de Recursos	495 - Atenção Básica		
3.1.90.11.00 - 254	Vencimentos e Vantagens Fixas Pessoal Civil	R$	25.000,00
3.1.90.13.00 - 255	Obrigações Patronais	R$	8.000,00
10.301.0001.2.034	Manutenção do Programa Saúde Bucal		
Fonte de Recursos	495 - Atenção Básica		
3.1.90.11.00 - 268	Vencimentos e Vantagens Fixas Pessoal Civil	R$	6.100,00
3.3.90.30.00 - 269	Material de Consumo	R$	3.000,00
3.3.90.39.00 - 270	Outros Serviços de Terceiro Pessoa Jurídica	R$	3.000,00
10.301.0001.2.095	Projeto Mais Médico para o Brasil		
Fonte de Recursos	303 - saúde - Recursos Vinculados (EC 29/2000)		
3.3.90.48.00 - 1199	Outros Auxílios Financeiros a Pessoal Física	R$	20.000,00
Orgão:	09.00 - Secretaria Municipal de Viação e Obras		
Unidade Orçamentária	09.01 - Serviço Rodoviário Municipal		
26.782.0001.1.080	Mobiliário, Veículos e equipamentos para o Setor Rodoviario Municipal.		
Fonte de Recursos	000 - Recursos Ordinarios Livres		
4.4.90.52.00 - 1043	Equipamento e Material Permanente	R$	10.000,00
26.782.0003.1.038	Construção de Barracão para Pátio de Maquinas Municipal		
Fonte de Recursos	000 - Recursos Ordinarios Livres		
4.4.90.51.00 - 288	Obras e Instalações	R$	45.000,00
4.5.90.61.00 - 289	Aquisição de Imóveis	R$	50.000,00
26.782.0012.1.048	Construção de Pontes e Bueiros		
Fonte de Recursos	000 - Recursos Ordinarios Livres		
3.3.90.30.00 - 291	Material de Consumo	R$	20.000,00
3.3.90.39.00 - 292	Outros Serviços de Terceiro Pessoa Jurídica	R$	5.000,00
Orgão:	10.00 - Secretaria Municipal de Assistencia Social		
Unidade Orçamentária	10.01 - Departamento de Ação Social		

08.243.0001.5.004	Mobiliário, Veículos e Equipamentos para o Fundo Municipal dos Direitos da Criança e Adolescente.		
Fonte de Recursos	000 - Recursos Ordinarios Livres		
4.4.90.52.00 - 1046	Equipamento e Material Permanente	R$	5.000,00
08.243.0001.6.003	Manutenção das Atividades do Conselho Tutelar		
Fonte de Recursos	000 - Recursos Ordinarios Livres		
3.3.90.39.00 - 300	Outros Serviços de Terceiro Pessoa Jurídica	R$	5.000,00
08.244.0001.1.081	Mobiliário, Veículos e Equipamentos para o Departamento de Ação Social.		
Fonte de Recursos	000 - Recursos Ordinarios Livres		
4.4.90.52.00 - 1045	Equipamento e Material Permanente	R$	5.000,00
08.244.0001.2.041	Manutenção dos Serviços de Ação Social		
Fonte de Recursos	000 - Recursos Ordinarios Livres		
3.1.90.11.00 - 302	Vencimentos e Vantagens Fixas Pessoal Civil	R$	32.000,00
3.1.90.13.00 - 303	Obrigações Patronais	R$	12.000,00
3.1.90.16.00 - 304	Outras Despesas Variaveis Pessoal Civil	R$	1.000,00
3.3.90.30.00 - 305	Material de Consumo	R$	15.000,00
3.3.90.39.00 - 306	Outros Serviços de Terceiro Pessoa Jurídica	R$	15.000,00
Unidade Orçamentária	10.03 - Fundo Municipal de Assistencia Social		
08.244.0013.2.043	Repasse de Subvenções ao Provopar		
Fonte de Recursos	000 - Recursos Ordinarios Livres		
3.3.50.43.00 - 319	Subvenções Sociais	R$	10.000,00
08.244.0013.2.044	Proteção Social Básica		
Fonte de Recursos	000 - Recursos Ordinario Livres		
3.3.90.39.00 - 325	Outros Serviços de Terceiro Pessoa Jurídica	R$	7.000,00
08.244.0015.2.042	Manutenção de Atendimentos Sociais – Lei 329/2009		
Fonte de Recursos	000 - Recursos Ordinario Livres		
3.3.90.32.00 - 335	Material, Bem ou Serviço para Distribuição Gratuita	R$	7.000,00
3.3.90.39.00 - 337	Outros Serviços de Terceiro Pessoa Jurídica	R$	5.000,00
Órgão:	11.00 - Secretaria Municipal de Esporte e Turismo		
Unidade Orçamentária	11.01 - Manutenção do Gabinete do Secretário		
27.813.0001.1.083	Mobiliário, Veículos e Equipamentos para a Secretaria de Esportes		
Fonte de Recursos	000 - Recursos Ordinarios Livres		
4.4.90.52.00 – 1049	Equipamento e Material Permanente	R$	5.000,00

27.813.0001.2.078	Manutenção das Atividades da Secretaria de Esportes e Turismo		
Fonte de Recursos	000 - Recursos Ordinarios Livres		
3.1.90.11.00 - 338	Vencimentos e Vantagens Fixas Pessoal Civil	R$	9.000,00
Órgão:	12.00 - Secretaria Municipal de Planejamento		
Unidade Orçamentária	12.01 - Planejamento Geral do Município		
04.121.0001.2.070	Manutenção das Atividades de Planejamentos e Convênios		
Fonte de Recursos	000 - Recursos Ordinarios Livres		
3.1.90.11.00 - 351	Vencimentos e Vantagens Fixas Pessoal Civil	R$	30.000,00
3.1.90.13.00 - 352	Obrigações Patronais	R$	6.500,00
3.1.90.16.00 - 353	Outras Despesas Variaveis Pessoal Civil	R$	500,00
3.3.90.30.00 - 354	Material de Consumo	R$	2.000,00

Art. 3º - Este decreto entra em vigor na data de sua publicação.

Paço Municipal Sanvitó Cassanego, 23 de setembro de 2014.

UBALDO DE BARROS
Prefeito Municipal

Prefeitura Municipal de Ramilândia
Av. Voluntários da Pátria, nº 1.600 - Centro
CNPJ 95.725.024/0001-14 - CEP 85.888-000
Fone (45) 3258-8000
Ramilândia - PR.

LEI Nº 860/2014.

EMENTA: DISPOE SOBRE A AUTORIZAÇÃO PARA ABERTURA DE CRÉDITO ADICIONAL ESPECIAL.

UBALDO DE BARROS, PREFEITO DE RAMILÂNDIA ESTADO DO PARANÁ, FAÇO SABER QUE O LEGISLATIVO MUNICIPAL APROVOU E EU, SANCIONO A SEGUINTE LEI:

Art. 1º - Fica o Chefe do Poder Executivo autorizado a abrir um Crédito Adicional Especial no valor de R$ 3.103,61 (Três mil, cento e três reais e sessenta e um centavos) ao Orçamento do Município de Ramilândia para o Exercício de 2014, conforme segue:

Órgão:	05.00 - Secretaria Municipal de Agricultura Meio Ambiente Indústria e Comercio.		
Unidade Orçamentária	05.01 - Desenvolvimento Agropecuário		
20.606.0001.2.010	Manutenção das Atividades do Gabinete do Secretario de Agricultura, Meio Ambiente Indústria e Comercio.		
Fonte de Recursos	779 - Itaipu - Enfretamento a Fator Climático - Seca		
3.3.90.93.00 - 1622	Indenizações e Restituições	R$	33,09
20.606.0004.1.020	Aquisição de Maquinas e Equipamentos Agrícolas		
Fonte de Recursos	784 - Convênio 1005478-39/2013 MAPA		
3.3.90.93.00 - 1656	Indenizações e Restituições	R$	3.070,52

Art. 2º - Para fazer face a abertura do Crédito Adicional Especial descrito no artigo 1º, serviria de recurso, o Excesso de arrecadação no valor de R$ 3.103,61 (três mil cento e três reais e sessenta e um centavos) nos termos do Artigo 43, §1º inciso II, da Lei Federal 4320/64, nas seguintes fontes de receita:

Fonte: 779	Itaipu - Enfrentamento a Fator Climático - Seca	R$	33,09
Fonte: 784	Convenio 1005478-39/2013 MAPA	R$	3.070,52

Art. 3º - Esta Lei entrará em vigor na data de sua publicação.

Paço Municipal Sanvito Cassanego, 23 de Setembro de 2014.

UBALDO DE BARROS
Prefeito Municipal

Prefeitura Municipal de Ramilândia
Av. Voluntários da Pátria, nº 1.600 - Centro
CNPJ 95.725.024/0001-14 - CEP 85.888-000
Fone (45) 3258-8000
Ramilândia - PR.

LEI Nº 858/2014

EMENTA: ALTERA AS LEIS MUNICIPAIS Nº 811/2013, DE 20 DE DEZEMBRO DE 2013 - PLANO PLURIANUAL PARA O PERÍODO DE 2014 A 2017 E LEI Nº 812/2013, DE 20 DE DEZEMBRO DE 2013 - LEI DE DIRETRIZES ORÇAMENTÁRIAS PARA 2014.

UBALDO DE BARROS, PREFEITO DE RAMILÂNDIA ESTADO DO PARANÁ, FAÇO SABER QUE O LEGISLATIVO MUNICIPAL APROVOU E EU, SANCIONO A SEGUINTE LEI.

Art. 1º - Fica inserido na Lei nº 811/2013 - Plano Plurianual - PPA, para o exercício financeiro de 2014 e Lei 812/2013 - Lei de Diretrizes Orçamentárias - LDO, para o exercício financeiro de 2014, no seu respectivo programa as seguintes ações totalizando R$ 8.103,61 (oito mil cento e três reais e sessenta e um centavos):

ÓRGÃO:	05.00 - Secretaria Municipal de Agricultura, Meio Ambiente, Indústria e Comércio					
UNIDADE ORÇAMENTÁRIA:	05.01 - Desenvolvimento Agropecuário					
PROGRAMA:	01 - Apoio Administrativo					
FUNÇÃO:	20 - Agricultura					
SUBFUNÇÃO:	606 - Extensão Rural					
Descrição da Ação	Tipo	Produto (Bem ou Serviço)	Unidade de Medida	Metas Fisicas	Valores (R$ 1,00)	
2.010 - Manutenção das Atividade do Gabinete da Secretaria de Agricultura.	A	Serviço	Un	01	33,09	
PROGRAMA:	04 - Apoio ao Desenvolvimento do Setor Agropecuário					
FUNÇÃO:	20 - Agricultura					
SUBFUNÇÃO:	606 - Extensão Rural					
Descrição da Ação	Tipo	Produto (Bem ou Serviço)	Unidade de Medida	Metas Fisicas	Valores (R$ 1,00)	
1.020 - Aquisição de Máquinas e Equipamentos Agricolas.	A	Serviço	Un	01	3.070,52	
ÓRGÃO:	08.00 - Secretaria Municipal de Saúde					
UNIDADE ORÇAMENTÁRIA:	08.01 - Fundo Municipal de Saúde					
PROGRAMA:	03 - Edificações Públicas					
FUNÇÃO:	10 - Saúde					
SUBFUNÇÃO:	301 - Atenção Básica					
Descrição da Ação	Tipo	Produto (Bem ou Serviço)	Unidade de Medida	Metas Fisicas	Valores (R$ 1,00)	
1.003 - Reforma e Ampliação da Unidade Básica de Saúde.	A	Serviço	Un	01	5.000,00	

Art. 2º - Para fazer a inserção descrita no artigo anterior, servira de recurso a anulação parcial no valor de R$ 5.000,00 (Cinco mil reais) das seguintes dotações orçamentárias:

ÓRGÃO:	99.00 - Reserva de Contingência					
UNIDADE ORÇAMENTÁRIA:	99.99 - Reserva de Contingência					
PROGRAMA:	99 - Reserva de Contingência					
FUNÇÃO:	99 - Reserva de Contingência					
SUBFUNÇÃO:	999 – Reserva de Contingência					
Descrição da Ação	Tipo	Produto (Bem ou Serviço)	Unidade de Medida	Metas Fisicas	Valores (R$ 1,00)	
9.099 - Reserva de Contingência	A	Serviço	Un	01	5.000,00	

3.3.90.93.00 - 1620	Indenizações e Restituições	R$	3.070,52

Art. 2º - Para fazer face a abertura do Crédito Adicional Especial descrito no artigo 1º, serviria de recurso, o Excesso de arrecadação no valor de R$ 3.103,61 (três mil cento e três reais e sessenta e um centavos) nos termos do Artigo 43, §1º inciso II, da Lei Federal 4320/64, nas seguintes fontes de receita:

Fonte: 779	Itaipu - Enfrentamento a Fator Climático - Seca	R$	33,09
Fonte: 784	Convenio 1005478-39/2013 MAPA	R$	3.070,52

Art. 3º - Esta Lei entrará em vigor na data de sua publicação.

Paço Municipal Sanvito Cassanego, 23 de Setembro de 2014.

UBALDO DE BARROS
Prefeito Municipal

Prefeitura Municipal de Ramilândia
Av. Voluntários da Pátria, nº 1.600 - Centro
CNPJ 95.725.024/0001-14 - CEP 85.888-000
Fone (45) 3258-8000
Ramilândia - PR.

LEI Nº 859/2014.

EMENTA: DISPOE SOBRE A AUTORIZAÇÃO PARA ABERTURA DE CRÉDITO ADICIONAL ESPECIAL.

UBALDO DE BARROS, PREFEITO DE RAMILÂNDIA ESTADO DO PARANÁ, FAÇO SABER QUE O LEGISLATIVO MUNICIPAL APROVOU E EU, SANCIONO A SEGUINTE LEI:

Art. 1º - Fica o Chefe do Poder Executivo autorizado a abrir um Crédito Adicional Especial no valor de R$ 5.000,00 (Cinco mil reais) ao Orçamento do Município de Ramilândia para o Exercício de 2014, conforme segue:

Orgão	08.00 - Secretaria Municipal de Saúde		
Unidade Orçamentária	08.01 - Fundo Municipal de Saúde		
10.301.0003.1003	Reforma e Ampliação da Unidade Básica de Saúde		
Fonte de Recursos	000 -Recursos Ordinários Livres		
4.4.90.51.00 - 1020	Obras e Instalações	R$	5.000,00

Art. 2º- Para fazer face a abertura de créditos adicionais especiais descrito no artigo anterior, serão coberto com recursos provenientes da anulação parcial no valor de R$ 5.000,00 (Cinco mil reais) das seguintes dotações orçamentárias:

Orgão:	99.00 - Reserva de Contingência		
Unidade Orçamentária	99.99 - Reserva de Contingência		
99.999.0099.9.099	Reserva de Contingência		
Fonte de Recursos	999 - Reserva de Contingência		
9.9.99.99.99 - 357	Reserva de Contingência	R$	5.000,00

Art. 3º - Esta Lei entrará em vigor na data de sua publicação.

Paço Municipal Sanvito Cassanego, 23 de Setembro de 2014.

UBALDO DE BARROS
Prefeito Municipal

Prefeitura Municipal de Ramilândia
Av. Voluntários da Pátria, nº 1.600 - Centro
CNPJ 95.725.024/0001-14 - CEP 85.888-000
Fone (45) 3258-8000
Ramilândia - PR.

LEI Nº 860/2014.

EMENTA: DISPOE SOBRE A AUTORIZAÇÃO PARA ABERTURA DE CRÉDITO ADICIONAL ESPECIAL.

UBALDO DE BARROS, PREFEITO DE RAMILÂNDIA ESTADO DO PARANÁ, FAÇO SABER QUE O LEGISLATIVO MUNICIPAL APROVOU E EU, SANCIONO A SEGUINTE LEI:

Art. 1º - Fica o Chefe do Poder Executivo autorizado a abrir um Crédito Adicional Especial no valor de R$ 3.103,61 (Três mil, cento e três reais e sessenta e um centavos) ao Orçamento do Município de Ramilândia para o Exercício de 2014, conforme segue:

Órgão:	05.00 - Secretaria Municipal de Agricultura Meio Ambiente Indústria e Comercio.		
Unidade Orçamentária	05.01 - Desenvolvimento Agropecuário		
20.606.0001.2.010	Manutenção das Atividades do Gabinete do Secretario de Agricultura, Meio Ambiente Indústria e Comercio.		
Fonte de Recursos	779 - Itaipu - Enfretamento a Fator Climático - Seca		
3.3.90.93.00 - 1622	Indenizações e Restituições	R$	33,09
20.606.0004.1.020	Aquisição de Maquinas e Equipamentos Agrícolas		
Fonte de Recursos	784 - Convênio 1005478-39/2013 MAPA		
3.3.90.93.00 - 1656	Indenizações e Restituições	R$	3.070,52

Art. 2º - Para fazer face a abertura do Crédito Adicional Especial descrito no artigo 1º, serviria de recurso, o Excesso de arrecadação no valor de R$ 3.103,61 (três mil cento e três reais e sessenta e um centavos) nos termos do Artigo 43, §1º inciso II, da Lei Federal 4320/64, nas seguintes fontes de receita:

Fonte: 779	Itaipu - Enfrentamento a Fator Climático - Seca	R$	33,09
Fonte: 784	Convenio 1005478-39/2013 MAPA	R$	3.070,52

Art. 4º - Esta Lei entrará em vigor na data de sua publicação.

Paço Municipal Sanvito Cassanego, 23 de Setembro de 2014.

UBALDO DE BARROS
Prefeito Municipal

Prefeitura Municipal de Ramilândia
Av. Voluntários da Pátria, nº 1600 - Centro
CNPJ 95.725.024/0001-14 - CEP: 85.888 970
Fone/Fax 1258 8000
Ramilândia - PR.

LEI Nº 857/2014.

EMENTA: DISPOE SOBRE A AUTORIZAÇÃO PARA ABERTURA DE CRÉDITO ADICIONAL SUPLEMENTAR

UBALDO DE BARROS, PREFEITO DE RAMILÂNDIA ESTADO DO PARANÁ, FAÇO SABER QUE O LEGISLATIVO MUNICIPAL APROVOU E EU, SANCIONO A SEGUINTE LEI:

Art. 1º - Fica o Chefe do Poder Executivo autorizado a abrir um Crédito Adicional Suplementar no valor de R$ 1.076.300,00 (Hum milhão, setenta e seis mil e trezentos reais), ao Orçamento do Município de Ramilândia para o Exercício de 2014, conforme segue:

Órgão:	02.00 - Governo Municipal		
Unidade Orçamentária	02.03 - Sistema de Controle Interno		
04.124.0001.2.062	Manutenção das Atividade do Controle Interno		
Fonte de Recursos	000 - Recursos Livres		
3.1.90.11.00 - 22	Vencimentos e Vantagens Fixas - Pessoal Civil	R$	10.000,00
3.1.90.13.00 - 23	Obrigações Patronais	R$	2.300,00
3.1.90.16.00 - 24	Outras Despesas Variaveis - Pessoal Civil	R$	3.000,00
Órgão:	03.00 - Secretaria Municipal de Administração		
Unidade Orçamentária	03.01 - Administração Geral do Município		
04.122.0001.2.005	Manutenção das Atividades do Gabinete da Secretaria de Administração.		
Fonte de Recursos	000 - Recursos Ordinario Livres		
3.1.90.03.00 - 29	Pensões	R$	200,00
3.1.90.16.00 - 32	Outras Despesas Variáveis - Pessoal Civil	R$	2.000,00
3.3.90.35.00 - 39	Serviços de Consultoria	R$	10.000,00
3.3.90.36.00 - 40	Outros Serviços de Terceiro Pessoa Física	R$	5.000,00
3.3.90.39.00 - 41	Outros Serviços de Terceiro Pessoa Jurídica	R$	30.000,00
Unidade Orçamentária	03.02 - Departamento de Identidade e Serviço Militar		
06.122.0001.2.004	Manutenção das Atividades do Departamento de Identidade e Serviço Militar.		
Fonte de Recursos	000 - Recursos Ordinario Livres		
3.1.90.16.00 - 50	Outras Despesas Variáveis - Pessoal Civil	R$	1.300,00
Órgão:	04.00 - Secretaria Municipal de Finanças		

Unidade Orçamentária	04.01 - Serviços Financeiros		
04.123.0001.2.006	Manutenção das Atividades do Gabinete da Secretaria de Finanças		
Fonte de Recursos	000 - Recursos Ordinario Livres		
3.3.90.39.00 - 58	Outros Serviços de Terceiro Pessoa Jurídica	R$	10.000,00
28.843.0000.0.001	Amortização e Encargos da Divida Interna		
Fonte de Recursos	000 - Recursos Ordinario Livres		
4.6.90.71.00 - 61	Principal da Divida Contratual Resgatado	R$	25.000,00
Órgão:	05.00 - Secretaria Municipal de Agricultura, Meio Ambiente, Indústria e Comércio.		
Unidade Orçamentária	05.01 - Desenvolvimento Agropecuário		
20.606.0001.2.010	Manutenção das Atividades do Gabinete da Secretaria de Agricultura		
Fonte de Recursos	000 - Recursos Ordinario Livres		
3.1.90.11.00 - 70	Vencimentos e Vantagens Fixas - Pessoal Civil	R$	20.000,00
3.1.90.13.00 - 71	Obrigações Patronais	R$	4.000,00
3.1.90.16.00 - 72	Outras Despesas Variaveis - Pessoal Civil	R$	3.500,00
3.3.90.30.00 - 73	Material de Consumo	R$	21.400,00
3.3.90.39.00 - 78	Outros Serviços de Terceiro Pessoa Jurídica	R$	50.000,00
Órgão:	06.00 - Secretaria Municipal de Educação e Cultura		
Unidade Orçamentária	06.01 - Educação Infantil		
12.365.0001.2.014	Manutenção das Atividades da Creche		
Fonte de Recursos	000 - Recursos Ordinario Livres		
3.1.90.11.00 - 105	Vencimentos e Vantagens Fixas - Pessoal Civil	R$	10.000,00
Unidade Orçamentária	06.02 - Departamento de ensino fundamental		
12.361.0001.2.016	Manutenção das Atividades do Ensino Fundamental		
Fonte de Recursos	103 - Educação - 5 % sobre Transferencias Constitucionais		
3.1.90.11.00 - 122	Vencimentos e Vantagens Fixas - Pessoal Civil	R$	80.000,00
Fonte de Recursos	000 - Recursos Ordinario Livres		
3.1.90.13.00 - 124	Obrigações Patronais	R$	10.000,00
12.361.0001.2.017	Manutenção do Salário Educação		
Fonte de Recursos	107 - Salário Educação		
3.3.90.30.00 - 147	Material de Consumo	R$	5.000,00
12.361.0001.2.019	Manutenção do Transporte Escolar Municipal		
Fonte de Recursos	117 - MDE PNATE		
3.3.90.30.00 - 155	Material de Consumo	R$	15.000,00
Unidade Orçamentária	06.03 - Departamento do Fundeb		

12.361.0001.2.020	Manutenção das Atividades do Fundeb 60%		
Fonte de Recursos	101 - Fundeb 60%		
3.1.90.16.00 - 173	Outras Despesas Variaveis - Pessoal Civil	R$	18.500,00
12.366.0001.2.067	Manutenção do Ensino de Jovens e Adultos - EJA		
Fonte de Recursos	101 - Fundeb 60%		
3.1.90.11.00 - 188	Vencimentos e Vantagens Fixas - Pessoal Civil	R$	14.000,00
3.1.90.13.00 - 189	Obrigações Patronais	R$	3.000,00
12.365.0001.2.081	Manutenção das Atividades do Fundeb 60% - Pré-Escola		
Fonte de Recursos	101 - Fundeb 60%		
3.1.90.13.00 - 185	Obrigações Patronais	R$	10.000,00
Unidade Orçamentária	06.04 - Encargos Gerais da Secretaria de Educação		
12.364.0001.2.023	Auxilio ao Ensino Superior		
Fonte de Recursos	000 - Recursos Livres		
3.3.90.18.00 - 200	Auxilio Financeiro a Estudantes	R$	5.000,00
Órgão:	07.00 - Secretaria Municipal de Habitação, Urbanismo e Serviços Público.		
Unidade Orçamentária	07.01 - Departamento de Serviços Urbanos		
15.451.0001.2.026	Manutenção das Atividades do Gabinete do Secretario de Habitação e Urbanismo.		
Fonte de Recursos	000 - Recursos Ordinarios Livres		
3.1.90.11.00 - 211	Vencimentos e vantagens fixas	R$	15.000,00
3.1.90.13.00 - 212	Obrigações Patronais	R$	3.000,00
3.3.90.30.00 - 214	Material de Consumo	R$	20.000,00

3.3.90.13.00 - 212	Obrigações Patronais	R$	3.000,00
3.3.90.30.00 - 214	Material de Consumo	R$	20.000,00
15.452.0001.2.040	**Manutenção do Programa Frente de Trabalho - Lei 275/2001**		
Fonte de Recursos	000 - Recursos Ordinarios Livres		
3.3.90.36.00 - 223	Outros Serviços de Terceiros - Pessoa Fisica	R$	30.000,00
Órgão:	**08.00 - Secretaria Municipal de Saúde**		
Unidade Orçamentária	**08.01 - Fundo Municipal de Saúde**		
10.301.0001.2.028	Manutenção das Atividades do Fundo Municipal de Saúde -15% EC 29/2000.		
Fonte de Recursos	303 - Saúde - Recursos Vinculados (EC 29/2000)		
3.3.90.32.00 - 231	Material, Bem ou serviços distribuição gratuita	R$	80.000,00
3.3.90.33.00 - 232	Passagens e Despesas com Locomoção	R$	0.000,00
3.3.90.39.00 - 234	Outros Serviços de terceiros - Pessoa Jurídica.	R$	160.000,00

Ramilândia - PR

10.301.0001.2.029	Manutenção do Fundo Municipal de Saúde – Recursos Livres		
Fonte de Recursos	000 - Recursos Ordinários Livres		
3.3.90.32.00 - 243	Material, Bem ou serviços distribuição gratuita.	R$	5.000,00
3.3.90.39.00 - 244	Outros Serviços de Terceiros - Pessoa Jurídica.	R$	70.000,00
10.301.0001.2.031	Manutenção da Saúde PAB - Atenção Básica		
Fonte de Recursos	495 - Atenção Básica		
3.3.90.39.00 - 256	Material de Consumo	R$	5.000,00
3.3.90.32.00 - 257	Material, Bem ou Serviço de Distribuição Gratuita.	R$	7.000,00
3.3.90.39.00 - 258	Outros serviços de Terceiro - Pessoa Jurídica	R$	23.000,00
10.301.0001.2.033	Manutenção da Saúde PAB - PACS		
Fonte de Recursos	495 - Atenção Basica		
3.1.90.11.00 - 265	Vencimentos e vantagens fixas	R$	5.000,00
3.1.90.13.00 - 266	Obrigações Patronais	R$	2.000,00
10.301.0001.2.034	Manutenção do Programa Saúde Bucal		
Fonte de Recursos	495 - Atenção Básica		
3.1.90.04.00 - 267	Contratação Por Tempo Determinado	R$	3.100,00
Órgão:	**09.00 - Secretaria Municipal de Viação e Obras**		
Unidade Orçamentária	**09.01 - Serviço Rodoviário Municipal**		
26.782.0001.2.038	Manutenção do Setor Rodoviário Municipal		
Fonte de Recursos	000 - Recursos Ordinarios Livres		
3.1.90.11.00 - 276	Vencimentos e vantagens fixas	R$	3.500,00
3.1.90.13.00 - 277	Obrigações Patronais	R$	1.500,00
3.3.90.30.00 - 279	Material de Consumo	R$	170.000,00
3.3.90.39.00 - 282	Outros Serviços de Terceiro - Pessoa Jurídica.	R$	60.000,00
Órgão:	**10.00 - Secretaria Municipal de Assistencia Social**		
Unidade Orçamentária	**10.01 - Departamento de Ação Social**		
08.243.0001.6.003	Manutenção das Atividades do Conselho Tutelar		
Fonte de Recursos	000 - Recursos Ordinarios Livres		
3.1.90.11.00 - 297	Vencimentos e vantagens Fixas	R$	8.700,00
3.1.90.13.00 - 298	Obrigações Patronais	R$	1.300,00
Unidade Orçamentária	**10.03 - Fundo Municipal de Assistencia Social**		
08.241.0010.2.045	Manutenção de ações de atenção especial ao Idoso		
Fonte de Recursos	000 - Recursos Ordinarios Livres		
3.3.90.30.00 - 312	Material de Consumo	R$	5.000,00

Ramilândia - PR

08.244.0015.2.042	Manutenção dos Atendimentos Sociais - Lei 329/2009		
Fonte de Recursos	000 - Recursos Ordinarios Livres		
3.3.90.33.00 - 336	Passagens de Despesas com Locomoção	R$	5.000,00
Órgão:	**12.00 - Secretaria Municipal de Planejamento**		
Unidade Orçamentária	**12.01 - Planejamento Geral do Município**		
04.121.0001.2.070	Manutenção das Atividades de Planejamentos e Convênios		
Fonte de Recursos	000 - Recursos Ordinarios Livres		
3.3.90.35.00 – 355	Serviços de Consultoria	R$	15.000,00

Art. 2º - Para fazer face a abertura do Crédito Adicional Suplementar descrito no artigo anterior, servirá de recurso a anulação parcial no valor de R$ 1.076.300,00 (Hum milhão, setenta e seis mil e trezentos reais) das seguintes dotações orçamentárias:

Órgão:	**02.00 - Governo Municipal**		
Unidade Orçamentária	**02.01 - Gabinete do Prefeito**		
04.122.0001- 2.002	Manutenção das Atividades do Gabinete do Prefeito		
Fonte de Recursos	000 - Recursos Ordinarios Livres		
31.90.14..00 - 12	Diarias Pessoal Civil	R$	20.000,00
3.3.90.33.00 - 14	Passagens e Despesas com Locomoção	R$	10.000,00
Unidade Orçamentária	**02.02 - Assessoria Jurídica**		
04.122.0001.2.003	Manutenção das atividades de Assessoria Jurídica		
Fonte de Recursos	000 - Recursos Ordinario Livres		
3.1.90.13.00 - 017	Obrigações Patronais	R$	2.000,00
3.1.90.16.00 - 018	Outras Despesas Variaveis - Pessoal Civil	R$	2.000,00
Unidade Orçamentária	**02.04 - Assessoria de Imprensa**		
04.131.0001.2.047	Publicação e divulgação de Atos Oficiais		
Fonte de Recursos	000 - Recursos Ordinario Livres		
3.1.90.11.00 - 025	Vencimentos e Vantagens Fixas	R$	5.000,00
3.1.90.13.00 - 026	Obrigações Patronais	R$	1.200,00
3.1.90.16.00 - 027	Outras Despesa Variaveis - Pessoal Civil	R$	500,00
Órgão:	**03.00 - Secretaria Municipal de Administração**		
Unidade Orçamentária	**03.01 - Administração Geral do Município**		
04.122.0001.1.071	Mobiliário, Veículos e equipamentos para a Secretaria de Administração.		
Fonte de Recursos	000 - Recursos Ordinario Livres		
4.4.90.52.00 - 1031	Equipamentos e Material Permanente	R$	10.000,00
Unidade Orçamentária	**03.02 - Depto de Indentidade e Serviço Militar**		

Ramilândia - PR

06.122.0001.2.004	Manutenção do Departamento de Identidade e Serviço Militar.		
Fonte de Recursos	000 - Recursos Ordinarios Livres		
3.3.90.39.00 - 051	Outros Serviços de Terceiros - Pessoa Jurídica.	R$	2.000,00
Órgão:	**04.00 - Secretaria Municipal de Finanças**		
Unidade Orçamentária	**04.01 - Serviços Financeiros**		
04.123.0001.2.006	Manutenção das Atividades do Gabinete da Secretaria de Finanças		
Fonte de Recursos	000 - Recursos Ordinarios Livres		
3.3.90.30.00 - 055	Material de Consumo	R$	5.000,00
3.3.90.33.00 - 056	Passagens e despesas com Locomoçao	R$	2.000,00
28.843.0000.0.0001	Amortização e Encargos da Divida Interna INSS e Operações de Credito.		
Fonte de Recursos	000 - Recuros Ordinarios Livres		
3.2.90.21.00 - 060	Juros Sobre a Divida Contratada	R$	15.000,00
Órgão:	**05.00 - Secretaria Municipal De Agricultura, Meio Ambiente Indústria e Comércio.**		
Unidade Orçamentária	**05.01 - Desenvolvimento Agropecuário**		
20.122.0001.2.079	Manutenção do SIDERSOP - Consorcio Inter Municipal Para Desenvolvimento Econômico Social Educacional e Cultural.		
Fonte de Recursos	000 - Recursos Ordinarios Livres		
3.1.71.70.00 – 062	Rateio P/Participação em Consorcio Publico	R$	4.000,00
20.606.0001.2.010	Manutenção das Atividades do Gabinete do Secretário de Agricultura, Indústria e Comércio.		
Fonte de Recursos	000 - Recursos Ordinários Livres		
3.3.90.33.00 - 076	Passagens e Despesas com Locomoção	R$	2.000,00
3.3.90.36.00 - 077	Outros Serviços de Terceiros - Pessoa Física	R$	5.000,00
Unidade Orçamentária	**05.02 - Departamento Agro Industrial**		
22.661.0004.1.009	Aquisição de Maquinas e equipamentos		
Fonte de Recursos	000 - Recursos Ordinarios Livres		
4.4.90.52.00 - 098	Equipamentos e Material Permanente	R$	5.000,00
Órgão:	**06.00 - Secretaria Municipal de Educação e Cultura**		
Unidade Orçamentária	**06.01 - Educação Infantil**		
12.365.0001.1.073	Mobiliário, veículos e equipamentos para o Ensino Infantil		
Fonte de Recursos	103 - Educação 5% sobre Transferencias Constitucionais		
4.4.90.52.00 – 1033	Equipamentos e Material Permanente	R$	10.000,00
12.365.0001.2.080	Manutenção das Atividades do Pre Escolar		
Fonte de Recursos	000 - Recursos Ordinarios Livres		

3.3.90.30.00 – 119	Material de Consumo	R$	5.000,00
Unidade Orçamentária	**06.02 - Departamento de ensino fundamental**		
12.361.0001.1.074	Mobiliário, veículos e equipamentos para o Ensino Fundamental.		
Fonte de Recursos	000 - Recursos Ordinario Livres		
4.4.90.52.00 - 1034	Equipamentos e Material Permanente	R$	5.000,00
Fonte de Recursos	103 - Educação 5% sobre Transferências Constitucionais		
4.4.90.52.00 - 1035	Equipamentos e Material Permanente	R$	10.000,00
12.361.0001.1.076	Mobiliário, veículos e equipamentos para o Transporte Escolar		
Fonte de Recursos	000 - Recursos Ordinario Livres		
4.4.90.52.00 - 1037	Equipamentos e Material Permanente	R$	24.000,00
12.361.0001.2.016	Manutenção das Atividades do Ensino Fundamental		
Fonte de Recursos	000 - Recursos Ordinario Livres		
3.3.90.30.00 - 130	Material de Consumo	R$	5.000,00
3.3.90.36.00 - 138	Outros Serviços de Terceiro Pessoa Fisica	R$	10.000,00
Fonte de Recursos	103 - Educação - 5 % sobre Transferencias Constitucionais		
3.3.90.30.00 - 134	Material de Consumo	R$	10.000,00
Fonte de Recursos	104 - 25 % Sobre Impostos		
3.3.90.32.00 - 136	Material, Bem ou Serviço para Distribuição Gratuita.	R$	5.000,00
12.361.0001.2.017	Manutenção do Salário Educação		
Fonte de Recursos	107 - Salário Educação		
3.3.90.32.00 – 148	Material, Bem ou Serviço para Distribuição Gratuita	R$	5.000,00
12.361.0001.2.019	Manutenção do Transporte Escolar		
Fonte de Recursos	000 - Recursos Ordinario Livres		
3.2.90.21.00 - 152	Juros Sobre a Divida por Contrato	R$	5.000,00
3.3.90.39.00 - 162	Outros Serviços de Terceiro Pessoa Juridica	R$	10.000,00
Fonte de Recursos	104 - 25% Sobre Impostos		
3.3.90.33.00 - 159	Passagens e Despesas com Locomoçao	R$	20.000,00
3.3.90.39.00 - 163	Outros Serviços de Terceiro Pessoa Juridica	R$	10.000,00
Fonte de Recursos	117 - MDE Phat		
3.3.90.33.00 - 160	Passagens e Despesas com Locomoçao	R$	15.000,00
12.361.0003.1.047	Ampliaçao da Cozinha Junto a Escola Arlindo Goaveia		
Fonte de Recursos	000 - Recursos Ordinario Livres		
4.4.90.51.00 - 168	Obras e Instalaçoes	R$	20.000,00

Unidade Orçamentária	**06.03 - Departamento de Fundeb**		
12.361.0001.2.020	Manutenção das Atividades do Fundeb 60%		
Fonte de Recursos	101 - Fundeb 60%		
3.1.90.11.00 - 171	Vencimentos e Vantagens Fixas Pessoal Civil	R$	35.500,00
3.1.90.13.00 - 172	Obrigaçoes Patronais	R$	10.000,00
Unidade Orçamentária	**06.05 - Departamento de Cultura**		
13.392.0001.2.024	Manutençao das Atividades do Departamento de Cultura		
Fonte de Recursos	000 - Recursos Ordinario Livres		
3.1.90.13.00 - 203	Obrigaçoes Patronais	R$	1.000,00
3.3.90.31.00 - 206	Premiaçao Cultural, Artistica, Cientifica e Desportiva	R$	5.000,00
Orgão:	**07.00 - Secretaria Municipal de Habitação, Urbanismo e Serviços Publico.**		
Unidade Orçamentaria	**07.01 - Departamento de Serviços Urbanos**		
15.122.0016.1.046	Reforma e Ampliaçao do Cemiterio e Capela Mortuaria		
Fonte de Recursos	000 - Recursos Ordinario Livres		
4.4.90.51.00 - 210	Obras e Instalaçoes	R$	65.000,00
15.451.0001.1.078	Mobiliario, veiculos e equipamentos para a Secretaria de Urbanismo		
Fonte de Recursos	000 - Recursos Ordinario Livres		
4.4.90.52.00 - 1039	Equipamentos e Material Permanente	R$	5.000,00
15.451.0001.2.026	Manutenção das Atividades do Gabinete do Secretario de Habitação e Urbanismo.		
Fonte de Recursos	000 - Recursos Ordinarios Livres		
3.1.90.16.00 - 213	Outras Despesas Variaveis Pessoal Civil	R$	4.000,00
3.3.90.36.00 - 215	Outros Serviços de Terceiro Pessoa Fisica	R$	4.000,00
3.3.90.39.00 - 216	Outros Serviços de Terceiro Pessoa Juridica	R$	10.000,00
15.451.0016. .005	Investimento em Infra-estrutura , Urbanismo e Praças		
Fonte de Recursos	000 - Recursos Ordinario Livres		
4.4.90.51.00 - 221	Obras e Instalaçoes	R$	60.000,00
15.451.0016. .045	Terminal para Passageiros e Trabalhadores		
Fonte de Recursos	000 - Recursos Ordinario Livres		
4.5.90.61.00 - 222	Aquisição de Imóveis	R$	85.000,00
16.482.0016.1.049	Infra Estrutura para Empreendimentos Habitacionais		
Fonte de Recursos	000 - Recursos Ordinario Livres		
4.4.90.51.00 - 224	Obras e Instalaçoes	R$	70.000,00
Orgão:	**08.00 - Secretaria Municipal de Saúde**		
Unidade Orçamentária	**08.01 – Fundo Municipal de Saúde**		

10.301.0001.2.028	Manutenção das Atividades do Fundo Municipal de Saúde -15% EC 29/2000.		
Fonte de Recursos	303 - saúde - Recursos Vinculados (EC 29/2000)		
3.1.90.11.00 - 226	Vencimentos e Vantagens Fixas Pessoal Civil	R$	30.000,00
3.1.90.13.00 - 227	Obrigaçoes Patronais	R$	25.000,00
3.3.90.36.00 - 233	Outros Serviços de Terceiro Pessoa Fisica	R$	5.000,00
10.301.0001.2.030	Manutenção do Consorcio Intermunicipal de Saúde Iguaçu		
Fonte de Recursos	303 - saúde - Recursos Vinculados (EC 29/2000)		
3.3.90.39.00 - 250	Outros Serviços de Terceiro Pessoa Juridica	R$	35.000,00
10.301.0001.2.031	Manutenção da Saúde PAB - Atenção Básica		
Fonte de Recursos	495 - Atençao Básica		
3.1.90.11.00 - 254	Vencimentos e Vantagens Fixas Pessoal Civil	R$	25.000,00
3.1.90.13.00 - 255	Obrigaçoes Patronais	R$	8.000,00
10.301.0001.2.034	Manutenção do Programa Saúde Bucal		
Fonte de Recursos	495 - Atençao Básica		
3.1.90.11.00 - 268	Vencimentos e Vantagens Fixas Pessoal Civil	R$	6.100,00
3.3.90.30.00 - 269	Material de Consumo	R$	3.000,00
3.3.90.39.00 - 270	Outros Serviços de Terceiro Pessoa Juridica	R$	3.000,00
10.301.0001.2.095	Projeto Mais Médico para o Brasil		
Fonte de Recursos	303 - saúde - Recursos Vinculados (EC 29/2000)		
3.3.90.48.00 - 1199	Outros Auxilios Financeiros a Pessoal Fisixa	R$	20.000,00
Orgão:	**09.00 - Secretaria Municipal de Viação e Obras**		
Unidade Orçamentário	**09.01 - Serviço Rodoviário Municipal**		
26.782.0001.1.080	Mobiliario, Veiculos e equipamentos para o Setor Rodoviario Municipal.		
Fonte de Recursos	000 - Recursos Ordinarios Livres		
4.4.90.52.00 - 1043	Equipamento e Material Permanente	R$	10.000,00
26.782.0003.1.038	Construção de Barracão para Pátio de Maquinas Municipal		
Fonte de Recursos	000 - Recursos Ordinarios Livres		
4.4.90.51.00 - 288	Obras e Instalações	R$	45.000,00
4.5.90.61.00 - 289	Aquisiçao de Imóveis	R$	50.000,00
26.782.0012.1.048	Construção de Pontes e Bueiros		
Fonte de Recursos	000 - Recursos Ordinarios Livres		
3.3.90.30.00 - 291	Material de Consumo	R$	20.000,00
3.3.90.39.00 - 292	Outros Serviços de Terceiro Pessoa Juridica	R$	5.000,00
Orgão:	**10.00 - Secretaria Municipal de Assistencia Social**		
Unidade Orçamentária	**10.01 - Departamento de Ação Social**		

08.243.0001.5.004	Mobiliário, Veículos e Equipamentos para o Fundo Municipal dos Direitos da Criança e Adolescente.		
Fonte de Recursos	000 - Recursos Ordinarios Livres		
4.4.90.52.00 - 1046	Equipamento e Material Permanente	R$	5.000,00
08.243.0001.6.003	Manutenção das Atividades do Conselho Tutelar		
Fonte de Recursos	000 - Recursos Ordinarios Livres		
3.3.90.39.00 - 300	Outros Serviços de Terceiro Pessoa Juridica	R$	5.000,00
08.244.0001.1.081	Mobiliário, Veículos e Equipamentos para o Departamento de Ação Social.		
Fonte de Recursos	000 - Recursos Ordinarios Livres		
4.4.90.52.00 - 1045	Equipamento e Material Permanente	R$	5.000,00
08.244.0001.2.041	Manutenção dos Serviços de Ação Social		
Fonte de Recursos	000 - Recursos Ordinarios Livres		

4.4.90.52.00 - 1045	Equipamento e Material Permanente	R$	5.000,00
08.244.0001.2.041	Manutenção dos Serviços de Ação Social		
Fonte de Recursos	000 - Recursos Ordinarios Livres		
3.1.90.11.00 - 302	Vencimentos e Vantagens Fixas Pessoal Civil	R$	32.000,00
3.1.90.13.00 - 303	Obrigações Patronais	R$	12.000,00
3.1.90.16.00 - 304	Outras Despesas Variaveis Pessoal Civil	R$	1.000,00
3.3.90.30.00 - 305	Material de Consumo	R$	15.000,00
3.3.90.39.00 - 306	Outros Serviços de Terceiro Pessoa Juridica	R$	15.000,00
Unidade Orçamentária	**10.03 - Fundo Municipal de Assistencia Social**		
08.244.0013.2.043	Repasse de Subvenções ao Provopar		
Fonte de Recursos	000 - Recursos Ordinarios Livres		
3.3.50.43.00 - 319	Subvenções Sociais	R$	10.000,00
08.244.0013.2.044	Proteção Social Básica		
Fonte de Recursos	000 - Recursos Ordinario Livres		
3.3.90.39.00 - 325	Outros Serviços de Terceiro Pessoa Juridica	R$	7.000,00
08.244.0015.2.042	Manutençao de Atendimentos Sociais – Lei 329/2009		
Fonte de Recursos	000 - Recursos Ordinario Livres		
3.3.90.32.00 - 335	Material, Bem ou Serviço para Distribuiçao Gratuita	R$	7.000,00
3.3.90.39.00 - 337	Outros Serviços de Terceiro Pessoa Juridica	R$	5.000,00
Orgão:	**11.00 - Secretaria Municipal de Esporte e Turismo**		
Unidade Orçamentária	**11.01 - Manutenção do Gabinete do Secretário**		
27.813.0001.1.083	Mobiliário, Veículos e Equipamentos para a Secretaria de Esportes		
Fonte de Recursos	000 - Recursos Ordinarios Livres		
4.4.90.52.00 – 1049	Equipamento e Material Permanente	R$	5.000,00

Ramilândia - PR

27.813.0001.2.078	Manutenção das Atividades da Secretaria de Esportes e Turismo		
Fonte de Recursos	000 - Recursos Ordinarios Livres		
3.1.90.11.00 - 338	Vencimentos e Vantagens Fixas Pessoal Civil	R$	9.000,00
Orgão:	**12.00 - Secretaria Municipal de Planejamento**		
Unidade Orçamentária	**12.01 - Planejamento Geral do Municipio**		
04.121.0001.2.070	Manutenção das Atividades de Planejamentos e Convênios		
Fonte de Recursos	000 - Recursos Ordinarios Livres		
3.1.90.11.00 - 351	Vencimentos e Vantagens Fixas Pessoal Civil	R$	30.000,00
3.1.90.13.00 - 352	Obrigações Patronais	R$	6.500,00
3.1.90.16.00 - 353	Outras Despesas Variaveis Pessoal Civil	R$	500,00
3.3.90.30.00 - 354	Material de Consumo	R$	2.000,00

Art. 3º - Este Lei entra em vigor na data de sua publicação.

Paço Municipal Sanvito Cassiano, 25 de setembro de 2014.

UBALDO DE BARROS
Prefeito Municipal.

Prefeitura Municipal de Ramilândia
Av. Voluntários da Pátria, nº 1600 Centro
CNPJ 95.725.024/0001-14 - CEP: 85.888-970
Fone/Fax 3258 8000
Ramilândia - PR.

LEI Nº 856/2014

EMENTA: ALTERA AS LEIS MUNICIPAIS Nº 811/2013, DE 20 DE DEZEMBRO DE 2013 - PLANO PLURIANUAL PARA O PERÍODO DE 2014 A 2017 E LEI Nº 812/2013, DE 20 DE DEZEMBRO DE 2013 - LEI DE DIRETRIZES ORÇAMENTÁRIAS PARA 2014.

UBALDO DE BARROS, PREFEITO DE RAMILÂNDIA ESTADO DO PARANÁ, FAÇO SABER QUE O LEGISLATIVO MUNICIPAL APROVOU E EU, SANCIONO A SEGUINTE LEI:

Art. 1º - Fica inserido na Lei nº 811/2013 - Plano Plurianual - PPA, para o exercício financeiro de 2014 e Lei 812/2013 - Lei de Diretrizes Orçamentárias - LDO, para o exercício financeiro de 2014, no seu respectivo programa as seguintes ações totalizando R$ 1.076.300,00 (Hum milhão, setenta e seis mil e trezentos reais):

ÓRGÃO:	**02.00 - Governo Municipal**					
UNIDADE ORÇAMENTÁRIA:	02.03 - Sistema de Controle Interno					
PROGRAMA:	01 - Apoio Administrativo					
FUNÇÃO:	04 - Administração					
SUBFUNÇÃO:	124 - Controle Interno					
Descrição da Ação	**Tipo**	**Produto (Bem ou Serviço)**	**Unidade de Medida**	**Metas Fisicas**	**Valores (R$ 1.00)**	
2.062 - Manutenção das Atividades do Controle Interno	A	Serviço	Un	01	15.300.00	
ORGÃO:	**03.00 - Secretaria Municipal de Administração**					
UNIDADE ORÇAMENTÁRIA:	03.01 - Administração Geral do Município					
PROGRAMA:	01 - Apoio Administrativo					

Ramilândia - PR

FUNÇÃO:	04 - Administração					
SUBFUNÇÃO:	122 - Administração Geral					
Descrição da Ação	**Tipo**	**Produto (Bem ou Serviço)**	**Unidade de Medida**	**Metas Fisicas**	**Valores (R$ 1,00)**	
2.005 - Manutenção das Atividades do Gabinete do Secretário de Administração	A	Serviço	Un	01	47.200,00	
UNIDADE ORÇAMENTÁRIA:	03.02 - Departamento de Identidade e Serviço Militar					
PROGRAMA:	01 - Apoio Administrativo					
FUNÇÃO:	06 - Segurança Pública					
SUBFUNÇÃO:	122 - Administração Geral					
Descrição da Ação	**Tipo**	**Produto (Bem ou Serviço)**	**Unidade de Medida**	**Metas Fisicas**	**Valores (R$ 1,00)**	
2.004 - Manutenção das Atividades do Departamento de Identidade e Serviço Militar.	A	Serviço	Un	01	1.300,00	
ORGÃO:	**04.00 - Secretaria Municipal de Finanças**					
UNIDADE ORÇAMENTÁRIA:	04.01 - Serviços Financeiros					
PROGRAMA:	01 - Apoio Administrativo					
FUNÇÃO:	04 - Administração					
SUBFUNÇÃO:	123 - Administração Financeira					
Descrição da Ação	**Tipo**	**Produto (Bem ou Serviço)**	**Unidade de Medida**	**Metas Fisicas**	**Valores (R$ 1,00)**	
2.006 - Manutenção das Atividades do Gabinete do Secretario de Finanças.	A	Serviço	Un	01	10.000,00	
UNIDADE ORÇAMENTÁRIA:	04.01 - Serviços Financeiros					
PROGRAMA:	0.0 - Operações Especiais					

Ramilândia - PR

FUNÇÃO: 28 - Encargos Especiais
SUBFUNÇÃO: 843 - Serviços da Dívida Interna

Descrição da Ação	Tipo	Produto (Bem ou Serviço)	Unidade de Medida	Metas Físicas	Valores (R$ 1,00)
0.001 - Amortização e Encargos da Dívida Interna (INSS e OP).	A	Serviço	Un	01	25.000,00

ÓRGÃO: 05.00 - Secretaria Municipal de Agricultura, Meio Ambiente, Indústria e Comércio
UNIDADE ORÇAMENTÁRIA: 05.01 - Desenvolvimento Agropecuário
PROGRAMA: 01 - Apoio Administrativo
FUNÇÃO: 20 - Agricultura
SUBFUNÇÃO: 606 - Extensão Rural

Descrição da Ação	Tipo	Produto (Bem ou Serviço)	Unidade de Medida	Metas Físicas	Valores (R$ 1,00)
2.010 - Manutenção das Atividade do Gabinete da Secretaria de Agricultura.	A	Serviço	Un	01	98.900,00

ÓRGÃO: 06.00 - Secretaria Municipal de Educação e Cultura
UNIDADE ORÇAMENTÁRIA: 06.01 - Educação Infantil
PROGRAMA: 01 - Apoio Administrativo
FUNÇÃO: 12 - Educação
SUBFUNÇÃO: 365 – Educação Infantil

Descrição da Ação	Tipo	Produto (Bem ou Serviço)	Unidade de Medida	Metas Físicas	Valores (R$ 1,00)
2.014 - Manutenção das Atividades das Creches.	A	Serviço	Un	01	10.000,00

UNIDADE ORÇAMENTÁRIA: 06.02 - Departamento de Ensino Fundamental
PROGRAMA: 01 - Apoio Administrativo

Ramilândia - PR

FUNÇÃO: 12 - Educação
SUBFUNÇÃO: 361 - Ensino Fundamental

Descrição da Ação	Tipo	Produto (Bem ou Serviço)	Unidade de Medida	Metas Físicas	Valores (R$ 1,00)
2.016 - Manutenção das Atividades do Ensino Fundamental.	A	Serviço	Un	01	90.000,00
Descrição da Ação	**Tipo**	**Produto (Bem ou Serviço)**	**Unidade de Medida**	**Metas Físicas**	**Valores (R$ 1,00)**
2.017 - Manutenção do Salário Educação.	A	Serviço	Un	01	5.000,00
Descrição da Ação	**Tipo**	**Produto (Bem ou Serviço)**	**Unidade de Medida**	**Metas Físicas**	**Valores (R$ 1,00)**
2.019 - Manutenção do Transporte Escolar.	A	Serviço	Un	01	15.000,00

UNIDADE ORÇAMENTÁRIA: 06.03 - Departamento do Fundeb
PROGRAMA: 01 - Apoio Administrativo
FUNÇÃO: 12 - Educação
SUBFUNÇÃO: 361 - Ensino Fundamental

Descrição da Ação	Tipo	Produto (Bem ou Serviço)	Unidade de Medida	Metas Físicas	Valores (R$ 1,00)
2.020 - Manutenção das Atividades do Fundeb 60 - Valorização do Magistério	A	Serviço	Un	01	18.500,00

SUBFUNÇÃO: 366 - Educação de Jovens e Adulto

Descrição da Ação	Tipo	Produto (Bem ou Serviço)	Unidade de Medida	Metas Físicas	Valores (R$ 1,00)
2.067 - Manutenção do Ensino de Jovens e Adulto.	A	Serviço	Un	01	17.000,00

SUBFUNÇÃO: 365 - Educação Infantil

Descrição da Ação	Tipo	Produto (Bem ou Serviço)	Unidade de Medida	Metas Físicas	Valores (R$ 1,00)
2.081 - Manutenção das Atividades do Fundeb Pré-Escola.	A	Serviço	Un	01	10.000,00

Ramilândia - PR

UNIDADE ORÇAMENTÁRIA: 06.04 - Encargos Gerais da Secretaria de Educação e Cultura
PROGRAMA: 06 - Desenvolvimento Educacional
FUNÇÃO: 12 - Educação
SUBFUNÇÃO: 364 - Ensino Superior

Descrição da Ação	Tipo	Produto (Bem ou Serviço)	Unidade de Medida	Metas Físicas	Valores (R$ 1,00)
2.023 - Auxílio ao Ensino Superior.	A	Serviço	Un	01	5.000,00

ÓRGÃO: 07.00 - Secretaria Municipal de Habitação Urbanismo e Serviços Públicos
UNIDADE ORÇAMENTÁRIA: 07.01 - Departamento de Serviços Urbanos
PROGRAMA: 01 - Apoio Administrativo
FUNÇÃO: 15 - Urbanismo
SUBFUNÇÃO: 451 - Infraestrutura Urbana

Descrição da Ação	Tipo	Produto (Bem ou Serviço)	Unidade de Medida	Metas Físicas	Valores (R$ 1,00)
2.026 Manutenção das Atividades do Gabinete da Secretaria de Urbanismo	A	Serviço	Un	01	38.000,00
Descrição da Ação	**Tipo**	**Produto (Bem ou Serviço)**	**Unidade de Medida**	**Metas Físicas**	**Valores (R$ 1,00)**
2.040 - Manutenção do Programa Frente de Trabalho Lei 275/2001.	A	Serviço	Un	01	30.000,00

ÓRGÃO: 08.00 - Secretaria Municipal de Saúde
UNIDADE ORÇAMENTÁRIA: 08.01 - Fundo Municipal de Saúde
PROGRAMA: 01 - Apoio Administrativo

FUNÇÃO: 10 - Saúde
SUBFUNÇÃO: 301 - Atenção Básica

Descrição da Ação	Tipo	Produto (Bem ou Serviço)	Unidade de Medida	Metas Físicas	Valores (R$ 1,00)
2.028 - Manutenção das Ações do Fundo Municipal de Saude 15%	A	Serviço	Un	01	250.000,00
Descrição da Ação	**Tipo**	**Produto (Bem ou Serviço)**	**Unidade de Medida**	**Metas Físicas**	**Valores (R$ 1,00)**
2.029 - Manutenção das Ações do Fundo Municipal de Saude	A	Serviço	Un	01	75.000,00
Descrição da Ação	**Tipo**	**Produto (Bem ou Serviço)**	**Unidade de Medida**	**Metas Físicas**	**Valores (R$ 1,00)**
2.031 - Manutenção das Saúde PAB	A	Serviço	Un	01	35.000,00
Descrição da Ação	**Tipo**	**Produto (Bem ou Serviço)**	**Unidade de Medida**	**Metas Físicas**	**Valores (R$ 1,00)**
2.033 - Manutenção da Saúde PACs	A	Serviço	Un	01	7.000,00
Descrição da Ação	**Tipo**	**Produto (Bem ou Serviço)**	**Unidade de Medida**	**Metas Físicas**	**Valores (R$ 1,00)**
2.034 - Manutenção da Saúde Bucal	A	Serviço	Un	01	3.100,00

ÓRGÃO: 09.00 - Secretaria Municipal de Viação e Obras
UNIDADE ORÇAMENTÁRIA: 09.01 - Serviços Rodoviários Municipal
PROGRAMA: 01 - Apoio Administrativo

FUNÇÃO: 26 - Transporte
SUBFUNÇÃO: 782 - Transporte Rodoviário

Descrição da Ação	Tipo	Produto (Bem ou Serviço)	Unidade de Medida	Metas Físicas	Valores (R$ 1,00)
2.038 - Manutenção do Setor Rodoviário Municipal	A	Serviço	Un	01	235.000,00

ÓRGÃO: 10.00 - Secretaria Municipal de Assistência Social
UNIDADE ORÇAMENTÁRIA: 10.01 - Departamento de Assistência Social
PROGRAMA: 01 - Apoio Administrativo
FUNÇÃO: 08 - Assistência Social
SUBFUNÇÃO: 243 - Assistencia a Criança e Adolescente

Descrição da Ação	Tipo	Produto (Bem ou Serviço)	Unidade de Medida	Metas Físicas	Valores (R$ 1,00)
6.003 - Manutenção das Atividades do Conselho Tutelar.	A	Serviço	Un	01	10.000,00

UNIDADE ORÇAMENTÁRIA: 10.03 - Fundo Municipal de Assistência Social
PROGRAMA: 01 - Apoio Administrativo
FUNÇÃO: 08 - Assistência Social
SUBFUNÇÃO: 241 - Assistência ao Idoso

Descrição da Ação	Tipo	Produto (Bem ou Serviço)	Unidade de Medida	Metas Físicas	Valores (R$ 1,00)
2.045 - Manutenção das Ações de Atenção ao Idoso.	A	Serviço	Un	01	5.000,00

SUBFUNÇÃO: 244 - Assistência Comunitária

Descrição da Ação	Tipo	Produto (Bem ou Serviço)	Unidade de Medida	Metas Físicas	Valores (R$ 1,00)
2.042 - Manutenção dos Atendimentos Sociais.	A	Serviço	Un	01	5.000,00

Ramilândia - PR

ÓRGÃO: 12.00 - Secretaria Municipal de Planejamento
UNIDADE ORÇAMENTÁRIA: 12.01 - Planejamento Geral do Município
PROGRAMA: 01 - Apoio Administrativo
FUNÇÃO: 04 - Administração Geral
SUBFUNÇÃO: 121 - Planejamento e Orçamento

Descrição da Ação	Tipo	Produto (Bem ou Serviço)	Unidade de Medida	Metas Físicas	Valores (R$ 1,00)
2.070 - Manutenção das Atividades de Planejamento e Convênios.	A	Serviço	Un	01	15.000,00

Art. 2º - Para fazer a inserção descrita no artigo anterior, servira de recurso a anulação parcial no valor de R$ 1.076.500,00 (Hum milhão, setenta e seis mil e trezentos reais) das seguintes dotações orçamentárias:

ÓRGÃO: 02.00 - Governo Municipal
UNIDADE ORÇAMENTÁRIA: 02.01 - Gabinete do Prefeito
PROGRAMA: 01 - Apoio Administrativo
FUNÇÃO: 04 - Administração
SUBFUNÇÃO: 122 - Administração Geral

Descrição da Ação	Tipo	Produto (Bem ou Serviço)	Unidade de Medida	Metas Físicas	Valores (R$ 1,00)
2.002 - Manutenção das Atividades do Gabinete do Prefeito.	A	Serviço	Un	01	30.000,00

UNIDADE ORÇAMENTÁRIA: 02.02 - Assessoria Jurídica
PROGRAMA: 01 - Apoio Administrativo
FUNÇÃO: 04 - Administração
SUBFUNÇÃO: 122 - Administração Geral

Descrição da Ação	Tipo	Produto (Bem ou Serviço)	Unidade de Medida	Metas Físicas	Valores (R$ 1,00)
2.003 - Manutenção das Atividades da Assessoria Jurídica.	A	Serviço	Un	01	4.000,00

UNIDADE ORÇAMENTÁRIA: 02.04 - Assessoria de Imprensa
PROGRAMA: 01 - Apoio Administrativo
FUNÇÃO: 04 - Administração
SUBFUNÇÃO: 131 – Comunicação Social

Descrição da Ação	Tipo	Produto (Bem ou Serviço)	Unidade de Medida	Metas Físicas	Valores (R$ 1,00)
2.047 - Publicação e Divulgação de Atos Oficial.	A	Serviço	Un	01	6.700,00

ÓRGÃO: 03.00 - Secretaria Municipal de Administração
UNIDADE ORÇAMENTÁRIA: 03.01 - Administração Geral do Município
PROGRAMA: 01 - Apoio Administrativo
FUNÇÃO: 04 - Administração
SUBFUNÇÃO: 122 - Administração Geral

Descrição da Ação	Tipo	Produto (Bem ou Serviço)	Unidade de Medida	Metas Físicas	Valores (R$ 1,00)
1.071 - Mobiliário, Veículos e Equipamentos para Secretaria de Administração.	P	Produto	Un	01	10.000,00

UNIDADE ORÇAMENTÁRIA: 03.02 - Departamento de Identidade e Serviço Militar
PROGRAMA: 01 - Apoio Administrativo
FUNÇÃO: 06 - Segurança Pública
SUBFUNÇÃO: 122 - Administração Geral

Descrição da Ação	Tipo	Produto (Bem ou Serviço)	Unidade de Medida	Metas Físicas	Valores (R$ 1,00)
2.004 - Manutenção das Atividades do Departamento de Identidade e Serviço Militar.	A	Serviço	Un	01	2.000,00

ÓRGÃO: 04.00 - Secretaria Municipal de Finanças
UNIDADE ORÇAMENTÁRIA: 04.01 - Serviços Financeiros

Ramilândia - PR

PROGRAMA: 01 - Apoio Administrativo
FUNÇÃO: 04 - Administração
SUBFUNÇÃO: 123 - Administração Financeira

Descrição da Ação	Tipo	Produto (Bem ou Serviço)	Unidade de Medida	Metas Físicas	Valores (R$ 1,00)
2.006 - Manutenção das Atividades do Gabinete do Secretario de Finanças.	A	Serviço	Un	01	7.000,00

UNIDADE ORÇAMENTÁRIA: 04.01 - Serviços Financeiros
PROGRAMA: 0.0 - Operações Especiais
FUNÇÃO: 28 - Encargos Especiais
SUBFUNÇÃO: 843 - Serviços da Dívida Interna

Descrição da Ação	Tipo	Produto (Bem ou Serviço)	Unidade de Medida	Metas Físicas	Valores (R$ 1,00)
0.001 - Amortização e Encargos da Dívida Interna (INSS e OP).	A	Serviço	Un	01	15.000,00

ÓRGÃO: 05.00 - Secretaria Municipal de Agricultura, Meio Ambiente, Indústria e Comércio
UNIDADE ORÇAMENTÁRIA: 05.01 - Desenvolvimento Agropecuário
PROGRAMA: 01 - Apoio Administrativo
FUNÇÃO: 20 - Agricultura
SUBFUNÇÃO: 606 - Extensão Rural

Descrição da Ação	Tipo	Produto (Bem ou Serviço)	Unidade de Medida	Metas Físicas	Valores (R$ 1,00)
2.010 - Manutenção das Atividade do Gabinete da Secretaria de Agricultura.	A	Serviço	Un	01	7.000,00

Ramilândia - PR

FUNÇÃO: 20 - Agricultura
SUBFUNÇÃO: 122 - Administração Geral

Descrição da Ação	Tipo	Produto (Bem ou Serviço)	Unidade de Medida	Metas Físicas	Valores (R$ 1,00)
2.079 - Manutenção do CIDERSOP.	A	Serviço	Un	01	4.000,00

UNIDADE ORÇAMENTÁRIA: 05.02 - Departamento Agroindustrial
PROGRAMA: 04 - Apoio ao Desenvolvimento do Setor Agropecuário e Industrial
FUNÇÃO: 22 - Industrial
SUBFUNÇÃO: 661 - Promoção Industrial

Descrição da Ação	Tipo	Produto (Bem ou Serviço)	Unidade de Medida	Metas Físicas	Valores (R$ 1,00)
1.009 - Aquisição de Máquinas e Equipamentos.	P	Produto	Un	01	5.000,00

ÓRGÃO: 06.00 - Secretaria Municipal de Educação e Cultura
UNIDADE ORÇAMENTÁRIA: 06.01 - Educação Infantil
PROGRAMA: 01 - Apoio Administrativo
FUNÇÃO: 12 - Educação
SUBFUNÇÃO: 365 - Educação Infantil

Descrição da Ação	Tipo	Produto (Bem ou Serviço)	Unidade de Medida	Metas Físicas	Valores (R$ 1,00)
1.073 - Mobiliário, Veículos e Equipamentos para o Ensino Infantil.	P	Produto	Un	01	10.000,00
Descrição da Ação	**Tipo**	**Produto (Bem ou Serviço)**	**Unidade de Medida**	**Metas Físicas**	**Valores (R$ 1,00)**
2.080 - Manutenção das Atividades do Pré-Escolar.	A	Serviço	Un	01	5.000,00

UNIDADE ORÇAMENTÁRIA: 06.02 - Departamento de Ensino Fundamental
PROGRAMA: 01 - Apoio Administrativo

Ramilândia - PR

FUNÇÃO: 12 - Educação
SUBFUNÇÃO: 361 - Ensino Fundamental

Descrição da Ação	Tipo	Produto (Bem ou Serviço)	Unidade de Medida	Metas Físicas	Valores (R$ 1,00)
2.016 - Manutenção das Atividades do Ensino Fundamental.	A	Serviço	Un	01	30.000,00
Descrição da Ação	**Tipo**	**Produto (Bem ou Serviço)**	**Unidade de Medida**	**Metas Físicas**	**Valores (R$ 1,00)**
2.017 - Manutenção do Salário Educação.	A	Serviço	Un	01	5.000,00
Descrição da Ação	**Tipo**	**Produto (Bem ou Serviço)**	**Unidade de Medida**	**Metas Físicas**	**Valores (R$ 1,00)**
2.019 - Manutenção do Transporte Escolar.	A	Serviço	Un	01	60.000,00
Descrição da Ação	**Tipo**	**Produto (Bem ou Serviço)**	**Unidade de Medida**	**Metas Físicas**	**Valores (R$ 1,00)**
1.074 - Mobiliário, Veículos e Equipamentos para o Ensino Fundamental.	P	Produto	Un	01	15.000,00
Descrição da Ação	**Tipo**	**Produto (Bem ou Serviço)**	**Unidade de Medida**	**Metas Físicas**	**Valores (R$ 1,00)**
1.076 - Mobiliário, Veículos e Equipamentos para o Transporte Escolar.	P	Produto	Un	01	24.000,00
Descrição da Ação	**Tipo**	**Produto (Bem ou Serviço)**	**Unidade de Medida**	**Metas Físicas**	**Valores (R$ 1,00)**
1.047 - Ampliação da Cozinha junto a Escola Arlindo Gouveia.	P	Produto	Un	01	20.000,00

UNIDADE ORÇAMENTÁRIA: 06.03 - Departamento do Fundeb
PROGRAMA: 01 - Apoio Administrativo

FUNÇÃO:	12 - Educação
SUBFUNÇÃO:	361 - Ensino Fundamental

Descrição da Ação	Tipo	Produto (Bem ou Serviço)	Unidade de Medida	Metas Físicas	Valores (R$ 1,00)
2.020 - Manutenção das Atividades do Fundeb 60 - Valorização do Magistério	A	Serviço	Un	01	45.500,00

UNIDADE ORÇAMENTÁRIA:	06.05 - Departamento de Cultura
PROGRAMA:	01 - Apoio Administrativo
FUNÇÃO:	13 - Cultura
SUBFUNÇÃO:	392 - Difusão Cultural

Descrição da Ação	Tipo	Produto (Bem ou Serviço)	Unidade de Medida	Metas Físicas	Valores (R$ 1,00)
2.024 - Manutenção das Atividades do Departamento de Cultura.	A	Serviço	Un	01	6.000,00

ÓRGÃO:	07.00 - Secretaria Municipal de Habitação Urbanismo e Serviços Públicos
UNIDADE ORÇAMENTÁRIA:	07.01 - Departamento de Serviços Urbanos
PROGRAMA:	01 - Apoio Administrativo
FUNÇÃO:	15 - Urbanismo
SUBFUNÇÃO:	451 - Infraestrutura Urbana

Descrição da Ação	Tipo	Produto (Bem ou Serviço)	Unidade de Medida	Metas Físicas	Valores (R$ 1,00)
2.026 Manutenção das Atividades do Gabinete da Secretaria de Urbanismo	A	Serviço	Un	01	18.000,00

Descrição da Ação	Tipo	Produto (Bem ou Serviço)	Unidade de Medida	Metas Físicas	Valores (R$ 1,00)
1.046 - Reforma e Ampliação do Cemitério e Capela Mortuária.	P	Produto	Un	01	65.000,00
1.078 - Mobiliário, Veículo e Equipamento para a Secretaria de Urbanismo.	P	Produto	Un	01	5.000,00

Ramilândia - PR

1.005 - Investimento em Infraestrutura, Urbanismo e Praça.	P	Produto	Un	01	60.000,00
1.045 - Terminal para Passageiro e Trabalhadores.	P	Produto	Un	01	85.000,00
1.049 - Infraestrutura para Empreendimentos Habitacionais.	P	Produto	Un	01	70.000,00

ÓRGÃO:	08.00 - Secretaria Municipal de Saúde
UNIDADE ORÇAMENTÁRIA:	08.01 - Fundo Municipal de Saúde
PROGRAMA:	01 - Apoio Administrativo
FUNÇÃO:	10 - Saúde
SUBFUNÇÃO:	301 - Atenção Básica

Descrição da Ação	Tipo	Produto (Bem ou Serviço)	Unidade de Medida	Metas Físicas	Valores (R$ 1,00)
2.028 - Manutenção das Ações do Fundo Municipal de Saúde 15% EC 29/2000.	A	Serviço	Un	01	60.000,00

Descrição da Ação	Tipo	Produto (Bem ou Serviço)	Unidade de Medida	Metas Físicas	Valores (R$ 1,00)
2.030 - Manutenção do Consórcio Intermunicipal de Saúde Iguaçu.	A	Serviço	Un	01	35.000,00

Descrição da Ação	Tipo	Produto (Bem ou Serviço)	Unidade de Medida	Metas Físicas	Valores (R$ 1,00)
2.031 - Manutenção da Saúde PAB.	A	Serviço	Un	01	33.000,00

Descrição da Ação	Tipo	Produto (Bem ou Serviço)	Unidade de Medida	Metas Físicas	Valores (R$ 1,00)
2.034 - Manutenção do Programa Saúde Bucal.	A	Serviço	Un	01	12.100,00

Ramilândia - PR

Descrição da Ação	Tipo	Produto (Bem ou Serviço)	Unidade de Medida	Metas Físicas	Valores (R$ 1,00)
2.095 - Projeto Mais Médico para o Brasil.	A	Serviço	Un	01	20.000,00

ÓRGÃO:	09.00 - Secretaria Municipal de Viação e Obras
UNIDADE ORÇAMENTÁRIA:	09.01 - Serviços Rodoviários Municipal
PROGRAMA:	01 - Apoio Administrativo
FUNÇÃO:	26 - Transporte
SUBFUNÇÃO:	782 - Transporte Rodoviário

Descrição da Ação	Tipo	Produto (Bem ou Serviço)	Unidade de Medida	Metas Físicas	Valores (R$ 1,00)
1.081 - Mobiliário, Veículo e Equipamentos para o Setor Rodoviário Municipal.	P	Produto	Un	01	10.000,00

UNIDADE ORÇAMENTÁRIA:	09.01 - Serviços Rodoviários Municipal
PROGRAMA:	03 - Edificações Publicas
FUNÇÃO:	26 - Transporte
SUBFUNÇÃO:	782 - Transporte Rodoviário

Descrição da Ação	Tipo	Produto (Bem ou Serviço)	Unidade de Medida	Metas Físicas	Valores (R$ 1,00)
1.038 - Construção de um Barracão de Pátio de Máquinas.	P	Produto	Un	01	95.000,00

UNIDADE ORÇAMENTÁRIA:	09.01 - Serviços Rodoviários Municipal
PROGRAMA:	12 - Sistema Viável Trafegável
FUNÇÃO:	26 - Transporte
SUBFUNÇÃO:	782 - Transporte Rodoviário

Descrição da Ação	Tipo	Produto (Bem ou Serviço)	Unidade de Medida	Metas Físicas	Valores (R$ 1,00)
1.048 - Construção de Pontes e Bueiros.	P	Produto	Un	01	25.000,00

ÓRGÃO:	10.00 - Secretaria Municipal de Assistência Social
UNIDADE ORÇAMENTÁRIA:	10.01 - Departamento de Assistência Social
PROGRAMA:	01 - Apoio Administrativo
FUNÇÃO:	08 - Assistência Social
SUBFUNÇÃO:	243 - Assistencia a Criança e Adolescente

Descrição da Ação	Tipo	Produto (Bem ou Serviço)	Unidade de Medida	Metas Físicas	Valores (R$ 1,00)
6.003 - Manutenção das Atividades do Conselho Tutelar.	A	Serviço	Un	01	5.000,00

Conselho Tutelar.

Descrição da Ação	Tipo	Produto (Bem ou Serviço)	Unidade de Medida	Metas Físicas	Valores (R$ 1,00)
5.004 - Mobiliário, Veículo e Equipamentos para o Fundo dos Direitos da Criança e Adolescente.	A	Serviço	Un	01	5.000,00

SUBFUNÇÃO:	244 - Assistência Comunitária

Descrição da Ação	Tipo	Produto (Bem ou Serviço)	Unidade de Medida	Metas Físicas	Valores (R$ 1,00)
2.041 - Manutenção dos Serviços da Assistência Social.	A	Serviço	Un	01	75.000,00

Descrição da Ação	Tipo	Produto (Bem ou Serviço)	Unidade de Medida	Metas Físicas	Valores (R$ 1,00)
1.081 - Mobiliário, Veículo e Equipamentos para o Departamento de Assistência Social.	P	Produto	Un	01	5.000,00

UNIDADE ORÇAMENTÁRIA:	10.03 - Fundo Municipal de Assistência Social
PROGRAMA:	13 - Proteção Social Básica

FUNÇÃO:	08 - Assistência Social
SUBFUNÇÃO:	243 - Assistência a Criança e Adolescente

Descrição da Ação	Tipo	Produto (Bem ou Serviço)	Unidade de Medida	Metas Físicas	Valores (R$ 1,00)
2.043 - Repasse de Subvenção ao Provopar.	A	Serviço	Un	01	10.000,00

Descrição da Ação	Tipo	Produto (Bem ou Serviço)	Unidade de Medida	Metas Físicas	Valores (R$ 1,00)
2.044 - Proteção Social Básica.	A	Serviço	Un	01	7.000,00

FUNÇÃO:	15 - Benefícios Eventuais
SUBFUNÇÃO:	244 - Assistência Comunitária

Descrição da Ação	Tipo	Produto (Bem ou Serviço)	Unidade de Medida	Metas Físicas	Valores (R$ 1,00)
2.042 - Manutenção de Atendimentos Sociais.	A	Serviço	Un	01	12.000,00

ÓRGÃO:	11.00 - Secretaria Municipal de Esporte e Turismo
UNIDADE ORÇAMENTÁRIA:	11.01 - Manutenção do Gabinete do Secretário
PROGRAMA:	01 - Apoio Administrativo
FUNÇÃO:	27 - Desporte e Lazer
SUBFUNÇÃO:	813 - Lazer

Descrição da Ação	Tipo	Produto (Bem ou Serviço)	Unidade de Medida	Metas Físicas	Valores (R$ 1,00)
1.083 - Mobiliário, Veículo e Equipamentos para a Secretaria de Esportes.	P	Produto	Un	01	5.000,00

Descrição da Ação	Tipo	Produto (Bem ou Serviço)	Unidade de Medida	Metas Físicas	Valores (R$ 1,00)
2.078 - Manutenção da Atividades da Secretaria de Esportes e Turismo.	A	Serviço	Un	01	9.000,00

ÓRGÃO:	12.00 - Secretaria Municipal de Planejamento
UNIDADE ORÇAMENTÁRIA:	12.01 - Planejamento Geral do Município
PROGRAMA:	01 - Apoio Administrativo
FUNÇÃO:	04 - Administração Geral
SUBFUNÇÃO:	121 - Planejamento e Orçamento

Descrição da Ação	Tipo	Produto (Bem ou Serviço)	Unidade de Medida	Metas Físicas	Valores (R$ 1,00)
2.070 - Manutenção das Atividades de Planejamento e Convênios.	A	Serviço	Un	01	39.000,00

Art. 3º - Esta Lei entra em vigor na data de sua publicação.

Paço Municipal Sanyito Cassarego, 23 de setembro de 2014.

UBALDO DE BARROS
Prefeito Municipal

CI1139622-E14

AVISO DE LICITAÇÃO

PROCESSO: 2335/2014
PREGÃO, NA FORMA PRESENCIAL: 214/2014.
Objeto: Aquisição materiais de higiene e limpeza com entrega fracionada para suprir as necessidades dos CMEIs (Centro Municipal de Educação Infantil) e escola Municipais, no Sistema de Registro de Preços. Tipo: Menor preço, por item. Data de abertura: 15 de outubro de 2014 às 14h. Local de abertura: Paço Municipal Prefeito Alberoni Bittencourt. O Edital poderá ser obtido no site www.ubirata.pr.gov.br. Ubiratã-Pr, 23 de setembro de 2014. Pregoeira, Nomeada conforme Portaria 20/2014. CI1139594-E14

MUNICÍPIO DE CAPITÃO LEÔNIDAS MARQUES – PR.

TERMO ADITIVO Nº 001/2014.
PREGÃO PRESENCIAL N.º 020/2013.
CONTRATO DE PRESTAÇÃO DE SERVIÇOS N.º 061/2013.

Que entre si celebram, de um lado o MUNICÍPIO DE CAPITÃO LEÔNIDAS MARQUES, Estado do Paraná, pessoa jurídica de direito público interno [illegible] CLAUDIA HAAS PADILHA MEI [illegible]

CLÁUSULA PRIMEIRA – DO OBJETIVO
[illegible]
CLÁUSULA SEGUNDA – DA VIGÊNCIA
[illegible]
CLÁUSULA TERCEIRA – DO VALOR
[illegible]
CLÁUSULA QUARTA – DAS DISPOSIÇÕES GERAIS
[illegible]

Capitão Leônidas Marques, Estado do Paraná, [illegible] 2014

Ivar Barea — Prefeito Municipal
Claudia Haas Padilha MEI — Contratada

TERMO ADITIVO Nº 002/2014.
PREGÃO PRESENCIAL N.º 020/2013.
CONTRATO DE PRESTAÇÃO DE SERVIÇOS N.º 061/2013.

Que entre si celebram, de um lado o MUNICÍPIO DE CAPITÃO LEÔNIDAS MARQUES, Estado do Paraná, [illegible] CLAUDIA HAAS PADILHA MEI [illegible]

CLÁUSULA PRIMEIRA – DO OBJETIVO
[illegible]
CLÁUSULA SEGUNDA – DA VIGÊNCIA
[illegible]
CLÁUSULA TERCEIRA – DO VALOR
[illegible]
CLÁUSULA QUARTA – DAS DISPOSIÇÕES GERAIS
[illegible]

Capitão Leônidas Marques, Estado do Paraná, em 05 de setembro de 2014

Ivar Barea — Prefeito Municipal
Claudia Haas Padilha MEI — Contratada

CI1139623-E14

ESTADO DO PARANA

MUNICÍPIO DE SÃO MIGUEL DO IGUAÇU

TERMO DE ADJUDICAÇÃO DE PROCESSO LICITATÓRIO

Eu, ANDERSON LUIS FERNANDES, Pregoeiro designado pela Portaria nº 018/2014 datada de 04 fevereiro de 2014, no uso da prerrogativa contida no inciso XX do Artigo 4 da Lei Federal n 10.520 data de 17 de julho de 2002.
Considerando a declaração da(s) proponente(s), inexistência de interposição de recursos por parte dos proponentes, RESOLVE ADJUDICAR a presente licitação nestes termos.

a) Processo Nº	/2014
b) Licitação Nº	85/2014
c) Modalidade	Pregão
d) Data Adjudicação	22/09/2014
e) Objeto da Licitação	Contratação de empresa especializada para disponibilizar na forma de locação, equipamento tipo BRITADOR para ser instalado e utilizado na Pedreira Municipal, operando 24 (vinte e quatro) horas/dia, com capacidade mínima de 30 m³ (trinta metros cúbicos) por hora trabalhada

Fornecedor: BOLA LOCAÇOES PARA EVENTOS LTDA - CNPJ/CPF: 17.745.700/0001-08

Item	Descrição	Quant	Valor Unit	Valor Total
1	LOCAÇÃO DE UM (01) BRITADOR MONTADO SOBRE CHASSI, EQUIPADO COM MOTOR ELÉTRICO, CAPACIDADE MÍNIMA DE PRODUÇÃO 30M³(TRINTA METROS CÚBICOS) POR HORA TRABALHADA, VOLTAGEM DO MOTOR ELÉTRICO 220/380 TRIFÁSICO, DIMENSÕES ABERTURA DA ENTRADA DE MATERIAL ROCHOSO 200MM X 130MM. FICA SOB A RESPONSABILIDADE DA EMPRESA FORNECEDORA, O TRANSPORTE, INSTALAÇÃO E POSTERIOR REMOÇÃO DO EQUIPAMENTO NA PEDREIRA MUNICIPAL DE SÃO MIGUEL DO IGUAÇU	6	R$ 5.500,00	R$ 33.000,00
			TOTAL DO FORNECEDOR R$	33.000,00

Prefeitura Municipal São Miguel do Iguaçu, 22 de Setembro de 2014. Anderson Luis Fernandes, Pregoeiro

CI1139627-E14

FUNDO MUNICIPAL DE SAUDE

BRAGANEY - PARANA

EDITAL DE CONVOCAÇÃO DE AUDIENCIA PUBLICA DA SAUDE

MAURO BATISTA PAULO, Presidente do Conselho Municipal de Saúde do Município de Braganey, Estado do Paraná, cumprindo o que dispõe a Legislação vigente, torna público que a audiência pública referente ao Segundo Quadrimestre do exercício de 2014, realizar-se-á no dia 26 de setembro de 2014, às 15h00min, nas dependências do Centro de Saúde, localizado à Avenida Brasília, 1089. Para que haja maior participação da comunidade local, convocamos membros do conselho municipal de saúde e população em geral.

Braganey, 24 de setembro de 2014.

MAURO BATISTA PAULO
Presidente CMS

CI1139628-E14

MUNICÍPIO DE CAPITÃO LEÔNIDAS MARQUES - PR

TERMO ADITIVO Nº 001/2014.
TOMADA DE PREÇOS N.º 008/2013.
CONTRATO DE PRESTAÇÃO DE SERVIÇOS N.º 242/2013.

Que entre si celebram, De um lado o MUNICÍPIO DE CAPITÃO LEÔNIDAS MARQUES, Estado do Paraná, pessoa jurídica de direito público interno, situado na Av. Tancredo Neves, 912, Estado do Paraná, inscrito no CNPJ sob n.º 76.208.854/0001-59, neste ato devidamente representado por seu Prefeito Municipal, Senhor IVAR BAREA, e de outro lado a empresa EQUIPLANO SISTEMAS LTDA, pessoa jurídica de direito privado, com sede na Rua Ernesto Piazzetta, 200, Bacacheri, CEP: 82.510-250, Município de Curitiba, Estado do Paraná, inscrita no CNPJ sob n.º 76.053.717/0001-46, neste ato representada por seu Diretor Comercial Sr. JOSÉ TARCISIO FIERO, portador do CPF sob n.º 102.325.500-72 e RG sob n.º 3.458.406-3-SSP/PR. Fundamentado-se no artigo 65, inciso II, alínea d, da Lei 8.666/93 de 21.06.93, assim como pelas condições do edital em consideração, cláusula quarta parágrafo segundo ajustando o seguinte.

CLÁUSULA PRIMEIRA – DO OBJETIVO:
Constitui objeto deste Termo Aditivo, o reajuste de 5,32% sobre o valor constante da cláusula quarta do termo contratual firmado em 27 de junho de 2013.

CLÁUSULA SEGUNDA – DO PREÇO:
Fica alterado o valor de R$ 6.000,00 (seis mil reais), para 6.319,59 (seis mil trezentos e dezenove reais e cinquenta e nove centavos).

CLÁUSULA TERCEIRA – DAS DISPOSIÇÕES GERAIS:
Ratificam-se as demais disposições do Contrato originário não modificado por este instrumento.
E, por estarem de comum acordo, assinam o presente Aditivo Contratual em duas vias, de igual teor e forma, na presença de duas testemunhas.

Capitão Leônidas Marques, Estado do Paraná, em 05 de setembro de 2014

Ivar Barea — Prefeito Municipal
Equiplano Sistemas Ltda — Contratada

CI1139629-E14

MUNICÍPIO DE Braganey
A Estrela do Oeste do Paraná
Estado do Paraná
Av. Arthur Pereira, 860 - Centro - Braganey/Pr - CEP 85.430-000 - Fone/Fax: (45) 3245-1235
E-mail: adm@p-braganey.pr.gov.br - CNPJ-MF 78.121.902/0001-73

TERMO DE HOMOLOGAÇÃO DE PROCESSO LICITATORIO

O PREFEITO MUNICIPAL DE BRAGANEY, Estado do Paraná, no uso das atribuições que lhe são conferidas por lei e considerando o Termo de Adjudicação da Pregoeira Oficial do Município Sra. ELISABETE WEIDAUER, nomeada através da Portaria n.º 02/2014, de 06 janeiro de 2014, em conformidade com a ATA n.º 53/2014, de 18 de setembro de 2014, HOMOLOGA o presente Processo Licitatório, na modalidade Pregão Presencial, nos seguintes termos:

01 – HOMOLOGAR a presente licitação nestes termos.

a) Processo n.º: 74/2014
b) Licitação n.º: 53/2014
c) Modalidade: Pregão
d) Data Homologação: 18/09/2014
e) Objeto Homologado: Contratação de Empresa Especializada para aquisição de materiais para montagem de brinquedoteca para atender os Programas da Secretaria de Assistência Social de Braganey/Pr.

08.244.0037.2.080 – SERVIÇOS DE CONVIVENCIA E FORTALECIMENTO DE VINCULOS

f) Fornecedor e Itens declarados Vencedores (cfe. Cotação):

Fornecedor: LEANDRO JACOB METTLER - ME - CNPJ/CPF: 03.193.719/0001-84

Vencedor dos seguintes Itens do Lote 01
01 ao 20

Valor Total Homologado - R$ 7.325,50(sete mil trezentos e vinte cinco reais e cinquenta centavos)

Braganey, 18 de setembro de 2014

JOSENEY VICENTE
Prefeito Municipal

CI1139630-E14

MUNICÍPIO DE Braganey
A Estrela do Oeste do Paraná
Estado do Paraná
Av. Arthur Pereira, 860 - Centro - Braganey/Pr - CEP 85.430-000 - Fone/Fax: (45) 3245-1235
E-mail: adm@p-braganey.pr.gov.br - CNPJ-MF 78.121.902/0001-73

TERMO DE ADJUDICAÇÃO DE PROCESSO LICITATÓRIO

ELISABETE WEIDAUER, Pregoeira Oficial do Município de Braganey, Estado do Paraná, nomeado pela Portaria n.º 02/2014 de 06 de janeiro de 2014, em cumprimento à Lei n.º 10.520, de 17 de julho de 2002, Lei n.º 8.666/93, de 21 de junho de 1993, alterada pela Lei n.º 8.883/94, de 08 de junho de 1994, Lei Complementar 101, de 04 de maio de 2000 e Decreto Municipal n.º 004/2009, de 15 de janeiro de 2009. TORNA PUBLICO o resultado da licitação na modalidade PREGÃO PRESENCIAL, tipo MENOR PREÇO POR ITEM à vista do parecer conclusivo exarado pela comissão de Licitação, resolve:

01 – ADJUDICAR a presente Licitação nestes termos:

a) Processo n.º: 74/2014
b) Licitação n.º: 53/2014
c) Modalidade: Pregão
d) Data Adjudicação: 18/09/2014
e) Objeto da Licitação: Contratação de Empresa Especializada para aquisição de materiais para montagem de brinquedoteca para atender os Programas da Secretaria de Assistência Social de Braganey/Pr.

f) Fornecedor e Itens declarados Vencedores (cfe. Cotação):

Fornecedor: LEANDRO JACOB METTLER - ME - CNPJ/CPF: 03.193.719/0001-84

Vencedor dos seguintes Itens do Lote 01
01 ao 20

Valor Total Homologado - R$ 7.325,50(sete mil trezentos e vinte cinco mil e cinquenta centavos)

02 – Autorizar a emissão da(s) notas de empenho correspondente(s).

Braganey, 18 de setembro de 2014

ELISABETE WEIDAUER
Pregoeira Oficial

CI1139631-E14

PREFEITURA MUNICIPAL DE RAMILANDIA

Empresa detentora do direito de preferência para os itens conforme segue:
EXTRATO DA ATA DE REGISTRO DE PREOS Nº 94/2014
OBJETO: REGISTRO DE PREÇOS PARA FUTURA AQUISIÇÃO DE BATERIAS PARA ATENDIMENTO DA FROTA DE VEICULOS DO MUNICIPIO DE RAMILANDIA
EMPRESA RAFAEL AMBROSIO & CIA LTDA
ENDEREÇO AV. BRASILIA, 910, MEDIANEIRA - PR
CNPJ 09.487.509/0001-85
INICIO: 18/09/2014 **TERMINO:** 17/09/2015

ITEM	QTDE	DISCRIMINAÇÃO DOS ITENS	MARCA	VLR UNIT	VLR TOTAL
1	10	BATERIA 45 AMP	JOMAX	143,00	1.430,00
2	10	BATERIA 60 AMP	JOMAX	145,00	1.450,00
3	10	BATERIA 70 AMP	JOMAX	160,00	1.600,00
6	10	BATERIA 100 AMP	JOMAX	267,00	2.670,00
8	10	BATERIA 180 AMP	ASTRA	386,00	3.860,00

Empresa detentora do direito de preferência para os itens conforme segue:
EXTRATO DA ATA DE REGISTRO DE PREOS Nº 95/2014
OBJETO: REGISTRO DE PREÇOS PARA FUTURA AQUISIÇÃO DE BATERIAS PARA ATENDIMENTO DA FROTA DE VEICULOS DO MUNICIPIO DE RAMILANDIA
EMPRESA G L ASUPEL ASUNCION DISTRIBUIDORA DE PEÇAS LTDA
ENDEREÇO AV. JK, 4129, VILA PORTES, FOZ DO IGUAÇU - PR
CNPJ 77.306.744/0001-63
INICIO: 18/09/2014 **TERMINO:** 17/09/2014

ITEM	QTDE	DISCRIMINAÇÃO DOS ITENS	MARCAS	VLR UNIT	VLR TOTAL
4	10	BATERIA 75 AMP	POTENCIA	174,00	1.740,00
5	10	BATERIA 90 AMP	POTENCIA	256,00	2.560,00
7	10	BATERIA 150 AMP	POTENCIA	335,00	3.350,00
9	10	BATERIA DE 200 AMP	POTENCIA	505,00	5.050,00

PREFEITURA MUNICIPAL DE RAMILANDIA

Empresa detentora do direito de preferência para os itens conforme segue:
EXTRATO DA ATA DE REGISTRO DE PREOS Nº 95/2014
OBJETO: REGISTRO DE PREÇOS PARA FUTURA CONTRATAÇÃO DE SERVIÇOS DE RECAPAGENS DE PNEUS PARA ATENDIMENTO DA FROTA DE VEICULOS DO MUNICIPIO DE RAMILANDIA EMPRESA FW PNEUS LTDA
ENDEREÇO AV. MARACAJU, 603, BAIRRO VACIALOZZO, MARACAJU - SC
CNPJ 81.374.845/0001-45
INICIO: 18/09/2014 **TERMINO:** 17/09/2015

ITEM	DESCRIÇÃO	QUANT	VL UNIT. REGISTRADO
01	RECAPE DE PNEU 900/20 BORRACHUDO 14 LONAS PARA CAMINHAO/ONIBUS,VIAS PAVIMENTADAS E FORA DE ESTRADA	72,00	205,00
02	RECAPE DE PNEU AGRICOLA 12.5/80.18 LONAS USO AGRICOLA TRAÇÃO	6,00	665,00
05	RECAPE DE PNEU AGRICOLA 14.9/24 10 LONAS USO AGRICOLA TRAÇÃO	12	1.045,00
11	RECAPE DE PNEUS PARA CARREGADEIRA 17.5/25 16 LONAS PV 14 L2 USO FORA DE ESTRADA / MAQUINAS PESADAS	16,00	1.720,00
12	CONSERTO VULCANIZAÇÃO (17.5/25) PARA FORA DE ESTRADA	15,00	245,00
14	RECAPE DE PNEUS AGRICOLA 19.5/24 14 LONAS USO AGRICOLA TRAÇÃO	4,00	1.749,00
15	RECAPE DE PNEUS AGRICOLA 18.4/34 12 LONAS USO AGRICOLA TRAÇÃO	8,00	1.680,00
19	RECAPE DE PNEU AGRICOLA 7.50/16 USO AGRICOLA DIRECIONAL	8,00	235,00
20	RECAPE DE PNEU 1000/16 [illegible] 10 LONAS PARA CAMIONETE [illegible] VIAS PAVIMENTADAS E FORA DE ESTRADA	10,00	373,00
21	CONSERTO VD 8	15,00	62,00
22	CONSERTO VD 9	15,00	46,00
25	CONSERTO OTR 16	15,00	[illegible]

Empresa detentora do direito de preferência para os itens conforme segue:
EXTRATO DA ATA DE REGISTRO DE PREOS Nº 96/2014
OBJETO: REGISTRO DE PREÇOS PARA FUTURA CONTRATAÇÃO DE SERVIÇOS DE RECAPAGENS DE PNEUS PARA ATENDIMENTO DA FROTA DE VEICULOS DO MUNICIPIO DE RAMILANDIA
EMPRESA: RECAP TREVO COMERCIO DE RECAPAGENS LTDA
ENDEREÇO [illegible] - CASCAVEL - PR
CNPJ 20.236.816/0001-94
INICIO: 18/09/2014 **TERMINO:** 17/09/2015

ITEM	DESCRIÇÃO	QUANT	VL UNIT.
02	RECAPE PNEU RADIAL 1100 R22 PARA CAMINHAO/ONIBUS PARA VIAS PAVIMENTADAS E FORA DE ESTRADA	5,00	480,00
04	RECAPE DE PNEUS 275/80 R22.5 BORRACHUDO PARA CAMINHAO/ONIBUS PARA VIAS PAVIMENTADAS E FORA DE ESTRADA	10,00	580,00
07	RECAPE DE PNEU AGRICOLA 18.4/26 10 LONAS USO AGRICOLA	4,00	1.320,00
09	RECAPE DE PNEU AGRICOLA 16.9/30 12 LONAS USO AGRICOLA	10	1.300,00
13	RECAPE DE PNEUS PARA MOTONIVELADORA 1300/24 14 LONAS USO FORA DE ESTRADA MAQUINAS PESADAS	24,00	1.040,00
16	RECAPE DE PNEU AGRICOLA 11.2/24 [illegible] LONAS USO AGRICOLA TRAÇÃO	8,00	540,00
17	RECAPE DE PNEU AGRICOLA 10.0/16 12 LONAS USO AGRICOLA DIRECIONAL	5,00	345,00
19	RECAPE DE PNEUS PARA MOTONIVELADORA 1400/24 14 LONAS USO FORA DE ESTRADA MAQUINAS PESADAS		1.250,00
23	CONSERTO OTR 19	15,00	130,00
27	CONSERTO OTR 20	15,00	25,00
29	CONSERTO OTR 26	15,00	40,00

Empresa detentora do direito de preferência para os itens conforme segue:
EXTRATO DA ATA DE REGISTRO DE PREOS Nº 97/2014
OBJETO: REGISTRO DE PREÇOS PARA FUTURA CONTRATAÇÃO DE SERVIÇOS DE RECAPAGENS DE PNEUS PARA ATENDIMENTO DA FROTA DE VEICULOS DO MUNICIPIO DE RAMILANDIA
EMPRESA RECAPADORA DIAZUL LTDA
ENDEREÇO RUA CURITIBA, 2500, BAIRRO IGUAÇU, CEU AZUL - PR
CNPJ 76.707.265/0001-[illegible]
INICIO: 18/09/2014 **TERMINO:** 17/09/2015

ITEM	DESCRIÇÃO	QUANT	VL UNIT.
03	RECAPE DE PNEUS PARA 1000X20 14 LONAS FORA DE ESTRADA	52,00	435,00
05	RECAPE DE PNEUS 275/80 R22.5 PARA CAMINHÃO E ONIBUS PARA VIAS PAVIMENTADAS E FORA DE ESTRADA	15	465,00
06	RECAPE DE PNEUS 295/80 R22.5 R17 BORRACHUDOS PARA CAMINHÕES ÔNIBUS PARA VIAS PAVIMENTADAS E FORA DE ESTRADA	12	490,00
24	CONSERTO VD 14	15,00	30,00
25	CONSERTO VD 15	15,00	32,00
26	CONSERTO VD 17	15,00	34,00
30	CONSERTO VULCANIZAÇÃO PNEUS CAMINHÕES E ONIBUS	15,00	125,00

PREFEITURA MUNICIPAL DE RAMILANDIA

Empresa detentora do direito de preferência para os itens conforme segue:
EXTRATO DA ATA DE REGISTRO DE PREOS Nº 99/2014
OBJETO: REGISTRA OS PREÇOS PARA FUTURA AQUISIÇÃO DE TROFEUS E MEDALHAS A SEREM UTILIZADOS NOS EVENTOS REALIZADOS PELO MUNICIPIO DE RAMILANDIA.
EMPRESA ADRIANA SALES PALAURO - ME
ENDEREÇO RUA BRASILIA, 230- RAMILANDIA
CNPJ 10.283.396/001-85
INICIO: 18/09/2014 TERMINO 17/09/2015

Item	Qtde	Descrição	Marca	Vlr Unit	Vlr Total
1	6	**02 TROFÉUS COM** 71cm, 2 com 64cm e 2 com 57cm de altura. Base redonda dourada, medindo 41 cm de circunferência, 11 cm de altura, [illegible]	JESS	155,00	930,00
2	6	**02 TROFÉUS COM** 43cm, 2 com 37cm e 2 com 31cm de altura. Base redonda dourada, com 31 cm de circunferência, [illegible]	JESS	65,00	390,00
3	6	**02 TROFEUS COM** 55cm, 2 com 51cm e 2 com 50cm de altura. Base redonda dourada, [illegible]	JESS	86,00	516,00
4	6	**02 TROFEUS COM** 70cm, 2 com 67 cm e 2 com 64 cm de altura. Base redonda [illegible]	JESS	89,00	534,00
5	6	**02 TROFEUS COM** 53cm, 2 com 50cm e 2 com 45 cm de altura. Base quadrada [illegible]	JESS	84,00	504,00
6	6	**02 TROFEUS COM** 36cm, 2 com 35cm e 2 com 32cm de altura. [illegible] Confeccionado em plástico metalizado poliestireno	JESS	52,00	312,00
7	6	**02 TROFEUS COM** 40cm, 2 com 41cm e 2 com 38cm de altura. Base redonda [illegible] Confeccionado em plástico metalizado poliestireno	JESS	52,00	312,00
8	6	**02 TROFEUS COM** 89cm, 2 com 84cm e 2 com 76 cm de altura. Base redonda [illegible] Confeccionado em plástico metalizado poliestireno	JESS	111,00	666,00
9	500	**500 MEDALHAS DE 43 MM.** FUNDIDAS EM ZAMAC, BANHADAS NAS CORES DOURADA, PRATEADA E BRONZE COM PERSONALIZAÇÃO DO EVENTO A SER [illegible] COM IMPRESSÃO [illegible] COLOCADOS NA FRENTE DA MEDALHA SEM RESINA – COM FITA DE TAFETA DE 20MM DE LARGURA POR 80 CM DE COMPRIMENTO EM [illegible] COR A SER DEFINIDA	JESS	6,25	3.125,00

PREFEITURA MUNICIPAL DE RAMILANDIA

Empresa detentora do direito de preferência para os itens conforme segue:
EXTRATO DA ATA DE REGISTRO DE PREOS Nº 91/2014
OBJETO: REGISTRO DE PREÇOS PARA FUTURA AQUISIÇÃO DE MATERIAL MEDICO HOSPITALAR PARA ATENDIMENTOS DOS PROGRAMAS DA SECRETARIA DE SAUDE
EMPRESA: [illegible] CASCAVEL LTDA
ENDEREÇO RUA [illegible] 2674 CENTRO CASCAVEL - PR
CNPJ [illegible]
INICIO: 18/09/2014 TERMINO: 17/09/2015

LOTE 3

ITEM	QUANT	UN.	DESCRIÇÃO	MARCA	VLR UNIT
1	100	pc	[illegible]	[illegible]	R$ [illegible]
2	500	lt	Álcool 70% 1000 ml	Tupi	R$ 4,89
3	20	[illegible]	[illegible]	[illegible]	R$ 7,09
4	15	[illegible]	[illegible]	[illegible]	R$ 442,00
5	1500	[illegible]	[illegible]	[illegible]	R$ 1,05
6	5	[illegible]	[illegible]	[illegible]	R$ 400,00
7	100	[illegible]	[illegible]	[illegible]	R$ 4,97
8	400	[illegible]	[illegible]	[illegible]	R$ 4,05
9	[illegible]	[illegible]	[illegible]	[illegible]	R$ 4,20
10	500	[illegible]	[illegible]	[illegible]	R$ 2,16
11	400	[illegible]	[illegible]	[illegible]	R$ 6,75
12	2500	[illegible]	[illegible]	[illegible]	R$ 1,49
13	[illegible]	[illegible]	[illegible]	[illegible]	R$ 1,85
14	500	[illegible]	[illegible]	[illegible]	R$ 3,03
15	400	[illegible]	[illegible]	[illegible]	R$ 12,59
16	400	[illegible]	[illegible]	[illegible]	R$ 3,49
17	3500	[illegible]	Seringa [illegible]	[illegible]	R$ 0,39
18	3500	[illegible]	Seringa 20 ml [illegible]	[illegible]	R$ 0,48
19	12500	[illegible]	Seringa 5 ml [illegible]	[illegible]	R$ 0,27
20	12500	[illegible]	Seringa de 1 ml [illegible]	[illegible]	R$ 0,29
21	2500	[illegible]	Seringa [illegible]	[illegible]	R$ 0,29
22	[illegible]	[illegible]	[illegible]	[illegible]	R$ 30,00
23	[illegible]	[illegible]	[illegible]	[illegible]	R$ [illegible]

LOTE 5

ITEM	QUANT	UN	DESCRIÇÃO	MARCA	VLR UNIT
1	2900	[illegible]	[illegible]	[illegible]	R$ 1,42
2	1900	[illegible]	[illegible]	[illegible]	R$ 9,07
3	1400	[illegible]	[illegible]	[illegible]	R$ 3,45
4	1400	[illegible]	[illegible]	[illegible]	R$ 3,35
5	2900	[illegible]	[illegible]	[illegible]	R$ [illegible]
6	500	[illegible]	[illegible]	[illegible]	R$ 3,20
7	500	[illegible]	[illegible]	[illegible]	R$ 4,40
8	1900	[illegible]	[illegible]	[illegible]	R$ 3,30
9	1900	[illegible]	[illegible]	[illegible]	R$ 3,35

PREFEITURA MUNICIPAL DE RAMILANDIA
Empresa detentora do direito de preferência para os itens conforme segue:
EXTRATO DA ATA DE REGISTRO DE PREOS Nº 81/2014
OBJETO: REGISTRO DE PREÇOS PARA FUTURA AQUISIÇÃO DE MATERIAL MEDICO HOSPITALAR PARA ATENDIMENTOS DOS PROGRAMAS DA SECRETARIA DE SAUDE

EMPRESA COMERCIAL DE[illegible] HOSPITALAR FONTANA LTDA
ENDEREÇO RUA SANTA CATARINA [illegible] CENTRO CASCAVEL
CNPJ [illegible]
INICIO: 18/09/2014 TERMINO: 17/09/2015

LOTE 01

ITEM	QTD	UN	DESCRIÇÃO	VLR UNIT	MARCA
1	100	cx	Luva de procedimento PP c/100	19,41	Supermax
2	100	cx	Luva de procedimento P c/100	19,42	Supermax
3	100	cx	Luva de procedimento M c/100	19,42	Supermax
4	150	cx	Luva de procedimento G c/100	19,42	Supermax
5	200	cx	Luva de procedimento GG c/100	19,42	Supermax
6	200	cx	Luva de vinil pré talcada P c/100	10,57	Embramac
7	210	cx	Luva de vinil pré talcada M c/100	10,56	Embramac
			TOTAL DO LOTE		

LOTE 02

ITEM	QTD	UN	DESCRIÇÃO	VLR UNIT	MARCA
1	900	pc	[illegible] 7,5 x 7,5 pacote com 200 [illegible] registro na ANVISA	27,49	[illegible]
2	20		[illegible]	[illegible]	[illegible]
			TOTAL DO LOTE		

LOTE 04

ITEM	QTD	UM	DESCRIÇÃO	VLR UNIT	MARCA
1	50	un	Almotolia [illegible] 250 ml	1,91	[illegible]
2	50	un	Almotolia [illegible] 250 ml	1,91	[illegible]
3	5	un	Aparelho para inalação	130,10	[illegible]
4	10	un	[illegible]	66,44	[illegible]
5	10	un	[illegible]	21,57	[illegible]
6	100	fr	[illegible] lidocaína 2% sem vaso 20 ml	5,10	[illegible]
7	2	un	[illegible]	100,00	[illegible]
8	1000	un	[illegible]	0,90	[illegible]
9	2	un	[illegible]	620,00	[illegible]
10	40	un	[illegible]	2,21	[illegible]
11	10	un	[illegible]	30,05	[illegible]
12	20	lt	Gel para ultrassom 1000 ml	9,90	[illegible]
13	400	un	[illegible] 50 % 10 ml	0,92	[illegible]
14	250	lt	Hipoclorito de sódio 1000 ml	5,79	[illegible]
15	30	un	[illegible] aparelho de inalação	13,53	[illegible]
16	5	cx	Lâmina para bisturi nº 10 c/100	22,55	Solidor
17	[illegible]	cx	Lâmina para bisturi nº [illegible] c/100	[illegible]	[illegible]
18	10	un	Óculos de Proteção antiembaçante	10,98	[illegible]
19	3	un	[illegible]	[illegible]	[illegible]
20	2	un	[illegible]	109,40	[illegible]
21	[illegible]	un	[illegible]	[illegible]	[illegible]
22	3000	un	Scalp nº 23	0,41	Solidor
23	1000	un	Sonda uretral de alívio nº 12	0,64	CPC
24	100	un	Sonda uretral de alívio nº 14	0,74	CPC
25	40	un	Sonda uretral de alívio nº 16	0,74	CPC
26	100	un	Sonda vesical de demora nº 12 100% silicone	30,09	[illegible]
27	100	un	Sonda vesical de demora nº 14 100% silicone	30,09	[illegible]
28	100	un	Sonda vesical de demora nº 16 100% silicone	30,09	[illegible]
29	100	un	Sonda vesical de demora nº 18 100% silicone	30,09	[illegible]
30	100	un	Sonda vesical de demora nº 20 100% silicone	30,09	[illegible]
31	40	un	Sonda foley 2 vias nº 12	3,38	Solidor
32	40	un	Sonda foley 2 vias nº 14	3,38	Solidor
33	40	un	Sonda foley 2 vias nº 16	3,38	Solidor
34	[illegible]	un	[illegible]	174,99	[illegible]
35	24	un	[illegible]	27,56	[illegible]
36	20	un	[illegible]	25,57	[illegible]
			TOTAL DO LOTE		

LOTE 05

ITEN	QTD	UN	DESCRIÇÃO	VLR UNIT	MARCA
1	500	pc	Atadura crepe [illegible]	11,77	[illegible]
2	200	pc	Atadura crepe [illegible]	14,24	[illegible]
3	500	pc	Atadura crepe [illegible]	10,79	[illegible]
4	400	pc	Atadura crepe [illegible]	23,25	[illegible]
[illegible]	500	pc	Atadura crepe 20 cm [illegible]	30,21	[illegible]
			TOTAL DO LOTE		

LOTE 7

ITEM	QTD	UN	DESCRIÇÃO	VLR UNIT	MARCA
1	150	pc	[illegible]	4,25	[illegible]
2	60	[illegible]	[illegible]	[illegible]	SS plus
3	3000	un	[illegible]	0,23	[illegible]
4	2	un	[illegible]	62,60	[illegible]
5	3000	u	Agulha 13x4,5	0,06	[illegible]
6	10000	un	Agulha 25x7	0,06	[illegible]
7	2000	un	Agulha 25x8	0,06	[illegible]
8	1500	un	Agulha 40x12	0,06	[illegible]
9	35	[illegible]	[illegible]	63,25	[illegible]
10	500	[illegible]	[illegible]	5,73	[illegible]
11	75	[illegible]	[illegible]	169,95	[illegible]
12	20	[illegible]	[illegible]	29,00	[illegible]
13	20	[illegible]	[illegible]	47,00	[illegible]
14	500	un	[illegible]	5,13	[illegible]
15	25	[illegible]	[illegible]	32,51	[illegible]
16	10	[illegible]	[illegible]	102,00	[illegible]
17	10	[illegible]	[illegible]	102,00	[illegible]
18	10	[illegible]	Fio de sutura [illegible]	48,00	[illegible]
19	10	[illegible]	Fio de sutura [illegible]	48,00	[illegible]
20	10	[illegible]	Fio de sutura [illegible]	48,00	[illegible]
21	10	[illegible]	Fio de sutura [illegible]	48,00	[illegible]
22	150	[illegible]	[illegible]	3,75	[illegible]
23	400	[illegible]	Luva estéril 7,0	1,46	[illegible]
24	700	[illegible]	Luva estéril 7,5	1,46	[illegible]
25	700	[illegible]	Luva estéril 8,0	1,46	[illegible]
26	500	[illegible]	Luva estéril 8,5	1,46	[illegible]
27	200	[illegible]	Luva de vinil pré talcada [illegible]	1,55	Embramac
28	200	[illegible]	Luva de vinil pré talcada [illegible]	1,55	Embramac
29	60	[illegible]	[illegible]	47,00	[illegible]
30	60	[illegible]	[illegible]	47,00	[illegible]
31	50	[illegible]	[illegible]	27,13	[illegible]
32	110	[illegible]	[illegible]	22,00	[illegible]
33	100	un	[illegible]	4,50	[illegible]
34	200	un	[illegible]	5,65	[illegible]
35	2000	u	[illegible]	0,26	[illegible]
36	2000	un	[illegible]	0,25	[illegible]
			TOTAL DO LOTE		

PREFEITURA MUNICIPAL DE RAMILANDIA

Empresa detentora do direito de preferência para os itens conforme segue:
EXTRATO DA ATA DE REGISTRO DE PREOS Nº 92/2014
OBJETO: REGISTRO DE PREÇOS PARA FUTURA AQUISIÇÃO DE MATERIAL ODONTOLÓGICOS PARA ATENDIMENTOS DOS PROGRAMAS DA SECRETARIA DE SAUDE
EMPRESA ECO FARMA COM. DE MEDIC. LTDA
ENDEREÇO RUA SANTA CATARINA [illegible] CASCAVEL-PR
CNPJ 55.477.536/0001-32
INICIO: 18/09/2014 TERMINO. 17/09/2015

Item	Qtde	Unid.	Descrição	Marca	V. Unit	Valor Total
1	25	CX	Resina Composta a base de microglass cor A1	SDI	54,10	1.352,50
2	25	CX	Resina Composta a base de microglass cor A2	SDI	54,10	1.352,50
3	25	CX	Resina Composta a base de microglass cor A3	SDI	54,10	1.352,50
4	25	CX	Resina Composta a base de microglass cor A3.5	SDI	54,10	1.352,50
5	25	CX	Resina Composta a base de microglass cor CA2	SDI	54,10	1.352,50
6	25	CX	Resina Composta a base de microglass cor CA3	SDI	54,10	1.352,50
7	20	CX	Resina Composta a base de microglass cor B1	SDI	34,05	681,00
8	20	CX	Resina Composta a base de microglass cor B2	SDI	34,05	681,00
9	25	CX	Resina Composta a base de microglass cor C2	SDI	34,00	850,00
10	25	CX	Resina Composta a base de microglass cor C3	SDI	34,00	850,00
11	10	ROLO	Rolos de Matriz de aço 0,05x5x500mm (5mm)	Maquira	1,63	16,30
12	10	ROLO	Rolos de Matriz de aço 0,05x7x500mm (7mm)	Maquira	1,64	16,40
13	100	CX	Anestésico Mepivacaína 2% com epinefrina a 0,01 mg/ml com vasoconstritor - caixa com 50 tubetes de vidro	Dentsply	79,00	7.900,00
14	100	CX	Anestésico cloridrato de prilocaína com felipressina 0,03 UI/mL com 50 carpules de 1,8ml	Dentsply	24,00	2.400,00
15	120	CX	Anestésico cloridrato de lidocaína sem vasoconstritor 2% - 20 mg/ ml- caixa com 50 carpules de 1,8ml	Cristalia	22,00	2.640,00
16	30	UND	Agentes de união multiuso, com flúor, fotopolimerizável, monocomponente, para esmalte/dentina 4 ml (universal)	Dentsply	6,00	180,00
17	25	UND	Frascos de flúoreto de sódio acidulado 2%	Maquira	4,86	122,00
18	100	CX	Mascaras cirúrgicas descartaveis (tripla) com elástico	Ulimed	8,70	870,00
19	200	CX	Mascaras cirúrgicas descartaveis com tiras	Descarpack	4,80	960,00
20	10	ROLO	Rolos de fio dental com 500 m	Bioral	8,69	86,90
21	10	VD	Hemostop líquido 10 ml	Dentsply	19,50	195,00
22	20	PCT	Pacotes de tira de aço 4 mm	Fava	7,20	144,00
23	20	PCT	Pacotes de tira de aço 6 mm	Fava	3,80	76,00
24	300	PCT	Papel toalha crepado branco luxo 22.5 x 21 interfolhas pacote com 1000	Snow	8,80	2.640,00
25	20	UND	Verniz fluoretado 5% de fluoreto de sódio com 2 frascos	SS White	25,80	516,00
26	20	UND	Verniz forrador de cavidades 15 ml	SS White	6,00	120,00
27	10	UND	Lubrificante para alta rotação 200 ml	Maquira	22,35	223,50
28	10	UND	Formocresol 10 ml	Maquira	6,10	61,00
29	20	PCTE	Tira de poliester transparente 10 X 120 - 0,05 c/50 unid.	Maquira	2,00	40,00
30	10	CX	Laminas de bisturi 15C - caixa com 100 unidades	Solidor	23,49	234,90
31	10	CX	Laminas de bisturi 12 - caixa com 100 unidades	Solidor	12,00	120,00
32	1500	UND	Capsulas de amalgama 1 porção	SDI	1,70	2.550,00
33	1500	UND	Capsulas de amalgama 2 porção	SDI	1,80	2.700,00

34	[illegible]	UND	[illegible]	Microdont	[illegible]	[illegible]
35	30	KIT	Ionomero de Vidro para restauração kit pó e liquido [illegible]	SS White	29,00	870,00
36	30	KIT	Ionomero de vidro para forração kit pó e liquido	SS White	29,00	870,00
37	30	KIT	Ionomero de Vidro Restaurador com fluor cor A3	DFL	26,80	804,00
38	30	KIT	Ionomero de vidro Restaurador com fluor cor A2	DFL	26,80	804,00
39	30	CX	Microbrush com haste dobravel (tamanho regular)	KG	12,00	360,00
40	50	ROLO	Bobinas de papel para esterilização (rolos) 15x100 cm	Hospflex	63,90	3.195,00
41	20	ROLO	Bobinas de papel para esterilização (rolos) 20x100 cm	Hospflex	50,00	1.000,00
42	20	ROLO	Bobinas de papel para esterilização (rolos) 10x100 cm	Hospflex	33,98	679,60
43	40	KIT	Pacotes com 3 unidades de acido fosforico 37%	Maquira	6,00	240,00
44	50	CX	Caixas de agulhas gengivais descartaveis curtas	Procare	25,50	1.530,00

43	40	KIT	Pacotes com 3 unidades de acido fosforico 37%	Maquira	6,00	240,00
44	50	CX	Caixas de agulhas gengivais descartaveis curtas	Procare	25,50	1.530,00
45	20	CX	Caixas de agulhas gengivais descartaveis longas	Procare	28,75	575,00
46	300	CX	Luvas para proced mento tamanho M	Nugard	13,50	4.050,00
47	300	CX	Luvas para proced mento tamanho P	Nugard	16,50	4.950,00
48	150	CX	Luvas para proced mento tamanho PP	Nugard	10,00	1.500,00
49	100	CX	Luvas para proced mento tamanho G	Nugard	10,00	1.000,00
50	250	CX	Luvas cirurgicas estéril tamanho 8.5	New Hand	1,40	350,00
51	250	CX	Luvas cirurgicas estéril tamanho 7.5	New Hand	1,40	350,00
52	250	CX	Luvas cirurgicas estéril tamanho 6.5	New Hand	1,09	272,50
53	25	PCT	Pacotes de alginato para moldagem 410 grs	Dencri	14,00	350,00
54	20	CX	Caixas de tira de lixa acabamento e polimento de resina	TDV	9,40	188,00
55	10	KIT	Kits de pontas sortidas Enhance para acabamento de resina	Dentsply	75,00	750,00
56	30	PCTE	Pacotes de papel carbono com 12 folhas	Maquira	4,30	129,00
57	200	PCTE	Sugadores descartaveis com 40 unidades	SS Plus	4,18	836,00
58	10	UND	Pasta para polimento de resina composta	FGM	29,00	290,00
59	20	UND	Pasta profilatica	Maquira	5,80	116,00
60	5	KIT	Kits de discos soflex para acabamento de resina composta	3M	97,00	485,00
61	10	UND	Mandril para discos soflex	3M	8,00	80,00
62	250	PCTE	Pacotes de roletes de algodão	SS Plus	1,72	430,00
63	250	PCTE	Compressa de gaze hidrófila 8 camadas 5 dobras 13 fios 7,5 x 7,5 com 300 gramas - com registro no Ministério da Saúde	Bic Textil	14,70	3.675,00
64	350	PCTE	Compressa de gaze hidrófila 8 camadas 5 dobras 13 fios 7,5 x 7,5 com 200 gramas - com registro no Ministério da Saúde	Bic Textil	6,50	2.275,00

65	10	KIT	IRM - Material Restaurador Intermediário pó 38g - liquido 15 ml	Dentsply	94,00	940,00
66	10	KIT	Cimento de Hidroxido de calcio em pasta 13 gramas	Dentsply	38,00	380,00
67	1500	UND	Escovas dentais adulto com cabeça media e cerdas macias	Medfio	0,56	840,00
68	2000	UND	Escovas dentais infantil com cerdas macias	Medfio	0,54	1.080,00
69	800	UND	Gel dental sem fluor com 50 gramas	Colgate	1,20	960,00
70	800	UND	Gel dental com 500 ppm de fluor com 50 gramas	Colgate	1,20	960,00
71	100	UND	Taças de borrachas para profilaxia	Microdont	1,45	145,00
72	10	KIT	Jogos de limas Kerr primeira serie	Injecta	41,80	418,00
73	10	KIT	Jogos de limas Kerr segunda serie	Injecta	41,80	418,00
74	10	UND	Potes de dappen de vidro	Maquira	3,50	35,00
75	10	UND	Potes dappen de plastico	Maquira	3,45	34,50
76	20	KIT	Hidroxido de calcio para ferramenta cavidário PA	Dentsply	52,00	1.040,00
77	15	KIT	Kit 5 seringas de selante para fossulas e fissuras matizado	Dentsply	156,00	2.340,00
78	5	UND	Placas de vidro prespatulação Bloco grossa	Golgran	8,40	42,00
79	20	CX	Cimento Provisório 25 gr	Cavitec	18,50	370,00
80	10	UND	Pacotes de cunha de madeira	Pharmainox	9,50	95,00
81	50	UND	Anestésico tópico (Benzocaína)	DFL	7,20	360,00
82	5	UND	Frasco de digluconato de clorexidina à 2%	Maquira	12,80	76,80
83	2	UND	Frascos de Endo Ice	Maquira	28,80	57,60
84	2	UND	Canetas de alta rotação	Dentflex	447,00	894,00
85	2	UND	Micromotor	Dentflex	566,00	1.132,00
86	2	UND	Contra ângulo	Dentflex	463,00	926,00
			Total lote I			**83.700,00**

Item	Qtde	Unid.	Descrição	Marca	V. Unit	Valor Total
1	1	UND	Aparelho ultrassom jato de bicarbonato para profilaxia	Kondortech	1970,00	1.970,00
2	2	UND	Fotopolimerizador	Kondortech	384,00	1.768,00
3	10	UND	Espatula para resina composta tungster o anterior	Golgran	56,00	560,00
4	10	UND	Espatula para resina composta tungster o posterior	Golgran	56,00	560,00
5	5	UND	Espatulas numero 24	ABC	6,80	40,50
6	10	UND	Oculos de proteção com anti-embaçante	SS Plus	9,93	99,50
7	25	UND	Brocas para baixa rotação carbide 02	Microdont	8,00	200,00
8	25	UND	Brocas para baixa rotação carbide 04	Microdont	8,00	200,00
9	25	UND	Brocas para baixa rotação carbide 06	Microdont	8,00	200,00

10	10	UND	Tesoura reta pequena	ABC	14,80	148,00
11	2	UND	Estetoscópio e Esfigmomanômetro	Solidor	124,50	249,00
12	6	UND	Lixeiros odontologicos de Inox	Familta	54,50	327,00
13	5	UND	Alveolótomo	ABC	57,00	285,00
14	2	UND	Centrix	DFL	175,00	350,00
15	10	UND	Pontas para centrix c/ agulha	DFL	97,00	970,00
16	10	UND	Cabos de bisturi numero 3	ABC	8,00	80,00
17	10	UND	Calcador dical duplo angulado (ponta pequena)	ABC	4,80	48,00
18	6	UND	Cureta McCal 13/14	ABC	8,10	48,60
19	6	UND	Cureta McCal 17/18	ABC	8,10	48,60
20	6	UND	Cureta Gracey 1/2	ABC	8,10	48,60
21	6	UND	Cureta Gracey 17/18	ABC	8,10	48,60
22	6	UND	Pinça para Raiz superior	ABC	48,00	288,00
23	6	UND	Pinça para Raiz inferior	ABC	48,00	288,00
24	6	UND	Lima para osso (Cirurgica)	Golgran	26,00	156,00
25	15	UND	Seringa Carpule	Red Company	26,40	396,00
26	30	UND	ponta diamantada para alta rotação 1011	Microdont	5,80	174,00
27	30	UND	Ponta diamantada para para alta rotação 1012	Microdont	5,80	174,00
28	30	UND	Ponta diamantada para alta rotação 1014	Microdont	5,80	174,00
29	30	UND	Ponta diamantada para alta rotação 1015	Microdont	5,80	174,00
30	30	UND	Ponta diamantada para alta rotação 1012 HL	Microdont	5,90	177,00
31	30	UND	Ponta diamantada para alta rotação 2135F (cortada)	Microdont	5,80	174,00
32	30	UND	Ponta diamantada para alta rotação 2135FF (cortada)	Microdont	5,80	174,00
33	30	UND	Ponta diamantada para alta rotação 3195 F (cortada)	Microdont	5,80	174,00
34	30	UND	Ponta diamantada para alta rotação 3195FF (cortada)	Microdont	5,76	172,80
35	30	UND	Ponta diamantada para alta rotação 3168F	Microdont	5,50	165,00
36	30	UND	Ponta diamantada para alta rotação 3168FF	Microdont	5,50	165,00
37	30	UND	Ponta diamantada para alta rotação 3118F (cortada)	Microdont	5,50	165,00
38	30	UND	Ponta diamantada para alta rotação 3118FF (cortada)	Microdont	5,50	165,00
39	30	UND	Ponta diamantada para alta rotação 1112F	Microdont	5,50	165,00
40	30	UND	Ponta diamantada para alta rotação 2135	Microdont	5,50	165,00
41	30	UND	Ponta diamantada para alta rotação 1014 HL	Microdont	5,50	165,00
42	10	UND	Brocas cirurgicas tipo Zecrya	Microdont	35,00	350,00
43	10	UND	Brocas cirurgicas 712	Microdont	16,50	165,00
44	6	UND	Fórceps adulto número 150	ABC	40,00	240,00

45	6	UND	Fórceps adulto número 151	ABC	40,00	240,00
46	6	UND	Fórceps adulto número 01	ABC	40,00	240,00
47	6	UND	Fórceps adulto número 18R	ABC	40,00	240,00
48	6	UND	Fórceps adulto número 18L	ABC	40,00	240,00
49	6	UND	Descolador de periósteo	Duflex	18,00	108,00
50	6	UND	Fórceps adulto número 65 (para raiz residual)	ABC	40,00	240,00
51	6	UND	Fórceps adulto número 69	ABC	40,00	240,00
52	6	UND	Extrator reto apical	ABC	19,00	114,00
53	6	UND	Descolador de periósteo	Duflex	18,00	108,00
54	6	UND	Curetas de Lucas número 85	ABC	8,20	49,20
55	5	UND	Porta agulha tipo mayo hegar com vídia (pequeno)	ABC	250,00	1.250,00
56	120	UND	Espelhos odontológicos número 5	Pharmainox	3,00	360,00
57	60	UND	Cabos para espelhos odontologicos	Pharmainox	3,00	180,00
58	20	UND	Pinça clínica odontologica	ABC	7,00	140,00
60	20	UND	Sonda exploradora	ABC	5,50	110,00
61	4	UND	Regua flexopend ref. A 0096	Dentsply	98,00	392,00
62	20	UND	Papel carbono liquido 10 ml	Biodinamica	48,00	960,00
63	20	UND	Cureta de dentina (média)	ABC	8,50	170,00
64	10	UND	Estojo para esterilização em autoclave 18X06X3,5cm	Fami Ita	29,00	290,00
65	5	UND	Adaptador Universal para amalgamadores dosadores	Vigodent	15,00	75,00
66	5	UND	Estojo para esterilização MF450P	Fami Ita	38,00	190,00
67	30	CX	Sugador cirurgico com 20 unidades	Maquira	18,00	540,00
68	10	KIT	Pontas de silicone com 07 unidades	Vigodent	29,00	290,00
67	6	UND	Seringa de vidro de 5 ml com bico de metal	Roth	8,00	48,00
			Total lote 2			**19.650,00**

Item	Qtde	Unid.	Descrição	Marca	V. Unit	Valor Total
1	30	FRS	Frascos de digluconato de clorexidina 0,12% 500 ML	Vetnil	25,00	750,00
2	100	UND	Soro fisiológico 500 ML	Euroforma	3,85	385,00
3	200	UND	Soro fisiológico 250 ML	Euroforma	2,10	420,00
4	120	UND	Alcool 70% 1L	Mega	4,49	538,80
5	30	UND	Alcool gel 500 Gramas	Mega	4,50	135,00
6	40	UND	Frasco de 1L de detergente enzimatico	Keldrin	29,00	1.160,00
7	20	UND	Frasco de 1L agua oxigenada 10V	Vicpharma	3,80	76,00
8	35	UND	Galões de 5L de agua destilada para autoclave	Carthec	11,00	396,00
9	20	UND	Galões de sabonete liquido antiseptico	Rioquimica	37,00	740,20
10	30	CX	Fio de sutura de Nylon 5.0 agulha 2.0	Procare	33,85	1.015,50
11	30	CX	Fio de sutura de Nylon 4.0 agulha 2.0	Procare	33,85	1.015,50
12	40	PCTE	Pacotes de gorro descartavel	SS Plus	8,40	336,00
13	60	UND	Seringas com agulhas descartaveis 20ml	Descarpack	0,80	48,00
14	120	UND	Seringas com agulhas descartaveis 10ml	Descarpack	0,70	84,00
15	5	FRS	Anti-séptico Bucal a base gluconato de clorexidina 0,12% frasco de 1,5 litros	Colgate	22,00	110,00
16	150	UND	Seringas com agulhas descartaveis 3ml	Descarpack	0,60	90,00

CI1139639-E14

PREFEITURA MUNICIPAL DE ASSIS CHATEAUBRIAND
AVISO DE PRORROGAÇÃO DE ABERTURA
PREGÃO PRESENCIAL Nº. 084/2014

A Prefeitura Municipal de Assis Chateaubriand, Estado do Paraná, torna público, a nova data **DE ABERTURA DO PREGÃO PRESENCIAL nº. 084/2014, NO SISTEMA DE REGISTRO DE PREÇOS**, visando o registro de preços para futura e eventual **aquisição de Materiais de Copa e Cozinha para manutenção das Secretarias e Departamentos do Município de Assis Chateaubriand,** que ocorreria no dia 30 de Setembro de 2014, **passando para o dia 08 de Outubro de 2014 às 09:00 (nove) horas.**

Assis Chateaubriand, 24 de Setembro de 2014.

Adeide Baliero de Paula Souza
Coordenadora de Compras

CI1139634-14

Município de **Braganey**
A Estrela do Oeste do Paraná
Av. Arthur Pereira, 860 - Centro - Braganey/Pr - CEP 85.430-000 - Fone/Fax: (45) 3245-1235
E-mail: adm@p-braganey.pr.gov.br - CNPJ 78.121.902/0001-73

EDITAL DE CONVOCAÇÃO AUDIÊNCIA PÚBLICA

O Prefeito Municipal de Braganey, Estado do Paraná, Sr. JOSENEY VICENTE, no uso de suas atribuições, de conformidade com o Parágrafo Único do Artigo 48, da Lei Complementar nº101, de 04 de maio de 2000 faz saber a quem interessar possa, que fará realizar **AUDIÊNCIA PÚBLICA PARA APRESENTAÇÃO, DISCUSSÃO E APROVAÇÃO DA PROPOSTA ORÇAMENTÁRIA PARA O EXERCÍCIO DE 2015**, no seguinte local, data e horário

Local CAMARA MUNICIPAL
AV. ARTHUR PEREIRA, S/N - Centro
BRAGANEY – Paraná.
Data – 30 de Setembro de 2014.
Horário – 15:00 horas

Assim, todos ficam devidamente convocados para querendo, participem desta Audiência Pública

Braganey-Pr 23 de setembro de 2014.

JOSENEY VICENTE
Prefeito Municipal

CI1139635-E14

Câmara Municipal de Palotina

ESTADO DO PARANÁ
SEDE DO PODER LEGISLATIVO MUNICIPAL PREFEITO ALOISIO VALERIUS
Rua 21 de Abril, 718 - 2º Pavimento - Cx. Postal 224
Fone: (44) 3649-5946 - Fone/Fax: (44) 3649-5381 - CEP 85.950-000
e-mail: legislativo@[illegible].com.br CNPJ: 77.[illegible].874/0001-81

PORTARIA nº 033 de 22 de setembro de 2014

A Mesa Diretiva da Câmara Municipal de Palotina, Estado do Paraná, no uso das suas atribuições legais e, em especial, no disposto no art. 29, IX da Resolução n.º 001, de 19 de novembro de 2012,

RESOLVE:

Art. 1º Conceder 10 (dez) dias de férias, à partir de 01 de outubro de 2014, à servidora CRISTIANE ANTONIO DOMINGOS FAITA, Escriturária, relativo ao período aquisitivo de 01 de maio de 2013 à 30 de abril de 2014.

Art. 2º Esta Portaria entra em vigor na data de sua publicação.

CÂMARA MUNICIPAL DE PALOTINA

Eurico Fernandes Barbosa
Presidente

Natal Antônio Bonaldo
1º Secretário

Registre-se e Publique-se

CI1139642-E14

MUNICÍPIO DE CAPITÃO LEÔNIDAS MARQUES - PR

PORTARIA N.º [illegible]/2014 de 24.09.2014.

O Prefeito Municipal de Capitão Leônidas Marques, Estado do Paraná, no uso de suas atribuições legais, ***RESOLVE*** Homologar o resultado da licitação realizada na modalidade ***Pregão Presencial n.º 149/2014*** que teve como objeto a contratação de empresa especializada para efetuar o fornecimento, manutenção, recarga, colocação de selos, testes hidrostáticos dos cascos e substituição de peças conforme normas do INMETRO nos extintores de incêndio dos espaços públicos deste município por um período de até 12 (doze) meses, em atendimento a Secretaria Municipal de Administração. Considerando o Menor Preço Por Item, critério adotado para a classificação da proposta e após verificada a sua compatibilidade de acordo com as exigências constantes do edital e legislações aplicáveis, fica vencedora a empresa ***SIRLEI MARCIANO 881.[illegible] - ME*** de todos os itens [illegible] no valor total de R$ [illegible] [illegible], conforme Ata da Sessão Pública.

Gabinete do Prefeito Municipal de Capitão Leônidas Marques, Estado do Paraná, em 24 de setembro de 2014.
[illegible]
Prefeito Municipal

EXTRATO DE CONTRATO N.º [illegible]/2014.
REF: PREGÃO PRESENCIAL N.º 149/2014.
CONTRATANTE: MUNICÍPIO DE CAPITÃO LEÔNIDAS MARQUES - PR.
CONTRATADA: SIRLEI MARCIANO [illegible] – ME.
OBJETO: Contratação de empresa especializada para efetuar o fornecimento, manutenção, recarga, colocação de selos, testes hidrostáticos dos cascos e substituição de peças conforme normas do INMETRO nos extintores de incêndio dos espaços públicos deste município, em atendimento a Secretaria Municipal de Administração.
VALOR: R$ [illegible] ([illegible] e três mil novecentos e noventa e cinco reais), para o fornecimento integral do objeto.
DOTAÇÃO:

Un. Orç.	Ft.	Sub Ft.	Programa	Proj./Ativ.	Conta Despesa	Elemento Despesa	Natureza
10.01	04	122	0004	2017	00530	3.3.90.30.00.00	3.3.90.30.04.00.00
03.01	04	122	0004	2017	00590	3.3.90.39.00.00	3.3.90.39.45.00.00
06.02	15	452	0013	2047	01960	3.3.90.30.00.00	3.3.90.30.04.00.00
06.02	15	452	0013	2047	01990	3.3.90.39.00.00	3.3.90.39.45.00.00
07.01	20	606	0015	2067	02460	3.3.90.30.00.00	3.3.90.30.04.00.00
07.01	20	606	0015	2067	02500	3.3.90.39.00.00	3.3.90.39.45.00.00
08.02	12	361	0023	2098	03400	3.3.90.30.00.00	3.3.90.30.04.00.00
08.02	12	361	0023	2098	03450	3.3.90.39.00.00	3.3.90.39.45.00.00
09.01	27	812	0029	2110	04270	3.3.90.30.00.00	3.3.90.30.04.00.00
09.01	27	812	0029	2110	04300	3.3.90.39.00.00	3.3.90.39.45.00.00
09.02	13	392	0032	2120	04490	3.3.90.30.00.00	3.3.90.39.45.00.00
09.02	13	392	0032	2120	04510	3.3.90.39.00.00	3.3.90.39.45.00.00
11.01	08	244	0031	2123	04950	3.3.90.39.00.00	3.3.90.39.45.00.00
13.01	10	301	0037	2157	05990	3.3.90.30.00.00	3.3.90.30.04.00.00
13.01	10	301	0037	2157	05950	3.3.90.39.00.00	3.3.90.39.45.00.00

VIGÊNCIA: Até 12 (doze) meses a partir desta data.

Capitão Leônidas Marques, Estado do Paraná, em 24 de setembro de 2014.
[illegible]
Prefeito Municipal

CI1139640-E14

ESTADO DO PARANÁ
MUNICÍPIO DE SÃO MIGUEL DO IGUAÇU

TERMO DE ADJUDICAÇÃO DE PROCESSO LICITATÓRIO

Eu FABIO AMBONI, Pregoeiro designado pela Portaria nº [illegible]/2014, datada de 04 fevereiro de 2014, no uso da prerrogativa conferida no inciso XX do Artigo 4 da Lei Federal nº 10.520, datada de 17 de julho de 2002.
Considerando a declaração do(s) proponente(s) inexistência de interposição de recursos por parte dos proponentes, resolve ADJUDICAR a presente Licitação nestes termos:

a) Processo Nº:	126/2014
b) Licitação Nº:	97/2014
c) Modalidade:	Pregão
d) Data Adjudicação:	24/09/2014
e) Objeto da Licitação:	Contratação de empresa especializada em fornecimento de pneus para atender a frota de veículos, motos, caminhões, ônibus e máquinas pesadas para atender principalmente a [illegible] de [illegible], mas [illegible] atendendo veículos à disposição de outras secretarias

Fornecedor: MODELO PNEUS LTDA - CNPJ/CPF: 94.510.082/0001-26 - LOTE I

Item	Descrição	Quant.	Valor Unit.	Valor. Total
2	PNEU [illegible] 20 RADIAL BORRACHUDO 16 LONAS PRIMEIRA LINHA HOMOLOGADO INMETRO	8	R$ [illegible]	R$ [illegible]
14	PNEU 175 X 70 X R13 RADIAL PRIMEIRA LINHA HOMOLOGADO INMETRO	8	R$ [illegible]	R$ [illegible]
15	PNEU 175 X 70 X R14 RADIAL PRIMEIRA LINHA HOMOLOGADO INMETRO	8	R$ 164,[illegible]	R$ [illegible]
17	PNEU 205 X 55 X R16 PRIMEIRA LINHA HOMOLOGADO INMETRO	4	R$ [illegible]	R$ [illegible]
	VALOR TOTAL DO FORNECEDOR R$			12.97[illegible],20

Fornecedor: JOACABA PNEUS LTDA - CNPJ/CPF: 84.587.245/0005-80 - LOTE I

Item	Descrição	Quant.	Valor Unit.	Valor. Total
[illegible]	PNEU [illegible] RADIAL LISO 16 LONAS 1ª LINHA HOMOLOGADO INMETRO	8	R$ 960,00	R$ 7.680,00
7	CÂMARA DE AR [illegible] 1ª LINHA HOMOLOGADO INMETRO	20	R$ 72,00	R$ 1.440,00
8	CÂMARA DE AR [illegible] 1ª LINHA HOMOLOGADO INMETRO	10	R$ 104,00	R$ 1.040,00
9	CÂMARA DE AR R14 PRIMEIRA LINHA HOMOLOGADO INMETRO	20	R$ 20,00	R$ 400,00
10	CÂMARA DE AR 750x16, BICO LONGO PRIMEIRA LINHA HOMOLOGADO INMETRO	10	R$ 39,00	R$ 390,00
11	CÂMARA DE AR 17.5/25 PRIMEIRA LINHA HOMOLOGADO INMETRO	10	R$ 189,00	R$ 1.890,00
12	CÂMARA DE AR 12.5/80/18, 1ª LINHA HOMOLOGADO INMETRO	10	R$ 78,00	R$ 780,00
13	PROTETOR DE AR 1000X20 1ª LINHA HOMOLOGADO INMETRO	20	R$ 20,00	R$ 400,00
16	PNEU 185 X 70 X R14 RADIAL PRIMEIRA LINHA HOMOLOGADO INMETRO	12	R$ 187,00	R$ 2.244,00
18	PNEUS 205 75 R16 RADIAL PRIMEIRA LINHA HOMOLOGADO INMETRO	20	R$ 295,00	R$ 5.900,00
19	PNEUS 215 X 75 X R17,5 LISOS, RADIAL PRIMEIRA LINHA, HOMOLOGADO INMETRO	40	R$ 675,00	R$ 27.000,00

VALOR TOTAL FORNECEDOR R$ 47.464,00
VALOR TOTAL DA LICITAÇÃO R$ 60.435,20

Prefeitura Municipal São Miguel do Iguaçu 24 de setembro de 2014. FABIO AMBONI - Pregoeiro

CI1139641-E14

MUNICÍPIO DE **Braganey**
A Estrela do Oeste do Paraná
Estado do Paraná
Av. Arthur Pereira, 860 - Centro - Braganey/Pr - CEP 85.430-000 - Fone/Fax: (45) 3245-1235
E-mail: adm@p-braganey.pr.gov.br - CNPJ-MF 78.121.902/0001-73

EXTRATO DE CONTRATO

Contrato n.º:	312/2014 - ID 3886
Contratante:	Município de Braganey
Contratado.	Leandro Jacob Mottler - Me
Objeto:	Contratação de Empresa Especializada para aquisição de materiais para montagem de brinquedoteca para atender os Programas da Secretaria de Assistência Social de Braganey/Pr.
Valor Total.	R$ 7.325,50(sete mil trezentos e vinte cinco mil e cinquenta centavos)
Vigência	22/09/2014 a 31/12/2014
Data da Assinatura.	22/09/2014

CI1139632-E14

Fundo de Previdencia de Catanduvas-PR
Relatório Resumido da Execução Orçamentária
Balanço Orçamentário
Orçamentos Fiscal e da Seguridade Social
Janeiro a Agosto 2014/Bimestre Julho-Agosto

RREO - ANEXO I(LRF, Art.52, inciso I, alíneas "a" e "b" do inciso II e §1º) R$ 1,00

RECEITAS	PREVISÃO INICIAL	PREVISÃO ATUALIZADA (a)	RECEITAS REALIZADAS No Bimestre (b)	% (b/a)	Até o Bimestre (c)	% (c/a)	SALDO (a-c)
RECEITAS (EXCETO INTRA-ORÇAMENTÁRIAS)(I)	726.300,00	726.300,00	345.692,12	47,60	1.124.572,49	154,84	-398.272,49
RECEITAS CORRENTES	726.300,00	726.300,00	345.692,12	47,60	1.124.572,49	154,84	-398.272,49
RECEITAS DE CONTRIBUIÇÕES	344.950,00	344.950,00	94.217,01	27,31	367.992,68	106,68	-23.042,68
CONTRIBUIÇÕES SOCIAIS	344.950,00	344.950,00	94.217,01	27,31	367.992,68	106,68	-23.042,68
RECEITA PATRIMONIAL	379.000,00	379.000,00	251.475,11	66,35	756.579,81	199,63	-377.579,81
RECEITAS DE VALORES MOBILIÁRIOS	379.000,00	379.000,00	251.475,11	66,35	756.579,81	199,63	-377.579,81
OUTRAS RECEITAS CORRENTES	2.350,00	2.350,00	-	-	-	-	2.350,00
MULTAS E JUROS DE MORA	2.350,00	2.350,00	-	-	-	-	2.350,00
RECEITAS (INTRA-ORÇAMENTÁRIAS)(II)	494.050,00	494.050,00	100.529,82	20,35	415.868,70	84,18	78.181,30
SUBTOTAL DAS RECEITAS(III)=(I+II)	1.220.350,00	1.220.350,00	446.221,94	36,57	1.540.441,19	126,23	-320.091,19
OPERAÇÕES DE CRÉDITO-REFINANCIAMENTO(IV)	-	-	-	-	-	-	-
Operações de Crédito Internas	-	-	-	-	-	-	-
Mobiliária	-	-	-	-	-	-	-
Contratual	-	-	-	-	-	-	-
Operações de Crédito Externas	-	-	-	-	-	-	-
Mobiliária	-	-	-	-	-	-	-
Contratual	-	-	-	-	-	-	-
SUBTOTAL COM REFINANCIAMENTO(V)=(III+IV)	1.220.350,00	1.220.350,00	446.221,94	36,57	1.540.441,19	126,23	-320.091,19
DÉFICIT(VI)	-	-	-	-	-	-	-
TOTAL(VII)=(V+VI)	1.220.350,00	1.220.350,00	446.221,94	36,57	1.540.441,19	126,23	-320.091,19
SALDOS DE EXERCÍCIOS ANTERIORES	-	-	-	-	-	-	-
(UTILIZADOS PARA CRÉDITOS ADICIONAIS)							
Superávit Financeiro	-	-	-	-	-	-	-
Reabertura de Créditos Adicionais	-	-	-	-	-	-	-

RREO - ANEXO I(LRF, Art.52, inciso I, alíneas "a" e "b" do inciso II e §1º) R$ 1,00

DESPESAS	DOTAÇÃO INICIAL (d)	CRÉDITOS ADICIONAIS (e)	DOTAÇÃO ATUALIZADA (f)=(d+e)	DESPESAS EMPENHADAS No Bimestre	Até o Bimestre	DESPESAS LIQUIDADAS No Bimestre	Até o Bimestre (g)	% (g/f)	SALDO (f-g)
DESPESAS (EXCETO INTRA-ORÇAMENTÁRIAS)(VIII)	1.220.350,00	-	1.220.350,00	227.814,95	844.029,55	227.814,95	844.029,55	69,16	376.320,45
DESPESAS CORRENTES	1.096.500,00	-	1.096.500,00	227.814,95	844.029,55	227.814,95	844.029,55	76,97	252.470,45
PESSOAL E ENCARGOS SOCIAIS	808.500,00	-	808.500,00	168.688,10	629.293,29	168.688,10	629.293,29	77,83	179.206,71
OUTRAS DESPESAS CORRENTES	288.000,00	-	288.000,00	59.126,85	214.736,26	59.126,85	214.736,26	74,56	73.263,74
RESERVA DE CONTINGÊNCIA	123.850,00	-	123.850,00	-	-	-	-	-	123.850,00
DESPESAS (INTRA-ORÇAMENTÁRIAS)(IX)	-	-	-	-	-	-	-	-	-
SUBTOTAL DAS DESPESAS(X)=(VIII+IX)	1.220.350,00	-	1.220.350,00	227.814,95	844.029,55	227.814,95	844.029,55	69,16	376.320,45
AMORTIZAÇÃO DA DÍVIDA/REFINANCIAMENTO(XI)	-	-	-	-	-	-	-	-	-
Amortização da Dívida Interna	-	-	-	-	-	-	-	-	-
Dívida Mobiliária	-	-	-	-	-	-	-	-	-
Outras Dívidas	-	-	-	-	-	-	-	-	-
Amortização da Dívida Externa	-	-	-	-	-	-	-	-	-
Dívida Mobiliária	-	-	-	-	-	-	-	-	-
Outras Dívidas	-	-	-	-	-	-	-	-	-
SUBTOTAL C/ REFINANCIAMENTO(XII)=(X+XI)	1.220.350,00	-	1.220.350,00	227.814,95	844.029,55	227.814,95	844.029,55	69,16	376.320,45
SUPERÁVIT(XIII)	-	-	-	-	-	-	696.411,64	-	-
TOTAL(XIV)=(XII+XIII)	1.220.350,00	-	1.220.350,00	227.814,95	844.029,55	227.814,95	1.540.441,19	126,23	376.320,45

FONTE: PRONIM RF - Responsabilidade Fiscal, 23/Set/2014, 14h e 19m.

Edilson Malavski
Controlador Interno

MUNICÍPIO DE CATANDUVAS/PR
Ivete Goreti de Col de Oliveira
Responsável/Finanças
Portaria 001/2013

CATANDUVAS - PREV
Eliziane Blem da Silva
Superintendente
Decreto 029/2012

PREFEITURA MUN. CATANDUVAS
SILVIO FARIAS
Contador CRC PR-051048/O-0

CI1139636-E14

CISOP – CONSÓRCIO INTERMUNICIPAL DE SAÚDE DO OESTE DO PARANÁ

Rua da Bandeira, 1551 - esquina com Dom Pedro II - Centro
FONE (0xx45) 3220-4950 - FAX (0xx45) 3225-3670
CEP 85812-270 - CASCAVEL - PARANÁ
CNPJ: 00.944.573/0001-08 - Inscr. Est. - ISENTA

2º QUADRIMESTRE DE 2014 - RELATÓRIO QUADRIMESTRAL

SUMÁRIO

ITEM	DESCRIÇÃO	PÁG.
1	INTRODUÇÃO	
2	CONSUS - CONVÊNIO [illegible] 2012 CONTROLE DEPÓSITO	
3	CONTROLE DA RECEITA SUS ANO 2014 - CONTRATO Nº [illegible]	
4	RELATÓRIO DA COMPOSIÇÃO DA MENSALIDADE DO CISOP 2º QUADRIMESTRE DE 2014	
5	RESUMO DAS PRINCIPAIS DESPESAS E DESEMBOLSAMENTOS DO 2º QUADRIMESTRE	
6	REDE FÍSICA DE SERVIÇOS PÚBLICOS DE SAÚDE – PRÓPRIOS E PRIVADOS CONTRATADOS	
6.1	SERVIÇOS PRÓPRIOS	
7	PRODUÇÃO MÉDICA ESPECIALIZADA	
8	SERVIÇOS EXAMES COMPLEMENTARES	
8.1	SERVIÇOS DE LABORATÓRIO	
	SERVIÇOS DE RX	
	SERVIÇOS ATENDIMENTO DE ELETROENCEFALOGRAFIA E ELETROCARDIOGRAFIA	
	SERVIÇOS ATENDIMENTO RET. CONVÊNIO [illegible] CONSUS	
	SERVIÇOS ATENDIMENTO NO CEDIP	
	SERVIÇOS ATENDIMENTO NO SAE	
	SERVIÇOS ATENDIMENTO NO LABORATÓRIO CENTRAL - HIV	
	SERVIÇOS ATENDIMENTO NO NÚCLEO DOS OSTOMIZADOS	
	SERVIÇO DE ATENDIMENTO AMBULATÓRIO DA GESTAÇÃO DE ALTO RISCO	
	DIRETRIZ 1 - FORTALECIMENTO DO DESENVOLVIMENTO REGIONAL NA ATENÇÃO À SAÚDE (CONSUS)	
	DIRETRIZ 2 - REESTRUTURAÇÃO DOS SERVIÇOS PRÓPRIOS DO CISOP	
	DIRETRIZ 3 - REESTRUTURAÇÃO DOS SISTEMAS DE CONSULTAS PRONTUÁRIO ELETRÔNICO	

1. INTRODUÇÃO

A Lei Complementar Federal nº141, de 13/01/2012, regulamenta a Emenda Constitucional 29 e, em seu Capítulo IV, (da transparência, visibilidade, fiscalização, avaliação e controle), Seção III (da prestação de Contas) artigos 36 e 41 estabelece que:

O gestor do SUS em cada ente da Federação elaborará Relatório detalhado referente ao quadrimestre anterior, o qual conterá, no mínimo, as seguintes informações:

I – Montante e fonte de recursos aplicados no período

II – Auditorias realizadas ou em fase de execução no período e suas recomendações e determinações

III – Oferta e Produção de serviços públicos na rede assistencial própria, contratada e conveniada.

Art. 41 - Os Conselhos de Saúde, no âmbito de suas atribuições, avaliarão a cada quadrimestre o relatório consolidado do resultado da execução orçamentária e financeira no âmbito da saúde e o relatório do gestor da saúde sobre a repercussão da execução desta lei complementar nas condições de saúde e na qualidade dos serviços de saúde das populações respectivas e encaminhará ao chefe do poder executivo respectivo ente da federação as indicações para que sejam adotadas as medidas corretivas necessárias.

O CONSÓRCIO INTERMUNICIPAL DE SAÚDE DO OESTE DO PARANÁ, CISOP, apresenta o Relatório Quadrimestral de Prestação de contas referente ao **2º QUADRIMESTRE de 2014**, seguindo as diretrizes da presente lei.

Ressalta-se que neste Relatório os dados de produção referentes ao 2º Quadrimestre 2014 (MAIO, JUNHO, JULHO E AGOSTO) são preliminares sujeitos à alteração.

DEMONSTRATIVO DO MONTANTE E FONTE DE RECURSOS

2 CONSUS - CONVÊNIO [illegible]/2012 - CONTROLE DEPÓSITO

DATA DA ASSINATURA DO CONVÊNIO: DIA 05.07.2012

VALIDADE DO CONVÊNIO: 2 ANOS-24 MESES VALOR MÊS - R$ 46.000,00

VALOR TOTAL DO CONVÊNIO R$ 1.104.000,00 VALIDADE DO CONVÊNIO PARA AQUISIÇÃO DE EQUIPAMENTOS
NO DIA 05.07.2014 FOI FEITO ADITIVO COM VIGÊNCIA ATÉ 05.10.2014 VALOR DE R$ [illegible]

DATA DO DEPÓSITO	VALOR EM R$	REFERENTE AO MÊS DE	ACUMULADO
13.07.2012	46.000,00	JULHO 2012	46.000,00
29.11.2012	46.000,00	AGOSTO 2012	92.000,00
29.11.2012	46.000,00	SETEMBRO 2012	138.000,00
20.11.2012	46.000,00	OUTUBRO 2012	184.000,00
20.11.2012	46.000,00	NOVEMBRO 2012	230.000,00
18.12.2012	46.000,00	DEZEMBRO 2012	276.000,00
06.02.2013	46.000,00	JANEIRO 2013	322.000,00
06.04.2013	46.000,00	FEVEREIRO 2013	368.000,00
08.04.2013	46.000,00	MARÇO 2013	414.000,00
10.06.2013	46.000,00	ABRIL 2013	460.000,00
14.06.2013	46.000,00	MAIO 2013	506.000,00
14.08.2013	37.566,67	JUNHO 2013	543.566,67
14.08.2013	37.566,67	JULHO 2013	581.133,34
14.10.2013	37.566,67	AGOSTO 2013	618.700,01
14.10.2013	37.566,67	SETEMBRO 2013	656.266,68
21.02.2014	37.566,67	OUTUBRO 2013	693.833,35
21.02.2014	37.566,67	NOVEMBRO 2013	731.400,02
21.03.2014	42.700,00	DEZEMBRO 2013	[illegible]
07.04.2014	42.700,00	JANEIRO 2014	[illegible]
07.04.2014	42.700,00	FEVEREIRO 2014	[illegible]
07.08.2014	[illegible]	MARÇO 2014	[illegible]

3 CONTROLE DA RECEITA SUS ANO 2014 - CONTRATO Nº [illegible]

PROCESSO [illegible] ASSINADO EM [illegible]
TETO SUS VALOR/MÊS = 215.282,92

FATURA REF. MÊS	DATA DEPÓSITO	TETO MENSAL	RECEITA PARCIAL	RECEITA PARCIAL/SUS	RECEITA PARCIAL/SUS	RECEITA TOTAL/MÊS	DIFERENÇA TETO E FATURA
DEZEMBRO 2013	07.05.2014	215.058,25	144.234,33	21.702,90	15.483,77	181.420,10	-34.999,10
JANEIRO 2014	11.05.2014	215.058,25	155.710,21	23.476,70	1.651,03	182.785,31	-22.272,49
FEVEREIRO 2014	01.04.2014	215.058,25	175.204,47	29.287,50	7.491,15	212.192,89	-2.866,48
MARÇO 2014	05.05.2014	215.058,25	162.598,12	29.420,90	1.837,94	193.878,05	-21.182,14
ABRIL 2014	29.05.2014	215.285,92	151.572,25	73.089,19	29.797,90	254.468,34	[illegible]
MAIO 2014	30.06.2014	215.282,92	183.264,62	31.399,90	1.051,03	214.573,59	[illegible]
JUNHO 2014	30.07.2014	215.282,92	174.525,94	35.715,50	9.450,63	214.524,97	[illegible]
JULHO 2014	29.08.2014	215.282,92	184.432,30	30.975,30	1.770,62	214.158,84	-1.115,89

4 MENSALIDADE DOS CONSORCIADOS REFERENTE AO 2º QUADRIMESTRE 2014

COMPOSIÇÃO DA MENSALIDADE DO MUNICÍPIO	2º QUADRIMESTRE MAIO	2014 JUNHO	JULHO	AGOSTO	SOMATÓRIO DO 2º QUADRIM.	MÉDIA MÊS
ANAHY	5.085,11	15.321,31	10.733,12	15.088,60	51.080,54	12.770,09
BOA VISTA DA APARECIDA	17.086,84	16.229,27	15.492,84	19.678,24	74.456,29	18.616,32
BRAGANEY	17.758,95	22.465,87	18.116,15	19.628,03	77.960,48	19.490,12
CAFELÂNDIA	38.333,61	36.068,11	37.629,45	35.188,34	146.908,61	36.727,15
CAMPO BONITO	29.814,37	25.397,08	25.415,55	27.467,84	102.264,20	25.566,05
CAPITÃO LEÔNIDAS MARQUES	53.514,53	52.266,25	51.385,43	51.605,57	206.602,54	51.725,39
CASCAVEL	374.745,57	394.310,86	379.903,47	396.373,06	1.544.349,93	386.082,44
CATANDUVAS	18.773,57	17.718,74	19.380,57	15.960,70	73.258,48	18.391,12
CÉU AZUL	25.754,69	26.513,36	20.985,36	21.554,63	94.712,43	23.931,35
CORBÉLIA	33.839,81	35.620,51	30.779,03	25.475,75	122.721,72	31.330,87
DIAMANTE DO SUL	12.793,60	13.718,50	11.240,41	12.844,55	50.596,96	12.524,95
ESPIGÃO ALTO DO IGUAÇU	10.998,09	16.966,82	13.121,97	15.104,25	56.507,70	13.876,93
FORMOSA DO OESTE	35.970,44	33.714,53	28.565,15	32.800,67	130.043,90	32.511,00
GUARANIAÇU	64.213,95	46.825,64	51.791,31	48.066,55	210.712,46	53.160,12
IBEMA	7.834,12	8.374,50	8.630,96	10.256,94	35.598,04	8.932,61
IGUATU	15.730,54	15.551,17	15.547,33	19.045,20	66.318,50	16.579,61
IRACEMA DO OESTE	10.958,48	14.609,75	10.507,40	11.875,76	47.950,85	11.988,10
JESUÍTAS	25.912,52	28.410,55	25.125,53	25.484,46	105.543,56	26.135,84
LINDOESTE	11.293,56	13.076,26	10.703,49	14.173,00	49.246,02	12.321,71
NOVA AURORA	19.714,27	22.350,42	19.225,21	20.772,06	82.064,02	20.516,00
OURO VERDE DO OESTE	37.413,56	38.121,01	38.223,73	39.047,90	154.106,10	38.576,68
SANTA LÚCIA	14.488,53	15.658,01	12.217,57	15.980,57	58.645,65	14.661,75
SANTA TEREZA DO OESTE	22.981,69	27.154,83	28.838,37	28.024,23	104.565,29	26.141,32
TRÊS BARRAS DO PARANÁ	18.192,12	15.996,27	17.571,13	20.012,06	72.768,14	18.130,57
VERA CRUZ DO OESTE	20.481,15	16.153,75	21.294,65	23.995,50	83.618,66	20.904,72
	942.055,46	967.569,75	911.516,93	976.298,77	3.797.418,91	949.354,70

5 RESUMO DAS PRINCIPAIS DESPESAS E DESEMBOLSAMENTOS DO 2º QUADRIMESTRE

DESPESAS EM VALORES REAIS DO 2º QUADRIMESTRE 2014				100%	5.595.202,42
DESPESAS CORRENTES - FONTE 0	RÚBRICA	PERCENTUAL 44,73 %			
PESSOAL E ENCARGOS SOCIAIS	3.1.90.00.00.00			0,00	0,00
OBRIGAÇÕES PATRONAIS	3.1.90.13.00.00			2,41 %	135.300,45
MATERIAL DE CONSUMO	3.3.90.30.00.00			6,54 %	367.105,17
OUTROS SERV TERC. P. FÍSICA	3.3.90.36.00.00			0,48 %	26.579,57
OBRIG TRIB E CONTRIBUTIVAS	3.3.90.47.00.00			0,01 %	212,20
OUTROS SERV TERC. P. JURÍDICA	3.3.90.39.00.00			34,99 %	1.[illegible]
EQUIPAMENTOS E MATERIAL PERMANENTE	4.4.90.52.00.00			1,15 %	64.330,90
SENTENÇAS JUDICIAIS	3.3.90.91.00.00			2,53	140.000,00
			TOTAL FONTE 0	44,73 %	2.[illegible]

FONTE 1000 - RECURSOS DE CONTRATO DE RATEIO DESTINADOS A PESSOAL E ENC	RÚBRICA DESPESAS CORRENTES	PERCENTUAL [illegible] %	TOTAL NO QUADRIMESTRE		596.194,43
VENCIMENTOS E VANT. FIXAS PESSOAL	3.1.90.11.00.00			9,86 %	551.462,07
OBRIGAÇÕES PATRONAIS INSS E OUTROS	3.1.90.13.00.00			0,00 %	0,00
OUTROS SERV DE TERCEIROS - P. JURÍDICA	3.3.90.39.00.00			0,03 %	1.642,35
		TOTAL FONTE 1000		9,86 %	[illegible]

FONTE 1002 - RECURSOS DE CONTRATO DE RATEIO DESTINADOS A OUTRAS DESP. CORR.	RÚBRICA DESPESAS CORRENTES	PERCENTUAL 43,51 %		46 %	
MATERIAL DE CONSUMO	3.3.90.30.00.00			0,32 %	17.968,50
OUTROS SERV DE TERCEIROS-P. JURÍDICA	3.3.90.39.00.00			43,29 %	2.398.777,34
		TOTAL FONTE 1002		43,51 %	2.413.745,84
FONTE 214 - RECURSOS DO CONSUS-CONVÊNIO [illegible]/2012		1,98 %			
OUTROS SERV DE TERCEIROS-P. JURÍDICA	3.3.90.39.00.00			1,98 %	109.382,50
EQUIPAMENTOS E MATERIAL PERMANENTE	4.4.90.52.00.00				0,00
		TOTAL FONTE 214		1,98 %	109.382,50
		Somatório TOTAL e Percentual Fontes		100,00 %	5.595.202,42

Obs: os valores apresentados até então são preliminares sujeitos à alteração.

6 - REDE FÍSICA DE SERVIÇOS PÚBLICOS DE SAÚDE – PRÓPRIOS E PRIVADOS CONTRATADOS

6.1 SERVIÇOS PRÓPRIOS

O CISOP possui atualmente 73 Consultórios Médicos Ambulatoriais instalados no CRE - Centro Regional de Especialidades para atendimento aos 25 Municípios Consorciados.

São ofertadas pelo quadro próprio 31 Especialidades Médicas, cujas consultas são distribuídas proporcionalmente de acordo com índice percentual de participação de cada Município, tendo sido levado como base a população de cada Município.

ESPECIALIDADE	MAIO	JUNHO	JULHO	AGOSTO	TOTAL PARCIAL	TOTAL POR ESPECIALIDADE	TOTAL POR PROCEDIMENTOS
ANGIOLOGIA	85	62	76	68	312		
ANGIOLOGIA	22	28	44	34	128	490	
ANGIOLOGIA PROCEDIMENTO	7	15	12	17	50		
ANGIOLOGIA [illegible]	34	53	55	39	151		349
CARDIOLOGIA	390	384	416	176	1172		
CARDIOLOGIA	22	65	32	86	215		
CARDIOLOGIA	101	119	117	131	474		
CARDIOLOGIA	92	118	125	[illegible]	444		
CARDIOLOGIA	176	156	206	130	668		
CARDIOLOGIA	88	117	123	132	460	3441	
CARDIOLOGIA LAUDOS	87	553	C	353	[illegible]		
CARDIOLOGIA LAUDOS	20	65	59	58	212		2172
CARDIOVASCULAR	13	8	12	12	45	45	
CIRURGIA GERAL	214		232	290	736		
CIRURGIA GERAL	326	334	377	330	1367		
CIRURGIA GERAL	211	220	209	194	841		
CIRURGIA GERAL	58	38	55	55	210		
CIRURGIA GERAL	43	24	51	34	152		
CIRURGIA GERAL	48	52	88	66	255	3661	
CIRURGIA GERAL PROCEDIMENTOS	0	1	0	0	1		1
CIRURGIA PEDIÁTRICA	79	54	55	53	218	219	
CIRURGIA PLÁSTICA	123	118	125	117	482		
CIRURGIA PLÁSTICA	51	74	76	67	258		
CIRURGIA PLÁSTICA	16	14	27	24	83	854	
CIRURGIA PLÁSTICA PROCEDIMENTOS	153	187	208	135	674		
CIRURGIA PLÁSTICA PROCEDIMENTOS	47	153	188	136	524		
CIRURGIA PLÁSTICA PROCEDIMENTOS	35	3	32	24	94		1292
CIRURGIA TORÁCICA	174	108	112	118	468	466	
CIRURGIA VASCULAR	14	37	37	24	112	112	
DERMATOLOGIA	356	373	306	288	1242		
DERMATOLOGIA	54	61	27	22	164		
DERMATOLOGIA	304	257	258	155	974		
DERMATOLOGIA	147	108	115	112	481		
DERMATOLOGIA	74	24	26	22	85	2968	
DERMATO PROCEDIMENTOS	276	188	175	182	[illegible]		
DERMATO PROCEDIMENTOS	1	2	2	2	7		
DERMATO PROCEDIMENTOS	29	55	38	28	150		
DERMATO PROCEDIMENTOS	20	15	14	23	73		
DERMATO PROCEDIMENTOS	13	5	9	12	39		1094
ENDOCRINOLOGIA	5	115	85	0	201		
ENDOCRINOLOGIA	98	100	89	100	392		
ENDOCRINOLOGIA	29	51	0	0	85		
ENDOCRINOLOGIA	180	147	123	175	620	1233	
FONOAUDIOLOGO	0	0	144	166	310	310	
GASTROENTEROLOGIA	60	53	66	51	230	230	
GINECOLOGIA-GESTAÇÃO ALTO RIS	132	139	150	121	54[illegible]		
GINECOLOGIA-OBSTETRÍCIA	81	80	150	60	372	924	
GINECOLOGIA-PROCEDIMENTOS	65	87	129	145	426		495
INFECTOLOGIA	121	103	97	0	313		
INFECTOLOGIA	86	0	0	0	86	414	
NEUROLOGIA	80	65	55	43	263		
NEUROLOGIA	42	37	44	15	138		
NEUROLOGIA	68	133	155	120	487		
NEUROLOGIA	448	424	427	506	1803		
NEUROLOGIA	270	211	330	202	843		
NEUROLOGIA	0	24	19	22	65	3594	
NEFROLOGISTA	139	173	188	130	630	630	
ORTOPEDIA	140	114	147	111	512		
ORTOPEDIA	88	79	88	121	385		
ORTOPEDIA	140	121	190	149	510		
ORTOPEDIA	102	112	112	76	402		
ORTOPEDIA	91	119	127	[illegible]	342		
ORTOPEDIA	101	77	75	129	382		
ORTOPEDIA	635	616	661	754	2666		
ORTOPEDIA	304	294	151	250	1005	6008	
OTORRINO	206	264	0	[illegible]	[illegible]		
OTORRINO	269	345	317	290	1221		
OTORRINO	290	292	303	321	1200	2967	
OTORRINO PROCEDIMENTOS	5	1	1	4	16		
OTORRINO PROCEDIMENTOS	120	134	114	89	457		495
PEDIATRA	5	0	51	34	85	85	
PNEUMOLOGIA	490	405	450	415	1520	1520	
PROCTOLOGIA	91	59	80	51	320	320	
PROCTOLOGIA PROCEDIMENTOS	3	0	2	6	11		11
PSIQUIATRIA	153	162	111	142	564		
PSIQUIATRIA	303	277	118	42	817	1384	
REUMATOLOGIA	58	51	41	59	209		
REUMATOLOGIA	85	65	100	166	464	673	
UROLOGIA	70	61	98	42	292		
UROLOGIA	240	231	281	197	849		
UROLOGIA	135	140	54	176	501		
UROLOGIA	55	78	0	0	126		
UROLOGIA	32	33	35	8	108	2024	
						38117	6724

TOTAL DE CONSULTAS MÉDICAS REALIZADAS NO QUADRIMESTRE	38117
MÉDIA CONSULTAS MÉDICAS REALIZADAS/MÊS	9779
TOTAL PROCEDIMENTOS MÉDICOS REALIZADOS NO QUADRIMESTRE	6724
MÉDIA PROCEDIMENTOS REALIZADOS/MÊS	[illegible]

8 RELATÓRIO DOS EXAMES REALIZADOS NO 2º QUADRIMESTRE DE 2014

NOME DO PRESTADOR	MAIO	JUNHO	JULHO	AGOSTO
BARBACELI E BRAGA		6	37	29
BARREIRA E BESSA MATRIZ				
BRITO SERV DOS MÉDICOS LTDA [illegible]	8	8	5	11
CEDIMAGEM	21	20	30	15
CENTRO DE ECOGRAFIA CASCAVEL ECO CENTER	1			
CENTRO DE IMAGEM DR. LEONEL	154	149	192	274
CETOVEL	45	60	46	32
CISOP - EXAMES	56	142	135	120
CTI SERVIÇO DE RADIOLOGIA LTDA	587	[illegible]	830	1077
CLÍNICA BEM ESTAR PARANÁ DR. DAEL	27	46	55	50
CLÍNICA CORPORALLE - L R PEDRO PINTO	400	440	640	410
CLÍNICA DE OLHOS DR ROMEU TOLENTINO	57	74	52	135
CLÍNICA DE OLHOS DR. FRANCISCO JOSÉ	2	4		
CLÍNICA DR. JULIO MIRANDA	34	35	35	76
CLÍNICA ORTHO - ORTOPEDIA E TRAUMATOLOGIA	18	20	9	4
CLÍNICA SCHWARTZ - ENDOGASTRO	208	473	545	536
CLINIFISIO		20	34	
CLINIGASTRO LTDA	49	55	21	75
COLETA DE SANGUE		10		
DIAGNOSE CLÍNICA DE IMAGEM		6		2
DR. CLAUDIO - [illegible]	149	125	145	150
DR. EDUARDO DE DAVID CISOP	24	00	45	45
DR. EMERSON - CLÍNICA RESPIRAR CISOP			107	172
DR. GUSTAVO [illegible]			31	
DR. JACK SZYMANKI	44	51	38	45
DR. SILVIO CISOP	11	24	25	31
DRª MARTA OLIVATT	22	18	3	
ECODIAGNOSE	176	90	43	56
ECOS CLÍNICA	72	127	173	151
ENDOGASTRO	66	90		
E.A. GOUVEIA MARTA MINHAHIRA	100	26	90	221
GASTROCLÍNICA CASCAVEL LTDA	6	4	10	8
GASTROVEL	115	7	1	3
GESTAÇÃO DE ALTO RISCO CLÍNICA MÉDICA LESSA				
HERMESON E. ARREZ - EKATA RADIOLOGIA	501	364	[illegible]	[illegible]
HF FERREIRA E CIA LTDA	23	25	28	18
HOSPITAL GUARANIAÇU	1			
HOSPITAL SÃO LUCAS DE ASSIS CHATEAUBRIAND	71	1	32	57
INSTITUTO DE CIRURGIA E ANGIOLOGIA VASCULAR LTDA	41	22	23	45
INSTITUTO DO CORAÇÃO	177	115	103	280
INTERVENT		1	-	1
LABORATÓRIO AHMAD ISSA	900	894	1083	1235
LABORATÓRIO ALVARO	953	1060	674	708
LABORATÓRIO ALVARO PRÉ NATAL	33		24	51
LABORATÓRIO ANATOM	278	330	345	335
LABORATÓRIO APC	54	44	96	84
LABORATÓRIO BIOANALISES - A.C. DIAGNÓSTICOS	7	374	571	595
LABORATÓRIO BIOVEL	4712	4708	3939	4159
LABORATÓRIO GUARANI - SCALCELAI & FEDATTO	716	702	606	547
LABORATÓRIO GUARANIAÇU LTDA	1765	1447	1364	1000
LABORATÓRIO PARZIANELLO	4579	3640	4047	4192
LENTES DE CONTACTO	3			0
LIMA DIAGNOSTICO RADIOLOGICOS LTDA	61	85	86	78
LITHOESTE	7	7	14	13
MASTERCLÍNICA - TEIXEIRA & BRIGO				8
MB CLÍNICA MÉDICA	61	68	58	148
N. YAMADA E YAMADA LTDA	1422	1565	1726	1755
NEUROCLÍNICA CASCAVEL LTDA				20
NUCLEVEL	1	4	4	2
O CORAÇÃO CLÍNICA	25	13	9	64
ÓTICA AMARAL - RODRIGUES E GONÇALVES			1	2
ÓTICA BOA VISÃO IZABEL M. RIAN ARF MARTINS	19	14	21	17
ÓTICA CAPITAL DANIEL LOPES DE PROENÇA	10	8	16	18
ÓTICA CENTRAL PAULO R.E.J ZANCHETTA	25	10	22	37
ÓTICA CRISTAL IVO HAERTER	70	25	26	15
ÓTICA H P JABLONKI	1	3	1	14
ÓTICA POPULAR D.A WEICH ÓTICA	18	14	10	20
ÓTICA VISÃO PAULO R.E.J. ZANCHETTA	11	13	4	8
PROCARDÍACO	85	82	76	67
PRONEURO	21	22	13	34
RICHARD DE OLIVA ENDOSCOPIA E COLONOSCOPIA	61	90	103	102
RX CASCAVEL	88	48	68	69
RX CISOP	2374	2177	2468	2385
RX MANOEL DE ABREU	574	584	423	514
SCARPA E SCARPA UROCLIN	9	13		32
SECCHI E SECCHI LTDA	756	714	936	780
SINDICATO DE GUARANIAÇU HOSP. SANTO ANTONIO	40	47	30	45
STUDIO MEDICO DR EDUARDO DE DAVID	31	29	20	11
UNITON	60	55	44	47
VITAL CLÍNICA DE FISIOTERAPIA	209	103	143	190
WARKEN E COSTA LTDA	1	7	12	1
TOTAL DE EXAMES/MÊS	23[illegible]	22741	23615	24203
TOTAL DE EXAMES	93813			
MÉDIA DE EXAMES LIBERADOS/MÊS	23453,3			
* OS RESULTADOS SÃO PRELIMINARES SUJEITO A ALTERAÇÕES				

DARCI TRELLI
PRESIDENTE DO CISOP

Cisop, cascavel, 18.09.2014

MUNICÍPIO DE TOLEDO – PR
DEPARTAMENTO DE LICITAÇÕES E CONTRATOS
AVISO DE LICITAÇÃO

TOMADA DE PREÇOS Nº 095/2014
OBJETO: seleção de propostas visando execução global (material e mão de obra) dos serviços de substituição de luminárias na Rua Marco Fuso e Ernesto Sperotto, neste Município de Toledo-PR. **DATA DE ABERTURA:** 08h30min do dia 15 de OUTUBRO de 2014. **VALOR MÁXIMO:** R$ 6.230,50 (seis mil duzentos e trinta reais e cinquenta centavos).

ADENDO I - REF. TOMADA DE PREÇOS Nº 081/2014
O Secretário da Administração do Município de Toledo/PR torna público a quem interessar possa que na licitação na modalidade de TOMADA DE PREÇOS nº 081/2014, cujo objeto é a contratação de empresa para execução global (material e mão-de-obra especializada) de serviços de higienização e desinfecção bacteriológica de água em diversos locais públicos deste Município de Toledo-Pr, pelo período de 12 meses, que: - No item 10.1 do edital, onde se lê: 22. ESCOLA MUNICIPAL JOÃO CARLOS TREIS: Um reservatório (caixa d'água) com 15.000 litros de capacidade. Leia-se: 22. ESCOLA MUNICIPAL CARLOS JOÃO TREIS: Um reservatório (caixa d'água) com 15.000 litros de capacidade e uma cisterna com 20.000 litros de capacidade. - No item 10.5 do edital, fica acrescentado que: - Com relação aos itens nº 01 ao 13 e 20 a 22, os serviços deverão ser executados em única etapa, a realizar-se nos meses de Janeiro a Abril de 2015, conforme solicitação da Secretaria de Educação.- E nos demais itens, nº 14 a 19, os serviços deverão ser executados em duas etapas, sendo a 1ª (primeira) no prazo de 30 (trinta) dias e a 2ª (segunda) etapa no prazo de 06 (seis) meses, conforme solicitação da Secretaria de Saúde. Assim, por consequência, os envelopes que deveriam ser protocolizados até as 08h30min do dia 02 de OUTUBRO de 2014, poderão ser protocolizados até as 08h30min do dia 20 de OUTUBRO de 2014, no setor de protocolo da Prefeitura do Município de Toledo, conforme prevê o edital. Da mesma forma, a abertura da presente licitação dar-se-á em sessão pública, a ser realizada no dia 20 DE OUTUBRO DE 2014, às 08h30min, de acordo com a legislação vigente mencionada no preâmbulo deste Edital. Permanecem inalteradas as demais condições previstas no edital. Gabinete do Secretário da Administração do Município de Toledo-PR, em 24 de Setembro de 2014. AMAURI VILMAR LINKE - SECRETÁRIO DA ADMINISTRAÇÃO.

-O(s) edital(is) encontra(m)-se à disposição para aquisição no site: **www.toledo.pr.gov.br** - link Licitações. Demais informações: Depto. Licitações e Contratos do Município de Toledo, Rua Raimundo Leonardi, 1586, Centro, Toledo/Pr, de segunda a sexta-feira. Fone: (45) 3055-8819 Fax: 3378-1734, e-mail: compras.documentacao@toledo.pr.gov.br

TERMO DE REVOGAÇÃO - TOMADA DE PREÇOS SOB Nº 076/2014
CONSIDERANDO o processo licitatório na modalidade Tomada de Preços sob nº 076/2014, cujo objeto é contratação de empresa especializada em serviço de rastreamento de 14 (quatorze) veículos para a frota da Secretaria de Segurança e Trânsito. CONSIDERANDO Ofício nº 171/2014 da Secretaria de Segurança e Trânsito solicitando a revogação do Edital tendo em vista a análise de tecnologias disponíveis no mercado que possam trazer economias ao Município, (fl. 47) do processo licitatório. CONSIDERANDO Parecer Jurídico (fl. 47 verso) do processo licitatório. CONSIDERANDO Despacho do Secretário da Administração (fl. 47 verso) do processo licitatório. CONSIDERANDO Despacho do Diretor do Depto de Licitações (fl. 47 verso) do processo licitatório. Decido REVOGAR O CERTAME LICITATÓRIO NA MODALIDADE DE TOMADA DE PREÇOS SOB Nº 076/2014, tudo com amparo legal no art. 49, primeira parte, da Lei 8.666/93. Dê-se ciência aos interessados para todos os efeitos legais. GABINETE DO PREFEITO DO MUNICÍPIO DE TOLEDO, Estado do Paraná, em 24 de Setembro de 2014. LUIS ADALBERTO BETO LUNITTI PAGNUSSATT - PREFEITO DO MUNICÍPIO DE TOLEDO

DISPENSA DE LICITAÇÃO Nº 074/2014
PROPONENTE: EMDUR - EMPRESA DE DESENVOLVIMENTO URBANO E RURAL DE TOLEDO
ENDEREÇO: Av. José João Muraro, 1944 - Jd Porto Alegre - Toledo-PR
OBJETO: Execução global (material e mão de obra) dos serviços de pintura de letreiros no Cmei Professora Olivia Stédile, localizado na Rua Benjamin Constant, quadra 75, lote 155, Vila Pedrini, e no Cmei Professora Ana Maria Zorzo Luckmann, localizado na Avenida Maripá, quadra 738, lotes 01 e 02, Jardim Laranjeiras neste município de Toledo-Pr, nos termos da Lei Municipal nº 1.199 de 21 de novembro de 1984, Lei Municipal "R" nº 48 de 01 de junho de 2011 e Lei Municipal "R" nº 10 de 24 de fevereiro de 2010. VALOR GLOBAL: Para o presente objeto o valor é de R$ 1.963,55 (um mil novecentos e sessenta e três reais e cinquenta e cinco centavos). PAGAMENTO: O pagamento será efetuado em até conforme medição mensal dos serviços, mediante emissão de nota fiscal a qual deverá constar indicação do número do empenho correspondente ao objeto. PRAZO DE EXECUÇÃO: Os serviços deverão ser executados no prazo de até 120 (cento e vinte) dias, a contar da data de assinatura do contrato. PRAZO DE VIGÊNCIA: A vigência do contrato será de 180 (cento e oitenta) dias a contar da data de sua assinatura. AMPARO LEGAL: inciso VIII do artigo 24 da Lei 8.666/93.

EXTRATO CONTRATO Nº 0998/2014
PARTES: MUNICÍPIO DE TOLEDO, e a EMDUR - EMPRESA DE DESENVOLVIMENTO URBANO E RURAL DE TOLEDO. OBJETO: Execução global (material e mão de obra) dos serviços de pintura de letreiros no Cmei Professora Olivia Stédile, localizado na Rua Benjamin Constant, quadra 75, lote 155, Vila Pedrini, e no Cmei Professora Ana Maria Zorzo Luckmann, localizado na Avenida Maripá, quadra 738, lotes 01 e 02, Jardim Laranjeiras neste município de Toledo-Pr, nos termos da Lei Municipal nº 1.199 de 21 de novembro de 1984, Lei Municipal "R" nº 48 de 01 de junho de 2011 e Lei Municipal "R" nº 10 de 24 de fevereiro de 2010. VALOR GLOBAL: Para o presente objeto o valor é de R$ 1.963,55 (um mil novecentos e sessenta e três reais e cinquenta e cinco centavos). Contrato firmado em 23 de setembro de 2014, conforme conclusões do processo de Dispensa de Licitação nº 074/2014.

CI1139654-E14

MUNICÍPIO DE SAO MIGUEL DO IGUAÇU
ESTADO DO PARANÁ
RELATÓRIO RESUMIDO DA EXECUÇÃO ORÇAMENTÁRJA
DEMONSTRATIVO DAS RECEITAS E DESPESAS COM MANUTENÇÃO E DESENVOLVIMENTO DO ENSINO - MDE
ORÇAMENTO FISCAL E DA SEGURIDADE SOCIAL
JANEIRO A AGOSTO 2.014/BIMESTRE JULHO-AGOSTO

RREO – ANEXO VIII (LDB, art. 72) R$ 1,00

RECEITAS DO ENSINO

RECEITA RESULTANTE DE IMPOSTOS (caput do art. 212 da Constituição)	PREVISÃO INICIAL	PREVISÃO ATUALIZADA (a)	RECEITAS REALIZADAS no Período	RECEITAS REALIZADAS Até o Período (b)	% (c)=(b/a) *100
1- RECEITAS DE IMPOSTOS	4.141.000,00	4.141.000,00	782.730,50	3.901.732,72	94,22
1.1- Receita Resultante do Imposto sobre a Propriedade Predial e Territorial Urbana – IPTU	871.000,00	871.000,00	60.658,65	666.168,68	76,48
1.1.1 - IPTU	800.000,00	800.000,00	44.766,37	544.092,80	68,01
1.1.2 - Multas, Juros de Mora e Outros Encargos do IPTU	1.000,00	1.000,00	2.880,29	3.086,52	308,65
1.1.3 - Divida Ativa do IPTU	130.000,00	130.000,00	8.285,55	93.845,72	72,19
1.1.4 - Multas, Juros de Mora, Atualização Monetária e Outros Encargos da Divida Ativa do IPTU	40.000,00	40.000,00	4.726,44	25.156,79	62,89
1.1.5 - (-) Deduções da Receita do IPTU	-100.000,00	-100.000,00	0,00	-13,15	0,00
1.2- Receita Resultante do Imposto sobre Transmissão Inter Vivos – ITBI	651.000,00	651.000,00	219.172,52	569.665,50	87,51
1.2.1 - ITBI	650.000,00	650.000,00	218.973,92	563.918,73	86,76
1.2.2 - Multas, Juros de Mora e Outros Encargos do ITBI	500,00	500,00	28,80	200,04	40,01
1.2.3 - Divida Ativa do ITBI	500,00	500,00	135,00	5.377,17	1.075,43
1.2.4 - Multas, Juros de Mora, Atualização Monetária e Outros Encargos da Divida Ativa do ITBI	0,00	0,00	34,80	169,56	0,00
1.2.5 - (-) Deduções da Receita do ITBI	0,00	0,00	0,00	0,00	0,00
1.3- Receita Resultante do Imposto sobre Serviços de Qualquer Natureza – ISS	2.035.000,00	2.035.000,00	373.783,53	2.098.642,33	103,13
1.3.1 - ISS	1.950.000,00	1.950.000,00	300.215,83	1.996.296,77	102,37
1.3.2 - Multas, Juros de Mora e Outros Encargos do ISS	5.000,00	5.000,00	70.310,63	72.856,43	1.457,13
1.3.3 - Divida Ativa do ISS	60.000,00	60.000,00	3.217,76	25.882,55	43,14
1.3.4 - Multas, Juros de Mora, Atualização Monetária e Outros Encargos da Divida Ativa do ISS	20.000,00	20.000,00	402,09	3.969,36	19,85
1.3.5 - (-) Deduções da Receita do ISS	0,00	0,00	-362,78	-362,78	0,00
1.4- Receita Resultante do Imposto de Renda Retido na Fonte – IRRF	584.000,00	584.000,00	129.115,80	567.256,21	97,13
1.4.1 - IRRF	584.000,00	584.000,00	129.115,80	567.256,21	97,13
1.4.2 - Multas, Juros de Mora e Outros Encargos do IRRF	0,00	0,00	0,00	0,00	0,00
1.4.3 - Divida Ativa do IRRF	0,00	0,00	0,00	0,00	0,00
1.4.4 - Multas, Juros de Mora, Atualização Monetária e Outros Encargos da Divida Ativa do IRRF	0,00	0,00	0,00	0,00	0,00
1.4.5 - (-) Deduções da Receita do IRRF	0,00	0,00	0,00	0,00	0,00
1.5- Receita Resultante do Imposto Territorial Rural – ITR (CF,art, 153, 4º, inciso III)	0,00	0,00	0,00	0,00	0,00
1.5.1 - ITR	0,00	0,00	0,00	0,00	0,00
1.5.2 - Multas, Juros e Outros Encargos do ITR	0,00	0,00	0,00	0,00	0,00
1.5.3 - Divida Ativa do ITR	0,00	0,00	0,00	0,00	0,00
1.5.4 - Multas, Juros de Mora, Atualização Monetaria e Outros Encargos da Divida Ativa do ITR	0,00	0,00	0,00	0,00	0,00
1.5.5 - (-) Deduções da Receita do ITR	0,00	0,00	0,00	0,00	0,00
2- RECEITAS DE TRANSFERÊNCIAS CONSTITUCIONAIS E LEGAIS	36.200.000,00	36.200.000,00	5.383.125,09	24.566.054,28	67,86
2.1 - Cota-Parte FPM	16.400.000,00	16.400.000,00	2.359.459,47	11.210.638,97	68,36
2.1.1 - Parcela Referente à CF. art. 159, I, alínea b	15.800.000,00	15.800.000,00	2.359.459,47	11.210.638,97	70,95
2.1.2 - Parcela Referente à CF. art. 159, I, alínea d	600.000,00	600.000,00	0,00	0,00	0,00
2.2 - Cota-Parte ICMS	17.500.000,00	17.500.000,00	2.755.738,30	11.134.675,24	63,63
2.3 - ICMS-Desoneração – L.C. nº87/1996	170.000,00	170.000,00	14.476,22	50.666,77	29,80
2.4 - Cota-Parte IPI-Exportação	280.000,00	280.000,00	50.735,24	194.175,14	69,35
2.5 - Cota-Parte ITR	100.000,00	100.000,00	13.715,54	33.990,02	33,99
2.6 - Cota-Parte IPVA	1.750.000,00	1.750.000,00	189.300,32	1.941.908,14	110,97
2.7 - Cota-Parte IOF-Ouro	0,00	0,00	0,00	0,00	0,00
3- TOTAL DA RECEITA DE IMPOSTOS (1 + 2)	40.341.000,00	40.341.000,00	6.165.855,59	28.467.787,00	70,57

RREO – ANEXO VIII (LDB, art. 72) R$ 1,00

RECEITAS ADICIONAIS PARA FINANCIAMENTO DO ENSINO	PREVISÃO INICIAL	PREVISÃO ATUALIZADA	RECEITAS REALIZADAS no Período	RECEITAS REALIZADAS Até o Período (b)	% (c)=(b/a) *100
4 - RECEITA DA APLICAÇÃO FINANCEIRA DE OUTROS RECURSOS DE IMPOSTOS VINCULADOS AO ENSINO	0,00	0,00	0,00	0,00	0,00
5 - RECEITA DE TRANSFERÊNCIAS DO FNDE	1.000.000,00	1.139.670,51	190.272,07	745.759,07	65,44
5.1 - Transferências do Salário-Educação	600.000,00	600.000,00	114.888,19	373.554,05	62,26
5.2 - Outras Trasnferências do FNDE	400.000,00	539.670,51	75.383,88	372.205,02	68,97
5.3 - Aplicação Financeira dos Recursos do FNDE	0,00	0,00	0,00	0,00	68,97
6 - RECEITA DE TRANSFERÊNCIAS DE CONVÊNIOS	500.000,00	1.375.844,61	278.440,31	603.919,48	43,89
6.1 - Transferências de Convênios	500.000,00	1.375.844,61	252.214,59	569.965,36	41,43
6.2 - Aplicações Financeiras dos Recursos de Convênios	0,00	0,00	26.225,72	33.954,12	0,00
7 - RECEITA DE OPERAÇÕES DE CRÉDITO	0,00	0,00	0,00	0,00	0,00
8 - OUTRAS RECEITAS PARA FINANCIAMENTO DO ENSINO	0,00	0,00	0,00	0,00	0,00
9 - TOTAL DAS RECEITAS ADICIONADAS PARA FINANCIAMENTO DO ENSINO (4+5+6+7+8)	1.500.000,00	2.515.515,12	468.712,38	1.349.678,55	53,65

FUNDEB

RECEITAS DO FUNDEB	PREVISÃO INICIAL	PREVISÃO ATUALIZADA (a)	RECEITAS REALIZADAS no Período	RECEITAS REALIZADAS Até o Período (b)	% (c)=(b/a) *100
10 - RECEITAS DESTINADAS AO FUNDEB	7.120.000,00	7.120.000,00	1.076.624,86	4.976.005,12	69,89
10.1 - Cota-Parte FPM Destinada ao FUNDEB - (20% 2.1)	3.160.000,00	3.160.000,00	471.891,84	2.304.928,52	72,94
10.2 - Cota-Parte ICMS Destinada ao FUNDEB - (20% 2.2)	3.500.000,00	3.500.000,00	551.147,62	2.226.954,91	63,63
10.3 - ICMS-Desoneração Destinada ao FUNDEB - (20% 2.3)	34.000,00	34.000,00	2.895,24	10.133,34	29,80
10.4 - Cota-Parte IPI-Exportação Destinada ao FUNDEB - (20% 2.4)	56.000,00	56.000,00	10.147,04	38.818,90	69,32
10.5 - Cota-Parte ITR ou ITR Arrecadados Destinados ao FUNDEB - (20% de (1.5 + 2.5))	20.000,00	20.000,00	2.743,07	6.797,90	33,99
10.6 - Cota-Parte IPVA Destinada ao FUNDEB - (20% 2.6)	350.000,00	350.000,00	37.800,05	388.391,55	110,97
11 - RECEITAS RECEBIDAS DO FUNDEB	7.198.000,00	7.198.000,00	1.191.513,44	4.951.821,55	68,79
11.1 - Transferências de Recursos do FUNDEB	7.186.000,00	7.186.000,00	1.187.979,92	4.941.136,87	68,76
11.2 - Complementação da União ao FUNDEB	0,00	0,00	0,00	0,00	0,00
11.3 - Receita de Aplicação Financeira dos Recursos do FUNDEB	12.000,00	12.000,00	3.533,52	10.684,68	89,04
12 - RESULTADO LÍQUIDO DAS TRANSFERÊNCIAS DO FUNDEB	66.000,00	66.000,00	111.355,06	-34.868,25	-52,83

[SE RESULTADO LÍQUIDO DA TRANSFERÊNCIA (12) > 0] = ACRÉSCIMO RESULTANTE DAS TRANSFERÊNCIAS DO FUNDEB
[SE RESULTADO LÍQUIDO DA TRANSFERÊNCIA (12) < 0] = DECRÉSCIMO RESULTANTE DAS TRANSFERÊNCIAS DO FUNDEB

DESPESAS DO FUNDEB	DOTAÇÃO INICIAL	DOTAÇÃO ATUALIZADA (d)	DESPESAS EMPENHADAS no Período	DESPESAS EMPENHADAS Até o Período (e)	% (f)=(e/d) *100
13 - PAGAMENTO DOS PROFISSIONAIS DO MAGISTÉRIO	6.398.000,00	6.398.000,00	1.585.979,86	5.346.496,72	83,57
13.1- Com Educação Infantil	0,00	0,00	0,00	0,00	0,00
13.2- Com Ensino Fundamental	6.398.000,00	6.398.000,00	1.585.979,86	5.346.496,72	83,57
14 - OUTRAS DESPESAS	800.000,00	800.000,00	0,00	25.091,22	3,14
14.1- Com Educação Infantil	0,00	0,00	0,00	0,00	0,00
14.2- Com Ensino Fundamental	800.000,00	800.000,00	0,00	25.091,22	3,14
15 - TOTAL DAS DESPESAS DO FUNDEB (13+14)	7.198.000,00	7.198.000,00	1.585.979,86	5.371.587,94	74,63

DEDUÇÕES PARA FINS DE LIMITE DO FUNDEB PARA PAGAMENTO DOS PROFISSIONAIS DO MAGISTÉRIO	VALOR
16 - RESTOS A PAGAR INSCRITOS NO EXERCÍCIO SEM DISPONIBILIDADE FINANCEIRA DE RECURSOS DO FUNDEB	0,00
17 - DESPESAS CUSTEADAS COM SUPERÁVIT FINANCEIRO DO EXERCICIO ANTERIOR DO FUNDEB	0,00
18 - TOTAL DAS DEDUÇÕES CONSIDERADAS PARA FINS DE LIMITE DO FUNDEB (16+17)	0,00
19 - MÍNIMO DE 60% DO FUNDEB NA REMUNERAÇÃO DO MAGISTÉRIO COM EDUCAÇÃO INFANTIL E ENSINO FUNDAMENTAL	107,97

CONTROLE DA UTILIZAÇÃO DE RECURSOS NO EXERCÍCIO SUBSEQUENTE	VALOR
20 - RECURSOS RECEBIDOS DO FUNDEB NO EXERCICIO ANTERIOR QUE NAO FORAM UTILIZADOS	135.612,27
21 - DESPESAS CUSTEADAS COM SALDO DO ITEM 20 ATE O 1º TRIMESTRE DO EXERCICIO	0,00

MANUTENÇÃO E DESENVOLVIMENTO DO ENSINO - DESPESAS CUSTEADAS COM A RECEITA RESULTANTE DE IMPOSTOS E RECURSOS DO FUNDEB

RECEITAS COM AÇÕES TÍPICAS DE MDE	PREVISÃO INICIAL	PREVISÃO ATUALIZADA (a)	RECEITAS REALIZADAS no Período	RECEITAS REALIZADAS Até o Período (b)	% (c)=(b/a) *100
22 - IMPOSTOS E TRANSFERÊNCIAS DESTINADAS À MDE (25% de 3)	10.085.250,00	10.085.250,00	1.541.463,90	7.116.946,75	70,57

RREO – ANEXO VIII (LDB, art. 72) R$ 1,00

DESPESAS COM AÇÕES TÍPICAS DE MDE	DOTAÇÃO INICIAL	DOTAÇÃO ATUALIZADA (d)	DESPESAS EMPENHADAS no Período	DESPESAS EMPENHADAS Acumulado (e)	% (f)=(e/d) *100
23 - EDUCAÇÃO INFANTIL	2.379.500,00	2.402.437,00	349.915,03	2.150.594,23	89,52
23.1- Despesas Custeadas com Recursos do Fundeb	0,00	0,00	0,00	0,00	0,00
23.2- Despesas Custeadas com Outros Recursos de Impostos	2.379.500,00	2.402.437,00	349.915,03	2.150.594,23	89,52
24 - ENSINO FUNDAMENTAL	13.653.500,00	13.306.226,28	2.434.122,55	9.893.294,40	74,35
24.1- Despesas Custeadas com Recursos do Fundeb	7.198.000,00	7.198.000,00	1.585.979,86	5.371.587,94	74,63
24.2- Despesas Custeadas com Outros Recursos de Impostos	6.455.500,00	6.108.226,28	848.142,69	4.521.706,46	74,03
25- ENSINO MÉDIO	0,00	0,00	0,00	0,00	0,00
26- ENSINO SUPERIOR	1.000,00	1.000,00	0,00	0,00	0,00
27- ENSINO PROFISSIONAL NÃO INTEGRADO AO ENS. REGULAR	0,00	0,00	0,00	0,00	0,00
28- OUTRAS	0,00	0,00	0,00	0,00	0,00
29 - TOTAL DAS DESPESAS COM AÇÕES TÍPICAS DE MANUTENÇÃO E DESENVOLVIMENTO DO ENSINO (23+24+25+26+27+28)	16.034.000,00	15.709.663,28	2.784.037,58	12.043.888,63	76,67

DEDUÇÕES CONSIDERADAS PARA FINS DE LIMITE CONSTITUCIONAL	VALOR
30 - RESULTADO LÍQUIDO DAS TRANSFERÊNCIAS DO FUNDEB = (12)	-34.868,25
31 - DESPESAS CUSTEADAS COM A COMPLEMENTAÇÃO DO FUNDEB NO EXERCÍCIO	0,00
32 - RECEITAS DE APLICAÇÃO FINANCEIRA DOS RECURSOS DO FUNDEB ATÉ O BIMESTRE = (50h)	10.684,68
33 - DESPESAS CUSTEADAS COM O SUPERÁVIT FINANCEIRO, DO EXERCÍCIO ANTERIOR, DO FUNDEB	0,00
34 - DESPESAS CUSTEADAS COM O SUPERÁVIT FINANCEIRO, DO EXERCÍCIO ANTERIOR, DE OUTROS RECURSOS DE IMPOSTO	0,00
35- RESTOS A PAGAR INSCRITOS NO EXERCÍCIO SEM DISPONIBILIDADE FINANCEIRA DE RECURSOS DE IMPOSTOS VINCULADOS AO ENSINO	0,00
36- CANCELAMENTO, NO EXERCÍCIO, DE RESTOS A PAGAR INSCRITOS COM DISPONIBILIDADE FINANCEIRA DE RECURSOS DE IMPOSTOS VINCULADOS AO ENSINO = (46g)	0,00
37- TOTAL DAS DEDUÇÕES CONSIDERADAS PARA FINS DE LIMITE CONSTITUCIONAL (30 + 31 + 32 + 33 + 34 + 35 + 36)	-24.183,57
38- TOTAL DAS DESPESAS PARA FINS DE LIMITE((23+24) - 37)	12.068.072,20
39 - MÍNIMO DE 25% DAS RECEITAS RESULTANTES DE IMPOSTOS EM MDE ((38) / (3) x 100) %	42,39

OUTRAS INFORMAÇÕES PARA CONTROLE

OUTRAS DESPESAS CUSTEADAS COM RECEITAS ADICIONAIS PARA FINANCIAMENTO DO ENSINO	DOTAÇÃO INICIAL	DOTAÇÃO ATUALIZADA (d)	DESPESAS EMPENHADAS no Período	DESPESAS EMPENHADAS Até o Período (e)	% (f)=(e/d) *100
40- DESPESAS CUSTEADAS COM APLICAÇÃO FINANCEIRA DE OUTROS RECURSOS DE IMPOSTOS VINCULADOS AO ENSINO	0,00	0,00	0,00	0,00	0,00
41- DESPESAS CUSTEADAS COM A CONTRIBUIÇÃO DO SALÁRIO-EDUCAÇÃO	610.000,00	610.000,00	120.479,02	438.632,77	71,91
42- DESPESAS CUSTEADAS COM OPERAÇÃO DE CRÉDITO	0,00	0,00	0,00	0,00	0,00
43- DESPESAS CUSTEADAS COM OUTRAS RECEITAS PARA FINANCIAMENTO DO ENSINO	900.000,00	1.428.120,01	335.836,75	1.019.624,73	71,40
44 - TOTAL DAS OUTRAS DESPESAS CUSTEADAS COM RECEITAS ADICIONAIS PARA FINANCIAMENTO DO ENSINO (40+41+42+43)	1.510.000,00	2.038.120,01	456.315,77	1.458.257,50	71,55
45 - TOTAL GERAL DAS DESPESAS COM MDE (29+44)	17.544.000,00	17.747.783,29	3.240.353,35	13.502.146,13	76,08

RESTOS A PAGAR INSCRITOS COM DISPONIBILIDADE FINANCEIRA DE RECURSOS DE IMPOSTOS VINCULADOS AO	SALDO ATÉ O PERÍODO	CANCELADOS EM 2014 (g)
46- RESTOS A PAGAR DE DESPESAS COM MDE	0,00	0,00

FLUXO FINANCEIRO DOS RECURSOS	VALOR FUNDEB (h)	VALOR FUNDEF
47 - SALDO FINANCEIRO EM 31 DE DEZEMBRO DE 2013	135.612,27	0,00
48 - (+)INGRESSO DE RECURSOS DO FUNDEB ATE O PERÍODO	4.941.136,87	0,00
49 - (-)PAGAMENTOS EFETUADOS ATÉ O PERÍODO	5.364.546,08	0,00
50 - (+)RECEITA DE APLICAÇÃO FINANCEIRA DOS RECURSOS ATÉ O PERÍODO	10.684,68	0,00
51 - (=) SALDO FINANCEIRO DO FUNDEB NO EXERCÍCIO ATUAL	-277.112,26	0,00

FDN TE. Sistema Elotech Gestão Pública, Unidade Responsável MUNICIPIO DE SAO MIGUEL DO IGUAÇU, emitido em 23/set/2014 as 19h e 14m.

RREO – ANEXO VIII (LDB, art. 72) R$ 1,00

CLAUDIOMIRO DA COSTA DUTRA
PREFEITO

ALINE TALMA
CONTADOR (A)

EDIVAL RODRIGO MALMANN
SECRETÁRIO DE FINANÇAS

LUCIANO APARECIDO NERIS
COORD. DO SISTEMA DE CONTROLE :

CI-1139669-E14

MUNICÍPIO DE SAO MIGUEL DO IGUAÇU
ESTADO DO PARANÁ
RELATÓRIO RESUMIDO DA EXECUÇÃO ORÇAMENTÁRIA
DEMONSTRATIVO DAS RECEITAS E DESPESAS COM AÇÕES E SERVIÇOS PÚBLICOS DE SAÚDE
ORÇAMENTO FISCAL E DA SEGURIDADE SOCIAL
JANEIRO A AGOSTO 2.014/BIMESTRE JULHO-AGOSTO

RREO – ANEXO XII (LC 141/2012, art. 35) R$ 1,00

RECEITAS PARA APURAÇÃO DA APLICAÇÃO EM AÇÕES E SERVIÇOS PÚBLICOS DE SAÚDE	PREVISÃO INICIAL	PREVISÃO ATUALIZADA (a)	RECEITAS REALIZADAS até o Bimestre (b)	% (b/a)*100
RECEITA DE IMPOSTOS LIQUIDA (I)	4.141.000,00	4.141.000,00	3.901.732,72	94,22
Imposto Predial e Territorial Urbano - IPTU	800.000,00	800.000,00	544.092,80	68,01
Imposto sobre Transmissão de Bens Intervivos - ITBI	650.000,00	650.000,00	563.918,73	86,76
Imposto sobre Serviços de Qualquer Natureza - ISS	1.950.000,00	1.950.000,00	1.996.296,77	102,37
Imposto de Renda Retido na Fonte - IRRF	584.000,00	584.000,00	567.256,21	97,13
Imposto Territorial Rural - ITR	0,00	0,00	0,00	0,00
(-) Deduções das Receitas de Impostos	-100.000,00	-100.000,00	-375,93	0,38
Multas, Juros de Mora e Outros Encargos dos Impostos	6.500,00	6.500,00	76.142,99	1.171,43
Divida Ativa dos Impostos	190.500,00	190.500,00	125.105,44	65,67
Multas, Juros de Mora e Outros Encargos da Divida Ativa	60.000,00	60.000,00	29.295,71	48,83
(-) Deduções da Receita de Multas, Juros de Mora e Divida Ativa de Impostos	0,00	0,00	0,00	0,00
RECEITA DE TRANSFERÊNCIAS CONSTITUCIONAIS E LEGAIS (II)	35.600.000,00	35.600.000,00	24.566.054,28	69,01
Cota-Parte FPM	15.800.000,00	15.800.000,00	11.210.638,97	70,95
Cota-Parte ITR	100.000,00	100.000,00	33.990,02	33,99
Cota-Parte IPVA	1.750.000,00	1.750.000,00	1.941.908,14	110,97
Cota-Parte ICMS	17.500.000,00	17.500.000,00	11.134.675,24	63,63
Cota-Parte IPI-Exportação	280.000,00	280.000,00	194.175,14	69,35
Compensações Financeiras Provenientes de Impostos e Transferências Constitucionais	0,00	0,00	0,00	0,00
Desoneração ICMS (LC 87/96)	170.000,00	170.000,00	50.666,77	29,80
Outras	0,00	0,00	0,00	0,00
TOTAL DAS RECEITAS PARA APURAÇÃO DA APLICAÇÃO EM AÇÕES E SERVIÇOS PÚBLICOS DE SAÚDE (III) = I + II	39.741.000,00	39.741.000,00	28.467.787,00	71,63

RECEITAS ADICIONAIS PARA FINANCIAMENTO DA SAÚDE	PREVISÃO INICIAL	PREVISÃO ATUALIZADA (c)	RECEITAS REALIZADAS até o Bimestre (d)	% (d/c)*100
TRANSFERÊNCIA DE RECURSOS DO SISTEMA ÚNICO DE SAÚDE-SUS	3.609.950,00	7.024.884,25	2.126.881,01	30,28
Provenientes da União	2.609.950,00	2.995.064,79	2.126.881,01	71,01
Provenientes do Estado	1.000.000,00	4.029.819,46	0,00	0,00
Provenientes de Outros Municípios	0,00	0,00	0,00	0,00
Outras Receitas do SUS	0,00	0,00	0,00	0,00
TRANSFERÊNCIA VOLUNTÁRIAS	0,00	0,00	0,00	0,00
RECEITAS DE OPERAÇÕES DE CREDITO VINCULADAS À SAUDE	0,00	0,00	0,00	0,00
OUTRAS RECEITAS PARA FINANCIAMENTO DA SAUDE	0,00	0,00	0,00	0,00
TOTAL RECEITAS ADICIONAIS PARA FINANCIAMENTO DA SAÚDE	3.609.950,00	7.024.884,25	2.126.881,01	30,28

DESPESAS COM SAÚDE (Por Grupo de Natureza da Despesa)	DOTAÇÃO INICIAL	DOTAÇÃO ATUALIZADA (e)	DESPESAS EMPENHADAS Até o Bimestre (f)	% (f/e)*100	DESPESAS LIQUIDADAS Até o Bimestre (g)	% (g/e)*100
DESPESAS CORRENTES						
Pessoal e Encargos Sociais	4.775.150,00	5.315.907,67	3.259.336,65	61,31 %	3.259.336,46	61,31 %
Outras Despesas Correntes	7.712.800,00	8.863.343,83	8.110.984,85	91,51 %	7.245.579,05	81,75 %
DESPESAS DE CAPITAL						
Investimentos	4.032.000,00	7.110.210,05	766.354,58	10,78 %	532.228,54	7,49 %
TOTAL DAS DESPESAS COM SAÚDE (IV)	16.519.950,00	21.289.461,55	12.136.676,08	57,01 %	11.037.144,05	51,84 %

RREO - ANEXO XII (LC 141/2012, art. 35) — R$ 1,00

DESPESAS COM SAÚDE NÃO COMPUTADAS PARA FINS DE APURAÇÃO DO PERCENTUAL MÍNIMO	DOTAÇÃO INICIAL	DOTAÇÃO ATUALIZADA	DESPESAS EMPENHADAS Até o Bimestre (h)	% (h/IVf)*100	DESPESAS LIQUIDADAS Até o Bimestre (i)	% (i/IVg)*100
DESPESAS COM INATIVOS E PENSIONISTAS	0,00	0,00	0,00	0,00	0,00	0,00
DESPESA COM ASSISTÊNCIA À SAÚDE QUE NÃO ATENDE AO PRINCÍPIO DE ACESSO UNIVERSAL	0,00	0,00	0,00	0,00	0,00	0,00
DESPESAS CUSTEADAS COM OUTROS RECURSOS	5.309.950,00	8.809.104,77	1.605.823,10	15,25	1.549.474,61	16,33
Recursos de Transferência do Sistema Único de Saúde - SUS	2.609.950,00	2.609.950,00	1.605.823,10	15,25	1.549.474,61	16,33
Recursos de Operações de Crédito	1.700.000,00	1.700.000,00	0,00	0,00	0,00	0,00
Outros Recursos	1.000.000,00	4.499.154,77	0,00	0,00	0,00	0,00
OUTRAS AÇÕES E SERVIÇOS NÃO COMPUTADOS	0,00	0,00	0,00	0,00	0,00	0,00
RESTOS A PAGAR NÃO PROCESSADOS INSCRITOS INDEVIDAMENTE NO EXERCÍCIO SEM DISPONIBILIDADE FINANCEIRA	0,00	0,00	0,00	0,00	0,00	0,00
DESPESAS CUSTEADAS COM DISPONIBILIDADE DE CAIXA VINCULADA AOS RESTOS A PAGAR CANCELADOS	0,00	0,00	0,00	0,00	0,00	0,00
DESPESAS CUSTEADAS COM RECURSOS VINCULADOS À PARCELA DO PERCENTUAL MÍNIMO QUE NÃO FOI APLICADA EM AÇÕES E SERVIÇOS DE SAÚDE EM EXERCÍCIOS ANTERIORES	0,00	0,00	0,00	0,00	0,00	0,00
TOTAL DAS DESPESAS COM NÃO COMPUTADAS (V)	5.309.950,00	8.809.104,77	1.605.823,10	100,00	1.549.474,61	100,00
TOTAL DAS DESPESAS COM AÇÕES E SERVIÇOS PÚBLICOS DE SAÚDE (VI) = (IV - V)	11.210.000,00	12.480.356,78	10.530.852,98	84,38	9.487.669,44	76,02

PERCENTUAL DE APLICAÇÃO EM AÇÕES E SERVIÇOS PÚBLICOS DE SAÚDE SOBRE A RECEITA DE IMPOSTOS LÍQUIDA E TRANSFERÊNCIAS CONSTITUCIONAIS E LEGAIS (VII%) = (VI / IIIb x 100) - LIMITE CONSTITUCIONAL 15%	36,99
VALOR REFERENTE À DIFERENÇA ENTRE O VALOR EXECUTADO E O LIMITE MÍNIMO CONSTITUCIONAL [(VII - 15)/100 x IIIb]	6.260.684,93

EXECUÇÃO DE RESTOS A PAGAR INSCRITOS COM DISPONIBILIDADE DE CAIXA	INSCRITOS	CANCELADOS / PRESCRITOS	PAGOS	A PAGAR	PARCELA CONSIDERADA NO LIMITE
TOTAL					

CONTROLE DAS DESPESAS CUSTEADAS COM DISPONIBILIDADE DE CAIXA VINCULADA AOS RESTOS A PAGAR CANCELADOS OU PRESCRITOS CONSIDERADOS PARA FINS DE CUMPRIMENTO DO LIMITE ARTIGO 24, § 1º e 2º	DISPONIBILIDADE DE CAIXA VINCULADA AOS RESTOS A PAGAR CANCELADOS OU PRESCRITOS		
	Saldo Inicial	Despesas custeadas no exercício de referência (j)	Saldo Final (Não Aplicado)
TOTAL (VIII)			

CONTROLE DAS DESPESAS CUSTEADAS COM RECURSOS VINCULADOS À PARCELA DO PERCENTUAL MÍNIMO NÃO APLICADA EM AÇÕES E SERVIÇOS DE SAÚDE EM EXERCÍCIOS ANTERIORES - ARTIGOS 25 E 26	RECURSOS VINCULADOS À DIFERENÇA DE LIMITE NÃO CUMPRIDO		
	Saldo Inicial	Despesas custeadas no exercício de referência (k)	Saldo Final (Não Aplicado)
TOTAL (IX)			

RREO - ANEXO XII (LC 141/2012, art. 35) — R$ 1,00

DESPESAS COM SAÚDE (Por SubFunção)	DOTAÇÃO INICIAL	DOTAÇÃO ATUALIZADA	DESPESAS EMPENHADAS Até o Bimestre (l)	% (l/total l)*100	DESPESAS LIQUIDADAS Até o Bimestre (m)	% (m/total m)*100
Atenção Básica	14.030.350,00	19.696.367,54	11.048.149,44	91,03	10.034.030,98	90,91
Assistência Hospitalar e Ambulatorial	1.933.600,00	952.408,01	798.884,72	6,58	720.753,10	6,53
Vigilância Epidemiológica	556.000,00	640.686,00	289.641,92	2,39	282.359,97	2,56
Transferências dos Encargos do ente para o RPPS	0,00	0,00	0,00	0,00	0,00	0,00
TOTAL	16.519.950,00	21.289.461,55	12.136.676,08	100,00	11.037.144,05	100,00

FONTE: Sistema Elotech Gestão Pública, Unidade Responsável MUNICIPIO DE SAO MIGUEL DO IGUAÇU, emitido em 23/set/2014 às 19h e 15m.

CLAUDIOMIRO DA COSTA DUTRA
PREFEITO

ALINE TALMA
CONTADOR (A)

EDIVAL RODRIGO MALMANN
SECRETÁRIO DE FINANÇAS

LUCIANO APARECIDO NERIS
COORD. DO SISTEMA DE CONTROLE

CI-1139671-E14

MUNICÍPIO DE SAO MIGUEL DO IGUAÇU
ESTADO DO PARANÁ
RELATÓRIO RESUMIDO DA EXECUÇÃO ORÇAMENTÁRIA
DEMOSTRATIVO DA EXECUÇÃO DAS DESPESAS POR FUNÇÃO / SUBFUNÇÃO
ORÇAMENTO FISCAL E DA SEGURIDADE SOCIAL
JANEIRO A AGOSTO 2.014/BIMESTRE JULHO-AGOSTO

RREO – Anexo II (LRF, Art. 52, inciso II, alinea "c") — R$ 1,00

Função/Subfunção	Dotação Inicial	Dotação Atualizada (a)	Despesas Empenhadas No Bimestre (b)	Despesas Empenhadas Até o Bimestre (c)	Despesas Liquidadas No Bimestre (d)	Despesas Liquidadas Até o Bimestre (e)	% (e/total e)	% (e/a)	Saldo (a-e)
DESPESAS EXCETO INTRA-ORÇAMENTARIA	65.100.000,00	73.330.920,21	8.968.609,38	49.705.828,72	10.866.505,21	45.620.377,20	99,98	62,21	27.710.543,01
JUDICIÁRIA	649.500,00	647.665,94	34.065,16	512.276,82	97.106,22	446.739,90	0,98	68,98	200.926,04
Defesa do Interesse Público no Processo Judiciário	649.500,00	647.665,94	34.065,16	512.276,82	97.106,22	446.739,90	0,98	68,98	200.926,04
ADMINISTRAÇÃO	11.516.000,00	12.297.251,19	1.570.943,10	8.888.470,20	1.875.054,50	8.563.727,69	18,76	69,64	3.733.423,50
Planejamento e Orçamento	540.000,00	889.003,85	262.510,76	617.941,05	207.045,19	553.463,73	1,21	62,26	335.540,12
Comunicação Social	672.500,00	728.632,22	24.752,68	514.522,18	61.938,68	503.241,14	1,10	69,07	225.391,08
Administração Geral	8.832.000,00	9.383.271,96	1.135.923,77	6.977.686,95	1.446.325,46	6.761.999,54	14,82	72,06	2.621.272,42
Formação de Recursos Humanos	25.000,00	16.825,70	617,10	15.017,10	617,10	15.017,10	0,03	89,25	1.808,60
Tecnologia da Informatização	192.500,00	140.500,00	19.180,98	95.022,01	19.240,98	87.342,01	0,19	62,17	53.157,99
Administração Financeira	267.500,00	285.903,27	35.443,28	174.063,45	38.662,64	174.063,45	0,38	60,88	111.839,82
Administração de Receitas	572.000,00	373.380,53	56.627,95	225.323,26	59.233,50	217.335,91	0,48	58,21	156.044,62
Ordenamento Territorial	356.500,00	386.500,00	20.122,54	213.665,05	26.225,91	196.035,66	0,43	50,72	190.464,34
Controle Interno	58.000,00	93.133,66	15.764,04	55.229,15	15.764,04	55.229,15	0,12	59,30	37.904,51
SEGURANÇA PUBLICA	952.000,00	926.351,97	151.911,96	640.709,97	152.744,89	640.148,97	1,40	69,10	286.203,00
Policiamento	437.500,00	422.927,69	83.088,85	344.465,79	83.798,78	344.265,79	0,75	81,40	78.661,90
Defesa Civil	514.500,00	503.424,28	68.823,11	296.244,18	68.946,11	295.883,18	0,65	58,77	207.541,10
ASSISTÊNCIA SOCIAL	2.811.450,00	3.872.666,17	601.767,60	2.705.559,60	646.176,78	2.101.594,21	4,62	54,27	1.771.071,96
Assistência ao Portador de Deficiência	45.500,00	45.500,00	0,00	44.281,92	2.027,66	16.221,28	0,04	35,65	29.278,72
Assistência Comunitária	1.947.000,00	2.228.800,02	232.194,76	1.857.254,98	506.290,48	1.605.086,95	3,52	72,02	623.713,07
Assistência à Criança e ao Adolescente	696.650,00	1.442.966,15	364.582,76	683.909,73	127.767,06	367.904,51	0,81	25,50	1.075.061,64
Assistência ao Idoso	122.300,00	155.400,00	4.990,08	120.162,97	10.091,58	112.381,47	0,25	72,32	43.018,53
SAÚDE	16.519.950,00	21.289.039,69	1.701.404,15	12.136.676,08	2.482.052,99	11.037.144,05	24,19	51,84	10.251.895,64
Assistência Hospitalar e Ambulatorial	1.933.600,00	952.408,01	320.757,91	798.884,72	248.904,29	720.753,10	1,58	75,68	231.654,91
Atenção Básica	14.030.350,00	19.695.945,68	1.313.651,33	11.048.149,44	2.164.961,07	10.034.030,98	21,99	50,94	9.661.914,70
Vigilância Epidemiológica	556.000,00	640.686,00	66.994,91	289.641,92	68.187,63	282.359,97	0,62	44,07	358.326,03
EDUCAÇÃO	17.722.260,00	18.606.668,21	3.240.353,35	13.851.346,13	3.340.209,35	13.079.150,46	28,66	70,29	5.527.517,75
Educação Especial	630.500,00	735.846,50	107.216,28	462.502,28	117.382,61	461.882,28	1,01	62,77	273.964,22
Ensino Superior	179.260,00	179.260,00	0,00	177.200,00	38.396,62	115.189,86	0,25	64,26	64.070,14
Ensino Fundamental	14.413.000,00	15.169.124,71	2.764.901,54	10.955.322,04	2.826.200,18	10.365.842,10	22,72	68,34	4.803.282,61
Educação Infantil	2.499.500,00	2.522.437,00	368.235,53	2.256.321,81	358.229,94	2.136.236,22	4,68	84,69	386.200,78
CULTURA	880.500,00	682.824,89	88.462,97	425.072,82	102.283,48	421.971,12	0,92	61,80	260.853,77
Difusão Cultural	880.500,00	682.824,89	88.462,97	425.072,82	102.283,48	421.971,12	0,92	61,80	260.853,77
URBANISMO	2.871.000,00	2.853.209,04	386.955,92	1.700.857,16	368.388,61	1.248.155,08	2,73	43,75	1.605.053,96
Infra-Estrutura Urbana	1.671.000,00	1.583.663,36	198.217,39	904.423,05	162.256,29	453.850,33	0,99	28,66	1.129.813,03
Serviços Urbanos	1.200.000,00	1.269.545,68	188.738,53	796.434,11	206.132,32	794.304,75	1,74	62,57	475.240,93
HABITAÇÃO	16.000,00	20,00	0,00	0,00	0,00	0,00	0,00	0,00	20,00
Habitação Urbana	16.000,00	20,00	0,00	0,00	0,00	0,00	0,00	0,00	20,00
SANEAMENTO	51.500,00	51.500,00	0,00	13.596,40	10.389,20	10.556,35	0,02	20,50	40.943,65
Saneamento Básico Rural	51.500,00	51.500,00	0,00	13.596,40	10.389,20	10.556,35	0,02	20,50	40.943,65
GESTÃO AMBIENTAL	2.939.100,00	3.075.844,72	102.188,54	2.186.292,79	372.262,00	2.169.540,21	4,76	70,53	906.304,51
Preservação e Conservação Ambiental	2.939.100,00	3.075.844,72	102.188,54	2.186.292,79	372.262,00	2.169.540,21	4,76	70,53	906.304,51
AGRICULTURA	1.815.500,00	1.754.312,55	200.097,75	1.331.420,88	228.637,44	997.684,81	2,19	56,87	756.627,74
Promoção da Produção Animal	4.000,00	1.000,00	0,00	0,00	0,00	0,00	0,00	0,00	1.000,00
Extensão Rural	10.500,00	500,00	0,00	0,00	0,00	0,00	0,00	0,00	500,00
Abastecimento	878.500,00	896.842,36	148.578,36	666.680,92	184.234,51	614.776,20	1,35	68,55	282.066,16
Promoção da Produção Vegetal	922.500,00	855.970,19	51.519,39	664.739,96	44.382,93	382.908,61	0,84	44,73	473.061,58
INDÚSTRIA	754.500,00	624.022,25	81.665,49	393.956,60	94.249,09	387.964,65	0,85	62,17	236.057,60
Promoção Industrial	754.500,00	624.022,25	81.665,49	393.956,60	94.249,09	387.964,65	0,85	62,17	236.057,60
COMERCIO E SERVIÇOS	343.600,00	359.304,30	31.851,76	243.245,62	32.509,01	242.319,65	0,53	67,44	116.984,65
Turismo	343.600,00	359.304,30	31.851,76	243.245,62	32.509,01	242.319,65	0,53	67,44	116.984,65
TRANSPORTE	2.153.140,00	3.247.635,15	474.703,98	2.540.512,31	654.850,90	2.155.451,39	4,72	66,37	1.092.183,76
Transporte Rodoviário	2.153.140,00	3.247.635,15	474.703,98	2.540.512,31	654.850,90	2.155.451,39	4,72	66,37	1.092.183,76
DESPORTO E LAZER	1.154.000,00	1.092.704,14	141.264,13	823.460,34	143.540,33	805.853,66	1,77	73,75	286.850,48
Desporto Comunitário	1.154.000,00	1.092.704,14	141.264,13	823.460,34	143.540,33	805.853,66	1,77	73,75	286.850,48
ENCARGOS ESPECIAIS	1.950.000,00	1.950.000,00	160.973,52	1.312.375,00	266.050,42	1.312.375,00	2,88	67,30	637.625,00
Serviço da Dívida Interna	1.950.000,00	1.950.000,00	160.973,52	1.312.375,00	266.050,42	1.312.375,00	2,88	67,30	637.625,00
DESPESAS INTRA-ORÇAMENTARIA	0,00	2.442,27	0,00	0,00	0,00	0,00	0,00	0,00	2.442,27
ADMINISTRAÇÃO	0,00	717,42	0,00	0,00	0,00	0,00	0,00	0,00	717,42
Administração Geral	0,00	504,81	0,00	0,00	0,00	0,00	0,00	0,00	504,81
Tecnologia da Informatização	0,00	212,61	0,00	0,00	0,00	0,00	0,00	0,00	212,61
SEGURANÇA PÚBLICA	0,00	158,34	0,00	0,00	0,00	0,00	0,00	0,00	158,34
Policiamento	0,00	158,34	0,00	0,00	0,00	0,00	0,00	0,00	158,34
SAÚDE	0,00	421,86	0,00	0,00	0,00	0,00	0,00	0,00	421,86
Atenção Básica	0,00	421,86	0,00	0,00	0,00	0,00	0,00	0,00	421,86

www.elotech.com.br

Continua 1/2

RREO – Anexo II (LRF, Art. 52, inciso II, alinea "c") — R$ 1,00

Função/Subfunção	Dotação Inicial	Dotação Atualizada (a)	Despesas Empenhadas No Bimestre (b)	Despesas Empenhadas Até o Bimestre (c)	Despesas Liquidadas No Bimestre (d)	Despesas Liquidadas Até o Bimestre (e)	% (e/total e)	% (e/a)	Saldo (a-e)
EDUCAÇÃO	0,00	375,08	0,00	0,00	0,00	0,00	0,00	0,00	375,08
Ensino Fundamental	0,00	375,08	0,00	0,00	0,00	0,00	0,00	0,00	375,08
URBANISMO	0,00	142,13	0,00	0,00	0,00	0,00	0,00	0,00	142,13
Serviços Urbanos	0,00	142,13	0,00	0,00	0,00	0,00	0,00	0,00	142,13
GESTÃO AMBIENTAL	0,00	287,70	0,00	0,00	0,00	0,00	0,00	0,00	287,70
Preservação e Conservação Ambiental	0,00	287,70	0,00	0,00	0,00	0,00	0,00	0,00	287,70
TRANSPORTE	0,00	135,59	0,00	0,00	0,00	0,00	0,00	0,00	135,59
Transporte Rodoviário	0,00	135,59	0,00	0,00	0,00	0,00	0,00	0,00	135,59
DESPORTO E LAZER	0,00	204,15	0,00	0,00	0,00	0,00	0,00	0,00	204,15
Desporto Comunitário	0,00	204,15	0,00	0,00	0,00	0,00	0,00	0,00	204,15
TOTAL	65.100.000,00	73.333.362,48	8.968.609,38	49.705.828,72	10.866.505,21	45.620.377,20	99,98	62,21	27.712.985,28

FONTE: Sistema Elotech Gestão Pública, Unidade Responsável MUNICIPIO DE SAO MIGUEL DO IGUAÇU, emitido em 23/set/2014 às 19h e 15m

CLAUDIOMIRO DA COSTA DUTRA
PREFEITO

ALINE TALMA
CONTADOR (A)

EDIVAL RODRIGO MALMANN
SECRETÁRIO DE FINANÇAS

LUCIANO APARECIDO NERIS
COORD. DO SISTEMA DE CONTROLE INTERNO

CI-1139668-E14

PREFEITURA MUNICIPAL DE TUPÃSSI

Estado do Paraná
Praça Santos Dumont, s/nº - fone (44) 3541-1583 - CEP: 85.945-000

EDITAL DE CHAMAMENTO PÚBLICO

O Chefe do Poder Executivo Municipal Tupãssi, no uso de suas atribuições legais e em conformidade com o que determina a legislação.

Torna Público que, no dia 25 de setembro de 2014, às 08:00 horas, nas dependências da Prefeitura Municipal, comparecerá perante o Conselho Municipal dos Direitos da Criança e do Adolescente para, em Audiência Pública, demonstrar o montante e a fonte de recursos aplicados na execução da política municipal de atendimento à criança e ao adolescente, durante o 4º bimestre de 2014.

Prefeitura Municipal de Tupãssi, Estado do Paraná em 23 de setembro de 2014

José Carlos Manussi
Prefeito Municipal

Paulo Leonel Santana
Presidente do CMDCA

CI1139656-E14

CÂMARA MUNICIPAL DE MARIPÁ

ESTADO DO PARANÁ
e-mail: camarapa@redoo.com.br
Av. General Canabarro, 578 - Fone: (44) 3687-1416 – 85.955-000 – MARIPÁ – PR
CNPJ 73.608.491/0001-01

PORTARIA N.º 42/2014

AUTORIZAÇÃO PARA CONCESSÃO DE DIÁRIAS

A Presidente da Mesa Diretiva, no uso de suas atribuições legais e em atendimento à exigências do Tribunal de Contas do Paraná e, ao que estabelece a Resolução nº 09/2011, da Câmara Municipal de Maripá:

RESOLVE:

Autorizar o Diretor DARCI MELANI a viajar até a cidade de Curitiba - PR, para participar de curso sobre: "CONTADORES MUNICIPAIS – A Nova Contabilidade Pública", nos dias 02 e 03/09/2014 e curso sobre: "ORÇAMENTO PÚBLICO" nos dias 04 e 05/09/2014 pela empresa Cmpública. Ficando para tanto autorizada a fazer jus a 03 Diarias conforme os valores vigentes para a Câmara Municipal de Maripá.

CÂMARA MUNICIPAL DE MARIPÁ, ESTADO DO PARANÁ
MARIPÁ, EM 1º DE SETEMBRO DE 2014.

ROSÂNGELA A. JACOBY BARBOSA
Presidente

CI1139657-E14

CISOP

CONSÓRCIO INTERMUNICIPAL DE SAÚDE DO OESTE DO PARANÁ
Rua do Bandeira, 1991 - esquina com Dom Pedro II - Centro
FONE: (0xx45) 3220-4850 - FAX: (0xx45) 3225-3670
CEP 85812-270 - CASCAVEL - PARANÁ
CNPJ: 00.944.673/0001-08 - Inscr. Est. - ISENTA

ALTERAÇÃO DA DATA DE ABERTURA

Por meio deste, fica alterada a data de abertura do Processo Licitatório do Pregão Presencial nº 20/2014.

ONDE SE LÊ:

Terá início na data de 25/09/2014 às 09h00min

LEIA-SE:

Terá início na data de 26/09/2014 às 09h00min.

Publique-se.

Cascavel, 24 de setembro de 2014.

Gilmar Antonio Cozer
Pregoeiro

CI-1139651-E14

MUNICIPIO DE BRAGANEY
ESTADO DO PARANÁ
RELATÓRIO RESUMIDO DA EXECUÇÃO ORÇAMENTÁRIA
BALANÇO ORÇAMENTÁRIO
ORÇAMENTO FISCAL E DA SEGURIDADE SOCIAL
JANEIRO A AGOSTO 2014/BIMESTRE JULHO-AGOSTO

RREO – ANEXO I (LRF, Art. 52, inciso I, alineas "a" e "b" do inciso II e § 1º) — R$ 1,00

Receitas	Previsão Inicial	Atualizada (a)	Receitas Realizadas no Período (b)	% (b/a)	Até o Período (c)	% (c/a)	Saldo a Realizar (a-c)
Receita Exceto Intra-Orçamentaria	15.370.000,00	19.096.284,23	2.647.652,55	13,86	10.965.545,14	57,42	8.130.739,09
RECEITAS CORRENTES	15.300.000,00	14.779.350,92	2.074.955,63	14,03	9.537.697,04	64,51	5.242.653,88
Receita Tributaria	502.000,00	688.445,75	219.502,67	31,88	688.133,38	99,95	312,37
Impostos	366.000,00	474.448,25	157.564,49	33,56	496.792,18	104,71	-22.343,93
IPTU	120.000,00	156.995,60	140.829,89	89,74	158.917,77	101,23	-1.922,17
ITBI	130.000,00	145.000,00	18.368,52	12,66	150.205,54	103,24	-5.205,54
ISS	85.000,00	105.000,00	27.548,55	26,24	107.956,63	102,85	-2.956,63
Outros Impostos	31.000,00	69.458,75	1.157,44	1,78	79.672,24	114,70	-10.213,49
Taxas	86.000,00	164.000,00	31.878,27	19,40	191.341,20	116,67	-27.341,20
Contribuicao de Melhoria	50.000,00	50.000,00	0,00	0,00	0,00	0,00	50.000,00
RECEITA DE CONTRIBUICOES	160.000,00	160.000,00	40.272,91	25,17	149.551,28	93,47	10.448,72
Contribuicoes Sociais	0,00	0,00	0,00	0,00	0,00	0,00	0,00
Contribuicoes de Intervenção no Dominio Economico	0,00	0,00	0,00	0,00	0,00	0,00	0,00
Contribuição de Iluminação Publica	160.000,00	160.000,00	40.272,91	25,17	149.551,28	93,47	10.448,72
RECEITA PATRIMONIAL	13.000,00	13.852,17	920,00	6,64	7.892,18	56,97	5.959,99
Receitas Imobiliarias	1.000,00	1.000,00	920,00	92,00	1.250,00	125,00	-250,00
Receitas de Valores Mobiliarios	12.000,00	12.852,17	0,00	0,00	6.632,08	51,60	6.220,09
Receita de Concessoes e Permissoes	0,00	0,00	0,00	0,00	0,00	0,00	0,00
Compensacoes Financeiras	0,00	0,00	0,00	0,00	0,00	0,00	0,00
Receita Decorrente do Direito de Exploração de Bens Públicos em Área	0,00	0,00	0,00	0,00	0,00	0,00	0,00
Receita de Cessão de Direitos	0,00	0,00	0,00	0,00	0,00	0,00	0,00
Outras Receitas Patrimoniais	0,00	0,00	0,00	0,00	0,00	0,00	0,00
RECEITA AGROPECUARIA	0,00	0,00	0,00	0,00	0,00	0,00	0,00
Receita da Producao Vegetal	0,00	0,00	0,00	0,00	0,00	0,00	0,00
Receita da Producao Animal e Derivados	0,00	0,00	0,00	0,00	0,00	0,00	0,00
Outras Receitas Agropecuarias	0,00	0,00	0,00	0,00	0,00	0,00	0,00
RECEITA INDUSTRIAL	0,00	0,00	0,00	0,00	0,00	0,00	0,00
Receita da Industria Extrativa Mineral	0,00	0,00	0,00	0,00	0,00	0,00	0,00
Receita da Industria de Transformacao	0,00	0,00	0,00	0,00	0,00	0,00	0,00
Receita da Industria de Construcao	0,00	0,00	0,00	0,00	0,00	0,00	0,00
Outras Receitas Industriais	0,00	0,00	0,00	0,00	0,00	0,00	0,00
RECEITA DE SERVICOS	35.000,00	47.900,00	5.703,97	12,17	26.435,94	55,54	21.464,06
TRANSFERENCIAS CORRENTES	12.907.000,00	13.719.560,08	1.806.135,95	13,20	8.571.738,32	62,48	5.147.821,76
Transferencias Intergovernamentais	12.737.000,00	13.556.560,08	1.785.321,71	13,17	8.467.206,92	62,46	5.089.353,16
Transferencias de Instituicoes Privadas	0,00	0,00	0,00	0,00	0,00	0,00	0,00

RREO – ANEXO I (LRF, Art. 52, inciso I, alineas "a" e "b" do inciso II e § 1º) — R$ 1,00

Receitas	Previsão Inicial	Atualizada (a)	Receitas Realizadas no Período (b)	% (b/a)	Até o Período (c)	% (c/a)	Saldo a Realizar (a-c)
Transferencias do Exterior	0,00	0,00	0,00	0,00	0,00	0,00	0,00
Transferencias de Pessoas	0,00	0,00	0,00	0,00	0,00	0,00	0,00
Transferencias de Convenios	170.000,00	163.000,00	23.872,76	14,50	104.531,40	64,13	58.468,60
Transferencias para o Combate a Fome	0,00	0,00	0,00	0,00	0,00	0,00	0,00
OUTRAS RECEITAS CORRENTES	88.000,00	140.870,00	24.515,10	17,40	155.118,24	110,11	-14.248,24
Multas e Juros de Mora	25.000,00	29.690,00	7.997,63	26,94	34.415,66	115,92	-4.725,66
Indenizacoes e Restituicoes	16.000,00	16.000,00	1.146,78	7,17	6.539,93	40,87	9.460,07
Receita da Divida Ativa	47.000,00	77.180,00	15.370,69	19,92	93.122,18	120,66	-15.942,18
Receitas Decorrentes de Aportes Periódicos para Amortização de Défici	0,00	0,00	0,00	0,00	0,00	0,00	0,00
Receitas Correntes Diversas	0,00	18.000,00	0,00	0,00	21.040,47	116,89	-3.040,47
RECEITAS DE CAPITAL	1.670.000,00	4.325.953,31	572.726,90	13,24	1.427.848,10	33,24	2.898.105,21
OPERACOES DE CREDITO	1.670.000,00	1.670.000,00	0,00	0,00	0,00	0,00	1.670.000,00
Operacoes de Credito Internas	1.670.000,00	1.670.000,00	0,00	0,00	0,00	0,00	1.670.000,00
Operacoes de Credito Externas	0,00	0,00	0,00	0,00	0,00	0,00	0,00
ALIENACAO DE BENS	0,00	0,00	36.000,00	0,00	36.000,00	0,00	-36.000,00
Alienacao de Bens Moveis	0,00	0,00	36.000,00	0,00	36.000,00	0,00	-36.000,00
Alienacao de Bens Imoveis	0,00	0,00	0,00	0,00	0,00	0,00	0,00
Outras Alienações de Bens Imoveis	0,00	0,00	0,00	0,00	0,00	0,00	0,00
AMORTIZACOES DE EMPRESTIMOS	0,00	0,00	0,00	0,00	0,00	0,00	0,00
TRANSFERENCIAS DE CAPITAL	0,00	2.655.953,31	536.726,90	20,21	1.401.848,10	52,78	1.254.105,21
Transferencias Intergovernamentais	0,00	0,00	36.726,90	0,00	475.249,20	0,00	-475.249,20
Transferencias de Instituicoes Privadas	0,00	0,00	0,00	0,00	0,00	0,00	0,00
Transferencias do Exterior	0,00	0,00	0,00	0,00	0,00	0,00	0,00
Transferencias de Pessoas	0,00	0,00	0,00	0,00	0,00	0,00	0,00
Transferencias de Outras Instituicoes Publicas	0,00	2.655.953,31	500.000,00	18,83	926.598,90	34,86	1.729.354,41
Transferencias de Convenios	0,00	0,00	0,00	0,00	0,00	0,00	0,00
Transferencias para o Combate a Fome	0,00	0,00	0,00	0,00	0,00	0,00	0,00
OUTRAS RECEITAS DE CAPITAL	0,00	0,00	0,00	0,00	0,00	0,00	0,00
Integralizacao do Capital Social	0,00	0,00	0,00	0,00	0,00	0,00	0,00
Div. Atv. Prov. da Amortiz. de Emp. e Financ.	0,00	0,00	0,00	0,00	0,00	0,00	0,00
Receitas de Capital Diversas	0,00	0,00	0,00	0,00	0,00	0,00	0,00
RECEITAS (INTRA-ORCAMENTARIAS) (II)	0,00	0,00	0,00	0,00	0,00	0,00	0,00
SUBTOTAL DAS RECEITAS (III) = (I + II)	15.370.000,00	19.096.284,23	2.647.652,55	13,86	10.965.545,14	57,42	8.130.739,09
OPERACOES DE CREDITO - REFINANCIAMENTO (IV)	0,00	0,00	0,00	0,00	0,00	0,00	0,00
Operacoes de Credito Internas	0,00	0,00	0,00	0,00	0,00	0,00	0,00
Mobiliaria	0,00	0,00	0,00	0,00	0,00	0,00	0,00

Continua 2/5
www.elotech.com.br

RREO – ANEXO I (LRF, Art. 52, inciso I, alineas "a" e "b" do inciso II e § 1º) — R$ 1,00

Receitas	Previsão Inicial	Atualizada (a)	Receitas Realizadas no Período (b)	% (b/a)	Até o Período (c)	% (c/a)	Saldo a Realizar (a-c)
Contratual	0,00	0,00	0,00	0,00	0,00	0,00	0,00
Operacoes de Credito Externas	0,00	0,00	0,00	0,00	0,00	0,00	0,00
Mobiliaria	0,00	0,00	0,00	0,00	0,00	0,00	0,00
Contratual	0,00	0,00	0,00	0,00	0,00	0,00	0,00
SUBTOTAL COM REFINANCIAMENTO (V) = (III + IV)	15.370.000,00	19.096.284,23	2.647.652,55	13,86	10.965.545,14	57,42	8.130.739,09
DEFICIT (VI)	21.000,00	225.130,08	0,00	0,00	0,00	0,00	225.130,08
TOTAL (VII) = (V + VI)	15.391.000,00	19.321.414,31	2.647.652,55	13,86	10.965.545,14	57,42	8.355.869,17
SALDOS DE EXERCICIOS ANTERIORES (UTILIZADOS PARA CRED	0,00	0,00	0,00	0,00	255.783,94	0,00	0,00
Superavit Financeiro	0,00	0,00	0,00	0,00	255.783,94	0,00	0,00
Reabertura de Creditos Adicionais	0,00	0,00	0,00	0,00	0,00	0,00	0,00

Continuação

MUNICÍPIO DE BRAGANEY
ESTADO DO PARANÁ
RELATÓRIO RESUMIDO DA EXECUÇÃO ORÇAMENTÁRIA
BALANÇO ORÇAMENTÁRIO
ORÇAMENTO FISCAL E DA SEGURIDADE SOCIAL
JANEIRO A AGOSTO 2014/BIMESTRE JULHO-AGOSTO

RREO – ANEXO I (LRF, Art. 52, inciso I, alineas "a" e "b" do inciso II e § 1º) — R$ 1,00

Despesas	Dotação Inicial (a)	Créditos Adicionais (b)	Dotação Atualizada (c)=(a+b)	Despesas Empenhadas No Período (d)	Até Período (e)	Despesas Liquidadas No Período (f)	Até Período (g)	% (g/c)	Saldo (c-g)
DESPESAS (EXCETO INTRA-ORCAMENTARIAS) (VIII)	15.391.000,00	3.930.414,31	19.321.414,31	2.706.114,69	11.209.925,96	2.637.054,90	10.668.193,03	55,21	8.653.221,28
DESPESAS CORRENTES	12.544.998,72	1.201.316,57	13.746.315,29	2.397.608,32	9.451.198,22	2.474.295,51	9.344.619,80	67,98	4.401.695,49
PESSOAL E ENCARGOS SOCIAIS	7.031.229,76	-65.950,00	6.965.279,76	1.114.287,57	4.723.153,96	1.119.987,37	4.723.153,96	67,81	2.242.125,80
JUROS E ENCARGOS DA DIVIDA	50.000,00	35.200,00	85.200,00	9.342,83	62.482,94	9.342,83	62.482,94	73,34	22.717,06
OUTRAS DESPESAS CORRENTES	5.483.758,96	1.242.306,57	6.726.065,53	1.273.977,92	4.665.861,32	1.344.965,17	4.580.982,90	68,11	2.145.082,63
DESPESAS DE CAPITAL	2.716.001,28	2.810.397,74	5.526.399,02	308.506,37	1.758.426,81	162.759,39	1.323.573,23	23,95	4.202.825,79
INVESTIMENTOS	2.626.001,28	2.682.397,74	5.308.399,02	258.160,00	1.541.800,82	112.413,02	1.106.947,24	20,85	4.201.451,78
INVERSOES FINANCEIRAS	0,00	0,00	0,00	0,00	0,00	0,00	0,00	0,00	0,00
AMORTIZACAO DA DIVIDA	90.000,00	128.000,00	218.000,00	50.346,37	216.625,99	50.346,37	216.625,99	99,37	1.374,01
RESERVA DO RPPS	0,00	0,00	0,00	0,00	0,00	0,00	0,00	0,00	0,00
RESERVA DE CONTINGENCIA	130.000,00	-81.500,00	48.500,00	0,00	0,00	0,00	0,00	0,00	48.500,00
DESPESAS (INTRA-ORCAMENTARIAS) (IX)	0,00	0,00	0,00	0,00	0,00	0,00	0,00	0,00	0,00
SUBTOTAL DAS DESPESAS (X) = (VIII + IX)	15.391.000,00	3.930.414,31	19.321.414,31	2.706.114,69	11.209.925,96	2.637.054,90	10.668.193,03	55,21	8.653.221,28
AMORTIZACAO DA DIV. / REFINANCIAMENTO (XI)	0,00	0,00	0,00	0,00	0,00	0,00	0,00	0,00	0,00
Amortização da Divida Interna	0,00	0,00	0,00	0,00	0,00	0,00	0,00	0,00	0,00
Divida Mobiliaria	0,00	0,00	0,00	0,00	0,00	0,00	0,00	0,00	0,00
Outras Dividas	0,00	0,00	0,00	0,00	0,00	0,00	0,00	0,00	0,00
Amortização da Divida Externa	0,00	0,00	0,00	0,00	0,00	0,00	0,00	0,00	0,00
Divida Mobiliaria	0,00	0,00	0,00	0,00	0,00	0,00	0,00	0,00	0,00
Outras Dividas	0,00	0,00	0,00	0,00	0,00	0,00	0,00	0,00	0,00
SUBTOTAL C/ REFINANCIAMENTO (XII) = (X + XI)	15.391.000,00	3.930.414,31	19.321.414,31	2.706.114,69	11.209.925,96	2.637.054,90	10.668.193,03	55,21	8.653.221,28
SUPERAVIT (XIII)	0,00	0,00	0,00	0,00	0,00	10.607,63	297.352,11	0,00	-297.352,11
TOTAL (XIV) = (XII + XIII)	15.391.000,00	3.930.414,31	19.321.414,31	2.706.114,69	11.209.925,96	2.647.662,53	10.965.545,14	56,75	8.355.869,17

FONTE: Sistema Elotech Gestão Pública, Unidade Responsável MUNICIPIO DE BRAGANEY, emitido em [illegible]

JOSENEY VICENTE
Prefeito Municipal

MARIA ROSÂNGELA [illegible] FERNANDES
Contadora

LILIAN RIGAMONTI
CONTROLADOR INTERNO

CI-1139650-E14

MUNICÍPIO DE SAO MIGUEL DO IGUAÇU
ESTADO DO PARANÁ
RELATÓRIO RESUMIDO DA EXECUÇÃO ORÇAMENTÁRIA
BALANÇO ORÇAMENTÁRIO
ORÇAMENTO FISCAL E DA SEGURIDADE SOCIAL
JANEIRO A AGOSTO 2014/BIMESTRE JULHO-AGOSTO

RREO – ANEXO I (LRF, Art. 52, inciso I, alineas "a" e "b" do inciso II e § 1º) — R$ 1,00

Receitas	Previsão Inicial	Atualizada (a)	Receitas Realizadas no Período (b)	% (b/a)	Até o Período (c)	% (c/a)	Saldo a Realizar (a-c)
Receita Exceto Intra-Orçamentaria	67.300.000,00	73.187.796,37	11.197.876,79	15,30	47.854.284,18	65,39	25.333.512,19
RECEITAS CORRENTES	65.485.000,00	69.381.824,52	11.189.492,42	16,13	47.820.122,53	68,92	21.561.701,99
Receita Tributaria	5.279.000,00	5.279.000,00	783.519,54	14,84	4.667.144,06	88,41	611.855,94
Impostos	3.984.000,00	3.984.000,00	693.071,92	17,40	3.671.564,51	92,16	312.435,49
IPTU	800.000,00	800.000,00	44.766,57	5,60	544.092,80	68,01	255.907,20
ITBI	650.000,00	650.000,00	218.973,92	33,69	563.918,73	86,76	86.081,27
ISS	1.950.000,00	1.950.000,00	300.215,83	15,40	1.996.296,77	102,37	-46.296,77
Outros Impostos	584.000,00	584.000,00	129.115,80	22,11	567.256,21	97,13	16.743,79
Taxas	1.290.000,00	1.290.000,00	90.240,56	7,00	995.367,31	77,16	294.632,69
Contribuicao de Melhoria	5.000,00	5.000,00	207,06	4,14	212,44	4,25	4.787,56
RECEITA DE CONTRIBUICOES	1.310.000,00	1.310.000,00	152.629,67	11,65	849.444,35	64,84	460.555,65
Contribuicoes Sociais	0,00	0,00	0,00	0,00	0,00	0,00	0,00
Contribuicoes de Intervenção no Dominio Econômico	0,00	0,00	0,00	0,00	0,00	0,00	0,00
Contribuição de Iluminação Pública	1.310.000,00	1.310.000,00	152.629,67	11,65	849.444,35	64,84	460.555,65
RECEITA PATRIMONIAL	16.095.000,00	16.152.300,00	3.244.128,45	20,08	11.784.466,05	72,96	4.367.833,95
Receitas Imobiliarias	40.000,00	40.000,00	7.585,52	18,96	45.189,76	112,97	-5.189,76
Receitas de Valores Mobiliarios	255.000,00	255.000,00	85.848,89	33,67	255.715,77	100,28	-715,77
Receita de Concessoes e Permissoes	0,00	0,00	0,00	0,00	0,00	0,00	0,00
Compensacoes Financeiras	15.800.000,00	15.857.300,00	3.150.694,04	19,87	11.483.560,52	72,42	4.373.739,48
Receita Decorrente do Direito de Exploração de Bens Públicos em Área	0,00	0,00	0,00	0,00	0,00	0,00	0,00
Receita de Cessão de Direitos	0,00	0,00	0,00	0,00	0,00	0,00	0,00
Outras Receitas Patrimoniais	0,00	0,00	0,00	0,00	0,00	0,00	0,00
RECEITA AGROPECUARIA	500,00	500,00	0,00	0,00	0,00	0,00	500,00
Receita da Producao Vegetal	500,00	500,00	0,00	0,00	0,00	0,00	500,00
Receita da Producao Animal e Derivados	0,00	0,00	0,00	0,00	0,00	0,00	0,00
Outras Receitas Agropecuarias	0,00	0,00	0,00	0,00	0,00	0,00	0,00
RECEITA INDUSTRIAL	500,00	500,00	0,00	0,00	0,00	0,00	500,00
Receita da Industria Extrativa Mineral	0,00	0,00	0,00	0,00	0,00	0,00	0,00
Receita da Industria de Transformacao	500,00	500,00	0,00	0,00	0,00	0,00	500,00
Receita da Industria de Construcao	0,00	0,00	0,00	0,00	0,00	0,00	0,00
Outras Receitas Industriais	0,00	0,00	0,00	0,00	0,00	0,00	0,00
RECEITA DE SERVICOS	338.000,00	338.000,00	21.624,06	6,40	183.869,65	54,40	154.130,35
TRANSFERENCIAS CORRENTES	41.793.400,00	45.632.924,52	6.762.754,07	14,82	29.382.750,44	64,39	16.250.174,08
Transferencias Intergovernamentais	40.243.400,00	40.653.070,51	6.294.093,46	15,48	27.973.132,76	68,81	12.679.937,75
Transferencias de Instituicoes Privadas	0,00	0,00	0,00	0,00	0,00	0,00	0,00

www.elotech.com.br
Continua 1/5

RREO – ANEXO I (LRF, Art. 52, inciso I, alineas "a" e "b" do inciso II e § 1º) — R$ 1,00

Receitas	Previsão Inicial	Atualizada (a)	Receitas Realizadas no Período (b)	% (b/a)	Até o Período (c)	% (c/a)	Saldo a Realizar (a-c)
Transferencias do Exterior	0,00	0,00	0,00	0,00	0,00	0,00	0,00
Transferencias de Pessoas	0,00	0,00	0,00	0,00	0,00	0,00	0,00
Transferencias de Convenios	1.550.000,00	4.979.854,01	468.660,61	9,41	1.409.617,68	28,31	3.570.236,33
Transferencias para o Combate a Fome	0,00	0,00	0,00	0,00	0,00	0,00	0,00
OUTRAS RECEITAS CORRENTES	768.600,00	768.600,00	225.343,41	29,32	953.030,76	124,00	-184.430,76
Multas e Juros de Mora	248.100,00	248.100,00	136.395,10	54,98	291.378,96	117,44	-43.278,96
Indenizacoes e Restituicoes	180.000,00	180.000,00	64.504,27	35,84	400.230,17	222,35	-220.230,17
Receita da Divida Ativa	330.500,00	330.500,00	24.484,04	7,41	261.421,63	79,10	69.078,37
Receitas Decorrentes de Aportes Periódicos para Amortização de Défici	0,00	0,00	0,00	0,00	0,00	0,00	0,00
Receitas Correntes Diversas	10.000,00	10.000,00	0,00	0,00	0,00	0,00	10.000,00
RECEITAS DE CAPITAL	1.815.000,00	3.805.971,85	8.384,37	0,22	34.161,65	0,90	3.771.810,20
OPERACOES DE CREDITO	1.700.000,00	1.700.000,00	0,00	0,00	0,00	0,00	1.700.000,00
Operacoes de Credito Internas	1.700.000,00	1.700.000,00	0,00	0,00	0,00	0,00	1.700.000,00
Operacoes de Credito Externas	0,00	0,00	0,00	0,00	0,00	0,00	0,00
ALIENACAO DE BENS	15.000,00	15.000,00	0,00	0,00	0,00	0,00	15.000,00
Alienacao de Bens Moveis	15.000,00	15.000,00	0,00	0,00	0,00	0,00	15.000,00
Alienacao de Bens Imoveis	0,00	0,00	0,00	0,00	0,00	0,00	0,00
AMORTIZACOES DE EMPRESTIMOS	100.000,00	100.000,00	8.384,37	8,38	34.161,65	34,16	65.838,35
TRANSFERENCIAS DE CAPITAL	0,00	1.990.971,85	0,00	0,00	0,00	0,00	1.990.971,85
Transferencias Intergovernamentais	0,00	376.022,54	0,00	0,00	0,00	0,00	376.022,54
Transferencias de Instituicoes Privadas	0,00	0,00	0,00	0,00	0,00	0,00	0,00
Transferencias do Exterior	0,00	0,00	0,00	0,00	0,00	0,00	0,00
Transferencias de Pessoas	0,00	0,00	0,00	0,00	0,00	0,00	0,00
Transferencias de Outras Instituicoes Publicas	0,00	0,00	0,00	0,00	0,00	0,00	0,00
Transferencias de Convenios	0,00	1.614.949,31	0,00	0,00	0,00	0,00	1.614.949,31
Transferencias para o Combate a Fome	0,00	0,00	0,00	0,00	0,00	0,00	0,00
OUTRAS RECEITAS DE CAPITAL	0,00	0,00	0,00	0,00	0,00	0,00	0,00
Integralizacao do Capital Social	0,00	0,00	0,00	0,00	0,00	0,00	0,00
Div. Atv. Prov. da Amortiz. de Emp. e Financ.	0,00	0,00	0,00	0,00	0,00	0,00	0,00
Receitas de Capital Diversas	0,00	0,00	0,00	0,00	0,00	0,00	0,00
RECEITAS (INTRA-ORCAMENTARIAS) (II)	0,00	0,00	0,00	0,00	0,00	0,00	0,00
SUBTOTAL DAS RECEITAS (III) = (I + II)	67.300.000,00	73.187.796,37	11.197.876,79	15,30	47.854.284,18	65,39	25.333.512,19
OPERACOES DE CREDITO / REFINANCIAMENTO (IV)	0,00	0,00	0,00	0,00	0,00	0,00	0,00
Operacoes de Credito Internas	0,00	0,00	0,00	0,00	0,00	0,00	0,00
Mobiliaria	0,00	0,00	0,00	0,00	0,00	0,00	0,00
Contratual	0,00	0,00	0,00	0,00	0,00	0,00	0,00

www.elotech.com.br
Continua 2/5

RREO – ANEXO I (LRF, Art. 52, inciso I, alineas "a" e "b" do inciso II e § 1º) — R$ 1,00

Receitas	Previsão Inicial	Atualizada (a)	Receitas Realizadas no Período (b)	% (b/a)	Até o Período (c)	% (c/a)	Saldo a Realizar (a-c)
Operacoes de Credito Externas	0,00	0,00	0,00	0,00	0,00	0,00	0,00
Mobiliaria	0,00	0,00	0,00	0,00	0,00	0,00	0,00
Contratual	0,00	0,00	0,00	0,00	0,00	0,00	0,00
SUBTOTAL COM REFINANCIAMENTO (V) = (III + IV)	67.300.000,00	73.187.796,37	11.197.876,79	15,30	47.854.284,18	65,39	25.333.512,19
DEFICIT (VI)	0,00	145.566,21	0,00	0,00	0,00	0,00	145.566,11
TOTAL (VII) = (V + VI)	67.300.000,00	73.333.362,48	11.197.876,79	15,30	47.854.284,18	65,39	25.479.078,30
SALDOS DE EXERCICIOS ANTERIORES (UTILIZADOS PARA CRED	0,00	0,00	0,00	0,00	2.345.566,11	0,00	0,00
Superavit Financeiro	0,00	0,00	0,00	0,00	2.345.566,11	0,00	0,00
Reabertura de Creditos Adicionais	0,00	0,00	0,00	0,00	0,00	0,00	0,00

RREO – ANEXO I (LRF, Art. 52, inciso I, alineas "a" e "b" do inciso II e § 1º) — R$ 1,00

Despesas	Dotação Inicial (a)	Créditos Adicionais (b)	Dotação Atualizada (c)=(a+b)	Despesas Empenhadas No Período (d)	Até Período (e)	Despesas Liquidadas No Período (f)	Até Período (g)	% (g/c)	Saldo (c-g)
DESPESAS (EXCETO INTRA-ORCAMENTARIAS) (VIII)	65.100.000,00	8.230.920,21	73.330.920,21	8.968.609,38	49.705.828,72	10.866.505,21	45.620.377,20	62,21	27.710.543,01
DESPESAS CORRENTES	57.962.860,00	2.936.625,55	60.899.485,55	8.419.975,70	46.212.106,77	10.218.463,30	43.378.442,96	71,23	17.521.042,59
PESSOAL E ENCARGOS SOCIAIS	31.124.450,00	363.884,56	31.488.334,56	5.647.731,65	22.479.699,34	5.931.735,65	22.465.978,70	71,35	9.022.355,86
JUROS E ENCARGOS DA DIVIDA	550.000,00	0,00	550.000,00	32.760,11	265.712,95	60.920,68	265.712,95	48,32	284.287,05
OUTRAS DESPESAS CORRENTES	26.288.410,00	2.572.740,99	28.861.150,99	2.739.503,96	23.466.694,48	4.225.806,97	20.646.751,31	71,54	8.214.399,68
DESPESAS DE CAPITAL	6.587.140,00	5.294.294,66	11.881.434,66	541.633,68	3.493.721,95	648.057,91	2.241.934,24	18,87	9.639.500,42
INVESTIMENTOS	5.118.640,00	5.359.684,66	10.478.324,66	420.420,27	2.447.059,90	442.908,17	1.195.272,19	11,41	9.283.052,47
INVERSOES FINANCEIRAS	68.500,00	-65.390,00	3.110,00	0,00	0,00	0,00	0,00	0,00	3.110,00
AMORTIZACAO DA DIVIDA	1.400.000,00	0,00	1.400.000,00	121.213,41	1.046.662,05	205.129,74	1.046.662,05	74,76	353.337,95
RESERVA DO RPPS	0,00	0,00	0,00	0,00	0,00	0,00	0,00	0,00	0,00
RESERVA DE CONTINGENCIA	550.000,00	0,00	550.000,00	0,00	0,00	0,00	0,00	0,00	550.000,00
DESPESAS (INTRA-ORCAMENTARIAS) (IX)	0,00	2.442,27	2.442,27	0,00	0,00	0,00	0,00	0,00	2.442,27
SUBTOTAL DAS DESPESAS (X) = (VIII + IX)	65.100.000,00	8.233.362,48	73.333.362,48	8.968.609,38	49.705.828,72	10.866.505,21	45.620.377,20	62,21	27.712.985,28
AMORTIZACAO DA DIV. / REFINANCIAMENTO (XI)	0,00	0,00	0,00	0,00	0,00	0,00	0,00	0,00	0,00
Amortizacao da Divida Interna	0,00	0,00	0,00	0,00	0,00	0,00	0,00	0,00	0,00
Divida Mobiliaria	0,00	0,00	0,00	0,00	0,00	0,00	0,00	0,00	0,00
Outras Dividas	0,00	0,00	0,00	0,00	0,00	0,00	0,00	0,00	0,00
Amortizacao da Divida Externa	0,00	0,00	0,00	0,00	0,00	0,00	0,00	0,00	0,00
Divida Mobiliaria	0,00	0,00	0,00	0,00	0,00	0,00	0,00	0,00	0,00
Outras Dividas	0,00	0,00	0,00	0,00	0,00	0,00	0,00	0,00	0,00
SUBTOTAL C/ REFINANCIAMENTO (XII) = (X + XI)	65.100.000,00	8.233.362,48	73.333.362,48	8.968.609,38	49.705.828,72	10.866.505,21	45.620.377,20	62,21	27.712.985,28
SUPERAVIT (XIII)	2.200.000,00	0,00	0,00	2.229.267,41	0,00	331.371,58	2.233.906,98	0,00	-2.233.906,98
TOTAL (XIV) = (XII + XIII)	67.300.000,00	8.233.362,48	73.333.362,48	11.197.876,79	49.705.828,72	11.197.876,79	47.854.284,18	65,26	25.479.078,30

FONTE: Sistema Elotech Gestão Pública, Unidade Responsável MUNICIPIO DE SAO MIGUEL DO IGUAÇU, emitido em 23/set/2014 às [illegible]

RREO – ANEXO I (LRF, Art. 52, inciso I, alineas "a" e "b" do inciso II e § 1º) — R$ 1,00

Despesas	Dotação Inicial (a)	Créditos Adicionais (b)	Dotação Atualizada (c)=(a+b)	Despesas Empenhadas No Período (d)	Até Período (e)	Despesas Liquidadas No Período (f)	Até Período (g)	% (g/c)	Saldo (c-g)

CLAUDIOMIRO DA COSTA DUTRA
PREFEITO

ALINE TALMA
CONTADOR (A)

EDIVAL RODRIGO MALMANN
SECRETÁRIO DE FINANÇAS

LUCIANO APARECIDO NERIS
COORD. DO SISTEMA DE CONTROLE INTERNO

CI-1139666-E14

ESTADO DO PARANA

MUNICÍPIO DE SÃO MIGUEL DO IGUAÇU

TERMO DE HOMOLOGAÇÃO

Em estrita observância aos preceitos legais contidos na Lei de Licitações nº 8.666/93, na Lei nº 10.520/2002, Lei Municipal nº 2.460/2013, e segundo as informações constantes no Ato de Adjudicação do Sr. Pregoeiro e equipe de apoio do Município de São Miguel do Iguaçu-PR, designados pela Portaria nº 018/2014, e nas formas e condições expostas no Edital do Pregão Presencial nº 095/2014 que tem por objeto: Registro de Preços para futura e eventual aquisição parcelada de materiais para fazer frente as necessidades da Secretaria Municipal de Saúde, conforme Especificações Constante Anexo I do Edital, e nas formas consignadas que seguem:

Empresa Vencedora: ALVES E SARTOR LTDA ME CNPJ nº 07.724.523/0001-20

Item	Descrição	Marca	Quant	Valor Unit	Valor total
4	Álcool 70% frasco com 1l	BIMOCOLO	100	R$ 4,70	R$ 470,00
5	Detergente enzimático - frascos com 1 litro	CICLOFARMA	20	R$ 28,05	R$ 561,00
8	Agulha descartável 40x12 caixa com 100 unidades	SOLIDOR	50	R$ 7,17	R$ 358,50
9	Agulha insulina 13 x 4,5 caixa com 100 unidades	SOLIDOR	50	R$ 6,78	R$ 339,00
11	Atadura de crepom 10cm x 3 mts 13 fios	ORTHOCREM	100	R$ 0,40	R$ 40,00
12	Atadura de crepom 12cm x 3mts 13 fios	ORTHOCREM	100	R$ 0,48	R$ 48,00
13	Atadura de crepom 15cm x 3mts 13 fios	ORTHOCREM	100	R$ 0,62	R$ 62,00
16	Atadura de crepom 6cm x 3mts 13 fios	ORTHOCREM	100	R$ 0,30	R$ 30,00
17	Bolsa coletora de urina sistema fechado	SOLIDOR	50	R$ 3,88	R$ 194,00
19	Coletor de material perfurocortante capacidade para 3 litros cor amarela	DESCARBOX	100	R$ 2,79	R$ 279,00
20	Coletor de material perfurocortante capacidade para 20 litros cor amarela	DESCARBOX	100	R$ 5,80	R$ 580,00
21	Coletor de material perfurocortante capacidade para 13 litros cor amarela	DESCARBOX	100	R$ 3,68	R$ 368,00
22	Coletor de material perfurocortante capacidade para 7 litros cor amarela	DESCARBOX	20	R$ 3,10	R$ 62,00
23	Papel grau cirúrgico – 8 cm (rolo com 100 m)	ESTERILCARE	10	R$ 30,15	R$ 301,50
24	Papel grau cirúrgico – 10 cm (rolo com 100 m)	ESTERILCARE	10	R$ 40,27	R$ 402,70
25	Papel grau cirúrgico 12cm x 100 mts	ESTERILCARE	5	R$ 56,92	R$ 284,60
28	Papel grau cirúrgico – 30 cm (rolo com 100 m)	ESTERILCARE	5	R$ 143,00	R$ 715,00
30	Bolsa de colostomia ampla 19-64	CONVATEC	5	R$ 12,48	R$ 62,40
31	Dispositivo para infusão intravenosa (escalpe) esterilizado por óxido de etileno embalado em papel grau cirúrgico nº 19g	SOLIDOR	100	R$ 0,20	R$ 20,00
32	Dispositivo para infusão intravenosa (escalpe) esterilizado por óxido de etileno embalado em papel grau cirúrgico nº 21g	SOLIDOR	100	R$ 0,20	R$ 20,00
33	Dispositivo para infusão intravenosa (escalpe) esterilizado por óxido de etileno embalado em papel grau cirúrgico nº 23g	SOLIDOR	100	R$ 0,20	R$ 20,00
34	Dispositivo para infusão intravenosa (escalpe) esterilizado por óxido de etileno embalado em papel grau cirúrgico nº 25g	SOLIDOR	100	R$ 0,20	R$ 20,00
35	Dispositivo para infusão intravenosa (escalpe) esterilizado por óxido de etileno embalado em papel grau cirúrgico nº 27g	SOLIDOR	100	R$ 0,20	R$ 20,00
43	Fio nylon nº 2-0 com agulha 3/8 3cm caixa com 24 unidades np 45330	PROCARE	10	R$ 26,08	R$ 260,80
44	Fio nylon nº 3-0 com agulha 3/8 2cm caixa com 24 unidades np-13330	PROCARE	10	R$ 26,08	R$ 260,80
45	Fio nylon nº 4-0 com agulha 3/8 2cm caixa com 24 unidades np-43340	PROCARE	10	R$ 26,08	R$ 260,80
48	Fita adesiva hospitalar 19mmx50mts	POLAR FIX	100	R$ 2,84	R$ 284,00
49	Fita microporosa 2,5cm x 10 mts	POLAR FIX	100	R$ 2,96	R$ 296,00
50	Fita microporosa 5cm x 10 mts	POLAR FIX	100	R$ 5,60	R$ 560,00
51	Fita para autoclave	MASTERFIX	100	R$ 3,41	R$ 341,00
56	Luva cirúrgica estéril nº 7,0 – embalagem com um par	SANRO	300	R$ 1,36	R$ 408,00
57	Luva cirúrgica estéril nº 7,5 – embalagem com um par	SANRO	200	R$ 1,36	R$ 272,00
58	Luva cirúrgica estéril nº 8,0 – embalagem com um par	SANRO	300	R$ 1,36	R$ 408,00
59	Luva cirúrgica estéril nº 8,5 – embalagem com 01 par	SANRO	300	R$ 1,36	R$ 408,00
60	Luvas de látex para procedimentos tamanho g caixa com 100 unidades	MEDIX	200	R$ 18,42	R$ 3.684,00
61	Luvas de látex para procedimentos tamanho m (caixa com 100 unidades)	MEDIX	300	R$ 18,42	R$ 5.526,00
62	Luvas de látex para procedimentos tamanho p (caixa com 100 unidades)	MEDIX	300	R$ 18,42	R$ 5.526,00
67	Seringa descartável 20 ml sem agulha	DESCARPACK	1000	R$ 0,40	R$ 400,00
68	Seringa descartável 3 ml com agulha 25x7	DESCARPACK	1000	R$ 0,23	R$ 230,00
69	Seringa descartável 5 ml com agulha 25x7	DESCARPACK	1000	R$ 0,29	R$ 290,00
70	Cateter intravenoso 16	SOLIDOR	100	R$ 0,87	R$ 87,00
71	Cateter intravenoso 18	SOLIDOR	100	R$ 0,87	R$ 87,00
72	Cateter intravenoso 20	SOLIDOR	200	R$ 0,87	R$ 174,00
73	Cateter intravenoso 22	SOLIDOR	200	R$ 0,87	R$ 174,00
74	Cateter intravenoso 24	SOLIDOR	200	R$ 0,97	R$ 193,40
75	Sonda uretral nº 6	MEDSONDA	300	R$ 0,54	R$ 162,00
76	Sonda uretral nº 8	MEDSONDA	300	R$ 0,56	R$ 168,00
77	Sonda uretral nº 10	MEDSONDA	300	R$ 0,58	R$ 174,00
78	Sonda uretral nº 12	MEDSONDA	300	R$ 0,60	R$ 180,00
79	Sonda uretral nº 14	MEDSONDA	300	R$ 0,62	R$ 186,00
80	Sonda uretral nº 16	MEDSONDA	300	R$ 0,70	R$ 210,00
81	Sonda uretral nº 18	MEDSONDA	300	R$ 0,78	R$ 234,00
82	Sonda aspiração traqueal nº 4	MEDSONDA	300	R$ 0,54	R$ 162,00
84	Sonda aspiração traqueal nº 8	MEDSONDA	300	R$ 0,58	R$ 174,00
85	Sonda aspiração traqueal nº 10	MEDSONDA	300	R$ 0,60	R$ 180,00
88	Álcool em gel 70% 500 gramas	RICIE	50	R$ 5,67	R$ 283,50
89	Equipo nutrição enteral macro	MEDSONDA	200	R$ 1,46	R$ 292,00
90	Frasco para nutrição enteral 500ml	BIOBASE	200	R$ 1,56	R$ 312,00
93	Termômetro clínico digital	PREMIUM	10	R$ 5,61	R$ 56,10
96	Vaselina líquida 1000 ml	RICIE	20	R$ 19,80	R$ 396,00
98	Esfigmomanômetro adulto, manômetro aneróide com escala de 0 a 300 mmhg, braçadeira confeccionada em tecido com 100% algodão antialérgico, caixa de metal altamente resistente com presilhas de metal contendo o nº da portaria do Inmetro no visor e o respectivo selo de vistoria ou certificado que acompanha o produto, manguito de borracha vulcanizada com duas saídas, sem emendas, pêra insufladora, borracha vulcanizada com sistema de retorno em metal, com esfera de aço inox, válvula de metal altamente resistente com regulagem de saída de ar sensível	SOLIDOR	10	R$ 63,08	R$ 630,80
99	Tubo endotraqueal com balão nº 6,0	SOLIDOR	15	R$ 4,15	R$ 62,25
100	Tubo endotraqueal com balão nº 8,0	SOLIDOR	15	R$ 4,15	R$ 62,25
101	Tubo endotraqueal com balão nº 7,0	SOLIDOR	15	R$ 4,15	R$ 62,25
102	Tubo endotraqueal com balão nº 7,5	SOLIDOR	15	R$ 4,15	R$ 62,25
103	Tubo endotraqueal com balão nº 4,5	SOLIDOR	15	R$ 4,15	R$ 62,25
104	Tubo endotraqueal com balão nº 4,0	SOLIDOR	15	R$ 4,15	R$ 62,25
105	Tubo endotraqueal com balão nº 5,5	SOLIDOR	15	R$ 4,15	R$ 62,25
106	Tubo endotraqueal com balão nº 5,0	SOLIDOR	15	R$ 4,15	R$ 62,25
107	Tubo endotraqueal com balão nº 6,5	SOLIDOR	15	R$ 4,15	R$ 62,25
112	Dreno penrose estéril nº 1	WALTEX	50	R$ 2,53	R$ 126,50
113	Dreno penrose estéril nº 2	WALTEX	50	R$ 3,43	R$ 171,50
114	Dreno penrose estéril nº 3	WALTEX	50	R$ 5,16	R$ 258,00
116	Dreno de sucção tórax e com conector de ligação esterilizado por óxido de etileno nº 28	MEDSHARP	10	R$ 6,24	R$ 62,40
117	Dreno de sucção tórax e com conector de ligação esterilizado por óxido de etileno nº 30	MEDSHARP	10	R$ 6,24	R$ 62,40
118	Dreno de tórax e com conector de ligação esterilizado por óxido de etileno nº 16	MEDSHARP	10	R$ 6,24	R$ 62,40
119	Dreno de tórax e com conector de ligação esterilizado por óxido de etileno nº 20	MEDSHARP	10	R$ 6,24	R$ 62,40
120	Dreno de tórax e com conector de ligação esterilizado por óxido de etileno nº 18	MEDSHARP	10	R$ 6,24	R$ 62,40
121	Dreno de tórax e com conector de ligação esterilizado por óxido de etileno nº 22	MEDSHARP	10	R$ 6,24	R$ 62,40
122	Dreno de tórax e com conector de ligação esterilizado por óxido de etileno nº 26	MEDSHARP	10	R$ 6,24	R$ 62,40
123	Dreno de tórax e com conector de ligação esterilizado por óxido de etileno nº 32	MEDSHARP	10	R$ 6,24	R$ 62,40
124	Dreno de tórax e com conector de ligação esterilizado por óxido de etileno nº 36	MEDSHARP	10	R$ 6,24	R$ 62,40
125	Dreno de tórax e com conector de ligação esterilizado por óxido de etileno nº 26	MEDSHARP	10	R$ 6,24	R$ 62,40

Rua Vênio Ghellere, 64 – Centro - Fone (45) 3565-8100 – Fax (45) 3565-8110
CEP 85877-000 – São Miguel do Iguaçu - Paraná
site: www.saomiguel.pr.gov.br - e-mail governo@saomiguel.pr.gov.br
CNPJ 76.206.499/0001-50

Item	Descrição	Marca	Quant	Valor Unit	Valor total
128	Água destilada para autoclave (galão com 5 l)	AQUATEC	50	R$ 11,54	R$ 577,00
129	Equipo para bomba de infusão med pump	CELM	100	R$ 22,00	R$ 2.200,00
130	Equipo alimentar enteral para bomba infusão mp-20	CELM	100	R$ 26,00	R$ 2.600,00
131	Máscara para nebulização com extensor tamanho adulto	NS	25	R$ 12,73	R$ 318,25
132	Máscara para nebulização com extensor tamanho infantil	NS	25	R$ 12,73	R$ 318,25
133	Máscara descartável cirúrgica com tiras de 40 cm branca, tripla e atóxica com clips nasal caixa com 100 unidades	ANADONA	100	R$ 10,95	R$ 1.095,00
140	Sonda nasogástrica curta nº 14	MEDSONDA	20	R$ 0,74	R$ 14,80
142	Sonda nasogástrica curta nº 20	MEDSONDA	20	R$ 0,99	R$ 19,80
154	Filme para ultrassonografia auto brilho upp 110hg	DURICO	20	R$ 88,92	R$ 1.778,40
157	Indicador biológico clean-test características: indicador biológico para monitorar ciclos de esterilização a vapor. Fabricado dentro dos padrões de qualidade iso 9001. Especificações técnicas esporos autocontidos geobacillus stearothermophilus caixa com 10 unidades	CLEANTEST	35	R$ 70,20	R$ 2.457,00
159	Soro fisiológico 0,9% 250ml sistema fechado	EUROFARMA	1000	R$ 3,37	R$ 3.370,00
160	Soro fisiológico 0,9% 500ml sistema fechado	EUROFARMA	1000	R$ 3,78	R$ 3.780,00
161	Soro fisiológico 0,9% 1000ml sistema fechado	EUROFARMA	1000	R$ 4,57	R$ 4.570,00
162	Pinça anatômica dissecção 14 cm com serrilha para uso	ABC	20	R$ 7,66	R$ 153,20
163	Pinça anatômica dissecção 16 cm com serrilha para uso	ABC	20	R$ 9,20	R$ 184,00
164	Otoscópio com lâmpada de 2,5 volts, conexão para otoscopia pneumática, lente giratória com aumento de 04 vezes, reostato de controle de intensidade de luz e liga-desliga, 05 espéculos de ouvido autoclaváveis, cabo em metal recarregável, estojo para acondicionamento e transmissão de luz de forma direta	MD	2	R$ 419,00	R$ 838,00
167	Malha tubular ortopédica tamanho 10cm x 15 mts	POLAR FIX	10	R$ 9,57	R$ 95,70
168	Malha tubular ortopédica tamanho 20 cm x 15 mts	POLAR FIX	10	R$ 13,74	R$ 137,40
169	Tala fácil papelão tamanho g 60 x 10 cm com 10	MARIMAR	20	R$ 29,25	R$ 585,00
170	Tala fácil papelão tamanho m 45 x 10 cm com 10	MARIMAR	20	R$ 25,35	R$ 507,00
171	Sonda de alimentação enteral e fio guia nº 12 fr	EMBRAMED	15	R$ 16,96	R$ 254,40
172	Sonda de alimentação enteral lateral e fio guia nº 10 fr	EMBRAMED	15	R$ 16,96	R$ 254,40
173	Sonda de alimentação enteral lateral e fio guia nº 8 fr	EMBRAMED	15	R$ 16,96	R$ 254,40
174	Sonda de alimentação enteral lateral e fio guia nº 6 fr	EMBRAMED	15	R$ 16,96	R$ 254,40
175	Sonda de foley 2 vias de látex revestida de silicone nº 08 com 10 unidades	SOLIDOR	10	R$ 3,64	R$ 36,40
176	Sonda de foley 2 vias de látex revestida de silicone nº 10 com 10 unidades	SOLIDOR	10	R$ 3,64	R$ 36,40
184	Escova de unhas com clorexidine 2% (rolha)	RIOQUIMICA	100	R$ 2,82	R$ 282,00
185	Colar cervical para resgate stifneck em pvc tamanho pp confeccionado em polipropileno de alta densidade em 1,16mm, reforçado na parte da frente com mais um milímetro, permitindo uma maior resistência e apoio. É revestido de espuma macia - tipo e.v.a (etil vinil acetato). Fecho em velcro de 05mm em um dos lados, em cores padrão universal, possui também um botão preto, que permite a montagem, bem como o tamanho do colar pela forma universal de medida nos dedos. Na parte posterior (nuca) possui 02 aberturas para apalpação e ventilação. Na frente, uma abertura permite a apalpação do pulso carotídeo e acesso a traqueia, não possui botões ou apoio de metal, ferro, alumínio ou outro material. Os botões são de plásticos, permitindo totalmente a rádio transparência.	MARIMAR	10	R$ 22,42	R$ 224,20
186	Colar cervical para resgate stifneck em pvc tamanho p confeccionado em polipropileno de alta densidade em 1,16mm, reforçado na parte da frente com mais um milímetro, permitindo uma maior resistência e apoio. É revestido de espuma macia - tipo e.v.a (etil vinil acetato). Fecho em velcro de 05mm em um dos lados, em cores padrão universal, possui também um botão preto, que permite a montagem, bem como o tamanho do colar pela forma universal de medida nos dedos. Na parte posterior (nuca) possui 02 aberturas para apalpação e ventilação. Na frente, uma abertura permite a apalpação do pulso carotídeo e acesso a traqueia, não possui botões ou apoio de metal, ferro, alumínio ou outro material. Os botões são de plásticos, permitindo totalmente a rádio transparência.	MARIMAR	10	R$ 22,42	R$ 224,20
187	Colar cervical para resgate stifneck em pvc tamanho m confeccionado em polipropileno de alta densidade em 1,16mm, reforçado na parte da frente com mais um milímetro, permitindo uma maior resistência e apoio. É revestido de espuma macia - tipo e.v.a (etil vinil acetato). Fecho em velcro de 05mm em um dos lados, em cores padrão universal, possui também um botão preto, que permite a montagem, bem como o tamanho do colar pela forma universal de medida nos dedos. Na parte posterior (nuca) possui 02 aberturas para apalpação e ventilação. Na frente uma abertura permite a apalpação do pulso carotídeo e acesso a traqueia, não possui botões ou apoio de metal, ferro, alumínio ou outro material. Os botões são de plásticos, permitindo totalmente a rádio transparência.	MARIMAR	10	R$ 22,42	R$ 224,20
186	Colar cervical para resgate stifneck em pvc tamanho g confeccionado em polipropileno de alta densidade em 1,16mm, reforçado na parte da frente com mais um milímetro, permitindo uma maior resistência e apoio. É revestido de espuma macia - tipo e.v.a (etil vinil acetato). Fecho em velcro de 05mm em um dos lados, em cores padrão universal, possui também um botão preto, que permite a montagem, bem como o tamanho do colar pela forma universal de medida nos dedos. Na parte posterior (nuca) possui 02 aberturas para apalpação e ventilação. Na frente uma abertura permite a apalpação do pulso carotídeo e acesso a traqueia, não possui botões ou apoio de metal, ferro, alumínio ou outro material. Os botões são de plásticos, permitindo totalmente a rádio transparência.	MARIMAR	10	R$ 22,42	R$ 224,20

Valor Total R$ 59.119,15 (cinquenta e nove mil cento e dezenove reais e quinze centavos)

Empresa Vencedora: REALMED DISTRIBUIDORA LTDA EPP CNPJ nº 17.263.792/0001-90

Item	Descrição	Marca	Quant.	Valor Unit	Valor Total
1	Hipoclorito de sódio 1%	RICIE	50	R$ 2,77	R$ 138,50
2	Pvpi degermante frasco c/ 1 litro	RICIE	30	R$ 23,75	R$ 712,50
3	Pvpi tópico 1000 ml	RICIE	30	R$ 20,79	R$ 623,70
6	Agulha descartável 25x7 caixa com 100 unidades	DESCARPACK	50	R$ 5,77	R$ 288,50
7	Agulha descartável 25/8 caixa com 100 unidades	DESCARPACK	50	R$ 6,77	R$ 338,50
10	Algodão hidrófilo 500 gramas	FAROL	50	R$ 11,10	R$ 555,00
14	Atadura de crepom 20cm x 3mts 13 fios	NEVE	100	R$ 0,81	R$ 81,00
15	Atadura de crepom 8cm x 3mts 13 fios	NEVE	100	R$ 0,24	R$ 24,00
18	Compressa de gaze 7,5x7,5 9 fios pacote com 500 unidades	CREMER	50	R$ 15,79	R$ 789,50
26	Papel grau cirúrgico – 15 cm (rolo com 100 m)	ESTERILCARE	5	R$ 73,50	R$ 367,50
27	Papel grau cirúrgico – 20 cm (rolo com 100 m)	ESTERILCARE	5	R$ 97,80	R$ 489,00
29	Papel kraft 60cm x 80gr x 10k	FLEXPEL	5	R$ 91,50	R$ 457,50
36	Equipo macrogotas com injetor lateral	LABORIMPORT	100	R$ 1,64	R$ 164,00
37	Equipo microgotas com injetor lateral	LABORIMPORT	20	R$ 1,73	R$ 34,60
38	Esparadrapo 2,5cm x 4,5 mts	MISSNER	20	R$ 3,20	R$ 64,00
39	Esparadrapo 10 cm x 4,5 mts	MISSNER	20	R$ 7,40	R$ 148,00
40	Espéculo vaginal estéril tamanho grande embalado em papel grau cirúrgico	ADLIN	20	R$ 2,15	R$ 43,00
41	Espéculo vaginal estéril tamanho médio embalado em papel grau cirúrgico	ADLIN	50	R$ 1,63	R$ 81,50
42	Espéculo vaginal estéril tamanho pequeno embalado em papel grau cirúrgico	ADLIN	50	R$ 1,63	R$ 81,50
46	Fio nylon nº 5-0 (lace)	SHALON	10	R$ 41,50	R$ 415,00
47	Fio nylon nº 6-0	SHALON	5	R$ 41,50	R$ 207,50
52	Gaze tipo queijo 91cm x 91mts 13 fios	NEVE	50	R$ 44,00	R$ 2.200,00
53	Lâmina de bisturi nº 15 com 100 unidades	SOLIDOR	10	R$ 22,00	R$ 220,00
54	Lâmina de bisturi nº 22 com 100 unidades	SOLIDOR	10	R$ 22,00	R$ 220,00
55	Lâmina de bisturi nº 23 com 100 unidades	SOLIDOR	10	R$ 22,00	R$ 220,00
63	Máscara tripla com elástico descartável	PHAMATEX	500	R$ 0,11	R$ 56,00
64	Palito 2 x [illegible]	SOLIDOR	500	R$ 0,79	R$ 395,00
65	Seringa descartável 1 ml com agulha 13x4,5	INJEX	1000	R$ 1,31	R$ 1.310,00
66	Seringa descartável 10 ml sem agulha	DEH	1000	R$ 0,31	R$ 310,00
86	Abaixador de língua pacote com 100 unidades	THÉCTO	100	R$ 4,19	R$ 419,00
87	Gel ultrassom	RICIE	20	R$ 3,15	R$ 63,00
91	Saco de lixo hospitalar 100 litros	TECPLAST	200	R$ 0,62	R$ 124,00
92	Saco de lixo hospitalar 50 litros	TECPLAST	200	R$ 0,45	R$ 90,00
94	Lençol de papel 70x50 branco	FLEXPELL	100	R$ 6,33	R$ 633,00
95	Sabonete antisséptico 1000 ml	RICIE	20	R$ 6,30	R$ 126,00
97	Estetoscópio cardiológico (auscultador duplo em aço inoxidável)	BD	2	R$ 65,00	R$ 195,00
108	Tubo endotraqueal com balão nº 2,0	PREVTECH	15	R$ 3,50	R$ 52,50
109	Tubo endotraqueal com balão nº 2,5	PREVTECH	15	R$ 3,50	R$ 52,50
110	Tubo endotraqueal com balão nº 3,0	PREVTECH	15	R$ 3,50	R$ 52,50
111	Tubo endotraqueal com balão nº 3,5	PREVTECH	15	R$ 3,50	R$ 52,50
115	Dreno penrose estéril nº 4	DRENOFLEX	50	R$ 8,19	R$ 409,50
126	Colchão caixa de ovo de espuma 188 x 0,88 x 6,008	STRESS OUT	10	R$ 101,90	R$ 1.019,00
127	Água oxigenada 10 volume 1000ml	FARMAX	120	R$ 4,95	R$ 594,00
134	Sonda nasogástrica curta nº 10	BIOSANI	20	R$ 0,65	R$ 13,00
135	Sonda nasogástrica curta nº 08	BIOSANI	20	R$ 0,60	R$ 12,00
136	Sonda nasogástrica curta nº 04	BIOSANI	20	R$ 0,50	R$ 10,00
137	Sonda nasogástrica curta nº 06	BIOSANI	20	R$ 0,55	R$ 11,00
138	Sonda nasogástrica curta nº 16	BIOSANI	20	R$ 0,80	R$ 16,00
139	Sonda nasogástrica curta nº 12	BIOSANI	20	R$ 0,70	R$ 14,00
141	Sonda nasogástrica curta nº 18	BIOSANI	20	R$ 0,85	R$ 17,00
143	Sonda nasogástrica curta nº 22	BIOSANI	20	R$ 1,20	R$ 24,00
144	Sonda nasogástrica curta nº 24	BIOSANI	20	R$ 1,35	R$ 27,00
145	Sonda nasogástrica longa nº 10	BIOSANI	20	R$ 0,72	R$ 14,40
146	Sonda nasogástrica longa nº 12	BIOSANI	20	R$ 0,80	R$ 16,00
147	Sonda nasogástrica longa nº 14	BIOSANI	20	R$ 0,90	R$ 18,00
148	Sonda nasogástrica longa nº 16	BIOSANI	20	R$ 0,96	R$ 19,20
149	Sonda nasogástrica longa nº 18	BIOSANI	20	R$ 1,00	R$ 20,00
150	Sonda nasogástrica longa nº 20	BIOSANI	20	R$ 1,10	R$ 22,00
151	Sonda nasogástrica longa nº 22	BIOSANI	20	R$ 1,25	R$ 25,00
152	Sonda nasogástrica longa nº 6	BIOSANI	20	R$ 0,60	R$ 12,00
153	Sonda nasogástrica longa nº 8	BIOSANI	20	R$ 0,65	R$ 13,00
155	Máscara com reservatório e de não reinalação. Transparente, de vinil macio para conforto do paciente e avaliação visual. Completa com tubo de suprimento de oxigênio. Presilha ajustável de nariz que assegura uma fixação confortável	ROMED	15	R$ 35,00	R$ 525,00
156	Máscara facial para oxigenoterapia com sistema venturi	EUROFARMA	15	R$ 37,00	R$ 555,00
158	Soro fisiológico 0,9% 100ml sistema fechado	CREMER	1000	R$ 2,89	R$ 2.890,00
165	Compressa cirúrgica não estéril com tecido quádruplo com fio radiopaco (campo operatório) 100% algodão, cadarço duplo em forma de alça, costura nas laterais, não solta fiapos tamanho 33 x 35 cm pacotes com 50 unidades	CREMER	15	R$ 55,00	R$ 825,00
166	Compressa cirúrgica não estéril com tecido quádruplo com fio radiopaco (campo operatório) 100% algodão, cadarço duplo em forma de alça, costura nas laterais, não solta fiapos tamanho 45 x 50 cm pacotes com 50 unidades	SOLIDOR	15	R$ 111,00	R$ 1.665,00
177	Sonda de foley 2 vias de látex revestida de silicone nº 12 com 10 unidades	SOLIDOR	10	R$ 36,90	R$ 369,00
178	Sonda de foley 2 vias de látex revestida de silicone nº 14 com 10 unidades	SOLIDOR	10	R$ 38,40	R$ 384,00
179	Sonda de foley 2 vias de látex revestida de silicone nº 16 com 10 unidades	SOLIDOR	10	R$ 29,90	R$ 299,00
180	Sonda de foley 2 vias de látex revestida de silicone nº 18 com 10 unidades	SOLIDOR	10	R$ 28,90	R$ 289,00
181	Sonda de foley 2 vias de látex revestida de silicone nº 20 com 10 unidades	SOLIDOR	10	R$ 28,90	R$ 289,00
182	Sonda de foley 2 vias de látex revestida de silicone nº 22 com 10 unidades	SOLIDOR	10	R$ 29,90	R$ 299,00
183	Sonda de foley 3 vias de látex revestida de silicone nº 18 com 10 unidades	SOLIDOR	10	R$ 38,40	R$ 384,00

Valor Total R$ 24.222,20 (vinte e quatro mil duzentos e vinte e dois reais e vinte centavos)

Valor Total Homologado R$ 83.341,35 (oitenta e três mil trezentos e quarenta e um reais e trinta e cinco centavos), vigência de 06 (seis) meses.

Portanto pela empresa proponente ter contemplado com os princípios legais, **HOMOLOGO** o **Processo de Licitação** nº 125/2014 **na modalidade** Pregão Presencial nº 095/2014, que estará arquivado no Departamento de Licitações e Contratos, no qual este termo passa a ser parte integrante deste processo.

São Miguel do Iguaçu-PR, 24 de Setembro de 2014.

CLAUDIOMIRO DA COSTA DUTRA-Prefeito Municipal.

CI1139658-E14

PREFEITURA MUNICIPAL DE ASSIS CHATEAUBRIAND
AVISO DE LICITAÇÃO

PREGÃO PRESENCIAL Nº. 089/2014

A Prefeitura Municipal de Assis Chateaubriand, Estado do Paraná, comunica que fará realizar no dia **09 de outubro de 2014**, às **09:00 (nove) horas**, na Sala de Reuniões do Paço Municipal, no endereço abaixo, licitação na modalidade PREGÃO, tipo: menor preço, cujo objeto é a **aquisição de 01 (uma) carroceria nova em madeira para uso no caminhão MB Truck 1513 a serviço da Secretaria de Serviços Urbanos e Obras Públicas,** de acordo com as características descritas e repetidas no formulário padronizado de proposta, Anexo I. A cópia do edital poderá ser lida e obtida através do site www.assischateaubriand.pr.gov.br da **Prefeitura Municipal**, sito à Avenida Cívica, 99, nesta cidade, a partir do dia **26 de setembro de 2014**. Informações poderão ser obtidas através do e-mail: comprasassis@hotmail.com ou pelo Fone: 44 3528 8420.

Assis Chateaubriand, 24 de setembro de 2014.

Adeíde Ballero de Paula Souza
Coordenadora do Departamento de Compras

CI1139645-E14

MATELÂNDIA

PRORROGAÇÃO DA DATA DE ABERTURA
PREGÃO PRESENCIAL R.P. 68/2014

O Município de Matelândia, Estado do Paraná, torna público que estará realizando o certame licitatório **Nº 120/2014**, na modalidade **PREGÃO PRESENCIAL R.P. Nº 68/2014**, que tem por objeto o **CONTRATAÇÃO DE EMPRESA PARA FORNECIMENTO DE GEOMEMBRANA DE MATRIZ PLANA COM A PRESTAÇÃO DE SERVIÇOS DE MÃO-DE-OBRA PARA APLICAÇÃO DE COBERTURA DA VALA NO ATERRO SANITÁRIO DO MUNICÍPIO DE MATELANDIA.OFICIO 59/2014, CONFORME ESPECIFICAÇÕES ANEXO I.** O edital, para conhecimento geral, encontra-se disponível no Portal da Transparência do Governo de Matelândia, www.matelandia.pr.gov.br. A abertura da licitação, anteriormente marcada para o dia **25 de Setembro de 2014, às 8 horas e trinta minutos, fica prorrogada para o dia 07 de outubro de 2014, com protocolo até as 08:30min e abertura as 09:00horas**, na sala de reuniões do Departamento de Licitações e Contratos. Maiores informações poderão ser obtidas pelos telefones (45) 3262-8376 ou (45) 3262-8382. **Matelândia, 24 de Setembro de 2014.**

RINEU MENONCIN
Prefeito de Matelândia-Pr

CI1139646-E14

MATELÂNDIA

ADENDO AO EDITAL DE PREGÃO PRESENCIAL
REGISTRO DE PREÇOS 68/2014

Fica efetuada a seguinte alteração no edital de licitação, na modalidade Pregão Presencial Registro de Preços nº 68/2014:

Objeto da Licitação, onde se lê:
CONTRATAÇÃO DE EMPRESA PARA FORNECIMENTO DE GEOMEMBRANA DE MATRIZ PLANA COM A PRESTAÇÃO DE SERVIÇOS DE MÃO-DE-OBRA PARA APLICAÇÃO DE COBERTURA DA VALA NO ATERRO SANITÁRIO DO MUNICÍPIO DE MATELANDIA. OFICIO 59/2014, CONFORME ESPECIFICAÇÕES ANEXO I.

Leia-se: **CONTRATAÇÃO DE EMPRESA PARA FORNECIMENTO DE GEOMEMBRANA (PEAD) COM A PRESTAÇÃO DE SERVIÇOS DE MÃO-DE-OBRA PARA APLICAÇÃO DE COBERTURA DA VALA NO ATERRO SANITÁRIO DO MUNICÍPIO DE MATELANDIA. OFICIO 59/2014, CONFORME ESPECIFICAÇÕES ANEXO I.**

Anexo I, modelo de proposta

Onde se lê:

Item	Descrição	Unidade	Quant.	Valor Máx. Unit.	Valor Máx. Total.
1	**-GEOMEMBRANA DE MATRIZ PLANA LISA DE 1,0 MM COM SERVIÇOS DE INSTALAÇÃO.** Documentos a serem apresentados: -REGISTRO DA LICITANTE E DE SEU RESPONSÁVEL TÉCNICO, NO CONSELHO REGIONAL DE ENGENHARIA, ARQUITETURA E AGRONOMIA (CREA/CAU - PR) – -ATESTADO DE CAPACIDADE TÉCNICA POR EXECUÇÃO DE OBRA (GEOMEMBRANA). O ATESTADO DEVERÁ ESTAR ACOMPANHADO DA RESPECTIVA CERTIDÃO DE ACERVO TÉCNICO (CAT) EMITIDO PELO CREA/CAU-PR, SENDO ELE MESMO E RESPECTIVO SERVIÇO ATESTADO TÉCNICO OU ART DE TESTE, QUE SÃO ESSES OS SEGUINTES: *ENSAIOS NÃO DESTRUTIVOS *ENSAIO DESTRUTIVOS *ENSAIO DE PRESSURIZAÇÃO *ESSES DEVIDOS DOCUMENTOS DEVEM ESTAR JUNTO COM O ENVELOPE DA PROPOSTA.*	M²	3.200	17,33	R$ 55.456,00

Leia-se:

Item	Descrição	Unidade	Quant.	Valor Máx. Unit.	Valor Máx. Total.
1	GEOMEMBRANA SINTÉTICA EM POLIETILENO DE ALTA DENSIDADE E ALTO PESO MOLECULAR DE ALTA RESISTENCIA, PARA APLICAÇÃO NO ATERRO SANITÁRIO – INCLUINDO MATERIAL E MÃO DE OBRA. Espessura: 1,00mm; Largura: 5,30m; Comprimento: 100m; Fornecimento de Maquina automatica de Solda(termo-fusão), manual (ar-quente) e extrusora; Fornecimento do Termo de Encerramento e entrega dos Serviços, juntamente com o Certificado de Garantia, pelo prazo mínimo de 03(Três) anos, contra defeitos de instalação dos materiais; Documentos a serem apresentados: -REGISTRO DA LICITANTE E DE SEU RESPONSÁVEL TÉCNICO, NO CONSELHO REGIONAL DE ENGENHARIA, ARQUITETURA E AGRONOMIA (CREA/CAU - PR) – -ATESTADO DE CAPACIDADE TÉCNICA POR EXECUÇÃO DE OBRA (GEOMEMBRANA). O ATESTADO DEVERÁ ESTAR ACOMPANHADO DA RESPECTIVA CERTIDÃO DE ACERVO TÉCNICO (CAT) EMITIDO PELO CREA/CAU-PR, TANTO DA PROPONENTE, E TANTO DO RESPONSÁVEL TÉCNICO. ATESTADO TÉCNICO OU ART DE TESTE, QUE SÃO ESSES OS SEGUINTES: *ENSAIOS NÃO DESTRUTIVOS *ENSAIO DESTRUTIVOS *ENSAIO DE PRESSURIZAÇÃO *ESSES DEVIDOS DOCUMENTOS DEVEM ESTAR JUNTO COM O ENVELOPE DA PROPOSTA.*	M²	3.200	17,33	R$ 55.456,00

– Ficam ratificados os demais itens do Edital e anexos não alterados pelo presente adendo. O presente adendo passa a ser parte integrante do Edital e será divulgado na forma do Art. 21, § 4º da Lei nº 8.666/93. Esclarecimentos complementares deverão ser obtidos no Setor de Licitações e Contratos da Prefeitura de Matelândia – Pr. Fone: (45) 3262-8376 / 8382.

Matelândia, 24 de Setembro de 2014.

Mônica Giembra
Pregoeira - Portaria 7.389/2014

CI1139647-14

Câmara Municipal de Lindoeste Paraná

[illegible]

CI1139643-E14

CONSELHO MUNICIPAL DOS DIREITOS DA CRIANÇA E DO ADOLESCENTE

Fone: (45) 3286-1130 E-mail: cmdca.cleonidas@hotmail.com

Av. Tancredo Neves nº 120 - Capitão Leônidas Marques - PR CEP 85790-000

EDITAL Nº 10/2014

O Conselho Municipal dos Direitos da Criança e do Adolescente – CMDCA, através da Comissão Especial Eleitoral, no uso de suas atribuições que lhe confere a Lei Municipal nº 1.587/2010 de 07 de maio de 2010 e a Resolução do CONANDA nº 139/2011 de 17 de março de 2011

TORNA PÚBLICO

Art 1º - A relação dos Conselheiros homologada no dia 16 de setembro de 2014, para concorrer ao cargo de Suplente Conselheiro Tutelar do Município de Capitão Leônidas Marques, o qual realizaram a prova de conhecimento sobre o Estatuto da Criança e do Adolescente (ECA) no dia 19 de setembro de 2014 e obtiveram no mínimo 50% de acertos, estando aptos para concorrer ao cargo de Conselheiro Tutelar:

Nº 1- Lurdes Pires
Nº 2- Denir Antunes Brasil
Nº 3- Lorenei Piuco

Art 2º - Os casos omissos nesse Edital serão decididos pela Comissão Especial Eleitoral

Capitão Leônidas Marques, Estado do Paraná, 23 de Setembro de 2014

Mario Martins Ribeiro
Presidente do CMDCA

CI1139644-E14

MUNICÍPIO DE BRAGANEY
ESTADO DO PARANÁ
RELATÓRIO RESUMIDO DA EXECUÇÃO ORÇAMENTÁRIA
DEMONSTRATIVO DAS RECEITAS E DESPESAS COM MANUTENÇÃO E DESENVOLVIMENTO DO ENSINO - MDE
ORÇAMENTO FISCAL E DA SEGURIDADE SOCIAL
JANEIRO A AGOSTO 2.014/BIMESTRE JULHO-AGOSTO

RREO - ANEXO VIII (LDB, art. 72) R$ 1,00

RECEITAS DO ENSINO

RECEITA RESULTANTE DE IMPOSTOS (caput do art 212 da Constituição)	PREVISÃO INICIAL	PREVISÃO ATUALIZADA (a)	RECEITAS REALIZADAS no Período	RECEITAS REALIZADAS Até o Período (b)	% (c)=(b/a) *100
1- RECEITAS DE IMPOSTOS	409.000,00	540.918,75	174.701,54	509.393,65	94,17
1.1- Receita Resultante do Imposto sobre a Propriedade Predial e Territorial Urbana – IPTU	156.000,00	233.770,00	127.307,15	188.424,43	80,14
1.1.1 - IPTU	120.000,00	156.990,00	140.879,89	158.917,77	101,23
1.1.2 - Multas, Juros de Mora e Outros Encargos do IPTU	1.000,00	1.000,00	100,42	125,26	12,53
1.1.3 - Divida Ativa do IPTU	22.000,00	40.780,00	7.718,57	51.740,52	126,88
1.1.4 - Multas, Juros de Mora, Atualização Monetária e Outros Encargos da Dívida Ativa do IPTU	13.000,00	15.000,00	3.800,13	16.624,95	110,83
1.1.5 - (-) Deduções da Receita do IPTU	0,00	0,00	-25.191,86	-38.984,07	0,00
1.2- Receita Resultante do Imposto sobre Transmissão Inter Vivos – ITBI	130.000,00	143.000,00	18.098,52	131.542,76	91,99
1.2.1 - ITBI	130.000,00	143.000,00	18.098,52	150.205,54	105,04
1.2.2 - Multas, Juros de Mora e Outros Encargos do ITBI	0,00	0,00	0,00	144,72	0,00
1.2.3 - Divida Ativa do ITBI	0,00	0,00	0,00	0,00	0,00
1.2.4 - Multas, Juros de Mora, Atualização Monetaria e Outros Encargos da Divida Ativa do ITBI	0,00	0,00	0,00	0,00	0,00
1.2.5 - (-) Deduções da Receita do ITBI	0,00	0,00	0,00	-18.807,50	0,00
1.3- Receita Resultante do Imposto sobre Serviços de Qualquer Natureza – ISS	92.000,00	114.690,00	28.128,53	109.754,22	95,70
1.3.1 - ISS	85.000,00	105.000,00	27.548,55	107.996,63	102,85
1.3.2 - Multas, Juros de Mora e Outros Encargos do ISS	1.000,00	3.690,00	347,07	3.831,97	103,85
1.3.3 - Divida Ativa do ISS	5.000,00	5.000,00	172,69	1.920,88	38,40
1.3.4 - Multas, Juros de Mora, Atualização Monetária e Outros Encargos da Divida Ativa do ISS	1.000,00	1.000,00	62,22	126,95	12,70
1.3.5 - (-) Deduções da Receita do ISS	0,00	0,00	0,00	-4.121,41	0,00
1.4- Receita Resultante do Imposto de Renda Retido na Fonte – IRRF	31.000,00	69.458,75	1.167,44	79.672,24	114,70
1.4.1 - IRRF	31.000,00	69.458,75	1.167,44	79.672,24	114,70
1.4.2 - Multas, Juros de Mora e Outros Encargos do IRRF	0,00	0,00	0,00	0,00	0,00
1.4.3 - Divida Ativa do IRRF	0,00	0,00	0,00	0,00	0,00
1.4.4 - Multas, Juros de Mora, Atualização Monetaria e Outros Encargos da Divida Ativa do IRRF	0,00	0,00	0,00	0,00	0,00
1.4.5 - (-) Deduções da Receita do IRRF	0,00	0,00	0,00	0,00	0,00
1.5- Receita Resultante do Imposto Territorial Rural – ITR (CF,art, 153, 4º, inciso III)	0,00	0,00	0,00	0,00	0,00
1.5.1 - ITR	0,00	0,00	0,00	0,00	0,00
1.5.2 - Multas, Juros e Outros Encargos do ITR	0,00	0,00	0,00	0,00	0,00
1.5.3 - Dívida Ativa do ITR	0,00	0,00	0,00	0,00	0,00
1.5.4 - Multas, Juros de Mora, Atualização Monetária e Outros Encargos da Dívida Ativa do ITR	0,00	0,00	0,00	0,00	0,00
1.5.5 - (-) Deduções da Receita do ITR	0,00	0,00	0,00	0,00	0,00
2- RECEITAS DE TRANSFERÊNCIAS CONSTITUCIONAIS E LEGAIS	11.970.000,00	12.568.000,00	1.596.894,05	7.703.294,68	61,29
2.1 - Cota-Parte FPM	7.500.000,00	7.668.000,00	878.195,79	4.637.915,06	60,48
2.1.1 - Parcela Referente à CF, art. 159, I, alinea b	7.200.000,00	7.368.000,00	878.195,79	4.637.915,06	62,95
2.1.2 - Parcela Referente à CF, art. 159, I, alinea d	300.000,00	300.000,00	0,00	0,00	0,00
2.2 - Cota-Parte ICMS	4.000.000,00	4.430.000,00	668.247,68	2.698.435,07	60,91
2.3 - ICMS-Desoneração – L.C. nº87/1996	50.000,00	50.000,00	6.345,58	22.209,53	44,42
2.4 - Cota-Parte IPI-Exportação	80.000,00	80.000,00	11.415,21	45.945,05	57,43
2.5 - Cota-Parte ITR	40.000,00	40.000,00	316,84	1.382,58	3,46
2.6 - Cota-Parte IPVA	300.000,00	300.000,00	32.372,95	297.407,39	99,14
2.7 - Cota-Parte IOF-Ouro	0,00	0,00	0,00	0,00	0,00
3- TOTAL DA RECEITA DE IMPOSTOS (1 + 2)	12.379.000,00	13.108.918,75	1.771.595,69	8.212.688,33	62,65

RREO - ANEXO VIII (LDB, art. 72) R$ 1,00

RECEITAS ADICIONAIS PARA FINANCIAMENTO DO ENSINO	PREVISÃO INICIAL	PREVISÃO ATUALIZADA	RECEITAS REALIZADAS no Período	RECEITAS REALIZADAS Até o Período (b)	% (c)=(b/a) *100
4 - RECEITA DA APLICAÇÃO FINANCEIRA DE OUTROS RECURSOS DE IMPOSTOS VINCULADOS AO ENSINO	0,00	0,00	0,00	0,00	0,00
5 - RECEITA DE TRANSFERÊNCIAS DO FNDE	312.000,00	312.000,00	92.899,17	677.972,11	217,30
5.1 - Transferências do Salário-Educação	180.000,00	180.000,00	31.963,05	135.787,86	75,44
5.2 - Outras Transferências do FNDE	132.000,00	132.000,00	60.936,12	542.184,25	410,75
5.3 - Aplicação Financeira dos Recursos do FNDE	0,00	0,00	0,00	0,00	410,75
6 - RECEITA DE TRANSFERÊNCIAS DE CONVÊNIOS	132.000,00	469.794,91	23.802,78	118.773,20	25,28
6.1 - Transferências de Convênios	130.000,00	467.794,91	23.802,78	118.757,24	25,39
6.2 - Aplicações Financeiras dos Recursos de Convênios	2.000,00	2.000,00	0,00	16,06	0,80
7 - RECEITA DE OPERAÇÕES DE CRÉDITO	0,00	0,00	0,00	0,00	0,00
8 - OUTRAS RECEITAS PARA FINANCIAMENTO DO ENSINO	0,00	0,00	11.800,00	11.800,00	0,00
9 - TOTAL DAS RECEITAS ADICIONADAS PARA FINANCIAMENTO DO ENSINO (4+5+6+7+8)	444.000,00	781.794,91	128.501,95	808.545,41	103,42

FUNDEB

RECEITAS DO FUNDEB	PREVISÃO INICIAL	PREVISÃO ATUALIZADA (a)	RECEITAS REALIZADAS no Período	RECEITAS REALIZADAS Até o Período (b)	% (c)=(b/a) *100
10 - RECEITAS DESTINADAS AO FUNDEB	2.334.000,00	2.334.000,00	319.378,76	1.540.658,71	66,01
10.1 - Cota-Parte FPM Destinada ao FUNDEB - (20% 2.1)	1.440.000,00	1.440.000,00	175.639,11	927.582,82	64,42
10.2 - Cota-Parte ICMS Destinada ao FUNDEB - (20% 2.2)	800.000,00	800.000,00	133.649,50	539.686,87	67,46
10.3 - ICMS-Desoneração Destinada ao FUNDEB - (20% 2.3)	10.000,00	10.000,00	1.269,10	4.441,85	44,42
10.4 - Cota-Parte IPI-Exportação Destinada ao FUNDEB - (20% 2.4)	16.000,00	16.000,00	2.283,04	9.189,02	57,43
10.5 - Cota-Parte ITR ou ITR Arrecadados Destinados ao FUNDEB - (20% de (1.5 + 2.5))	8.000,00	8.000,00	63,36	276,48	3,46
10.6 - Cota-Parte IPVA Destinada ao FUNDEB - (20% 2.6)	60.000,00	60.000,00	6.474,65	59.481,67	99,14
11 - RECEITAS RECEBIDAS DO FUNDEB	2.003.000,00	2.003.000,00	310.173,45	1.421.541,24	70,97
11.1 - Transferências de Recursos do FUNDEB	2.000.000,00	2.000.000,00	310.173,45	1.421.541,24	71,08
11.2 - Complementação da União ao FUNDEB	0,00	0,00	0,00	0,00	0,00
11.3 - Receita de Aplicação Financeira dos Recursos do FUNDEB	3.000,00	3.000,00	0,00	0,00	0,00
12 - RESULTADO LÍQUIDO DAS TRANSFERÊNCIAS DO FUNDEB	-334.000,00	-334.000,00	-9.205,31	-119.117,47	35,66

[SE RESULTADO LÍQUIDO DA TRANSFERÊNCIA (12) > 0] = ACRÉSCIMO RESULTANTE DAS TRANSFERÊNCIAS DO FUNDEB
[SE RESULTADO LÍQUIDO DA TRANSFERÊNCIA (12) < 0] = DECRÉSCIMO RESULTANTE DAS TRANSFERÊNCIAS DO FUNDEB

DESPESAS DO FUNDEB	DOTAÇÃO INICIAL	DOTAÇÃO ATUALIZADA (d)	DESPESAS EMPENHADAS no Período	DESPESAS EMPENHADAS Até o Período (e)	% (f)=(e/d) *100
13 - PAGAMENTO DOS PROFISSIONAIS DO MAGISTÉRIO	1.703.000,00	1.703.000,00	312.706,71	1.227.738,71	72,09
13.1- Com Educação Infantil	370.000,00	452.500,00	117.612,18	452.003,26	99,89
13.2- Com Ensino Fundamental	1.333.000,00	1.250.500,00	195.154,53	775.735,45	62,03
14 - OUTRAS DESPESAS	300.000,00	300.000,00	71.824,66	236.385,29	78,80
14.1- Com Educação Infantil	0,00	25.000,00	18.924,95	18.924,95	0,76
14.2- Com Ensino Fundamental	300.000,00	275.000,00	52.899,71	217.460,34	79,08
15 - TOTAL DAS DESPESAS DO FUNDEB (13+14)	2.003.000,00	2.003.000,00	384.531,37	1.464.124,00	73,10

DEDUÇÕES PARA FINS DE LIMITE DO FUNDEB PARA PAGAMENTO DOS PROFISSIONAIS DO MAGISTÉRIO	VALOR
16 - RESTOS A PAGAR INSCRITOS NO EXERCICIO SEM DISPONIBILIDADE FINANCEIRA DE RECURSOS DO FUNDEB	0,00
17 - DESPESAS CUSTEADAS COM SUPERÁVIT FINANCEIRO DO EXERCICIO ANTERIOR DO FUNDEB	0,00
18 - TOTAL DAS DEDUÇÕES CONSIDERADAS PARA FINS DE LIMITE DO FUNDEB (16+17)	0,00
19 - MÍNIMO DE 60% DO FUNDEB NA REMUNERAÇÃO DO MAGISTÉRIO COM EDUCAÇÃO INFANTIL E ENSINO FUNDAMENTAL	86,37

CONTROLE DA UTILIZAÇÃO DE RECURSOS NO EXERCÍCIO SUBSEQUENTE	VALOR
20 - RECURSOS RECEBIDOS DO FUNDEB NO EXERCICIO ANTERIOR QUE NAO FORAM UTILIZADOS	20.178,69
21 - DESPESAS CUSTEADAS COM SALDO DO ITEM 20 ATE O 1º TRIMESTRE DO EXERCICIO	0,00

MANUTENÇÃO E DESENVOLVIMENTO DO ENSINO - DESPESAS CUSTEADAS COM A RECEITA RESULTANTE DE IMPOSTOS E RECURSOS DO FUNDEB

RECEITAS COM AÇÕES TÍPICAS DE MDE	PREVISÃO INICIAL	PREVISÃO ATUALIZADA (a)	RECEITAS REALIZADAS no Período	RECEITAS REALIZADAS Até o Período (b)	% (c)=(b/a) *100
22 - IMPOSTOS E TRANSFERÊNCIAS DESTINADAS A MDE (25% de 3)	3.094.750,00	3.277.229,69	442.898,92	2.053.172,08	62,65

RREO - ANEXO VIII (LDB, art. 72) R$ 1,00

DESPESAS COM AÇÕES TÍPICAS DE MDE	DOTAÇÃO INICIAL	DOTAÇÃO ATUALIZADA (d)	DESPESAS EMPENHADAS no Período	DESPESAS EMPENHADAS Acumulado (e)	% (f)=(e/d) *100
23 - EDUCAÇÃO INFANTIL	502.000,00	694.200,00	183.308,63	639.958,74	92,19
23.1- Despesas Custeadas com Recursos do Fundeb	370.000,00	477.500,00	136.537,13	470.928,21	98,62
23.2- Despesas Custeadas com Outros Recursos de Impostos	132.000,00	216.700,00	46.771,50	169.030,53	78,00
24 - ENSINO FUNDAMENTAL	2.306.750,00	2.403.750,00	347.171,71	1.536.726,46	63,93
24.1- Despesas Custeadas com Recursos do Fundeb	1.633.000,00	1.525.500,00	248.054,24	993.195,79	65,11
24.2- Despesas Custeadas com Outros Recursos de Impostos	673.750,00	878.250,00	99.117,47	543.530,67	61,89
25- ENSINO MÉDIO	0,00	0,00	0,00	0,00	0,00
26- ENSINO SUPERIOR	180.000,00	121.000,00	0,00	116.820,00	96,55
27- ENSINO PROFISSIONAL NÃO INTEGRADO AO ENS. REGULAR	0,00	0,00	0,00	0,00	0,00
28- OUTRAS	20.000,00	41.000,00	0,00	40.585,73	98,99
29 - TOTAL DAS DESPESAS COM AÇÕES TÍPICAS DE MANUTENÇÃO E DESENVOLVIMENTO DO ENSINO (23+24+25+26+27+28)	3.008.750,00	3.259.950,00	530.480,34	2.334.090,93	71,60

DEDUÇÕES CONSIDERADAS PARA FINS DE LIMITE CONSTITUCIONAL	VALOR
30 - RESULTADO LÍQUIDO DAS TRANSFERÊNCIAS DO FUNDEB = (12)	-119.117,47
31 - DESPESAS CUSTEADAS COM A COMPLEMENTAÇÃO DO FUNDEB NO EXERCICIO	0,00
32 - RECEITAS DE APLICAÇÃO FINANCEIRA DOS RECURSOS DO FUNDEB ATÉ O BIMESTRE = (50h)	0,00
33 - DESPESAS CUSTEADAS COM O SUPERÁVIT FINANCEIRO, DO EXERCÍCIO ANTERIOR, DO FUNDEB	0,00
34 - DESPESAS CUSTEADAS COM O SUPERÁVIT FINANCEIRO, DO EXERCÍCIO ANTERIOR, DE OUTROS RECURSOS DE IMPOSTO	0,00
35- RESTOS A PAGAR INSCRITOS NO EXERCÍCIO SEM DISPONIBILIDADE FINANCEIRA DE RECURSOS DE IMPOSTOS VINCULADOS AO ENSINO	0,00
36- CANCELAMENTO, NO EXERCÍCIO, DE RESTOS A PAGAR INSCRITOS COM DISPONIBILIDADE FINANCEIRA DE RECURSOS DE IMPOSTOS VINCULADOS AO ENSINO = (46g)	0,00
37- TOTAL DAS DEDUÇÕES CONSIDERADAS PARA FINS DE LIMITE CONSTITUCIONAL (30 + 31 + 32 + 33 + 34 + 35 + 36)	-119.117,47
38- TOTAL DAS DESPESAS PARA FINS DE LIMITE((23+24) - 37)	2.295.802,67
39 - MÍNIMO DE 25% DAS RECEITAS RESULTANTES DE IMPOSTOS EM MDE ((38) / (3) x 100) %	27,95

OUTRAS INFORMAÇÕES PARA CONTROLE

OUTRAS DESPESAS CUSTEADAS COM RECEITAS ADICIONAIS PARA FINANCIAMENTO DO ENSINO	DOTAÇÃO INICIAL	DOTAÇÃO ATUALIZADA (d)	DESPESAS EMPENHADAS no Período	DESPESAS EMPENHADAS Até o Período (e)	% (f)=(e/d) *100
40- DESPESAS CUSTEADAS COM APLICAÇÃO FINANCEIRA DE OUTROS RECURSOS DE IMPOSTOS VINCULADOS AO ENSINO	0,00	0,00	0,00	0,00	0,00
41- DESPESAS CUSTEADAS COM A CONTRIBUIÇÃO DO SALÁRIO-EDUCAÇÃO	170.000,00	168.600,00	59.374,50	88.077,48	52,24
42- DESPESAS CUSTEADAS COM OPERAÇÃO DE CRÉDITO	0,00	0,00	0,00	0,00	0,00
43- DESPESAS CUSTEADAS COM OUTRAS RECEITAS PARA FINANCIAMENTO DO ENSINO	189.000,00	526.794,91	111.250,00	426.100,58	80,89
44 - TOTAL DAS OUTRAS DESPESAS CUSTEADAS COM RECEITAS ADICIONAIS PARA FINANCIAMENTO DO ENSINO (40+41+42+43)	359.000,00	695.394,91	170.624,50	514.178,06	73,94
45 - TOTAL GERAL DAS DESPESAS COM MDE (29+44)	3.367.750,00	3.955.344,91	701.104,84	2.848.268,99	72,01

RESTOS A PAGAR INSCRITOS COM DISPONIBILIDADE FINANCEIRA DE RECURSOS DE IMPOSTOS VINCULADOS AO	SALDO ATÉ O PERÍODO	CANCELADOS EM 2014 (g)
46- RESTOS A PAGAR DE DESPESAS COM MDE	0,00	0,00

FLUXO FINANCEIRO DOS RECURSOS	VALOR FUNDEB (h)	VALOR FUNDEF
47 - SALDO FINANCEIRO EM 31 DE DEZEMBRO DE 2013	20.178,69	0,00
48 - (+)INGRESSO DE RECURSOS DO FUNDEB ATÉ O PERÍODO	1.421.541,24	0,00
49 - (-)PAGAMENTOS EFETUADOS ATÉ O PERÍODO	1.325.014,39	0,00
50 - (+)RECEITA DE APLICAÇÃO FINANCEIRA DOS RECURSOS ATÉ O PERÍODO	0,00	0,00
51 - (=) SALDO FINANCEIRO DO FUNDEB NO EXERCÍCIO ATUAL	116.705,54	0,00

FONTE: Sistema Elotech Gestão Pública, Unidade Responsável MUNICÍPIO DE BRAGANEY, emitido em 23/set/2014 as 08h e 17m

RREO – ANEXO VIII (LDB, art 72) R$ 1,00

JOSENEY VICENTE
Prefeito Municipal

MARIA ROSA INACIO FERNANDES
Contadora

LILIAN RIGAMONTI
CONTROLADOR INTERNO

CI-1139678-E14

MUNICÍPIO DE BRAGANEY
ESTADO DO PARANÁ
RELATÓRIO RESUMIDO DA EXECUÇÃO ORÇAMENTÁRIA
DEMONSTRATIVO SIMPLIFICADO DO RELATÓRIO RESUMIDO DA EXECUÇÃO ORÇAMENTÁRIA
ORÇAMENTO FISCAL E DA SEGURIDADE SOCIAL
JANEIRO A AGOSTO 2.014/BIMESTRE JULHO-AGOSTO

LRF, Art. 48 - Anexo XIV R$ 1,00

BALANÇO ORÇAMENTÁRIO	no Período	Até Período
RECEITAS		
Previsão Inicial	2.561.667,10	15.370.000,00
Previsão Atualizada	2.561.667,10	19.096.284,23
Receitas Realizadas	2.647.662,53	10.965.545,14
Deficit Orçamentário	0,00	0,00
Saldos de Exercícios Anteriores (Utilizados para Créditos Adicionais)	27.100,09	296.787,94
DESPESAS		
Dotação Inicial	0,00	15.391.000,00
Créditos Adicionais	0,00	3.930.414,31
Dotação Atualizada	0,00	19.321.414,31
Despesas Empenhadas	2.706.114,69	11.209.925,03
Despesas Liquidadas	2.637.054,90	10.668.193,03
Superavit Orçamentário	0,00	0,00

DESPESAS POR FUNÇÃO/SUBFUNÇÃO	no Período	Até Período
Despesas Empenhadas	2.706.114,69	11.209.925,03
Despesas Liquidadas	2.637.054,90	10.668.193,03

RECEITA CORRENTE LÍQUIDA - RCL	Até Período
Receita Corrente Líquida	14.970.627,92

LRF, Art. 48 - Anexo XIV R$ 1,00

RECEITAS E DESPESAS DOS REGIMES DE PREVIDÊNCIA	no Período	Até Período
Regime Geral da Previdência Social		
Receitas Previdenciárias Realizadas (I)	0,00	0,00
Despesas Previdenciárias Liquidadas (II)	0,00	0,00
Resultado Previdenciário (III) = (I - II)	0,00	0,00
Regime Próprio de Previdência dos Servidores		
	0,00	0,00

Continuação Pág. E2

Receitas Previdenciárias Realizadas (IV)		0,00	0,00
Despesas Previdenciárias Liquidadas (V)		0,00	0,00
Resultado Previdenciário (VI) = (IV - V)		0,00	0,00

RESULTADO NOMINAL E PRIMÁRIO	Meta Fixada no AMF da LDO (a)	Resultado até o Período (b)	% em Relação à Meta (b/a)
Resultado Nominal	0,00	-331.010,15	0,00
Resultado Primário	0,00	-29.903,04	0,00

LRF, Art. 48 - Anexo XIV R$ 1,00

RESTOS A PAGAR POR PODER E MINISTÉRIO PÚBLICO	Inscrito	Cancelado Até o Período	Pagamento Até o Período	Saldo a Pagar
RESTOS A PAGAR PROCESSADOS				
Poder Executivo	502.437,12	0,00	502.436,72	0,40
Poder Legislativo	0,00	0,00	0,00	0,00
Judiciário	0,00	0,00	0,00	0,00
Ministério Público	0,00	0,00	0,00	0,00
RESTOS A PAGAR NÃO PROCESSADOS				
Poder Executivo	510.244,19	0,00	484.644,52	25.599,67
Poder Legislativo	0,00	0,00	0,00	0,00
Judiciário	0,00	0,00	0,00	0,00
Ministério Público	0,00	0,00	0,00	0,00
TOTAL	1.012.681,31	0,00	987.081,24	25.600,07

DESPESAS COM AÇÕES TÍPICAS DE MDE	Valor Apurado Até Período	Limites Constitucionais Anuais	
		% Mínimo a Aplicar Exerc.	% Aplicado Até o Período
Mínimo Anual de <18% / 25%> das Receitas de Impostos em MDE	2.295.802,67	<18% / 25%>	27,95
Mínimo Anual de 60% do FUNDEB na Remuneração do Magistério com Ensino Fundamental e Médio	0,00	60%	0,00
Mínimo Anual de 60% do FUNDEB na Remuneração do Magistério com Educação Infantil e Ensino Fundamental	1.227.738,71	60%	86,37
Complementação da União ao FUNDEB - Mínimo Anual de 10% do Total de Recursos do FUNDEB		10%	

RECEITAS DE OPERAÇÕES DE CRÉDITO E DESPESAS DE CAPITAL	Valor Apurado Até Período	Saldo Não Realizado
Receita de Operação de Crédito	0,00	0,00
Despesa de Capital Líquida	0,00	0,00

LRF, Art. 48 - Anexo XV R$ 1,00

PROJEÇÃO ATUARIAL DOS REGIMES DE PREVIDÊNCIA	Exercício	10º Exercício	20º Exercício	35º Exercício
Regime Geral de Previdência Social				
Receitas Previdenciárias (I)	0,00	0,00	0,00	0,00
Despesas Previdenciárias (II)	0,00	0,00	0,00	0,00
Resultado Previdenciário (I - II)	0,00	0,00	0,00	0,00
Regime Próprio de Previdência dos Servidores				
Receitas Previdenciárias (IV)	0,00	0,00	0,00	0,00
Despesas Previdenciárias (V)	0,00	0,00	0,00	0,00
Resultado Previdenciário (IV - V)	0,00	0,00	0,00	0,00

RECEITA DA ALIENAÇÃO DE ATIVOS E APLICAÇÕES DE RECURSOS	Valor Apurado Até Período	Saldo a Realizar
Receita de Capital Resultante da Alienação de Ativos	0,00	0,00
Aplicação dos Recursos da Alienação de Ativos	0,00	0,00

DESPESAS COM AÇÕES E SERVIÇOS PÚBLICOS DE SAÚDE	Valor Apurado Até Período	Limites Constitucionais Anuais	
		% Mínimo a Aplicar Exerc.	% Aplicado até o Período
Despesas Próprias com Ações e Serviços Públicos de Saúde	2.046.235,38	15,00	24,92

DESPESAS DE CARÁTER CONTINUADO DERIVADAS DE PPP	VALOR APURADO NO EXERCÍCIO CORRENTE
Total das Despesas/RCL (%)	0,00

[illegible]

LRF, Art. 48 - Anexo XV R$ 1,00

JOSENEY VICENTE
Prefeito Municipal

MARIA ROSA INACIO FERNANDES
Contadora

LILIAN RIGAMONTI
CONTROLADOR INTERNO

CI-1139674-E14

MUNICÍPIO DE BRAGANEY
ESTADO DO PARANÁ
RELATÓRIO RESUMIDO DA EXECUÇÃO ORÇAMENTÁRIA
DEMONSTRATIVO DAS RECEITAS E DESPESAS COM AÇÕES E SERVIÇOS PÚBLICOS DE SAÚDE
ORÇAMENTO FISCAL E DA SEGURIDADE SOCIAL
JANEIRO A AGOSTO 2.014/BIMESTRE JULHO-AGOSTO

RREO - ANEXO XII (LC 141/2012, art. 35) R$ 1,00

RECEITAS PARA APURAÇÃO DA APLICAÇÃO EM AÇÕES E SERVIÇOS PÚBLICOS DE SAÚDE	PREVISÃO INICIAL	PREVISÃO ATUALIZADA (a)	RECEITAS REALIZADAS até o Bimestre (b)	% (b/a)*100
RECEITA DE IMPOSTOS LÍQUIDA (I)	409.000,00	540.918,75	509.343,65	94,17
Imposto Predial e Territorial Urbano - IPTU	120.000,00	156.990,00	158.917,77	101,23
Imposto sobre Transmissão de Bens Intervivos - ITBI	130.000,00	143.000,00	150.2[illegible]5,54	105,04
Imposto sobre Serviços de Qualquer Natureza - ISS	85.000,00	105.000,00	[illegible]	102,85
Imposto de Renda Retido na Fonte - IRRF	31.000,00	69.458,75	79.672,24	114,70
Imposto Territorial Rural - ITR	0,00	0,00	0,00	0,00
(-) Deduções das Receitas de Impostos	0,00	0,00	-52.498,21	0,00
Multas, Juros de Mora e Outros Encargos dos Impostos	2.000,00	4.690,00	4.101,95	87,46
Dívida Ativa dos Impostos	27.000,00	45.780,00	53.660,60	117,21
Multas, Juros de Mora e Outros Encargos da Dívida Ativa	14.000,00	16.000,00	16.751,90	104,70
(-) Deduções da Receita de Multas, Juros de Mora e Dívida Ativa de Impostos	0,00	0,00	-9.414,77	0,00
RECEITA DE TRANSFERÊNCIAS CONSTITUCIONAIS E LEGAIS (II)	11.670.000,00	12.268.000,00	7.703.344,68	62,79
Cota-Parte FPM	7.200.000,00	7.368.000,00	4.637.915,06	62,95
Cota-Parte ITR	40.000,00	40.000,00	1.382,58	3,46
Cota-Parte IPVA	300.000,00	300.000,00	297.407,39	99,14
Cota-Parte ICMS	4.000.000,00	4.430.000,00	2.698.435,07	60,91
Cota-Parte IPI-Exportação	80.000,00	80.000,00	45.945,35	57,43
Compensações Financeiras Provenientes de Impostos e Transferências Constitucionais	0,00	0,00	0,00	0,00
Desoneração ICMS (LC 87/96)	50.000,00	50.000,00	22.209,53	44,42
Outras	0,00	0,00	0,00	0,00
TOTAL DAS RECEITAS PARA APURAÇÃO DA APLICAÇÃO EM AÇÕES E SERVIÇOS PÚBLICOS DE SAÚDE (III) = I + II	12.079.000,00	12.808.918,75	8.212.688,33	64,12

RECEITAS ADICIONAIS PARA FINANCIAMENTO DA SAÚDE	PREVISÃO INICIAL	PREVISÃO ATUALIZADA (c)	RECEITAS REALIZADAS até o Bimestre (d)	% (d/c)*100
TRANSFERÊNCIA DE RECURSOS DO SISTEMA ÚNICO DE SAÚDE-SUS	580.000,00	630.000,00	357.207,01	56,70
Provenientes da União	580.000,00	630.000,00	357.207,01	56,70
Provenientes do Estado	0,00	0,00	0,00	0,00
Provenientes de Outros Municípios	0,00	0,00	0,00	0,00
Outras Receitas do SUS	0,00	0,00	0,00	0,00
TRANSFERÊNCIA VOLUNTÁRIAS	0,00	0,00	0,00	0,00
RECEITAS DE OPERAÇÕES DE CRÉDITO VINCULADAS À SAÚDE	0,00	0,00	0,00	0,00
OUTRAS RECEITAS PARA FINANCIAMENTO DA SAÚDE	0,00	0,00	0,00	0,00
TOTAL RECEITAS ADICIONAIS PARA FINANCIAMENTO DA SAÚDE	580.000,00	630.000,00	357.207,01	56,70

DESPESAS COM SAÚDE (Por Grupo de Natureza da Despesa)	DOTAÇÃO INICIAL	DOTAÇÃO ATUALIZADA (e)	DESPESAS EMPENHADAS Até o Bimestre (f)	% (f/e)*100	DESPESAS LIQUIDADAS Até o Bimestre (g)	% (g/e)*100
DESPESAS CORRENTES						
Pessoal e Encargos Sociais	1.261.789,76	1.424.789,76	1.038.216,83	72,87 %	1.038.216,83	72,87 %
Outras Despesas Correntes	1.033.548,96	1.453.190,47	1.187.211,16	81,70 %	1.178.784,92	81,12 %
DESPESAS DE CAPITAL						
Investimentos	167.511,28	533.226,13	203.623,00	38,19 %	74.995,67	14,06 %
TOTAL DAS DESPESAS COM SAÚDE (IV)	2.462.850,00	3.411.206,36	2.429.050,99	71,21 %	2.291.997,42	67,19 %

RREO - ANEXO XII (LC 141/2012, art. 35) R$ 1,00

DESPESAS COM SAÚDE NÃO COMPUTADAS PARA FINS DE APURAÇÃO DO PERCENTUAL MÍNIMO	DOTAÇÃO INICIAL	DOTAÇÃO ATUALIZADA	DESPESAS EMPENHADAS Até o Bimestre (h)	% (h/IVf)*100	DESPESAS LIQUIDADAS Até o Bimestre (i)	% (i/IVg)*100
DESPESAS COM INATIVOS E PENSIONISTAS	0,00	0,00	0,00	0,00	0,00	0,00
DESPESA COM ASSISTÊNCIA À SAÚDE QUE NÃO ATENDE AO PRINCÍPIO DE ACESSO UNIVERSAL	0,00	0,00	0,00	0,00	0,00	0,00
DESPESAS CUSTEADAS COM OUTROS RECURSOS	580.000,00	772.789,73	382.815,61	18,71	380.742,72	19,92
Recursos de Transferência do Sistema Único de Saúde - SUS	580.000,00	580.000,00	364.790,73	17,83	362.717,84	18,98
Recursos de Operações de Crédito	0,00	0,00	0,00	0,00	0,00	0,00
Outros Recursos	0,00	192.789,73	18.024,88	0,88	18.024,88	0,94
OUTRAS AÇÕES E SERVIÇOS NÃO COMPUTADOS	0,00	0,00	0,00	0,00	0,00	0,00
RESTOS A PAGAR NÃO PROCESSADOS INSCRITOS INDEVIDAMENTE NO EXERCÍCIO SEM DISPONIBILIDADE FINANCEIRA	0,00	0,00	0,00	0,00	0,00	0,00
DESPESAS CUSTEADAS COM DISPONIBILIDADE DE CAIXA VINCULADA AOS RESTOS A PAGAR CANCELADOS	0,00	0,00	0,00	0,00	0,00	0,00
DESPESAS CUSTEADAS COM RECURSOS VINCULADOS À PARCELA DO PERCENTUAL MÍNIMO QUE NÃO FOI APLICADA EM AÇÕES E SERVIÇOS DE SAÚDE EM EXERCÍCIOS ANTERIORES	0,00	0,00	0,00	0,00	0,00	0,00
TOTAL DAS DESPESAS COM NÃO COMPUTADAS (V)	580.000,00	772.789,73	382.815,61	100,00	380.742,72	100,00
TOTAL DAS DESPESAS COM AÇÕES E SERVIÇOS PÚBLICOS DE SAÚDE (VI) = (IV - V)	1.882.850,00	2.638.416,63	2.046.235,38	77,56	1.911.254,70	72,44

PERCENTUAL DE APLICAÇÃO EM AÇÕES E SERVIÇOS PÚBLICOS DE SAÚDE SOBRE A RECEITA DE IMPOSTOS LÍQUIDA E TRANSFERÊNCIAS CONSTITUCIONAIS E LEGAIS (VII%) = (VI / IIIb x 100) - LIMITE CONSTITUCIONAL 15%	24,92
VALOR REFERENTE À DIFERENÇA ENTRE O VALOR EXECUTADO E O LIMITE MÍNIMO CONSTITUCIONAL [(VII - 15)/100 x IIIb]	814.332,13

EXECUÇÃO DE RESTOS A PAGAR INSCRITOS COM DISPONIBILIDADE DE CAIXA	INSCRITOS	CANCELADOS / PRESCRITOS	PAGOS	A PAGAR	PARCELA CONSIDERADA NO LIMITE
TOTAL					

CONTROLE DAS DESPESAS CUSTEADAS COM DISPONIBILIDADE DE CAIXA VINCULADA AOS RESTOS A PAGAR CANCELADOS OU PRESCRITOS CONSIDERADOS PARA FINS DE CUMPRIMENTO DO LIMITE ARTIGO 24, § 1º e 2º	DISPONIBILIDADE DE CAIXA VINCULADA AOS RESTOS A PAGAR CANCELADOS OU PRESCRITOS Saldo Inicial	Despesas custeadas no exercício de referência (j)	Saldo Final (Não Aplicado)
TOTAL (VIII)			

CONTROLE DAS DESPESAS CUSTEADAS COM RECURSOS VINCULADOS À PARCELA DO PERCENTUAL MÍNIMO NÃO APLICADA EM AÇÕES E SERVIÇOS DE SAÚDE EM EXERCÍCIOS ANTERIORES - ARTIGOS 25 E 26	RECURSOS VINCULADOS À DIFERENÇA DE LIMITE NÃO CUMPRIDO Saldo Inicial	Despesas custeadas no exercício de referência (k)	Saldo Final (Não Aplicado)
TOTAL (IX)			

RREO - ANEXO XII (LC 141/2012, art. 35) R$ 1,00

DESPESAS COM SAÚDE (Por SubFunção)	DOTAÇÃO INICIAL	DOTAÇÃO ATUALIZADA	DESPESAS EMPENHADAS Até o Bimestre (l)	% (l/total l) *100	DESPESAS LIQUIDADAS Até o Bimestre (m)	% (m/total m) *100
Administração Geral	133.000,00	136.500,00	89.635,53	3,69	88.962,87	3,88
Atenção Básica	2.121.850,00	3.077.564,85	2.286.817,29	94,14	2.153.406,56	93,95
Vigilância Sanitária	140.000,00	148.641,51	32.761,03	1,35	29.790,85	1,30
Vigilância Epidemiológica	68.000,00	48.500,00	19.837,14	0,82	19.837,14	0,87
Transferências dos Encargos do ente para o RPPS	0,00	0,00	0,00	0,00	0,00	0,00
TOTAL	2.462.850,00	3.411.206,36	2.429.050,99	100,00	2.291.997,42	100,00

FONTE: Sistema Elotech Gestão Pública, Unidade Responsável MUNICÍPIO DE BRAGANEY, emitido em 23/set/2014 às 08h e 18m

JOSENEY VICENTE
Prefeito Municipal

MARIA ROSA INACIO FERNANDES
Contadora

LILIAN RIGAMONTI
CONTROLADOR INTERNO

CI-1139676-E14

MUNICÍPIO DE BRAGANEY
ESTADO DO PARANÁ
RELATÓRIO RESUMIDO DA EXECUÇÃO ORÇAMENTÁRIA
DEMOSTRATIVO DA EXECUÇÃO DAS DESPESAS POR FUNÇÃO / SUBFUNÇÃO
ORÇAMENTO FISCAL E DA SEGURIDADE SOCIAL
JANEIRO A AGOSTO 2.014/BIMESTRE JULHO-AGOSTO

RREO – Anexo II (LRF, Art. 52, inciso II, alinea "c") R$ 1,00

Função/Subfunção	Dotação Inicial	Dotação Atualizada (a)	Despesas Empenhadas		Despesas Liquidadas				Saldo (a-e)
			No Bimestre (b)	Até o Bimestre (c)	No Bimestre (d)	Até o Bimestre (e)	% (e/total e)	% (e/a)	
DESPESAS EXCETO INTRA-ORÇAMENTARIA	15.391.000,00	19.321.414,31	2.706.114,69	11.209.925,03	2.637.054,90	10.668.193,03	100,00	55,21	8.653.221,28
LEGISLATIVA	640.000,00	640.000,00	0,00	178.447,36	0,00	178.447,36	1,67	27,88	461.552,64
Ação Legislativa	640.000,00	640.000,00	0,00	178.447,36	0,00	178.447,36	1,67	27,88	461.552,64
ADMINISTRAÇÃO	2.770.070,00	2.557.145,89	346.728,13	1.674.526,08	367.233,75	1.654.644,14	15,51	64,71	902.501,75
Planejamento e Orçamento	126.580,00	111.580,00	25.287,80	89.656,82	26.287,80	89.656,82	0,84	80,35	21.923,18
Administração Geral	2.097.290,00	1.857.190,00	260.292,77	1.098.617,69	263.394,75	1.085.508,63	10,18	58,45	771.681,37
Administração Financeira	546.200,00	588.375,89	61.147,56	486.251,57	77.551,20	479.478,69	4,49	81,49	108.897,20
ASSISTÊNCIA SOCIAL	1.178.320,00	1.317.780,00	214.985,12	564.995,58	229.595,87	560.349,57	5,25	42,52	757.430,43
Administração Geral	109.320,00	120.320,00	19.726,82	78.854,72	21.941,88	77.773,89	0,73	64,64	42.546,11
Assistência ao Idoso	260.000,00	254.420,83	17.688,54	37.736,87	17.688,54	37.736,87	0,35	14,83	216.683,96
Assistência a Criança e ao Adolescente	278.000,00	292.579,17	28.577,41	128.083,12	33.996,13	124.517,94	1,17	42,56	168.061,23
Assistência Comunitária	531.000,00	650.460,00	148.992,35	320.320,87	155.969,32	320.320,87	3,00	49,25	330.139,13
SAUDE	2.462.850,00	3.411.206,36	739.405,40	2.429.050,99	624.574,29	2.291.997,42	21,49	67,19	1.119.208,94
Atenção Básica	2.121.850,00	3.077.564,85	693.902,29	2.286.817,29	574.787,37	2.153.406,56	20,19	69,97	924.158,29
Vigilância Epidemiológica	68.000,00	48.500,00	6.914,04	19.837,14	6.914,04	19.837,14	0,19	40,90	28.662,86
Vigilância Sanitária	140.000,00	148.641,51	17.822,21	32.761,03	17.656,42	29.790,85	0,28	20,04	118.850,66
Administração Geral	133.000,00	136.500,00	20.766,86	89.635,53	25.216,46	88.962,87	0,83	65,17	47.537,13
EDUCAÇÃO	3.452.750,00	4.041.744,91	713.110,29	2.922.478,37	684.783,74	2.556.823,10	23,97	63,26	1.484.921,81
Ensino Superior	180.000,00	121.000,00	0,00	116.820,00	25.960,00	90.860,00	0,85	75,09	30.140,00
Educação Infantil	502.000,00	694.200,00	183.308,63	639.958,74	184.225,85	639.865,03	6,00	92,17	54.334,97
Educação Especial	30.000,00	16.000,00	0,00	0,00	0,00	0,00	0,00	0,00	16.000,00
Educação de Jovens e Adultos	44.000,00	39.000,00	3.261,92	13.099,28	3.261,92	13.099,28	0,12	33,59	25.900,72
Ensino Fundamental	2.441.750,00	2.916.144,91	497.150,60	1.962.686,68	440.649,89	1.624.818,04	15,23	55,72	1.291.326,87
Alimentação e Nutrição	105.000,00	127.400,00	12.005,45	114.795,11	12.005,45	114.795,11	1,08	90,11	12.604,89
Administração Geral	150.000,00	128.000,00	17.383,69	75.118,56	18.680,63	73.385,64	0,69	57,33	54.614,36
CULTURA	162.000,00	268.200,00	23.034,75	199.023,52	22.794,14	198.741,51	1,87	74,10	69.458,49
Administração Geral	91.000,00	91.500,00	13.407,28	44.616,35	13.166,67	44.334,34	0,42	48,45	47.165,66
Difusão Cultural	71.000,00	176.700,00	9.627,47	154.407,17	9.627,47	154.407,17	1,45	87,38	22.292,83
URBANISMO	1.636.400,00	1.693.900,00	183.823,15	813.814,13	218.209,54	807.246,38	7,57	47,66	886.653,62
Infra-Estrutura Urbana	807.000,00	809.200,00	20.241,64	83.874,66	20.241,64	83.874,66	0,79	10,37	725.325,34
Administração Geral	140.000,00	125.000,00	12.194,42	58.579,29	14.681,41	58.579,29	0,55	46,86	66.420,71
Serviços Urbanos	689.400,00	759.700,00	151.387,09	671.360,18	183.286,49	664.792,43	6,23	87,51	94.907,57
HABITAÇÃO	980.000,00	980.000,00	0,00	0,00	0,00	0,00	0,00	0,00	980.000,00
Habitação Urbana	980.000,00	980.000,00	0,00	0,00	0,00	0,00	0,00	0,00	980.000,00
GESTÃO AMBIENTAL	258.960,00	152.460,00	13.773,46	28.005,90	13.264,01	26.567,84	0,25	17,43	125.892,16
Controle Ambiental	45.000,00	19.000,00	0,00	0,00	0,00	0,00	0,00	0,00	19.000,00
Preservação e Conservação Ambiental	140.960,00	114.460,00	13.773,46	28.005,90	13.264,01	26.567,84	0,25	23,21	87.892,16
Turismo	73.000,00	19.000,00	0,00	0,00	0,00	0,00	0,00	0,00	19.000,00
AGRICULTURA	339.950,00	261.050,00	31.039,31	132.181,34	35.099,71	126.436,34	1,18	48,43	134.613,66
Promoção da Produção Vegetal	182.400,00	155.400,00	19.677,65	81.786,64	23.622,65	76.041,64	0,71	48,93	79.358,36
Administração Geral	97.550,00	90.650,00	11.361,66	50.394,70	11.477,06	50.394,70	0,47	55,59	40.255,30
Promoção da Produção Animal	60.000,00	15.000,00	0,00	0,00	0,00	0,00	0,00	0,00	15.000,00
INDÚSTRIA	223.000,00	117.500,00	14.462,67	47.097,49	14.462,67	47.097,49	0,44	40,08	70.402,51
Promoção Comercial	100.000,00	24.000,00	0,00	200,88	0,00	200,88	0,00	0,84	23.799,12
Administração Geral	123.000,00	93.500,00	14.462,67	46.896,61	14.462,67	46.896,61	0,44	50,16	46.603,39
TRANSPORTE	541.500,00	3.262.727,15	302.462,53	1.777.684,56	303.262,10	1.777.636,31	16,66	54,48	1.485.090,84
Transporte Rodoviário	541.500,00	3.262.727,15	302.462,53	1.777.684,56	303.262,10	1.777.636,31	16,66	54,48	1.485.090,84
DESPORTO E LAZER	425.200,00	284.000,00	63.600,68	183.505,26	64.085,88	183.091,12	1,72	64,47	100.908,88
Desporto Comunitário	192.200,00	187.200,00	44.387,17	129.975,78	44.599,53	129.561,64	1,21	69,21	57.638,36
Administração Geral	100.000,00	60.000,00	8.972,94	35.742,16	9.245,78	35.742,16	0,34	59,57	24.257,84
Desporto de Rendimento	133.000,00	36.800,00	10.240,57	17.787,32	10.240,57	17.787,32	0,17	48,34	19.012,68
ENCARGOS ESPECIAIS	190.000,00	285.200,00	59.689,20	259.114,45	59.689,20	259.114,45	2,42	90,85	26.085,55
Outros Encargos Especiais	100.000,00	82.000,00	16.000,00	71.765,03	16.000,00	71.765,03	0,67	87,52	10.234,97
Serviço da Divida Interna	30.000,00	30.000,00	1.691,60	19.359,00	1.691,60	19.359,00	0,18	64,53	10.641,00
Refinanciamento da Divida Interna	60.000,00	173.200,00	41.997,60	167.990,42	41.997,60	167.990,42	1,57	96,99	5.209,58
RESERVA DE CONTINGÊNCIA	130.000,00	48.500,00	0,00	0,00	0,00	0,00	0,00	0,00	48.500,00
Reserva de Contingência	130.000,00	48.500,00	0,00	0,00	0,00	0,00	0,00	0,00	48.500,00
TOTAL	**15.391.000,00**	**19.321.414,31**	**2.706.114,69**	**11.209.925,03**	**2.637.054,90**	**10.668.193,03**	**100,00**	**55,21**	**8.653.221,28**

FONTE: Sistema Elotech Gestão Pública, Unidade Responsavel MUNICÍPIO DE BRAGANEY, emitido em 23/set/2014 as 08h e 17m.

RREO – Anexo II (LRF, Art. 52, inciso II, alinea "c") R$ 1,00

Função/Subfunção	Dotação Inicial	Dotação Atualizada (a)	Despesas Empenhadas		Despesas Liquidadas				Saldo (a-e)
			No Bimestre (b)	Até o Bimestre (c)	No Bimestre (d)	Até o Bimestre (e)	% (e/total e)	% (e/a)	

JOSENEY VICENTE
Prefeito Municipal

MARIA ROSA INACIO FERNANDES
Contadora

LILIAN RIGAMONTI
CONTROLADOR INTERNO

CI-1139677-E14

Município de Corbélia

Rua Amor Perfeito, 1616 - Centro - Fone: (45) 3242-8800 - Fax: (45) 3242-8888 - CEP 85.420-000 - Corbélia - PR
CNPJ 76.208.826/0001-02 / E-mail: gabinete@corbelia.pr.gov.br

CONTRATO Nº. 185/2014 EXTRATO PARA PUBLICAÇÃO
Contratante: O MUNICÍPIO DE CORBÉLIA [illegible]
Contratada: IRACEMA PIRES DOS SANTOS [illegible]
Objeto: [illegible] ... devem ser entregues no Centro de Saúde. Valor: O preço para o presente ajuste é de [illegible] totalizando o valor de R$ 46.500,00 (quarenta e seis mil e quinhentos reais) [illegible]
Prazo de execução: 12 (doze) meses a contar da data de assinatura do contrato, prazo de vigência [illegible]
Dotação: [illegible] Manutenção [illegible] de Atendimento Primario a Saúde [illegible]
Foro: Comarca de Corbélia – Paraná
Assinaturas: [illegible]
Prefeito Municipal. Corbélia [illegible]

IVANOR DAMIÃO BERNARDI
Prefeito Municipal

Município de Corbélia

Rua Amor Perfeito, 1616 - Centro - Fone: (45) 3242-8800 - Fax: (45) 3242-8888 - CEP 85.420-000 - Corbélia - PR
CNPJ 76.208.826/0001-02 / E-mail: gabinete@corbelia.pr.gov.br

EXTRATO DE CONTRATO Nº. 187/2014 - PREGAO P. N. 88/2014
CONTRATANTE: MUNICÍPIO DE CORBÉLIA – PR. CNPJ sob nº 76.208.826/0001-02
CONTRATADA: L.T. VASCONCELOS & CIA LTDA - ME [illegible]
OBJETO: Aquisição de Generos Alimenticios para Defesa Civil de Corbélia PR, à ser adquirido conforme a necessidade do municipio data base para retirada em até 06 (seis) meses, a contar da assinatura do contrato
VALOR DO CONTRATO: R$ [illegible] centavos. REGIME DE EXECUÇÃO: [illegible]
PAGAMENTO: serão efetuados em moeda brasileira corrente em até 30 (trinta) dias úteis após a apresentação correta de cada fatura ou nota fiscal dos itens solicitados e recebidos pela PMC.
DOTAÇÃO: [illegible] Segurança Defesa Civil
FORO: Comarca de Corbélia – Paraná
ASSINATURAS: Sr. Bruno Kraiewski CPF: 055.101.489-00 - RG Nº 8.423.77-9 SSP/PR e Ivanor Damião Bernardi, Prefeito Municipal. Corbélia Pr, 18.09.2014

IVANOR DAMIÃO BERNARDI
Prefeito Municipal

Município de Corbélia

Rua Amor Perfeito, 1616 - Centro - Fone: (45) 3242-8800 - Fax: (45) 3242-8888 - CEP 85.420-000 - Corbélia - PR
CNPJ 76.208.826/0001-02 / E-mail: gabinete@corbelia.pr.gov.br

CONTRATO Nº. 186/2014 - EXTRATO PARA PUBLICAÇÃO
Contratante: O MUNICÍPIO DE CORBÉLIA – Pr, CNPJ sob nº 76.208.826/0001-02.
Contratada: TELEVIDA CENTRO ESPECIALIZADO DE TELEDIAGNOSTICOS LTDA - EPP, CNPJ nº. 73.193.311/0001-61.
Objeto: Contratação de Emp. no ramo da [illegible], especializada em ELETROCARDIOGRAMA - ECG que possua equipe com Médicos Cardiologistas. Descrição: Atendimento 24 horas por dia, todos os dias (inclusive feriados), com uma equipe formada por medicos cardiologistas-intensivista.
Valor: R$ 600,00 (seiscentos reais), totalizando o Valor de R$ 7.200,00 (sete mil e duzentos reais), deduzidos os encargos legais. Os pagamentos serão efetuados de acordo com os serviços prestados até dia 12 (doze) de cada mês, subsequente ao vencido, apos a apresentação da nota fiscal/fatura.
Prazo de execução: 12 (doze) meses a contar da data de assinatura do contrato, prazo de vigência será de mais trinta dias apos o termino do prazo de execução ou enquanto perdurar qualquer pendência oriunda do mesmo
Dotação: 07.002.10.301.2070.2.290
Foro: Comarca de Corbélia – Paraná
Assinaturas: Sr. Henrique Yukio Suzuki CPF: 056.585.929-52 RG. 8.377.314-9, e Ivanor Damião Bernardi, Prefeito Municipal. Corbélia Pr, 23.09.2014

IVANOR DAMIÃO BERNARDI
Prefeito Municipal

Município de Corbélia

Rua Amor Perfeito, 1616 - Centro - Fone: (45) 3242-8800 - Fax: (45) 3242-8888 - CEP 85.420-000 - Corbélia - PR
CNPJ 76.208.826/0001-02 / E-mail: gabinete@corbelia.pr.gov.br

CONTRATO Nº. 182/2014 - EXTRATO PARA PUBLICAÇÃO
Contratante: O MUNICÍPIO DE CORBÉLIA – Pr, CNPJ sob nº 76.208.826/0001-02
Contratada: CONSTRUTORA CENTER LUZ LTDA – EPP, CNPJ nº. 09.009.861/0001-57
Objeto: Contratação de empresa para serviços de aumento de alambrado e colocação de rede de proteção em quadra esportiva, conforme memorial descritivo, Planilha Orçamentária, Cronograma e Projeto.
Valor: R$ 20.200,00 (vinte mil e duzentos reais) sendo que o preço do objeto ora adjudicado consta na proposta de preço emitida pela contratada.
Prazo de execução: é aquele determinado no CF e o prazo de vigência será de mais sessenta dias após o termino do prazo de execução ou enquanto perdurar qualquer pendência oriunda do mesmo.
Dotação: 15.003.15.451.0310.1.106
Foro: Comarca de Corbélia – Paraná
Assinaturas: Joaquim Celo Pernar CPF 427.871.729-49 - RG. Nº 3.335.497-5 SSP/Pr e Ivanor Damião Bernardi Prefeito Municipal. Corbélia Pr, 23.09.2014

IVANOR DAMIÃO BERNARDI
Prefeito Municipal

Município de Corbélia

Rua Amor Perfeito, 1616 - Centro - Fone: (45) 3242-8800 - Fax: (45) 3242-8888 - CEP 85.420-000 - Corbélia - PR
CNPJ 76.208.826/0001-02 / E-mail: gabinete@corbelia.pr.gov.br

AVISO HOMOLOGAÇÃO E ADJUDICAÇÃO

PREFEITURA MUNICIPAL DE CORBELIA PR.
LICITAÇAO MODALIDADE TOMADA DE PREÇO Nº 13.2014 DE 28.08.2014.

Expirado o prazo recursal, torna-se publica a Homologação do procedimento licitatório em epigrafe e a adjudicação ao proponente **KRAIEWSKI & MARQUES LTDA - CNPJ nº. 10.710.428/0001-61**, Rua Hortência, 134 - Centro – Corbélia PR Representado neste ato pelo Sr. Bruno Kraiewski CPF 055.101.489-00 - RG Nº 8.423.77-9 SSP/PR. **Vencedor com o Valor Global de R$ 599.106,51 (quinhentos e noventa e nove mil cento e seis reais e cinquenta e um centavos).**

FORO: Corbelia PR - PR, 23.09.2014.

IVANOR DAMIÃO BERNARDI
PREFEITO MUNICIPAL

Município de Corbélia

Rua Amor Perfeito, 1616 - Centro - Fone: (45) 3242-8800 - Fax: (45) 3242-8888 - CEP 85.420-000 - Corbélia - PR
CNPJ 76.208.826/0001-02 / E-mail: gabinete@corbelia.pr.gov.br

CONTRATO Nº. 183/2014 - EXTRATO PARA PUBLICAÇÃO
Contratado: JOSE SIDINEI DOS SANTOS CPF: 994.741.909-68 RG. 6.599.961-7 SSP/PR
Contratante: Prefeitura Municipal de Corbelia, CNPJ 76.208.826/0001-02
Objeto: Aquisição de terra para retirada do Local.
Valor da Dispensa: R$ 9.900,00 (nove mil e novecentos reais).
Dotação Orçamentária: 05.003.15.451.0310.2.210 – Manut. Dep. De Infra. Est. Obras e Serviços.
Fundamentação: Art. 24, da lei 8.666/93
Data da Dispensa: 17.09.2014
Dispensa De Licitação N. 95/2014
Foro: Comarca de Corbelia – Paraná
Assinaturas: Sr. Jose Sidinei dos Santos e Ivanor Damião Bernardi, Prefeito Municipal.
Corbélia PR, 18.09.2014

IVANOR DAMIÃO BERNARDI
Prefeito Municipal

CI1139649-E14

Município de Palotina

Rua Aldir Pedron, 598 - Centro - Palotina - Estado do Paraná CEP 85950-000
CNPJ 76.208.487/0001-54

PORTARIA Nº. 201/2014.

O Prefeito Municipal de Palotina, Estado do Paraná, no uso de suas atribuições legais, considerando os atestados médicos.

RESOLVE:

Art. 1º Conceder, com base no artigo 94 e seu § único, Lei Complementar 110 de 21 de outubro de 2010, Licença Maternidade para:

LILIAN CELANT DE SOUZA NUNES, matrícula 2.406, função de professora de educação infantil, por um periodo de 180 dias, a partir de 25/09/2014;

Art. 2º- Esta portaria entra em vigor na data de sua publicação.

Palotina, 24 de setembro de 2014.

Jucenir Leandro Stentzler
Prefeito Municipal

Registre-se e Publique-se

Diego Cattapri
Sec. Mun. de Administração

CI1139665-E14

Município de Campo Bonito

Gestão 2013/2016 Responsabilidade de todos

EDITAL Nº. 003/2014.

CONVOCAÇÃO PARA AUDIÊNCIA PÚBLICA PARA AVALIAÇÃO DO CUMPRIMENTO DO RELATÓRIO DE GESTÃO E APLICAÇÃO POR FONTES DE RECURSOS NA SAÚDE RELATIVAS AO SEGUNDO QUADRIMESTRE DE 2014

O Poder Executivo do Município de Campo Bonito, Estado do Paraná, com sede à Rua Prefeito Darcisio Roberto Grassi, 252, inscrito no CNPJ sob nº. 80.869.621/0001-45 representado pelo Prefeito Municipal em seu mandato e funções, Senhor Gilmar Luiz Bernardi, no uso de suas atribuições legais e tendo em vista o disposto na Lei Complementar nº. 141 de 13 de Janeiro de 2012.

CONVOCA:

Toda a população de Campo Bonito, Estado do Paraná, e especialmente ao Conselho Municipal de Saúde, para análise e ampla divulgação do Relatório detalhado contendo, dentre outros, dados sobre o montante e as fontes dos recursos aplicados, a realizar-se no dia 30 de Setembro com início às 15:30h, nas dependências da Câmara Municipal, sito à Avenida Pedro Picolli, 1085 – Campo Bonito – Paraná.

Campo Bonito, 21 de Setembro de 2014.

GILMAR LUIZ BERNARDI
PREFEITO MUNICIPAL

CI1139663-E14

Município de Campo Bonito

Adm. 2013/2016
Responsabilidade de Todos

AVISO DE LICITAÇÃO
PREGÃO PRESENCIAL Nº 45/ 2.014
PROCESSO Nº 62/2014

O **MUNICÍPIO DE CAMPO BONITO**, Estado do Paraná, comunica aos interessados que fará realizar licitação na modalidade acima, visando AQUISIÇÃO PARCELADA DE MATERIAIS DE LIMPEZA PARA ATENDER A DEMANDA DAS SECRETARIAS MUNICIPAIS, EXCETO SECRETARIA MUNICIPAL DE EDUCAÇÃO.

- **Data de abertura: 06/10/2014**
- **Horário: 14h10min**
- **Local: Departamento de Licitações – Paço Municipal.**

A íntegra do instrumento acima, poderá ser obtida junto a Divisão de compras desta Prefeitura na Rua Prefeito Darcisio Roberto Grassi nº 252, no horário das 9:00 às 16:00 h, do dia 24/09/2014 a 03/10/2014 de segunda a sexta-feira, ou solicitada via e-mail: campobonitolicitacao@yahoo.com.br, informações pelo telefone (45) 3233-1282.

PUBLIQUE-SE

Campo Bonito, 24 de setembro de 2014

Gilmar Luiz Bernardi
Prefeito Municipal

Alair Antonio dos Santos
Pregoeiro/Presidente da CPL

CI1139664-E14

Prefeitura Municipal de Tupãssi

ESTADO DO PARANÁ
Praça Santos Dumont, 519 - Fone (044) 3544 8000 - Fax: 3544 8014 CEP 85945-000

DECRETO Nº 092/2014

Abre Crédito Adicional Suplementar, dando outras providências.

O Prefeito do Município de Tupãssi, Estado do Paraná no uso de suas atribuições legais, com base na Lei Municipal nº **1.637/2014**.

DECRETA

Art. 1º - Abre no Orçamento-Programa do Município de Tupãssi para o exercício 2014, **crédito adicional suplementar no valor de R$ 872.612,72**(oitocentos e setenta e dois mil, seiscentos e doze reais e setenta e dois centavos), para inclusão e reforço das seguintes naturezas de despesas/Fontes de recurso

03 – SECRETARIA GERAL DE ADM E FINANÇAS
01 – GABINETE DO SECRETÁRIO

041220003.2.059000 Manutenção das Atividades Adm das Divisões da Secretaria Geral de ADM e Finanças
3.3.90.30.00.0000 Material de Consumo R$ 20.000,00
00000 000 01 07 00 00 Recursos Ordinários (livres)
3.3.90.39.00.0000 Outros Serviços de Terceiros P. Jurídica R$ 48.000,00
00000 000 01 07 00 00 Recursos Ordinários (livres)

02 – DEPARTAMENTO DE FINANÇAS

041230003.2.060000 Manutenção das Divisões da Administração Financeira
3.3.90.30.00.0000 Material de Consumo R$ 6.000,00
00000 000 01 07 00 00 Recursos Ordinários (livres)
3.3.90.39.00.0000 Outros Serviços de Terceiros P. Jurídica R$ 37.247,90
510 00510 01 07 00 00 Taxas – Exercício Poder de Polícia

06 – SECRETARIA DA SAÚDE
03 - FUNDO MUNICIPAL DE SAÚDE

101220003.2.019000Manutenção das Atividades Administrativas da Divisão de Saúde
3.1.90.11.00.0000 Vencim. e Vantagens Fixas Pessoal Civil R$ 10.000,00
00000 000 01 07 00 00 Recursos Ordinários (livres)
3.1.90.11.00.0000 Vencim. e Vantagens Fixas Pessoal Civil R$ 84.532,65
00303 303 01 02 00 00 Saúde-Receitas Vinculadas (EC 29 15%)
3.1.90.13.00.0000 Obrigações Patrimoniais R$ 6.000,00
00303 303 01 02 00 00 Saúde-Receitas Vinculadas (EC 29 15%)

101220003.2.022000 Manutenção das Atividades Administrativas Hospital Municipal
3.1.90.11.00.0000 Vencim. e Vantagens Fixas Pessoal Civil R$ 20.000,00
00000 000 01 07 00 00 Recursos Ordinários (livres)
3.1.90.11.00.0000 Vencim. e Vantagens Fixas Pessoal Civil R$ 20.000,00
00303 303 01 02 00 00 Saúde-Receitas Vinculadas (EC 29 15%)
3.1.90.13.00.0000 Obrigações Patrimoniais R$ 15.000,00
00303 303 01 02 00 00 Saúde-Receitas Vinculadas (EC 29 15%)

3.1.90.16.00.0000 Outras Despesas Variáveis-Pessoal Civil R$ 24.000,00
00303 303 01 02 00 00 Saúde-Receitas Vinculadas (EC 29 15%)

101220003.2.080000Manutenção do Gabinete da Secretaria de Saúde
3.1.90.11.00.0000 Vencim. e Vantagens Fixas Pessoal Civil R$ 10.000,00
00303 303 01 02 00 00 Saúde-Receitas Vinculadas (EC 29 15%)
3.1.90.13.00.0000 Obrigações Patrimoniais R$ 3.000,00
00303 303 01 02 00 00 Saúde-Receitas Vinculadas (EC 29 15%)

103010009.2.016000 Apoio as Ações Voltadas a Saúde
3.3.90.30.00.0000 Material de Consumo R$ 15.682,04
00329 495 09 02 05 20 SESA APS/ Atenção Primaria a Saúde
3.3.90.32.00.0000 Material, Bem ou Serviço p/Distribuição Gratuita R$ 30.000,00
00000 000 01 07 00 00 Recursos Ordinários (livres)
3.3.90.32.00.0000 Material, Bem ou Serviço p/Distribuição Gratuita R$ 22.189,06
00303 303 01 02 00 00 Saúde-Receitas Vinculadas (EC 29 15%)

103010009.2.018000 Manutenção dos Serviços de Saúde pelo Consórcio
3.1.71.70.00.0000 Rateio Pela Participação em Consórcio Público R$ 5.000,00
00303 303 01 02 00 00 Saúde-Receitas Vinculadas (EC 29 15%)
3.1.71.70.10.0000 Rateio Pela Participação em Consórcio Público R$ 24.571,22
369 00369 09 02 06 20 Serviços Prestados SUS

103010010.2.015000 Manutenção do Programa PSF – Saúde da Família
3.1.90.11.00.0000 Vencim. e Vantagens Fixas Pessoal Civil R$ 52.417,00
00495 495 09 02 06 20 Atenção Básica
3.1.90.13.00.0000 Obrigações Patrimoniais R$ 20.821,74
00495 495 09 02 06 20 Atenção Básica

103010010.2.020000Manutenção do Programa Agente Comunitário de Saúde – PACS
3.1.90.16.00.0000 Outras Despesas Variáveis-Pessoal Civil R$ 1.000,00
00303 303 01 02 00 00 Saúde-Receitas Vinculadas (EC 29 15%)

103020009.2.062000 Manutenção do Hospital Municipal
3.3.90.30.00.0000 Material de Consumo R$ 15.000,00
00000 000 01 07 00 00 Recursos Ordinários (livres)
3.3.90.30.10.0000 Material de Consumo R$ 15.000,00
00329 495 09 02 05 20 SESA APS/ Atenção Primaria a Saúde

103040012.2.023000Apoio as Ações Voltadas a Educação e Orientações Sanitárias
3.1.90.11.00.0000 Vencim. e Vantagens Fixas – Pessoal Civil R$ 10.000,00
00497 497 09 02 06 20Vigilancia em Saude
3.1.90.13.00.0000 Obrigações Patrimoniais R$ 3.000,00
00497 497 09 02 06 20Vigilancia em Saúde

103050012.2.024000 Realização de Campanhas de Combate a Endemias
3.3.90.39.00.0000 Outros Serviços de Terceiros P. Jurídica R$ 5.000,00
00497 497 09 02 06 20Vigilancia em Saúde

07 – SECRETARIA DA EDUCAÇÃO E CULTURA
01 – GABINETE DO SECRETÁRIO

121220003.2.025000 Manutenção das Atividades Administrativas da Secretaria da Educação e Cultura
3.1.90.11.00.0000 Vencim. e Vantagens Fixas – Pessoal Civil R$ 10.000,00
00103 103 01 01 00 00 5% Sobre Transferências Constitucionais FUNDEB
3.1.90.13.00.0000 Obrigações Patrimoniais R$ 4.000,00
00103 103 01 01 00 00 5% Sobre Transferências Constitucionais FUNDEB

02 – DIVISÃO DE EDUCAÇÃO

121220015.2.063000 Manutenção das Atividades Administrativas da Divisão de Educação – Ensino Fundamental
3.1.90.11.00.0000 Vencim. e Vantagens Fixas Pessoal Civil R$ 50.000,00
00000 000 01 07 00 00 Recursos Ordinários (livres)
3.1.90.11.00.0000 Vencim. e Vantagens Fixas – Pessoal Civil R$ 14.000,00
00103 103 01 01 00 00 5% Sobre Transferências Constitucionais FUNDEB
3.1.90.11.00.0000 Vencim. e Vantagens Fixas Pessoal Civil R$ 70.000,00
00104 104 01 01 00 00 Demais Impostos Vinculados a Educação Basica
3.1.90.13.00.0000 Obrigações Patrimoniais R$ 15.000,00
00000 000 01 07 00 00 Recursos Ordinários (livres)
3.1.90.16.00.0000 Outras Despesas Variáveis-Pessoal Civil R$ 4.000,00
00104 104 01 01 00 00 Demais Impostos Vinculados a Educação Básica

123610015.2.026000 Manutenção da Divisão de Educação – Ensino Fundamental
3.3.90.30.00.0000 Material de Consumo R$ 41.179,31
00103 103 01 01 00 00 5% Sobre Transferências Constitucionais FUNDEB
3.3.90.36.00.0000 Outros Serviços de Terceiros P. Física R$ 5.384,19
00101 101 01 01 00 00 Demais Impostos Vinculados a Educação Basica
3.3.90.36.00.0000 Outros Serviços de Terceiros P. Física R$ 1.933,19
00107 107 99 01 00 00 Salário Educação
3.3.90.39.00.0000 Outros Serviços de Terceiros P. Jurídica R$ 10.000,00
00104 104 01 01 00 00 Demais Impostos Vinculados a Educação Basica

123610015.2.028000Custear os Encargos do FUNDEB – 40%
3.1.90.11.00.0000 Vencim. e Vantagens Fixas – Pessoal Civil R$ 3.200,71
102 0010202 01 00 00 FUNDEB 40%

03 – TRANSPORTE ESCOLAR

123610017.2.032000 Custeio do Transporte Escolar
3.3.90.30.00.0000 Material de Consumo R$ 8.000,00
00103 103 01 01 00 00 5% Sobre Transferências Constitucionais FUNDEB
3.3.90.30.00.0000 Material de Consumo R$ 5.066,15
00117 1011 09 01 06 18 PNATE FEDERAL
3.3.90.30.00.0000 Material de Consumo R$ 8.218,15
00131 1011 09 99 05 18 PETE Programa Estadual de Transporte Escolar
3.3.90.39.00.0000 Outros Serviços de Terceiros P. Jurídica R$ 6.000,00
00104 104 01 01 00 00 Demais Impostos Vinculados a Educação Basica

04 – MERENDA ESCOLAR

123610018.2.034000 Manutenção da Merenda Escolar
3.3.90.32.00.0000 Material, Bem ou Serviço p/Distribuição Gratuita R$ 15.000,00
00000 000 01 07 00 00 Recursos Ordinários (livres)
3.3.90.32.00.0000 Material, Bem ou Serviço p/Distribuição Gratuita R$ 252,33
00130 1011 09 01 06 18 Programa Nacional de Merenda Escolar

09 – DEPTO DE OBRAS E SERVIÇOS URBANOS
02 – DIVISÃO DE OBRAS E ENGENHARIA

154510023.2.044000Manutenção da Divisão de Obras e Engenharia
3.3.90.30.00.0000 Material de Consumo R$ 12.000,00
00000 000 01 07 00 00 Recursos Ordinários (livres)

03 – DIVISÃO DE SERVIÇOS URBANOS

154520023.2.046000 Manutenção da Divisão de Serviços Urbanos
3.3.90.30.00.0000 Material de Consumo R$ 49.917,08
00511 511 01 07 00 00 Taxas- Prestação de Serviços
3.3.90.39.00.0000 Outros Serviços de Terceiros P. Jurídica R$ 8.000,00
00000 000 01 07 00 00 Recursos Ordinários (livres)

05 – DIVISÃO DE PAISAGISMO

154520023.2.076000 Manutenção da Divisão de Paisagismo
3.3.90.39.00.0000 Outros Serviços de Terceiros P. Jurídica R$ 8.000,00
00000 000 01 07 00 00 Recursos Ordinários (livres)

Total das Inclusões..... R$ 872.612,72

Art. 2º - Para cobertura do crédito autorizado no artigo anterior, na forma do disposto no artigo 43 da Lei 4320/64, são indicados os seguintes recursos:

I – anulação parcial e total das seguintes dotações orçamentárias:

06 – SECRETARIA DA SAÚDE
03 - FUNDO MUNICIPAL DE SAÚDE

103010009.1.008000 Construção , Ampliação e Reforma de Unidades de Saúde
4.4.90.51.00.0000 Obras e Instalações R$ 58.000,00
00000 000 01 07 00 00 Recursos Ordinários (livres)

103020009.1.032000 Aquisição de Equipamentos e Material Permanente para o Hospital Municipal
4.4.90.52.00.0000 Equipamentos e Material Permanente R$ 17.000,00
00000 000 01 07 00 00 Recursos Ordinários (livres)

07 – SECRETARIA DA EDUCAÇÃO E CULTURA
02 – DIVISÃO DE EDUCAÇÃO

123610015.1.010000 Construção, Ampliação e Reforma de Unidades Escolares
4.4.90.51.00.0000 Obras e Instalações R$ 65.000,00
00000 000 01 07 00 00 Recursos Ordinários (livres)
4.4.90.51.00.0000 Obras e Instalações R$ 8.000,00
00103 103 01 01 00 00 5% Sobre Transferências Constitucionais FUNDEB

09 – DEPTO DE OBRAS E SERVIÇOS URBANOS
03 – DIVISÃO DE SERVIÇOS URBANOS

267820023.2.049000 Manutenção da Rodoviária Municipal
3.3.90.30.00.0000 Material de Consumo R$ 8.000,00
00000 000 01 07 00 00 Recursos Ordinários (livres)
3.3.90.36.00.0000 Outros Serviços de Terceiros P. Física R$ 1.000,00
00000 000 01 07 00 00 Recursos Ordinários (livres)
3.3.90.39.00.0000 Outros Serviços de Terceiros P. Jurídica R$ 8.000,00
00000 000 01 07 00 00 Recursos Ordinários (livres)

05 – DIVISÃO DE PAISAGISMO

154520023.2.076000 Manutenção da Divisão de Paisagismo
3.3.90.36.00.0000 Outros Serviços de Terceiros P. Física R$ 20.000,00
00000 000 01 07 00 00 Recursos Ordinários (livres)

Total das Anulações..... R$ 185.000,00

II - o superávit financeiro apurado no Balanço Patrimonial do Exercício Financeiro de 2013, relativo:

a) Recursos Livres, **fonte 000**, no valor de R$ 80.000,00(oitenta mil reais);
b) FUNDEB 40%, **fonte 102**, no valor de R$ 3.200,71 (três mil, duzentos reais e setenta e um centavos);
c) 5% Sobre Transferências Constitucionais FUNDEB, **fonte 103**, no valor de R$ 69.179,31 (sessenta e nove mil, cento e setenta e nove reais e trinta e um centavos);
d) Demais Impostos Vinculados à Educação Básica, **fonte 104**, no valor de R$ 95.384,19 (noventa e cinco mil, trezentos e oitenta e quatro reais e dezenove centavos);
e) Salário Educação, **fonte 107**, no valor de R$ 1.933,19 (um mil, novecentos e trinta e três reais e dezenove centavos);
f) PNATE FEDERAL, **fonte 117**, no valor de R$ 5.066,15 (cinco mil, sessenta e seis reais e quinze centavos),
g) Programa de Alimentação Escolar, **fonte 130**, no valor de R$ 252,33 (duzentos e cinquenta e dois reais e trinta e três centavos);
h) PNATE ESTADUAL, **fonte 131**, no valor de R$ 8.218,15 (oito mil, duzentos e dezoito reais e quinze centavos.
i) Saúde-Receitas Vinculadas (EC 29 15%), **fonte 303**, no valor de R$ 190.721,71 (cento e noventa mil, setecentos e vinte e um reais e setenta e um centavos);
j) SESA APS/ Atenção Primária a Saúde, **fonte 329**, no valor de R$ 30.682,04 (trinta mil, seiscentos e oitenta e dois reais e quatro centavos),
k) Serviços Prestados SUS/Faturamento AIH's, **fonte 369**, no valor de R$ 24.571,22(vinte e quatro mil, quinhentos e setenta e um reais e vinte e dois centavos);
l) Atenção Básica, **fonte 495**, no valor de R$ 73.238,74 (setenta e três mil, duzentos e trinta e oito reais e setenta e quatro centavos);
m) Vigilância em Saúde, **fonte 497**, no valor de R$ 18.000,00 (dezoito mil reais),
n) Taxas – Exercício Poder de Polícia, **fonte 510**, no valor de R$ 37.247,90 (trinta e sete mil, duzentos e quarenta e sete reais e noventa centavos);
o) Taxas – Exercício Poder de Polícia, **fonte 511**, no valor de R$ 49.917,08 (quarenta e nove mil, novecentos e dezessete reais e oito centavos);

Total do Superávit Financeiro..... R$ 687.612,72

Total Geral dos Recursos ..... R$ 872.612,72

Art. 3º - Este Decreto entrará em vigor na data de sua publicação, revogadas as disposições em contrário

MUNICÍPIO DE TUPÃSSI, Estado do Paraná, aos 24 dias do mês de setembro de 2014

CI1139673-E14

Jose Carlos Mariussi
Prefeito Municipal

Prefeitura Municipal de Tupãssi

ESTADO DO PARANÁ
Praça Santos Dumont, 519 - Fone (044) 3544 8000 - Fax: 3544 8014 CEP 85945-000

LEI Nº 1.637/2014

Dispõe sobre abertura de Crédito Adicional Suplementar, dando outras providências.

O Povo do Município de Tupãssi, por meio de seus representantes na Câmara Municipal, aprovou e remetem ao Prefeito para sanção e publicação a presente Lei

Art. 1º - Fica o Executivo Municipal autorizado a abrir no Orçamento programa do Município de Tupãssi, para o exercício 2014, **crédito adicional suplementar no valor de R$ 872.612,72**(oitocentos e setenta e dois mil, seiscentos e doze reais e setenta e dois centavos), para inclusão e reforço das seguintes naturezas de despesas/Fontes de recurso

03 – SECRETARIA GERAL DE ADM E FINANÇAS
01 GABINETE DO SECRETÁRIO

041220003.2.059000 Manutenção das Atividades Adm das Divisões da Secretaria Geral de ADM e Finanças
3.3.90.30.00.0000 Material de Consumo R$ 20.000,00
00000 000 01 07 00 00 Recursos Ordinários (livres)
3.3.90.39.00.0000 Outros Serviços de Terceiros P. Jurídica R$ 48.000,00
00000 000 01 07 00 00 Recursos Ordinários (livres)

02 – DEPARTAMENTO DE FINANÇAS

041230003.2.060000 Manutenção das Divisões da Administração Financeira
3.3.90.30.00.0000 Material de Consumo R$ 6.000,00
00000 000 01 07 00 00 Recursos Ordinários (livres)
3.3.90.39.00.0000 Outros Serviços de Terceiros P. Jurídica R$ 37.247,90
510 00510 01 07 00 00 Taxas – Exercício Poder de Polícia

06 – SECRETARIA DA SAÚDE
03 - FUNDO MUNICIPAL DE SAÚDE

101220003.2.019000Manutenção das Atividades Administrativas da Divisão de Saúde
3.1.90.11.00.0000 Vencim. e Vantagens Fixas Pessoal Civil R$ 10.000,00
00000 000 01 07 00 00 Recursos Ordinários (livres)
3.1.90.11.00.0000 Vencim. e Vantagens Fixas – Pessoal Civil R$ 84.532,65
00303 303 01 02 00 00 Saúde-Receitas Vinculadas (EC 29 15%)
3.1.90.13.00.0000 Obrigações Patrimoniais R$ 6.000,00
00303 303 01 02 00 00 Saúde-Receitas Vinculadas (EC 29 15%)

101220003.2.022000 Manutenção das Atividades Administrativas Hospital Municipal
3.1.90.11.00.0000 Vencim. e Vantagens Fixas – Pessoal Civil R$ 20.000,00
00000 000 01 07 00 00 Recursos Ordinários (livres)
3.1.90.11.00.0000 Vencim. e Vantagens Fixas Pessoal Civil R$ 20.000,00
00303 303 01 02 00 00 Saúde-Receitas Vinculadas (EC 29 15%)
3.1.90.13.00.0000 Obrigações Patrimoniais R$ 15.000,00
00303 303 01 02 00 00 Saúde-Receitas Vinculadas (EC 29 15%)
3.1.90.16.00.0000 Outras Despesas Variáveis-Pessoal Civil R$ 24.000,00
00303 303 01 02 00 00 Saúde-Receitas Vinculadas (EC 29 15%)

101220003.2.080000Manutenção do Gabinete da Secretaria de Saúde
3.1.90.11.00.0000 Vencim. e Vantagens Fixas – Pessoal Civil R$ 10.000,00
00303 303 01 02 00 00 Saúde-Receitas Vinculadas (EC 29 15%)
3.1.90.13.00.0000 Obrigações Patrimoniais R$ 3.000,00
00303 303 01 02 00 00 Saúde-Receitas Vinculadas (EC 29 15%)

103010009.2.016000 Apoio as Ações Voltadas a Saúde
3.3.90.30.00.0000 Material de Consumo R$ 15.682,04
00329 495 09 02 05 20 SESA APS/ Atenção Primária a Saúde
3.3.90.32.00.0000 Material, Bem ou Serviço p/Distribuição Gratuita R$ 30.000,00
00000 000 01 07 00 00 Recursos Ordinários (livres)
3.3.90.32.00.0000 Material, Bem ou Serviço p/Distribuição Gratuita R$ 22.189,06
00303 303 01 02 00 00 Saúde-Receitas Vinculadas (EC 29 15%)

103010009.2.018000 Manutenção dos Serviços de Saúde pelo Consórcio
3.1.71.70.00.0000 Rateio Pela Participação em Consórcio Público R$ 5.000,00
00303 303 01 02 00 00 Saúde-Receitas Vinculadas (EC 29 15%)
3.1.71.70.00.0000 Rateio Pela Participação em Consórcio Público R$ 24.571,22
369 00369 09 02 06 20 Serviços Prestados SUS

103010010.2.015000 Manutenção do Programa PSF – Saúde da Família
3.1.90.11.00.0000 Vencim. e Vantagens Fixas Pessoal Civil R$ 52.417,00
00495 495 09 02 06 20 Atenção Básica
3.1.90.13.00.0000 Obrigações Patrimoniais R$ 20.821,74
00495 495 09 02 06 20 Atenção Básica

103010010.2.020000Manutenção do Programa Agente Comunitário de Saúde – PACS
3.1.90.16.00.0000 Outras Despesas Variáveis-Pessoal Civil R$ 1.000,00
00303 303 01 02 00 00 Saúde-Receitas Vinculadas (EC 29 15%)

103020009.2.062000 Manutenção do Hospital Municipal
3.3.90.30.00.0000 Material de Consumo R$ 15.000,00
00000 000 01 07 00 00 Recursos Ordinários (livres)
3.3.90.30.00.0000 Material de Consumo R$ 15.000,00
00329 495 09 02 05 20 SESA APS/ Atenção Primária a Saúde

103040012.2.023000Apoio as Ações Voltadas a Educação e Orientações Sanitárias
3.1.90.11.00.0000 Vencim. e Vantagens Fixas Pessoal Civil R$ 10.000,00
00497 497 09 02 06 20Vigilancia em Saude
3.1.90.13.00.0000 Obrigações Patrimoniais R$ 3.000,00
00497 497 09 02 06 20Vigilancia em Saúde

103050012.2.024000 Realização de Campanhas de Combate a Endemias
3.3.90.39.00.0000 Outros Serviços de Terceiros P. Jurídica R$ 5.000,00
00497 497 09 02 06 20Vigilancia em Saúde

07 – SECRETARIA DA EDUCAÇÃO E CULTURA
01 – GABINETE DO SECRETÁRIO

121220003.2.025000 Manutenção das Atividades Administrativas da Secretaria da Educação e Cultura
3.1.90.11.00.0000 Vencim. e Vantagens Fixas Pessoal Civil R$ 10.000,00
00103 103 01 01 00 00 5% Sobre Transferências Constitucionais FUNDEB
3.1.90.13.00.0000 Obrigações Patrimoniais R$ 4.000,00
00103 103 01 01 00 00 5% Sobre Transferências Constitucionais FUNDEB

02 – DIVISÃO DE EDUCAÇÃO

121220015.2.063000 Manutenção das Atividades Administrativas da Divisão de Educação – Ensino Fundamental
3.1.90.11.00.0000 Vencim. e Vantagens Fixas Pessoal Civil R$ 50.000,00
00000 000 01 07 00 00 Recursos Ordinários (livres)
3.1.90.11.00.0000 Vencim. e Vantagens Fixas – Pessoal Civil R$ 14.000,00
00103 103 01 01 00 00 5% Sobre Transferências Constitucionais FUNDEB
3.1.90.11.00.0000 Vencim. e Vantagens Fixas Pessoal Civil R$ 70.000,00
00104 104 01 01 00 00 Demais Impostos Vinculados a Educação Basica
3.1.90.13.00.0000 Obrigações Patrimoniais R$ 15.000,00
00000 000 01 07 00 00 Recursos Ordinários (livres)
3.1.90.16.00.0000 Outras Despesas Variáveis-Pessoal Civil R$ 4.000,00
00104 104 01 01 00 00 Demais Impostos Vinculados a Educação Básica

123610015.2.026000 Manutenção da Divisão de Educação – Ensino Fundamental
3.3.90.30.00.0000 Material de Consumo R$ 41.179,31
00103 103 01 01 00 00 5% Sobre Transferências Constitucionais FUNDEB
3.3.90.36.00.0000 Outros Serviços de Terceiros P. Física R$ 5.384,19
00101 101 01 01 00 00 Demais Impostos Vinculados a Educação Basica
3.3.90.36.00.0000 Outros Serviços de Terceiros P. Física R$ 1.933,19
00107 107 99 01 00 00 Salário Educação
3.3.90.39.00.0000 Outros Serviços de Terceiros P. Jurídica R$ 10.000,00
00104 104 01 01 00 00 Demais Impostos Vinculados a Educação Basica

123610015.2.028000Custear os Encargos do FUNDEB – 40%
3.1.90.11.00.0000 Vencim. e Vantagens Fixas – Pessoal Civil R$ 3.200,71
102 0010202 01 00 00 FUNDEB 40%

03 – TRANSPORTE ESCOLAR

123610017.2.032000 Custeio do Transporte Escolar
3.3.90.30.00.0000 Material de Consumo R$ 8.000,00
00103 103 01 01 00 00 5% Sobre Transferências Constitucionais FUNDEB
3.3.90.30.00.0000 Material de Consumo R$ 5.066,15
00117 1011 09 01 06 18 PNATE FEDERAL
3.3.90.30.00.0000 Material de Consumo R$ 8.218,15
00131 1011 09 99 05 18 PETE Programa Estadual de Transporte Escolar
3.3.90.39.00.0000 Outros Serviços de Terceiros P. Jurídica R$ 6.000,00
00104 104 01 01 00 00 Demais Impostos Vinculados a Educação Basica

04 – MERENDA ESCOLAR

123610018.2.034000 Manutenção da Merenda Escolar
3.3.90.32.00.0000 Material, Bem ou Serviço p/Distribuição Gratuita R$ 15.000,00
00000 000 01 07 00 00 Recursos Ordinários (livres)
3.3.90.32.00.0000 Material, Bem ou Serviço p/Distribuição Gratuita R$ 252,33
00130 1011 09 01 06 18 Programa Nacional de Merenda Escolar

09 – DEPTO DE OBRAS E SERVIÇOS URBANOS
02 – DIVISÃO DE OBRAS E ENGENHARIA

154510023.2.044000Manutenção da Divisão de Obras e Engenharia
3.3.90.30.00.0000 Material de Consumo R$ 12.000,00
00000 000 01 07 00 00 Recursos Ordinários (livres)

03 – DIVISÃO DE SERVIÇOS URBANOS

154520023.2.046000 Manutenção da Divisão de Serviços Urbanos
3.3.90.30.00.0000 Material de Consumo R$ 49.917,08
00511 511 01 07 00 00 Taxas- Prestação de Serviços
3.3.90.39.00.0000 Outros Serviços de Terceiros P. Jurídica R$ 8.000,00
00000 000 01 07 00 00 Recursos Ordinários (livres)

05 – DIVISÃO DE PAISAGISMO

154520023.2.076000 Manutenção da Divisão de Paisagismo
3.3.90.39.00.0000 Outros Serviços de Terceiros P. Jurídica R$ 8.000,00
00000 000 01 07 00 00 Recursos Ordinários (livres)

Total das Inclusões..... R$ 872.612,72

Art. 2º - Para cobertura do crédito autorizado no artigo anterior, na forma do disposto no artigo 43 da Lei 4320/64, são indicados os seguintes recursos:

I – anulação parcial e total das seguintes dotações orçamentárias:

06 – SECRETARIA DA SAÚDE
03 - FUNDO MUNICIPAL DE SAÚDE

103010009.1.008000 Construção , Ampliação e Reforma de Unidades de Saúde
4.4.90.51.00.0000 Obras e Instalações R$ 58.000,00
00000 000 01 07 00 00 Recursos Ordinários (livres)

103020009.1.032000 Aquisição de Equipamentos e Material Permanente para o Hospital Municipal
4.4.90.52.00.0000 Equipamentos e Material Permanente R$ 17.000,00
00000 000 01 07 00 00 Recursos Ordinários (livres)

07 – SECRETARIA DA EDUCAÇÃO E CULTURA
02 – DIVISÃO DE EDUCAÇÃO

123610015.1.010000 Construção, Ampliação e Reforma de Unidades Escolares
4.4.90.51.00.0000 Obras e Instalações R$ 65.000,00
00000 000 01 07 00 00 Recursos Ordinários (livres)
4.4.90.51.00.0000 Obras e Instalações R$ 8.000,00
00103 103 01 01 00 00 5% Sobre Transferências Constitucionais FUNDEB

09 – DEPTO DE OBRAS E SERVIÇOS URBANOS
03 – DIVISÃO DE SERVIÇOS URBANOS

267820023.2.049000 Manutenção da Rodoviária Municipal
3.3.90.30.00.0000 Material de Consumo R$ 8.000,00
00000 000 01 07 00 00 Recursos Ordinários (livres)
3.3.90.36.00.0000 Outros Serviços de Terceiros P. Física R$ 1.000,00
00000 000 01 07 00 00 Recursos Ordinários (livres)
3.3.90.39.00.0000 Outros Serviços de Terceiros P. Jurídica R$ 8.000,00
00000 000 01 07 00 00 Recursos Ordinários (livres)

05 – DIVISÃO DE PAISAGISMO

154520023.2.076000 Manutenção da Divisão de Paisagismo
3.3.90.36.00.0000 Outros Serviços de Terceiros P. Física R$ 20.000,00
00000 000 01 07 00 00 Recursos Ordinários (livres)

Total das Anulações..... R$ 185.000,00

II - o superávit financeiro apurado no Balanço Patrimonial do Exercício Financeiro de 2013, relativo:

a) Recursos Livres, **fonte 000**, no valor de R$ 80.000,00(oitenta mil reais);
b) FUNDEB 40%, **fonte 102**, no valor de R$ 3.200,71 (três mil, duzentos reais e setenta e um centavos);
c) 5% Sobre Transferências Constitucionais FUNDEB, **fonte 103**, no valor de R$ 69.179,31 (sessenta e nove mil, cento e setenta e nove reais e trinta e um centavos);
d) Demais Impostos Vinculados à Educação Básica, **fonte 104**, no valor de R$ 95.384,19 (noventa e cinco mil, trezentos e oitenta e quatro reais e dezenove centavos);
e) Salário Educação, **fonte 107**, no valor de R$ 1.933,19 (um mil, novecentos e trinta e três reais e dezenove centavos);
f) PNATE FEDERAL, **fonte 117**, no valor de R$ 5.066,15 (cinco mil, sessenta e seis reais e quinze centavos),
g) Programa de Alimentação Escolar, **fonte 130**, no valor de R$ 252,33 (duzentos e cinquenta e dois reais e trinta e três centavos).
h) PNATE ESTADUAL, **fonte 131**, no valor de R$ 8.218,15 (oito mil, duzentos e dezoito reais e quinze centavos;
i) Saúde-Receitas Vinculadas (EC 29 15%), **fonte 303**, no valor de R$ 190.721,71 (cento e noventa mil, setecentos e vinte e um reais e setenta e um centavos);
j) SESA APS/ Atenção Primária a Saúde, **fonte 329**, no valor de R$ 30.682,04 (trinta mil, seiscentos e oitenta e dois reais e quatro centavos),
k) Serviços Prestados SUS/Faturamento AIH's, **fonte 369**, no valor de R$ 24.571,22(vinte e quatro mil, quinhentos e setenta e um reais e vinte e dois centavos),
l) Atenção Básica, **fonte 495**, no valor de R$ 73.238,74 (setenta e três mil, duzentos e trinta e oito reais e setenta e quatro centavos);
m) Vigilância em Saúde, **fonte 497**, no valor de R$ 18.000,00 (dezoito mil reais),
n) Taxas – Exercício Poder de Polícia, **fonte 510**, no valor de R$ 37.247,90 (trinta e sete mil, duzentos e quarenta e sete reais e noventa centavos);
o) Taxas – Exercício Poder de Polícia, **fonte 511**, no valor de R$ 49.917,08 (quarenta e nove mil, novecentos e dezessete reais e oito centavos);

Total do Superávit Financeiro..... R$ 687.612,72

Total Geral dos Recursos ..... R$ 872.612,72

Art. 3º - Esta Lei entrará em vigor na data de sua publicação, revogadas as disposições em contrário

MUNICÍPIO DE TUPÃSSI, Estado do Paraná, aos 24 dias do mês de setembro de 2014.

CI1139675-E14

Jose Carlos Mariussi
Prefeito Municipal

MUNICÍPIO DE IGUATU
RELATÓRIO RESUMIDO DA EXECUÇÃO ORÇAMENTARIA
BALANÇO ORÇAMENTÁRIO - RECEITAS
ORÇAMENTO FISCAL E DA SEGURIDADE SOCIAL
JULHO A AGOSTO DE 2014

LRF, Art. 52, inciso I, alíneas "a" e "b" do inciso II e § 1º - Anexo I

Página: 1 / 2

RECEITAS	Previsão inicial	Previsão atualizada(a)	Receitas realizadas No bimestre (b)	% (b/a)	Até o bimestre (c)	% (c/a)	Saldo a realizar (a - c)
RECEITAS CORRENTES	11.789.000,00	12.021.308,91	1.612.814,54	13,42	7.641.735,60	63,57	4.379.573,11
RECEITA TRIBUTÁRIA	193.000,00	193.000,00	21.196,48	10,11	184.550,02	95,72	8.449,98
IMPOSTOS	183.000,00	183.000,00	20.652,13	11,29	171.962,76	93,97	11.037,24
TAXAS	14.000,00	14.000,00	544,35	4,60	17.587,56	125,63	(3.587,56)
CONTRIBUIÇÃO DE MELHORIA	1.000,00	1.000,00	0,00	0,00	0,00	0,00	1.000,00
RECEITAS DE CONTRIBUIÇÕES	88.000,00	88.000,00	13.176,70	14,97	64.631,96	73,45	23.368,04
CONTRIBUIÇÕES SOCIAIS	0,00	0,00	0,00	0,00	0,00	0,00	0,00
CONTRIBUIÇÕES DE INTERVENÇÃO NO	0,00	0,00	0,00	0,00	0,00	0,00	0,00
CONTRIBUIÇÃO PARA O CUSTEIO DO SERVIÇO	88.000,00	88.000,00	13.176,70	14,97	64.631,96	73,45	23.368,04
RECEITA PATRIMONIAL	67.000,00	69.306,91	3.949,92	5,70	60.315,54	87,03	8.993,37
RECEITAS IMOBILIÁRIAS	0,00	0,00	0,00	0,00	0,00	0,00	0,00
RECEITAS DE VALORES MOBILIÁRIOS	67.000,00	69.306,91	3.949,92	5,70	60.056,47	87,15	8.852,44
RECEITA DE CONCESSÕES E PERMISSÕES	0,00	0,00	0,00	0,00	0,00	0,00	0,00
COMPENSAÇÕES FINANCEIRAS	0,00	0,00	0,00	0,00	259,07	0,00	(259,07)
RECEITA DECORRENTE DO DIREITO DE	0,00	0,00	0,00	0,00	0,00	0,00	0,00
RECEITA DA CESSÃO DE DIREITOS	0,00	0,00	0,00	0,00	0,00	0,00	0,00
OUTRAS RECEITAS PATRIMONIAIS	0,00	0,00	0,00	0,00	0,00	0,00	0,00
RECEITA AGROPECUÁRIA	0,00	0,00	0,00	0,00	0,00	0,00	0,00
RECEITA DA PRODUÇÃO VEGETAL	0,00	0,00	0,00	0,00	0,00	0,00	0,00
RECEITA DA PRODUÇÃO ANIMAL E	0,00	0,00	0,00	0,00	0,00	0,00	0,00
OUTRAS RECEITAS AGROPECUÁRIAS	0,00	0,00	0,00	0,00	0,00	0,00	0,00
RECEITA INDUSTRIAL	0,00	0,00	0,00	0,00	0,00	0,00	0,00
RECEITA DA INDÚSTRIA EXTRATIVA MINERAL	0,00	0,00	0,00	0,00	0,00	0,00	0,00
RECEITA DA INDÚSTRIA DE TRANSFORMAÇÃO	0,00	0,00	0,00	0,00	0,00	0,00	0,00
RECEITA DA INDÚSTRIA DE CONSTRUÇÃO	0,00	0,00	0,00	0,00	0,00	0,00	0,00
OUTRAS RECEITAS INDUSTRIAIS	0,00	0,00	0,00	0,00	0,00	0,00	0,00
RECEITA DE SERVIÇOS	94.000,00	94.000,00	19.007,00	20,22	31.490,04	33,50	62.509,96
TRANSFERÊNCIAS CORRENTES	11.201.000,00	11.418.500,00	1.549.531,70	13,57	7.258.323,19	63,57	4.160.176,81
TRANSFERÊNCIAS INTERGOVERNAMENTAIS	11.135.000,00	11.318.500,00	1.542.205,40	13,63	7.202.344,29	63,63	4.116.155,71
TRANSFERÊNCIAS DE INSTITUIÇÕES	0,00	0,00	0,00	0,00	0,00	0,00	0,00
TRANSFERÊNCIAS DO EXTERIOR	0,00	0,00	0,00	0,00	0,00	0,00	0,00
TRANSFERÊNCIAS DE PESSOAS	0,00	0,00	0,00	0,00	0,00	0,00	0,00
TRANSFERÊNCIAS DE CONVÊNIOS	66.000,00	100.000,00	7.326,30	7,33	55.978,90	55,98	44.021,10
OUTRAS RECEITAS CORRENTES	141.000,00	153.500,00	6.754,04	4,40	37.424,75	24,27	116.175,25
MULTAS JUROS DE MORA	4.000,00	4.000,00	512,99	12,82	2.352,84	58,82	1.647,16
INDENIZAÇÕES E RESTITUIÇÕES	42.000,00	42.000,00	0,00	0,00	1.164,10	2,77	40.835,90
RECEITA DA DÍVIDA ATIVA	15.000,00	25.500,00	5.546,85	21,66	31.265,01	122,09	(5.565,01)
RECEITAS DIVERSAS	82.000,00	82.000,00	695,20	0,85	2.652,30	3,23	79.347,70
RECEITAS DE CAPITAL	995.000,00	3.250.672,77	452.822,60	13,93	2.502.516,23	76,99	748.056,34
OPERAÇÕES DE CRÉDITO	0,00	605.315,31	0,00	0,00	475.011,69	78,47	130.303,62
OPERAÇÕES DE CRÉDITO INTERNAS	0,00	605.315,31	0,00	0,00	475.011,69	78,47	130.303,62
OPERAÇÕES DE CRÉDITO EXTERNAS	0,00	0,00	0,00	0,00	0,00	0,00	0,00
ALIENAÇÃO DE BENS	95.000,00	225.700,00	208.022,60	92,17	299.962,50	132,90	(74.262,50)
ALIENAÇÃO DE BENS MÓVEIS	40.000,00	170.700,00	99.260,00	58,15	185.700,00	108,79	(15.000,00)
ALIENAÇÃO DE BENS IMÓVEIS	55.000,00	55.000,00	108.762,60	197,75	114.262,50	207,75	(59.262,50)
AMORTIZAÇÃO DE EMPRÉSTIMOS	0,00	0,00	0,00	0,00	0,00	0,00	0,00
TRANSFERÊNCIAS DE CAPITAL	900.000,00	2.419.557,46	244.800,00	10,12	1.727.542,63	71,40	692.014,83
TRANSFERÊNCIAS INTERGOVERNAMENTAIS	0,00	11.282,72	0,00	0,00	10.800,00	95,72	482,72
TRANSFERÊNCIAS DE INSTITUIÇÕES	0,00	0,00	0,00	0,00	0,00	0,00	0,00
TRANSFERÊNCIAS DO EXTERIOR	0,00	0,00	0,00	0,00	0,00	0,00	0,00
TRANSFERÊNCIAS DE PESSOAS	0,00	0,00	0,00	0,00	0,00	0,00	0,00
TRANSFERÊNCIAS DE OUTRAS INSTITUIÇÕES	0,00	0,00	0,00	0,00	0,00	0,00	0,00
TRANSFERÊNCIAS DE CONVÊNIOS	900.000,00	2.408.274,74	244.800,00	10,16	1.716.742,63	71,29	691.532,11
OUTRAS RECEITAS DE CAPITAL	0,00	0,00	0,00	0,00	0,00	0,00	0,00
INTEGRALIZAÇÃO DO CAPITAL SOCIAL	0,00	0,00	0,00	0,00	0,00	0,00	0,00
RECEITA DA DÍVIDA ATIVA PROVENIENTE DE	0,00	0,00	0,00	0,00	0,00	0,00	0,00
RECEITA AUFERIDA POR DETENTORES DE	0,00	0,00	0,00	0,00	0,00	0,00	0,00

LRF, Art. 52, inciso I, alíneas "a" e "b" do inciso II e § 1º - Anexo I

Página: 2 / 2

RECEITAS	Previsão inicial	Previsão atualizada(a)	Receitas realizadas No bimestre (b)	% (b/a)	Até o bimestre (c)	% (c/a)	Saldo a realizar (a - c)
RECEITAS DE ALIENAÇÃO DE CERTIFICADOS	0,00	0,00	0,00	0,00	0,00	0,00	0,00
OUTRAS RECEITAS	0,00	0,00	0,00	0,00	0,00	0,00	0,00
DEDUÇÕES DA RECEITA	(1.856.000,00)	(1.856.000,00)	(254.064,45)	13,69	(1.195.891,58)	64,43	(660.108,42)
RENÚNCIA	0,00	0,00	0,00	0,00	0,00	0,00	0,00
RESTITUIÇÕES	0,00	0,00	0,00	0,00	0,00	0,00	0,00
DESCONTOS CONCEDIDOS	0,00	0,00	0,00	0,00	0,00	0,00	0,00
DEDUÇÃO RECEITA FORMAÇÃO DO	(1.846.000,00)	(1.846.000,00)	(254.064,45)	13,76	(1.195.891,58)	64,78	(650.108,42)
DEDUÇÃO RECEITA FORMAÇÃO DO	(1.846.000,00)	(1.846.000,00)	(254.064,45)	13,76	(1.195.891,58)	64,78	(650.108,42)
OUTRAS DEDUÇÕES	(10.000,00)	(10.000,00)	0,00	0,00	0,00	0,00	(10.000,00)
RECEITAS INTRA-ORÇAMENTÁRIAS (II)	0,00	0,00	0,00	0,00	0,00	0,00	0,00
SUBTOTAL DAS RECEITAS (III)=(I+II)	10.928.000,00	13.415.581,68	1.812.372,89	13,51	8.948.361,04	66,70	4.467.220,64
OPERAÇÕES DE CRÉDITO - REFINANCIAMENTO (IV)	0,00	0,00	0,00	0,00	0,00	0,00	0,00
OPERAÇÕES DE CRÉDITO INTERNAS	0,00	0,00	0,00	0,00	0,00	0,00	0,00
MOBILIÁRIA	0,00	0,00	0,00	0,00	0,00	0,00	0,00
CONTRATUAL	0,00	0,00	0,00	0,00	0,00	0,00	0,00
OPERAÇÕES DE CRÉDITO EXTERNAS	0,00	0,00	0,00	0,00	0,00	0,00	0,00
MOBILIÁRIA	0,00	0,00	0,00	0,00	0,00	0,00	0,00
CONTRATUAL	0,00	0,00	0,00	0,00	0,00	0,00	0,00
SUBTOTAL COM REFINANCIAMENTO (V) = (III+IV)	10.928.000,00	13.415.581,68	1.812.372,89	13,51	8.948.361,04	66,70	4.467.220,64
DEFICIT (VI)	0,00	0,00	0,00	0,00	0,00	0,00	0,00
TOTAL (VII) = (V + VI)	10.928.000,00	13.415.581,68	1.812.372,89	13,51	8.948.361,04	66,70	4.467.220,64
SALDO DE EXERCÍCIOS ANTERIORES	0,00	0,00	0,00	0,00	0,00	0,00	0,00
SUPERÁVIT FINANCEIRO	0,00	0,00	0,00	0,00	793.865,90	0,00	0,00
REABERTURA DE CRÉDITOS ADICIONAIS	0,00	0,00	0,00	0,00		0,00	0,00

ELISANGELA DE OLIVEIRA BOREK
PR-053633/O-1
CONTADOR
006.213.919-30

Guido Luiz Barreto
DIRETOR DA UNIDADE DE CONTROLE
PORT. 008/2014

Flavio Ap. Brandão
Prefeito M. de Iguatú

MUNICÍPIO DE IGUATU
RELATÓRIO RESUMIDO DA EXECUÇÃO ORÇAMENTARIA
BALANÇO ORÇAMENTÁRIO - DESPESA
ORÇAMENTO FISCAL E DA SEGURIDADE SOCIAL
JULHO A AGOSTO DE 2014

Pagina: 1 / 1

LRF, Art. 52, inciso I, alíneas "a" e "b" do inciso II e § 1º - Anexo I

DESPESAS	Dotação inicial (d)	Créditos adicionais (e)	Dotação atualizada (f)=(d+e)	Despesas empenhadas No bimestre (g)	Despesas empenhadas Até o bimestre (h)	Despesas liquidadas No bimestre (i)	Despesas liquidadas Até o bimestre (j)	% (j/f)	Saldo a liquidar (f-j)
DESPESAS (EXCETO INTRA-ORÇAMENTÁRIAS) (VIII)	10.928.000,00	2.994.917,09	13.922.917,09	1.719.165,36	8.515.374,57	1.643.847,40	8.159.737,16	58,61	5.763.179,93
DESPESAS CORRENTES	9.246.250,00	446.346,45	9.692.596,45	1.479.274,52	6.062.264,82	1.536.186,91	5.919.410,35	61,07	3.773.186,11
PESSOAL E ENCARGOS SOCIAIS	4.657.000,00	56.500,00	4.713.500,00	657.560,55	3.592.370,50	657.560,55	3.592.370,50	55,01	2.120.129,70
JUROS E ENCARGOS DA DÍVIDA	140.000,00	0,00	140.000,00	27.479,48	107.866,64	27.479,48	107.866,64	73,48	17.133,36
OUTRAS DESPESAS CORRENTES	4.449.250,00	389.846,45	4.840.096,45	791.219,45	2.362.027,68	851.121,36	3.224.173,41	88,61	1.616.923,05
DESPESAS DE CAPITAL	1.616.750,00	2.548.570,52	4.165.320,52	239.910,52	2.453.109,75	107.660,49	2.240.326,61	53,79	1.924.993,91
INVESTIMENTOS	1.351.000,00	2.528.570,52	3.955.570,52	185.862,22	2.226.942,21	53.611,38	2.014.159,27	51,70	1.881.411,25
INVERSÕES FINANCEIRAS	0,00	0,00	0,00	0,00	0,00	0,00	0,00	0,00	0,00
AMORTIZAÇÃO DA DÍVIDA / REFINANCIAMENTO DA DÍVIDA	249.750,00	20.000,00	209.750,00	54.048,51	226.167,54	54.048,51	226.167,54	52,64	43.582,46
RESERVA DE CONTINGÊNCIA	65.000,00	0,00	65.000,00	0,00	0,00	0,00	0,00	0,00	65.000,00
RESERVA DE CONTINGÊNCIA	65.000,00	0,00	65.000,00	0,00	0,00	0,00	0,00	0,00	65.000,00
DESPESAS INTRA-ORÇAMENTÁRIAS (IX)	0,00	0,00	0,00	0,00	0,00	0,00	0,00	0,00	0,00
SUBTOTAL DAS DESPESAS (X) = (VIII + IX)	10.928.000,00	2.994.917,09	13.922.917,09	1.719.165,36	8.515.374,57	1.643.847,40	8.159.737,16	58,61	5.763.179,93
AMORTIZAÇÃO DA DÍVIDA - REFINANCIAMENTO (XI)	0,00	0,00	0,00	0,00	0,00	0,00	0,00	0,00	0,00
Amortização da Dívida Interna	0,00	0,00	0,00	0,00	0,00	0,00	0,00	0,00	0,00
Dívida Mobiliária	0,00	0,00	0,00	0,00	0,00	0,00	0,00	0,00	0,00
Outras Dívidas	0,00	0,00	0,00	0,00	0,00	0,00	0,00	0,00	0,00
Amortização da Dívida Externa	0,00	0,00	0,00	0,00	0,00	0,00	0,00	0,00	0,00
Dívida Mobiliária	0,00	0,00	0,00	0,00	0,00	0,00	0,00	0,00	0,00
Outras Dívidas	0,00	0,00	0,00	0,00	0,00	0,00	0,00	0,00	0,00
SUBTOTAL COM REFINANCIAMENTO (XII) = (X + XI)	10.928.000,00	2.994.917,09	13.922.917,09	1.719.165,36	8.515.374,57	1.643.847,40	8.159.737,16	58,61	5.763.179,93
SUPERAVIT (XIII)	0,00	0,00	0,00	93.187,53	432.986,47	168.525,49	788.623,88	0,00	(788.623,88)
TOTAL (XIV) = (XII + XIII)	10.928.000,00	2.994.917,09	13.922.917,09	1.812.372,89	8.948.361,04	1.812.372,89	8.948.361,04	54,27	4.974.556,05

ELISANGELA DE OLIVEIRA BOREK
PR-053633/O-1
CONTADOR
006.213.919-30

Guido Luiz Barreto
DIRETOR DA UNIDADE DE CONTROLE
PORT. 008/2014

Flavio Ap. Brandão
Prefeito M. de Iguatú

CI-1139685-E14

MUNICÍPIO DE IGUATU
RELATÓRIO RESUMIDO DA EXECUÇÃO ORÇAMENTÁRIA
DEMONSTRATIVO DAS RECEITAS E DESPESAS COM MANUTENÇÃO E DESENVOLVIMENTO DO ENSINO - MDE
ORÇAMENTO FISCAL E DA SEGURIDADE SOCIAL
JULHO A AGOSTO DE 2014

Lei 9.394/96, Art. 72 - Anexo X

Página: 1 / 3

RECEITAS DE ENSINO

RECEITA RESULTANTE DE IMPOSTOS (Caput do art. 212 da constituição)	PREVISÃO INICIAL	PREVISÃO ATUALIZADA (a)	RECEITAS REALIZADAS No bimestre	RECEITAS REALIZADAS Até bimestre (b)	% (c)=(b/a)
1 - RECEITA DE IMPOSTOS	192.000,00	192.000,00	24.666,37	195.811,05	101,99
1.1 - Receitas resultantes do imposto sobre a propriedade predial e territorial urbana - IPTU	59.000,00	59.000,00	6.041,17	62.189,21	105,42
1.1.1 - IPTU	46.000,00	46.000,00	1.747,59	38.706,05	84,14
1.1.2 - Multas, juros de mora e outros encargos do IPTU	2.000,00	2.000,00	41,90	72,69	3,65
1.1.3 - Dívida ativa do IPTU	13.000,00	13.000,00	3.965,52	22.080,42	169,85
1.1.4 - Multas, juros de mora, atualização monetária e outros encargos da dívida ativa do IPTU	2.000,00	2.000,00	286,07	1.339,62	66,99
1.1.5 - (-) Deduções da receita do IPTU	4.000,00	4.000,00	0,00	0,00	0,00
1.2 - Receita resultante do imposto sobre transmissão inter vivos - ITBI	52.000,00	52.000,00	4.962,24	80.401,23	154,62
1.2.1 - ITBI	52.000,00	52.000,00	4.962,24	80.401,23	154,62
1.2.2 - Multas, juros de mora e outros encargos do ITBI	0,00	0,00	0,00	0,00	0,00
1.2.3 - Dívida ativa do ITBI	0,00	0,00	0,00	0,00	0,00
1.2.4 - Multas, juros de mora, atualização monetária e outros encargos da dívida ativa do ITBI	0,00	0,00	0,00	0,00	0,00
1.2.5 - (-) Deduções da receita do ITBI	0,00	0,00	0,00	0,00	0,00
1.3 - Receita resultante do imposto sobre serviços de qualquer natureza - ISS	35.000,00	35.000,00	2.660,37	14.915,65	42,62
1.3.1 - Imposto sobre serviços de qualquer natureza - ISS	39.000,00	39.000,00	2.637,27	14.580,06	37,38
1.3.2 - Multas, juros de mora e outros encargos do ISS	0,00	0,00	23,10	106,60	0,00
1.3.3 - Dívida ativa do ISS	0,00	0,00	0,00	219,44	0,00
1.3.4 - Multas, juros de mora, atualização monetária e outros encargos da dívida ativa do ISS	0,00	0,00	0,00	29,33	0,00
1.3.5 - (-) Deduções da receita do ISS	4.000,00	4.000,00	0,00	0,00	0,00
1.4 - Receita resultante do imposto de renda retido na fonte - IRRF	46.000,00	46.000,00	11.205,04	38.295,37	83,25
1.4.1 - IRRF	46.000,00	46.000,00	11.205,04	38.295,37	83,25
1.4.2 - Multas, juros de mora e outros encargos do IRRF	0,00	0,00	0,00	0,00	0,00
1.4.3 - Dívida ativa do IRRF	0,00	0,00	0,00	0,00	0,00
1.4.4 - Multas, juros de mora, atualização monetária e outros encargos da dívida ativa do IRRF	0,00	0,00	0,00	0,00	0,00
1.4.5 - (-) Deduções da receita do IRRF	0,00	0,00	0,00	0,00	0,00
1.5 - Receita resultante do imposto de renda retido na fonte - ITR	0,00	0,00	0,00	0,00	0,00
1.5.1 - ITR	0,00	0,00	0,00	0,00	0,00
1.5.2 - Multas, juros de mora e outros encargos do ITR	0,00	0,00	0,00	0,00	0,00
1.5.3 - Dívida ativa do ITR	0,00	0,00	0,00	0,00	0,00
1.5.4 - Multas, juros de mora, atualização monetária e outros encargos da dívida ativa do ITR	0,00	0,00	0,00	0,00	0,00
1.5.5 - (-) Deduções da receita do ITR	0,00	0,00	0,00	0,00	0,00
2 - RECEITAS DE TRANSFERÊNCIAS CONSTITUCIONAIS E LEGAIS	9.557.000,00	9.557.000,00	1.269.807,95	5.977.889,39	62,55
2.1 - Cota-parte FPM	7.934.000,00	7.934.000,00	1.011.196,93	4.770.916,20	60,13
2.1.1 - Parcela referente à CF, art. 159, I, alínea b	7.607.000,00	7.607.000,00	1.011.196,93	4.770.916,20	62,72
2.1.2 - Parcela referente à CF, art. 159, I, alínea d	327.000,00	327.000,00	0,00	0,00	0,00
2.2 - Cota-parte ICMS	1.473.000,00	1.473.000,00	243.031,72	1.103.924,51	74,94
2.3 - ICMS-Desoneração - LC nº 87/1996	18.000,00	18.000,00	2.207,70	8.076,95	44,87
2.4 - Cota-parte IPI-Exportação	32.000,00	32.000,00	4.561,34	16.179,66	52,44
2.5 - Cota-parte ITR	14.000,00	14.000,00	0,00	141,83	1,01
2.6 - Cota-parte IPVA	86.000,00	86.000,00	9.703,26	78.053,25	90,76
2.7 - Cota-parte IOF-Ouro (100%)	0,00	0,00	0,00	0,00	0,00
3 - TOTAL DA RECEITA BRUTA DE IMPOSTOS (1+2)	9.749.000,00	9.749.000,00	1.294.689,47	6.173.700,85	63,33

RECEITAS ADICIONAIS PARA FINANCIAMENTO DO ENSINO	PREVISÃO INICIAL	PREVISÃO ATUALIZADA (a)	RECEITAS REALIZADAS No bimestre	RECEITAS REALIZADAS Até bimestre (b)	% (c)=(b/a)
4 - RECEITA DA APLICAÇÃO FINANCEIRA DE OUTROS RECURSOS VINCULADOS AO ENSINO	0,00	0,00	0,00	0,00	0,00
5 - RECEITAS DE TRANSFERÊNCIAS DO FNDE	121.000,00	121.000,00	25.058,73	87.770,06	72,54
5.1 - Transferências do salário-educação	70.000,00	70.000,00	12.159,37	50.651,61	72,36
5.2 - Outras transferências do FNDE	51.000,00	51.000,00	12.899,36	37.118,45	72,78
5.3 - Aplicação financeira dos recursos do FNDE	0,00	0,00	0,00	0,00	0,00
6 - RECEITAS DE TRANSFERÊNCIAS DE CONVÊNIOS	116.000,00	413.615,20	7.326,30	319.794,10	77,29
6.1 - Transferências de convênios	116.000,00	413.615,20	7.326,30	319.794,10	77,29
6.2 - Aplicação financeira dos recursos de convênios	0,00	0,00	0,00	0,00	0,00
7 - RECEITAS DE OPERAÇÕES DE CRÉDITO	0,00	0,00	0,00	0,00	0,00
8 - OUTRAS RECEITAS PARA FINANCIAMENTO DO ENSINO	0,00	0,00	0,00	0,00	0,00
9 - TOTAL DAS RECEITAS ADICIONAIS PARA FINANCIAMENTO DO ENSINO (4+5+6+7+8)	237.000,00	534.615,20	32.385,03	407.564,16	76,24

Lei 9.394/96, Art. 72 - Anexo X

Página: 2 / 3

FUNDEB

RECEITAS DO FUNDEB	PREVISÃO INICIAL	PREVISÃO ATUALIZADA (a)	RECEITAS REALIZADAS No bimestre	RECEITAS REALIZADAS Até bimestre (b)	% (c)=(b/a)
10 - RECEITAS DESTINADAS AO FUNDEB	1.846.000,00	1.846.000,00	254.064,45	1.195.891,58	64,78
10.1 - Cota-parte FPM destinada ao FUNDEB - (20% de 2.1)	1.521.400,00	1.521.400,00	202.239,33	954.183,04	62,72
10.2 - Cota-parte ICMS destinada ao FUNDEB - (20% de 2.2)	294.600,00	294.600,00	48.606,31	208.664,25	70,90
10.3 - ICMS-Desoneração destinada ao FUNDEB - (20% de 2.3)	3.600,00	3.600,00	451,54	1.615,39	44,87
10.4 - Cota-parte IPI-Exportação destinada ao FUNDEB - (20% de 2.4)	[illegible]	[illegible]	[illegible]	[illegible]	[illegible]

Continuação Pág. E6

10.4 - Cota-parte IPI-Exportação destinada ao FUNDEB - (20% de 2.4)	6 400,00	6 400,00	926,21	3 569,49	55,62
10.5 - Cota-parte ITR destinada ao FUNDEB - (20% de 2.5)	2.800,00	2 800,00	0,00	28,38	1,01
10.6 - Cota-parte IPVA destinada ao FUNDEB - (20% de 2.6)	17 200,00	17 200,00	1 851,06	27 641,24	160,70
11 - RECEITAS RECEBIDAS do FUNDEB	738 000,00	738 000,00	121 061,62	522 395,12	70,78
11.1 - Transferências de recursos do FUNDEB	738.000,00	738.000,00	121 061,62	522 395,12	70,78
11.2 - Complementação da união ao FUNDEB	0,00	0,00	0,00	0,00	0,00
11.3 - Receita de aplicação financeira dos recursos do FUNDEB	0,00	0,00	0,00	0,00	0,00
12 - RESULTADO LÍQUIDO DAS TRANSFERÊNCIAS DO FUNDEB (11.1 - 10) = DECRÉSCIMO RESULTANTE DAS TRANSFERÊNCIAS DO FUNDEB	(1 106 000,00)	(1 106 000,00)	(133 302,50)	(673 488,40)	60,79

DESPESAS DO FUNDEB	DOTAÇÃO INICIAL	DOTAÇÃO ATUALIZADA (d)	DESPESAS LIQUIDADAS		% (f)=(e/d)
			No bimestre	Até bimestre (e)	
13 - PAGAMENTO DOS PROFISSIONAIS DO MAGISTÉRIO	580.000,00	580.000,00	103 700,34	394 572,95	68,03
13.1 - Com educação infantil	120 000,00	184 000,00	48 324,75	180 419,15	98,05
13.2 - Com ensino fundamental	460.000,00	396 000,00	55 375,59	214 153,80	54,08
14 - OUTRAS DESPESAS	158 000,00	158 000,00	0,00	109 642,20	69,39
14.1 - Com educação infantil	38.000,00	66 000,00	0,00	47 640,30	72,18
14.2 - Com ensino fundamental	120 000,00	92 000,00	0,00	62 001,90	67,39
15 - TOTAL DAS DESPESAS COM FUNDEB (13+14)	738.000,00	738 000,00	103 700,34	504 215,15	68,32

DEDUÇÕES PARA FINS DE LIMITE DO FUNDEB PARA PAGAMENTO DOS PROFISSIONAIS DO MAGISTÉRIO	Valor
16 - RESTOS A PAGAR INSCRITOS NO EXERCÍCIO SEM DISPONIBILIDADE DE RECURSOS DO FUNDEB	0,00
17 - DESPESAS CUSTEADAS COM SUPERÁVIT FINANCEIRO DO EXERCÍCIO ANTERIOR DO FUNDEB	1 747,04
18 - TOTAL DAS DEDUÇÕES CONSIDERADAS PARA FINS DE LIMITE DO FUNDEB (16+17)	1 747,04
19 - MÍNIMO DE 60% DO FUNDEB NA REMUNERAÇÃO DO MAGISTÉRIO COM EDUCAÇÃO INFANTIL E ENSINO FUNDAMENTAL ((13-18) / (11)) X 100%)	75,20

CONTROLE DA UTILIZAÇÃO DE RECURSOS NO EXERCÍCIO SUBSEQUENTE	Valor
20 - RECURSOS RECEBIDOS DO FUNDEB NO EXERCÍCIO ANTERIOR QUE NÃO FORAM UTILIZADOS	1 747,04
21 - DESPESAS CUSTEADAS COM O SALDO DO ITEM 20 ATÉ O 1º TRIMESTRE DO EXERCÍCIO	1 747,04

MANUTENÇÃO E DESENVOLVIMENTO DO ENSINO - DESPESAS CUSTEADAS COM A RECEITA RESULTANTE DE IMPOSTOS E RECURSOS DO FUNDEB

RECEITAS COM AÇÕES TÍPICAS DE MDE	PREVISÃO INICIAL	PREVISÃO ATUALIZADA (a)	RECEITAS REALIZADAS		% (c)=(b/a)
			No bimestre	Até bimestre (b)	
22 - IMPOSTOS E TRANSFERÊNCIAS DESTINADAS À MDE (25% DE 3)	2.437 250,00	2 437 250,00	323 672,37	1 543.425,20	63,33

DESPESAS COM AÇÕES TÍPICAS DE MANUTENÇÃO E DESENVOLVIMENTO DO ENSINO	DOTAÇÃO INICIAL	DOTAÇÃO ATUALIZADA (d)	DESPESAS LIQUIDADAS		% (f)=(e/d)
			No bimestre	Até bimestre (e)	
23 - EDUCAÇÃO INFANTIL	317 000,00	419 000,00	73 591,01	319 144,98	76,17
23.1 - Despesas custeadas com recursos do FUNDEB	158 000,00	250 000,00	48 324,75	228 059,45	91,22
23.2 - Despesas custeadas com outros recursos de impostos	159 000,00	169 000,00	25 266,26	91 085,53	53,90
24 - ENSINO FUNDAMENTAL	1 226 250,00	1 126 250,00	154 586,27	572 123,31	50,80
24.1 - Despesas custeadas com recursos do FUNDEB	580.000,00	488 000,00	55 375,59	276 155,70	56,59
24.2 - Despesas custeadas com outros recursos de impostos	646 250,00	638 250,00	99 210,68	295 967,61	46,37
25 - ENSINO MÉDIO	0,00	0,00	0,00	0,00	0,00
26 - ENSINO SUPERIOR	90.000,00	93 000,00	7 236,38	37 049,67	39,84
27 - ENSINO PROFISSIONAL NÃO INTEGRADO AO ENSINO REGULAR	0,00	0,00	0,00	0,00	0,00
28 - OUTRAS	65 000,00	65 000,00	4 825,53	61 311,40	94,33
29 - TOTAL DAS DESPESAS COM AÇÕES TÍPICAS DE MDE (23+24+25+26+27+28)	1 703 250,00	1 703 250,00	240 239,19	989 629,36	58,10

Lei 9394/96, Art. 72 - Anexo X

Página: 3 / 3

DEDUÇÕES/ADIÇÕES CONSIDERADAS PARA FINS DE LIMITE CONSTITUCIONAL	Valor
30 - RESULTADO LÍQUIDO DAS TRANSFERÊNCIAS DO FUNDEB = (12)	(673 488,40)
31 - DESPESAS CUSTEADAS COM A COMPLEMENTAÇÃO DO FUNDEB NO EXERCÍCIO	(19 925,01)
32 - RECEITA DE APLICAÇÃO FINANCEIRA DOS RECURSOS DO FUNDEB ATÉ O BIMESTRE = (50h)	0,00
33 - DESPESAS VINCULADAS AO SUPERÁVIT FINANCEIRO DO ACRÉSCIMO MDE E DA COMPLEMENTAÇÃO DO FUNDEB DO EXERCÍCIO ANTERIOR	1 747,04
34 - DESPESAS VINCULADAS AO SUPERÁVIT FINANCEIRO DO EXERCÍCIO ANTERIOR DE OUTROS RECURSOS DE IMPOSTOS	(3.374,77)
35 - RESTOS A PAGAR INSCRITOS NO EXERCÍCIO SEM DISPONIBILIDADE FINANCEIRA DE RECURSOS DE IMPOSTOS VINCULADOS AO ENSINO	0,00
36 - CANCELAMENTO, NO EXERCÍCIO, DE RAP INSCRITOS COM DISP. FINANCEIRA DE RECURSOS DE IMPOSTOS VINCULADOS AO ENSINO	0,00
37 - TOTAL DAS DEDUÇÕES/ADIÇÕES CONSIDERADAS PARA FINS DE LIMITE CONSTITUCIONAL (30+31+32+33+34+35+36)	(695 051,20)
38 - TOTAL DAS DESPESAS PARA FINS DE LIMITE (23+24-37)	1 558.319,49
39 - MÍNIMO DE 25% DAS RECEITAS RESULTANTES DE IMPOSTOS EM MDE ((38/3) X 100%)	25,60

OUTRAS INFORMAÇÕES PARA CONTROLE

OUTRAS DESPESAS CUSTEADAS COM RECEITAS ADICIONAIS PARA FINANCIAMENTO DO ENSINO	DOTAÇÃO INICIAL	DOTAÇÃO ATUALIZADA (d)	DESPESAS LIQUIDADAS		% (f)=(e/d)
			No bimestre	Até bimestre (e)	
40 - DESPESAS CUSTEADAS COM APL. FINAN. DE OUTROS RECURSOS DE IMP. VINC. AO ENSINO	0,00	0,00	0,00	0,00	0,00
41 - DESPESAS CUSTEADAS COM A CONTRIBUIÇÃO SOCIAL DO SALÁRIO-EDUCAÇÃO	70.000,00	70.000,00	40 746,64	64 968,28	92,81
42 - DESPESAS CUSTEADAS COM OPERAÇÕES DE CRÉDITO	0,00	0,00	0,00	0,00	0,00
43 - DESPESAS CUSTEADAS COM OUTRAS RECEITAS PARA FINANCIAMENTO DO ENSINO	257 000,00	554 615,20	16 098,65	255.861,55	46,08
44 - TOTAL OUTRAS DESP. CUSTEADAS COM REC. ADICIONAIS PARA FINAN. DO ENSINO	327 000,00	624 615,20	56 845,29	320 829,83	51,35
45 - TOTAL GERAL DAS DESPESAS COM MDE (29+44)	2 030 250,00	2 328 865,20	297 084,48	1 310 258,21	56,28

RESTOS A PAGAR INSCRITOS COM DISPONIBILIDADE FINANCEIRA DE RECURSOS DE IMPOSTOS VINCULADOS AO ENSINO	SALDO ATÉ BIMESTRE	CANCELADOS EM 2014 (g)
46 - RESTOS A PAGAR DE DESPESAS COM MANUTENÇÃO E DESENVOLVIMENTO DO ENSINO	0,00	0,00

FLUXO FINANCEIRO DOS RECURSOS DO FUNDEB	Valor
47 - SALDO FINANCEIRO DO FUNDEB EM 31/12/2013	1 747,04
48 - (+) INGRESSO DE RECURSOS DO FUNDEB ATÉ O BIMESTRE	522 395,12
49 - (-) PAGAMENTOS EFETUADOS ATÉ O BIMESTRE	504 215,15
50 - (+) RECEITA DE APLICAÇÃO FINANCEIRA DOS RECURSOS DO FUNDEB ATÉ O BIMESTRE	0,00
51 - SALDO FINANCEIRO DO FUNDEB NO EXERCÍCIO ATUAL	19 925,01

ELISANGELA DE OLIVEIRA BOREK
PR-053633/O-1
CONTADOR
006.213.919-30

Guido Luiz Barreto
DIRETOR DA UNIDADE DE CONTROLE
PORT. 008/2014

Flávio Ap. Brandão
Prefeito M. de Iguatú

CI-1139698-E14

MUNICÍPIO DE IGUATU
RELATÓRIO RESUMIDO DA EXECUÇÃO ORÇAMENTARIA
DEMONSTRATIVO DAS DESPESAS COM AÇÕES E SERVIÇOS PÚBLICOS DE SAÚDE
ORÇAMENTO FISCAL E DA SEGURIDADE SOCIAL
JULHO A AGOSTO DE 2014

Página: 1 / 2

ADCT, Art. 77 - Anexo XV

RECEITAS	Previsão inicial	Previsão atualizada (a)	RECEITAS REALIZADAS	
			Até o bimestre (b)	% (b/a)
RECEITAS DE IMPOSTOS E TRANSFERÊNCIAS CONSTITUCIONAIS E LEGAIS (I)	9 422 000,00	9 422 000,00	1 294 689,47	13,74
Impostos líquidos	179 000,00	179 000,00	20 552,13	11,48
Impostos	183 000,00	183 000,00	20 552,13	11,23
(-)Deduções da Receita de impostos	4 000,00	4 000,00	0,00	0,00
Multas, juros de mora e dívida ativa dos impostos líquidos	13 000,00	13 000,00	4 316,98	33,21
Multas, juros de mora e dívida ativa dos impostos	17 000,00	17 000,00	4 316,98	25,39
(-) Deduções da Receita de Multas, Juros e Dívida Ativa dos Impostos	4 000,00	4 000,00	0,00	0,00
Receitas de transferências constitucionais e legais	9 230 000,00	9 230 000,00	1 269 820,35	13,76
Da união	7 639 000,00	7 639 000,00	1 013 504,63	13,27
Do estado	1 591 000,00	1 591 000,00	256 315,72	16,11
TRANSFERÊNCIAS DE RECURSOS DO SISTEMA ÚNICO DE SAÚDE-SUS(II)	434 000,00	522 000,00	342 432,56	65,60
Da união para o município	339.000,00	339 000,00	297 945,41	87,89
Do estado para o município	95.000,00	183 000,00	44 487,15	24,31
Demais municípios para o município	0,00	0,00	0,00	0,00
Outras receitas do SUS	0,00	0,00	0,00	0,00
RECEITAS DE OPERAÇÕES DE CRÉDITO VINCULADAS À SAÚDE(III)	0,00	0,00	0,00	0,00
OUTRAS RECEITAS ORÇAMENTÁRIAS LÍQUIDAS	1 072 000,00	3 471 581,68	175 250,86	5,05
Outras Receitas Orçamentárias	2 920.000,00	5 319 581,68	429 315,31	8,07
(-)Deduções de Outras Receitas Orçamentárias	2 000,00	2 000,00	0,00	0,00
(-)Dedução Para o Fundeb	1 846.000,00	1.846 000,00	254 064,45	13,76
TOTAL	10.928.000,00	13.415.581,68	1.812.372,89	13,51

DESPESAS COM SAÚDE	Dotação inicial	Dotação atualizada (c)	DESPESAS EMPENHADAS		DESPESAS LIQUIDADAS	
			Até o bimestre (d)	% (d/c)	Até o bimestre (e)	% (e/c)
DESPESAS CORRENTES	1 893 000,00	1 986 000,00	363 913,84	18,32	364 822,52	18,37
Pessoal e encargos sociais	931 000,00	934 000,00	126 651,09	13,56	126 651,09	13,56
Juros e encargos da dívida	0,00	0,00	0,00	0,00	0,00	0,00
Outras despesas correntes	962 000,00	1.052 000,00	237 262,25	22,55	238 171,43	22,64
DESPESAS DE CAPITAL	70 000,00	74.542,47	21 591,93	28,97	21.626,10	29,01
Investimentos	70 000,00	74,542,47	21 591,93	28,97	21.626,10	29,01
Inversões financeiras	0,00	0,00	0,00	0,00	0,00	0,00
Amortização da dívida	0,00	0,00	0,00	0,00	0,00	0,00
TOTAL (IV)	1.963.000,00	2.060.542,47	385.505,57	18,71	386.448,62	18,75

DESPESAS PRÓPRIAS COM AÇÕES E SERVIÇOS PÚBLICOS DE SAÚDE	Dotação inicial	Dotação atualizada	DESPESAS EMPENHADAS		DESPESAS LIQUIDADAS	
			Até o bimestre (e)	% (e/V)	Até o bimestre (e)	% (e/V)
DESPESAS COM SAÚDE (V) = (IV)	1 963 000,00	2 060 542,47	385 505,57	100,00	386 448,62	100,00
(-)DESPESAS COM INATIVOS E PENSIONISTAS	0,00	0,00	0,00	0,00	0,00	0,00
(-)DESPESAS CUSTEADAS COM RECURSOS VINCULADOS À SAÚDE	454 000,00	535 542,47	171 840,00	44,60	164 239,80	42,50
Recursos de transferências do sistema único de saúde - SUS	339 000,00	339.000,00	73 182,58	18,98	73 074,20	18,90
Recursos de operações de crédito	0,00	0,00	0,00	0,00	0,00	0,00
Outros recursos	115 000,00	196 542,47	98 757,42	25,62	91 165,60	23,65
(-)RESTOS A PAGAR INSCRITOS SEM DISPONIBILIDADE DE RECURSOS	0,00	0,00	0,00	0,00	0,00	0,00
TOTAL DAS DESPESAS PRÓPRIAS COM AÇÕES E SERVIÇOS PÚBLICO DE SAÚDE (VI)	1.509.000,00	1.525.000,00	213.565,57	55,40	222.208,82	57,50

CONTROLE DE RESTOS A PAGAR INSCRITOS EM EXERCÍCIOS ANTERIORES VINCULADOS À SAÚDE	RESTOS A PAGAR	
	Inscritos em	Cancelados em
RESTOS A PAGAR DE DESPESAS PRÓPRIAS COM AÇÕES E SERVIÇOS PÚBLICOS DE SAÚDE	0,00	0,00

PARTICIPAÇÃO DAS DESPESAS COM AÇÕES E SERVIÇOS PÚBLICOS DE SAÚDE NA RECEITA LÍQUIDA DE IMPOSTOS E TRANSFERÊNCIAS CONTITUCIONAIS E LEGAIS - LIMITE CONSTITUCIONAL [(V - VI) / I]	16,60

ELISANGELA DE OLIVEIRA BOREK
PR-053633/O-1
CONTADOR
006.213.919-30

Guido Luiz Barreto
DIRETOR DA UNIDADE DE CONTROLE
PORT. 008/2014

Flávio Ap. Brandão
Prefeito M. de Iguatú

ADCT, Art. 77 - Anexo XV

DESPESAS COM SAÚDE (Por Subfunção)	Dotação inicial	Dotação atualizada	DESPESAS EMPENHADAS		DESPESAS LIQUIDADAS	
			Até o bimestre (g)	% (g/total g)	Até o bimestre (g)	% (g/total g)
Atenção básica	1 963 000,00	2 060 542,47	385 505,57	100,00	386 448,62	100,00
Assistência hospitalar e ambulatorial	0,00	0,00	0,00	0,00	0,00	0,00
Suporte profilático e terapêutico	0,00	0,00	0,00	0,00	0,00	0,00
Vigilância sanitária	0,00	0,00	0,00	0,00	0,00	0,00
Vigilância epidemiológica	0,00	0,00	0,00	0,00	0,00	0,00
Alimentação e nutrição	0,00	0,00	0,00	0,00	0,00	0,00
Outras subfunções	0,00	0,00	0,00	0,00	0,00	0,00
TOTAL	1.963.000,00	2.060.542,47	385.505,57	100,00	386.448,62	100,00

ELISANGELA DE OLIVEIRA BOREK
PR-053633/O-1
CONTADOR
006.213.919-30

Guido Luiz Barreto
DIRETOR DA UNIDADE DE CONTROLE
PORT. 008/2014

Flávio Ap. Brandão
Prefeito M. de Iguatú

CI-1139695-E14

PODER JUDICIÁRIO
ESTADO DO PARANÁ

2º Tabelionato de Protesto de Títulos

COMARCA DE CASCAVEL - PARANÁ

Ivan Possamai
OFICIAL TITULAR

Ivan Possamai Junior
OFICIAL SUBSTITUTO

180

Geneci Dallagnol Possamai - Marisa Weis Rocha
ESCREVENTES

EDITAL DE INTIMAÇÃO

Encontram-se neste Ofício para protesto os títulos abaixo discriminados de responsabilidade dos devedores a seguir relacionados: O valor do título está expresso em FAIXA conforme Lei 13.611/02, item I Tab. XV.

Rua Souza Naves, 3600 - sala 04 - Fone/Fax: (45) 3225-2144 - Comarca de Cascavel - PR

ACIR MAGALHAES DOS SANTOS C.P.F. 042.222.949-00 R BOACAINA 2308 Cascavel PR DP DE FATURA P/ INDICACAO Pagar ate: 26/09/2014 Apontamento: 28185 Data do apontamento: 23/09/2014 Numero: CAU8243 Vcto: 10/09/2014 Valor faixa: A Favorecido: I D PACHECO & CIA LTDA Portador : BANCO COOPERATIVO SICREDI SA Motivo : POR FALTA DE PAGAMENTO

ALESSANDRO VISINOSKI C.P.F. 074.807.359-01 RUA NATAL ZANETTI,1337 JD VENEZA Cascavel PR DP DE FATURA P/ INDICACAO Pagar ate: 26/09/2014 Apontamento: 28115 Data do apontamento: 23/09/2014 Numero: 20551019 Vcto: 15/09/2014 Valor faixa: A Favorecido: MASCOR IMOVEIS LTDA. Portador : BANCO DO BRASIL SA Motivo : POR FALTA DE PAGAMENTO

ALICE SOTELA DE FREITAS C.P.F. 059.553.189-09 RUA UNIVERSITARIA, 275 Cascavel PR DP DE FATURA P/ INDICACAO Pagar ate: 26/09/2014 Apontamento: 28081 Data do apontamento: 23/09/2014 Numero: 398027002 Vcto: 15/09/2014 Valor faixa: A Favorecido: MASCOR IMOVEIS LTDA. Portador : BANCO DO BRASIL SA Motivo : POR FALTA DE PAGAMENTO

C A SANTANA - MOVEIS EPP C.N.P.J. 14.975.707/0001-28 R EUROPA Cascavel PR CEDULA DE CREDITO BANCARIO POR INDICACAO Pagar ate: 26/09/2014 Apontamento: 28198 Data do apontamento: 23/09/2014 Numero: 6719146 Vcto: 06/07/2013 Valor faixa: A Favorecido: BANCO BRADESCO SA Portador : BANCO BRADESCO SA Motivo : POR FALTA DE PAGAMENTO

DARIO DE OLIVEIRA C.P.F. 023.191.339-76 RUA GURGEL,622,CASA Cascavel PR DP DE FATURA P/ INDICACAO Pagar ate: 26/09/2014 Apontamento: 28144 Data do apontamento: 23/09/2014 Numero: caminhao/12 Vcto: 10/09/2014 Valor faixa: B Favorecido: COOPERATIVA CRED LIVRE ADMIS CASCAVEL REGIAO Portador : BANCO DO BRASIL SA Motivo : POR FALTA DE PAGAMENTO

DAYANE CARINE RAK C.P.F. 073.860.359-77 R BURITI 263 Cascavel PR DP DE FATURA P/ INDICACAO Pagar ate: 26/09/2014 Apontamento: 28091 Data do apontamento: 23/09/2014 Numero: 20024021 Vcto: 15/09/2014 Valor faixa: A Favorecido: MASCOR IMOVEIS LTDA. Portador : BANCO DO BRASIL SA Motivo : POR FALTA DE PAGAMENTO

DIOGO DO NASCIMENTO PAZA C.P.F. 042.225.059-78 RUA CLAUDIA GALANTE PADOVANI,1479 Cascavel PR DP DE FATURA P/ INDICACAO Pagar ate: 26/09/2014 Apontamento: 28067 Data do apontamento: 23/09/2014 Numero: 20254417 Vcto: 15/09/2014 Valor faixa: A Favorecido: MASCOR IMOVEIS LTDA. Portador : BANCO DO BRASIL SA Motivo : POR FALTA DE PAGAMENTO

DIONE ELVIRA QUINDANE PACHECO C.P.F. 917.184.909-25 R PALOTINA Cascavel PR CEDULA DE CREDITO BANCARIO POR INDICACAO Pagar ate: 26/09/2014 Apontamento: 28200 Data do apontamento: 23/09/2014 Numero: 4803213 Vcto: 10/09/2014 Valor faixa: A Favorecido: BANCO BRADESCO S.A Portador : BANCO BRADESCO S.A Motivo : POR FALTA DE PAGAMENTO

DIONES ANTUNES DE ANDRADE C.P.F. 011.094.259-02 R CAPITAO L MARQUES, 801 PACAEMBU Cascavel PR DP DE FATURA P/ INDICACAO Pagar ate: 26/09/2014 Apontamento: 28130 Data do apontamento: 23/09/2014 Numero: 19749022 Vcto: 15/09/2014 Valor faixa: A Favorecido: MASCOR IMOVEIS LTDA. Portador : BANCO DO BRASIL SA Motivo : POR FALTA DE PAGAMENTO

DIONES ANTUNES DE ANDRADE C.P.F. 011.094.259-02 R CAPITAO L MARQUES, 801 PACAEMBU Cascavel PR DP DE FATURA P/ INDICACAO Pagar ate: 26/09/2014 Apontamento: 28084 Data do apontamento: 23/09/2014 Numero: 361351003 Vcto: 15/09/2014 Valor faixa: A Favorecido: MASCOR IMOVEIS LTDA. Portador : BANCO DO BRASIL SA Motivo : POR FALTA DE PAGAMENTO

ELIAS PEREIRA DA SILVA 23848 C.P.F. 030.725.149-76 RUA TIBOGI 227 BRAZMADEIRA Cascavel PR DP DE FATURA P/ INDICACAO Pagar ate: 26/09/2014 Apontamento: 28095 Data do apontamento: 23/09/2014 Numero: 23848001 Vcto: 15/09/2014 Valor faixa: A Favorecido: MASCOR IMOVEIS LTDA. Portador : BANCO DO BRASIL SA Motivo : POR FALTA DE PAGAMENTO

ELISANDRO ANTONELLI C.P.F. 045.643.379-12 RUA COPACABANA, 912 - BAIRRO BRASILIA II Cascavel PR DP DE FATURA P/ INDICACAO Pagar ate: 26/09/2014 Apontamento: 28097 Data do apontamento: 23/09/2014 Numero: S/N Vcto: 15/09/2014 Valor faixa: A Favorecido: ANTONIO VITOR SANTOS MACHADO Portador : BANCO DO BRASIL SA Motivo : POR FALTA DE PAGAMENTO

EZEQUIEL CAVALHEIRO DA SILVA C.P.F. 040.158.759-23 RUA RIO BORA, 631 BRASMADEIRA Cascavel PR DP DE FATURA P/ INDICACAO Pagar ate: 26/09/2014 Apontamento: 28128 Data do apontamento: 23/09/2014 Numero: 21102025 Vcto: 15/09/2014 Valor faixa: A Favorecido: MASCOR IMOVEIS LTDA. Portador : BANCO DO BRASIL SA Motivo : POR FALTA DE PAGAMENTO

FRANCELLOISE ANTUNES CARDOSO C.P.F. 071.486.369-65 RUA MANAUS, 3288 Cascavel PR DP DE FATURA P/ INDICACAO Pagar ate: 26/09/2014 Apontamento: 28129 Data do apontamento: 23/09/2014 Numero: 531702005 Vcto: 15/09/2014 Valor faixa: A Favorecido: MASCOR IMOVEIS LTDA. Portador : BANCO DO BRASIL SA Motivo : POR FALTA DE PAGAMENTO

G S BERTOLINO COMERCIO C.N.P.J. 15.253.927/0001-00 RUA JORGE LACERDA 2038 Cascavel PR DP DE FATURA P/ INDICACAO Pagar ate: 26/09/2014 Apontamento: 28141 Data do apontamento: 23/09/2014 Numero: 5131/10 Vcto: 21/08/2014 Valor faixa: A Favorecido: GERMANY INDUSTRIA E COMERCIO DE MAQUINAS PARA Portador : BANCO DO BRASIL SA Motivo : POR FALTA DE PAGAMENTO

HENRIQUE SORISSO UNIFORMES LTDA ME C.N.P.J. 09.085.550/0001-25 R APARECIDO BRAME PINHO 494 Cascavel PR DP DE FATURA P/ INDICACAO Pagar ate: 26/09/2014 Apontamento: 28179 Data do apontamento: 23/09/2014 Numero: 118308/001 Vcto: 11/09/2014 Valor faixa: A Favorecido: LINHAS BONFIO SA Portador : BANCO DO ESTADO DO RIO GRANDE DO SUL SA Motivo : POR FALTA DE PAGAMENTO

KAROLINE JENNYFER SOUZA THIBES C.P.F. 083.672.949-80 RUA ECA DE QUEIROZ,931, Cascavel PR DP DE FATURA P/ INDICACAO Pagar ate: 26/09/2014 Apontamento: 28077 Data do apontamento: 23/09/2014 Numero: 2157/10 Vcto: 15/09/2014 Valor faixa: A Favorecido: COOPERATIVA CRED LIVRE ADMIS CASCAVEL REGIAO Portador : BANCO DO BRASIL SA Motivo : POR FALTA DE PAGAMENTO

LUIZ ANTONIO FUNGHETTO GIACOMELLI C.P.F. 034.718.119-82 RUA MARINGA, 2266 - AP 11 Cascavel PR NOTA PROMISSORIA Pagar ate: 26/09/2014 Apontamento: 28192 Data do apontamento: 23/09/2014 Numero: SN Vcto: 10/01/2014 Valor faixa: D Favorecido: GEOVANI JOSE ARMILIATO Portador : GEOVANI JOSE ARMILIATO Motivo : POR FALTA DE PAGAMENTO

MARCELO COSTIN C.P.F. 051.611.239-23 R SILVEIRA 407 Cascavel PR CEDULA DE CREDITO BANCARIO POR INDICACAO Pagar ate: 26/09/2014 Apontamento: 28193 Data do apontamento: 23/09/2014 Numero: B36530532-2 Vcto: A Vista Valor faixa: C Favorecido: COOPERATIVA DE CREDITO DE LIVRE ADMISSAO VANGUARDA Portador : COOPERATIVA DE CREDITO DE LIVRE ADMISSAO VANGUARDA Motivo : POR FALTA DE PAGAMENTO

MARCO JOSE CORREIA DOS SANTOS C.P.F. 013.095.889-10 RUA GENERAL OSORIO,1593, Cascavel PR DP DE FATURA P/ INDICACAO Pagar ate: 26/09/2014 Apontamento: 28188 Data do apontamento: 23/09/2014 Numero: 8-02 Vcto: 12/09/2014 Valor faixa: A Favorecido: J&S COMERCIO DE COLCHOES LTDA Portador : BANCO COOPERATIVO SICREDI SA Motivo : POR FALTA DE PAGAMENTO

MARTA MARQUES DE OLIVEIRA C.P.F. 069.496.389-57 RUA OSVALDO DALL OGLIO, 827 JABORA Cascavel PR DP DE FATURA P/ INDICACAO Pagar ate: 26/09/2014 Apontamento: 28111 Data do apontamento: 23/09/2014 Numero: 192489007 Vcto: 15/09/2014 Valor faixa: A Favorecido: MASCOR IMOVEIS LTDA. Portador : BANCO DO BRASIL SA Motivo : POR FALTA DE PAGAMENTO

MILTON DA ROSA C.P.F. 336.988.139-04 R FAGUNDES VARELA Cascavel PR CEDULA DE CREDITO BANCARIO POR INDICACAO Pagar ate: 26/09/2014 Apontamento: 28199 Data do apontamento: 23/09/2014 Numero: 5008806 Vcto: 05/09/2014 Valor faixa: B Favorecido: BANCO BRADESCO S.A Portador : BANCO BRADESCO S.A Motivo : POR FALTA DE PAGAMENTO

NEIVA APARECIDA NECKEL HOLOCHESKI C.P.F. 022.429.179-35 R DOS PINUS 87 RES FLORENCA Cascavel PR DP DE FATURA P/ INDICACAO Pagar ate: 26/09/2014 Apontamento: 28134 Data do apontamento: 23/09/2014 Numero: 19613017 Vcto: 15/09/2014 Valor faixa: A Favorecido: MASCOR IMOVEIS LTDA. Portador : BANCO DO BRASIL SA Motivo : POR FALTA DE PAGAMENTO

NEREU DA SILVA C.P.F. 446.878.189-00 RUA VALERIO CONRRADI, 164 JABORA Cascavel PR DP DE FATURA P/ INDICACAO Pagar ate: 26/09/2014 Apontamento: 28113 Data do apontamento: 23/09/2014 Numero: 19769021 Vcto: 15/09/2014 Valor faixa: A Favorecido: MASCOR IMOVEIS LTDA. Portador : BANCO DO BRASIL SA Motivo : POR FALTA DE PAGAMENTO

PAMELA M F STOCKLI COMERCIO DE ROUPAS C.N.P.J. 17.377.850/0001-06 AV BRASIL 6282 Cascavel PR DP DE FATURA P/ INDICACAO Pagar ate: 26/09/2014 Apontamento: 28143 Data do apontamento: 23/09/2014 Numero: 538D Vcto: 15/09/2014 Valor faixa: B Favorecido: TEXPAR INDUSTRIA E COMERCIO DE CONFECCOES LTD Portador : BANCO DO BRASIL SA Motivo : POR FALTA DE PAGAMENTO

RODRIGO GUAHY LOPES C.P.F. 193.403.338-37 R PIO XII 3463 Cascavel PR DP DE FATURA P/ INDICACAO Pagar ate: 26/09/2014 Apontamento: 28173 Data do apontamento: 23/09/2014 Numero: 12764003 Vcto: 10/09/2014 Valor faixa: A Favorecido: VIP SEG SEGURANCA LTDA Portador : CAIXA ECONOMICA FEDERAL Motivo : POR FALTA DE PAGAMENTO

SANDRA MARA PIRES C.P.F. 034.418.379-32 R JOAO R PINHEIRO 210 Cascavel PR CONTRATO DE FINANCIAMENTO Pagar ate: 26/09/2014 Apontamento: 28194 Data do apontamento: 23/09/2014 Numero: 20017840087 Vcto: 09/06/2014 Valor faixa: A Favorecido: AYMORE CREDITO FINANCIAMENTO E INVESTIMENTO SA Portador : AYMORE CREDITO FINANCIAMENTO E INVESTIMENTO SA Motivo : POR FALTA DE PAGAMENTO

SOLANGE DE FREITAS HENRIQUE BET C.P.F. 043.784.899-02 R JOSEPHINA G VENTURINI 543 Cascavel PR DP DE FATURA P/ INDICACAO Pagar ate: 26/09/2014 Apontamento: 28177 Data do apontamento: 23/09/2014 Numero: 7803D Vcto: 10/09/2014 Valor faixa: A Favorecido: TINTACAR COMERCIO DE TINTAS LTDA Portador : CAIXA ECONOMICA FEDERAL Motivo : POR FALTA DE PAGAMENTO

SUELI RODRIGUES PRZENDZIUK C.P.F. 059.910.289-66 R JOAQUIM PONPEU 160 Cascavel PR DP DE FATURA P/ INDICACAO Pagar ate: 26/09/2014 Apontamento: 28171 Data do apontamento: 23/09/2014 Numero: 41164 Vcto: 10/09/2014 Valor faixa: A Favorecido: JUNIOR VAN DA SILVA CARDOSO Portador : CAIXA ECONOMICA FEDERAL Motivo : POR FALTA DE PAGAMENTO

THIAGO MICHATOSKI - APTO 42 C.P.F. 008.275.449-79 RUA NEREU RAMOS,2570,APTO 42 Cascavel PR DP DE FATURA P/ INDICACAO Pagar ate: 26/09/2014 Apontamento: 28068 Data do apontamento: 23/09/2014 Numero: 082014 - O Vcto: 10/09/2014 Valor faixa: A Favorecido: COOPERATIVA CRED LIVRE ADMIS CASCAVEL REGIAO Portador : BANCO DO BRASIL SA Motivo : POR FALTA DE PAGAMENTO

VALDECI SABINO DE SOUZA C.P.F. 735.060.289-87 RUA PRESIDENTE COSTA E SILVA,15, Cascavel PR DP DE FATURA P/ INDICACAO Pagar ate: 26/09/2014 Apontamento: 28099 Data do apontamento: 23/09/2014 Numero: 15 Vcto: 10/09/2014 Valor faixa: A Favorecido: COOPERATIVA CRED LIVRE ADMIS CASCAVEL REGIAO Portador : BANCO DO BRASIL SA Motivo : POR FALTA DE PAGAMENTO

Por não ter sido possível encontrar os respectivos responsáveis, pelo presente os intimo para todos os fins de direito, de acordo com o Código de Normas, ítem 12.5.10 a 12.5.14, e ao mesmo os cientifico de que se não for atendido no prazo legal, serão lavrados os respectivos instrumentos de protesto. Afixado em: 25/09/2014 Cascavel, 24 de Setembro de 2014.

OFICIO DE PROTESTO DE TITULOS
IVAN POSSAMAI JUNIOR
OFICIAL SUBSTITUTO
CASCAVEL - PARANÁ

( ) IVAN POSSAMAI - OFICIAL
( ) IVAN POSSAMAI JUNIOR - Oficial Substituto
( ) Geneci D. Possamai - Escrevente
( ) Marisa Weis Rocha - Escrevente

REPUBLICA FEDERATIVA DO BRASIL
Comarca de Cascavel - Estado do Parana - 1o Oficio Protesto de Titulos
Rua Souza Naves, 3983 -Sala 1104 - Fone: 225-1881 - Centro Comercial Lince

E D I T A L D E I N T I M A C A O.

Encontra-se neste Oficio para protesto os titulos abaixo discriminado de responsabilidade dos devedores a seguir relacionados.

O valor do titulo esta expresso em FAIXA conforme Lei 13.611/02, item I Tab. XV.

ACIR MAGALHAES DOS SANTOS C.P.F. 042.222.949-00 RUA BOCAINA 2308 Cascavel PR DP DE FATURA P/ INDICACAO - FISICA Pagar ate: 26/09/2014 Apontamento: 28186 Data do apontamento: 23/09/2014 Numero: CAU-8242 Vcto: 10/09/2014 Valor faixa: A Favorecido: I.D.PACHECO & CIA LTDA Portador : BANSICREDI Motivo : POR FALTA DE DEVOLUCAO E PAGAMENTO

ALICE SOTELA DE FREITAS C.P.F. 059.553.189-09 RUA CARDOSO, 114 UNIVERSIDADE Cascavel PR DP DE FATURA P/ INDICACAO - FISICA Pagar ate: 26/09/2014 Apontamento: 28101 Data do apontamento: 23/09/2014 Numero: 20326022 Vcto: 15/09/2014 Valor faixa: A Favorecido: MASCOR IMOVEIS LTDA. Portador : BANCO DO BRASIL S/A Motivo : POR FALTA DE DEVOLUCAO E PAGAMENTO

ARISTEU SILVERIO C.P.F. 254.059.349-68 RUA LUIS LIBERALIK 368 Cascavel PR DP DE FATURA P/ INDICACAO - FISICA Pagar ate: 26/09/2014 Apontamento: 28089 Data do apontamento: 23/09/2014 Numero: 28 Vcto: 05/09/2014 Valor faixa: A Favorecido: IEDEN INSTITUTO DE ENDOCRINOLOGIA DIABETES E Portador : BANCO DO BRASIL S/A Motivo : POR FALTA DE DEVOLUCAO E PAGAMENTO

AS DOS SANTOS ARTESANATO ME C.N.P.J. 17.328.208/0001-37 RUA GENIPRO MENDES DE QUEIROZ, 521 Cascavel PR DP DE FATURA POR INDICACAO-JURIDICA Pagar ate: 26/09/2014 Apontamento: 28070 Data do apontamento: 23/09/2014 Numero: 4508/1 Vcto: 15/09/2014 Valor faixa: A Favorecido: DEPOSITO DE MADEIRAS FERRONATTO LTDA ME Portador : BANCO DO BRASIL S/A Motivo : POR FALTA DE DEVOLUCAO E PAGAMENTO

AUGUSTO RIBEIRO C.P.F. 101.851.989-02 RUA RUI BARBOSA 2605 STA TEREZA OEST PR DP DE FATURA P/ INDICACAO - FISICA Pagar ate: 26/09/2014 Apontamento: 28106 Data do apontamento: 23/09/2014 Numero: 4540511 Vcto: 15/09/2014 Valor faixa: A Favorecido: MASCOR IMOVEIS LTDA. Portador : BANCO DO BRASIL S/A Motivo : POR FALTA DE DEVOLUCAO E PAGAMENTO

BENHUR SOBUCKI C.P.F. 005.092.160-64 RUA CHOPINZINHO,122 Cascavel PR DP DE FATURA P/ INDICACAO - FISICA Pagar ate: 26/09/2014 Apontamento: 28129 Data do apontamento: 23/09/2014 Numero: 20199016 Vcto: 15/09/2014 Valor faixa: A Favorecido: MASCOR IMOVEIS LTDA. Portador : BANCO DO BRASIL S/A Motivo : POR FALTA DE DEVOLUCAO E PAGAMENTO

CESAR DOS SANTOS AMBROSIO C.P.F. 026.465.179-04 RUA PEDRO FRANCISCO, 207 COLINA VERDE Cascavel PR DP DE FATURA P/ INDICACAO - FISICA Pagar ate: 26/09/2014 Apontamento: 28085 Data do apontamento: 23/09/2014 Numero: 496311003 Vcto: 15/09/2014 Valor faixa: A Favorecido: MASCOR IMOVEIS LTDA. Portador : BANCO DO BRASIL S/A Motivo : POR FALTA DE DEVOLUCAO E PAGAMENTO

CLAUJANE BARBOZA C.P.F. 056.912.429-89 AVENIDA BRASILIA 1882 CENTRO SANTA TERE SANTA TEREZA DO OEST PR DP DE FATURA P/ INDICACAO - FISICA Pagar ate: 26/09/2014 Apontamento: 28162 Data do apontamento: 23/09/2014 Numero: 18721/1 Vcto: 11/09/2014 Valor faixa: A Favorecido: CASCAFIL COMERCIO DE FILTROS LTDA Portador : BANCO BRADESCO S/A Motivo : POR FALTA DE DEVOLUCAO E PAGAMENTO

DAYANE CARINE RAK C.P.F. 073.860.359-77 RUA BURITI 263 Cascavel PR DP DE FATURA P/ INDICACAO - FISICA Pagar ate: 26/09/2014 Apontamento: 28073 Data do apontamento: 23/09/2014 Numero: 395336003 Vcto: 15/09/2014 Valor faixa: A Favorecido: MASCOR IMOVEIS LTDA. Portador : BANCO DO BRASIL S/A Motivo : POR FALTA DE DEVOLUCAO E PAGAMENTO

EDSON A. DO BONFIM CIA LTDA C.N.P.J. 07.228.482/0001-80 RUA LIBERDADE N. 140 JD LONDRINA Dourados MS CHEQUE-JURIDICA Pagar ate: 26/09/2014 Apontamento: 28192 Data do apontamento: 23/09/2014 Numero: 000020 Vcto: C/Apres. Valor faixa: A Favorecido: DENTAL FOZ EQUIPAMENTOS ODONTOLOGICOS Portador : DENTAL FOZ EQUIPAMENTOS ODONTOLOGICOS Motivo : POR FALTA DE PAGAMENTO

EDSON A. DO BONFIM CIA LTDA C.N.P.J. 07.228.482/0001-80 RUA LIBERDADE N. 140 JD LONDRINA Dourados MS CHEQUE-JURIDICA Pagar ate: 26/09/2014 Apontamento: 28191 Data do apontamento: 23/09/2014 Numero: 000034 Vcto: C/Apres. Valor faixa: C Favorecido: DENTAL FOZ EQUIPAMENTOS ODONTOLOGICOS Portador : DENTAL FOZ EQUIPAMENTOS ODONTOLOGICOS Motivo : POR FALTA DE PAGAMENTO

EDUARDO LUIZ SPIES C.P.F. 430.468.359-49 RUA TXICAUS, 223 Cascavel PR DP DE FATURA POR INDICACAO-JURIDICA Pagar ate: 26/09/2014 Apontamento: 28198 Data do apontamento: 23/09/2014 Numero: 08406-001 Vcto: 30/08/2014 Valor faixa: A Favorecido: ARBORIZACAO SEMPRE VERDE LTDA Portador : ARBORIZACAO SEMPRE VERDE LTDA Motivo : POR FALTA DE DEVOLUCAO E PAGAMENTO

EGON HENRIQUE ALVES CERUTTI C.P.F. 058.206.489-94 GENERAL OSORIO ,1581 Cascavel PR DP DE FATURA P/ INDICACAO - FISICA Pagar ate: 26/09/2014 Apontamento: 28086 Data do apontamento: 23/09/2014 Numero: 1788/01 Vcto: 10/09/2014 Valor faixa: A Favorecido: COOPERATIVA CRED LIVRE ADMIS CASCAVEL REGIAO Portador : BANCO DO BRASIL S/A Motivo : POR FALTA DE DEVOLUCAO E PAGAMENTO

ELIZEU PEREIRA DA SILVA C.P.F. 004.284.909-80 RUA OURO VERDE 328 Cascavel PR DP DE FATURA P/ INDICACAO - FISICA Pagar ate: 26/09/2014 Apontamento: 28096 Data do apontamento: 23/09/2014 Numero: 23847001 Vcto: 15/09/2014 Valor faixa: A Favorecido: MASCOR IMOVEIS LTDA. Portador : BANCO DO BRASIL S/A Motivo : POR FALTA DE DEVOLUCAO E PAGAMENTO

ELIZIANE ALVEZ DA SILVA C.P.F. 061.357.209-29 RUA GIOVANI DE LIMA, 227 Cascavel PR DP DE FATURA P/ INDICACAO - FISICA Pagar ate: 26/09/2014 Apontamento: 28079 Data do apontamento: 23/09/2014 Numero: 3790/S Vcto: 16/08/2014 Valor faixa: A Favorecido: ANJOS DO BRASIL IND. E COM. DE MOVEIS LTDA Portador : BANCO DO BRASIL S/A Motivo : POR FALTA DE DEVOLUCAO E PAGAMENTO

EMILIA WEBER C.P.F. 881.256.969-20 RUA DAVID MASCARELLO, 411 JD VENEZA Cascavel PR DP DE FATURA P/ INDICACAO - FISICA Pagar ate: 26/09/2014 Apontamento: 28090 Data do apontamento: 23/09/2014 Numero: 645045 Vcto: 15/09/2014 Valor faixa: A Favorecido: MASCOR IMOVEIS LTDA. Portador : BANCO DO BRASIL S/A Motivo : POR FALTA DE DEVOLUCAO E PAGAMENTO

FABIO HERMINIO HEMPEL C.P.F. 031.542.939-90 R MINAS GERAIS 1083, AP. 503 Cascavel PR DP DE FATURA P/ INDICACAO - FISICA Pagar ate: 26/09/2014 Apontamento: 28164 Data do apontamento: 23/09/2014 Numero: 1012 Vcto: 30/08/2014 Valor faixa: B Favorecido: CONSTRUTORA SARAIVA DE REZENDE LTDA Portador : BANCO BRADESCO S/A Motivo : POR FALTA DE DEVOLUCAO E PAGAMENTO

IDALINA RIBEIRO DOS ANJOS C.P.F. 786.282.969-72 RUA TANGARA 164 Cascavel PR DP DE FATURA P/ INDICACAO - FISICA Pagar ate: 26/09/2014 Apontamento: 28080 Data do apontamento: 23/09/2014 Numero: 5378003 Vcto: 15/09/2014 Valor faixa: A Favorecido: MASCOR IMOVEIS LTDA. Portador : BANCO DO BRASIL S/A Motivo : POR FALTA DE DEVOLUCAO E PAGAMENTO

JOAO DE PAULA TELES C.P.F. 804.986.719-68 RUA FAGUNDES VARELA 808 ALTO ALEGRE Cascavel PR DP DE FATURA P/ INDICACAO - FISICA Pagar ate: 26/09/2014 Apontamento: 28188 Data do apontamento: 23/09/2014 Numero: MOQ-0105 Vcto: 12/09/2014 Valor faixa: A Favorecido: AMILCAR APARECIDO RUSSI VEICUL Portador : BANSICREDI Motivo : POR FALTA DE DEVOLUCAO E PAGAMENTO

JOCELENE CRISTINA CAMARGO C.P.F. 059.091.829-00 RUA ADMINISTRACAO,860 Cascavel PR DP DE FATURA P/ INDICACAO - FISICA Pagar ate: 26/09/2014 Apontamento: 28111 Data do apontamento: 23/09/2014 Numero: 21902019 Vcto: 15/09/2014 Valor faixa: A Favorecido: MASCOR IMOVEIS LTDA. Portador : BANCO DO BRASIL S/A Motivo : POR FALTA DE DEVOLUCAO E PAGAMENTO

JULIANA DA SILVA C.N.P.J. 18.951.275/0001-76 R RIO DE JANEIRO 713 Cascavel PR DP DE FATURA POR INDICACAO-JURIDICA Pagar ate: 26/09/2014 Apontamento: 28155 Data do apontamento: 23/09/2014 Numero: 1710907 Vcto: 12/09/2014 Valor faixa: A Favorecido: DP4 NEGOCIOS E DISTRIBUICAO LTDA Portador : BANCO SANTANDER SA Motivo : POR FALTA DE DEVOLUCAO E PAGAMENTO

JULIANO VANZELLA KRIK GALESKI C.P.F. 002.825.730-89 RUA JURACI ANTONIO CAPRA,772,CASA 07 Cascavel PR DP DE FATURA P/ INDICACAO - FISICA Pagar ate: 26/09/2014 Apontamento: 28105 Data do apontamento: 23/09/2014 Numero: AEX3415/5 Vcto: 15/09/2014 Valor faixa: A Favorecido: COOPERATIVA CRED LIVRE ADMIS CASCAVEL REGIAO Portador : BANCO DO BRASIL S/A Motivo : POR FALTA DE DEVOLUCAO E PAGAMENTO

LUIZ CARLOS DE SOUZA - LUIZ CARLOS DE C.P.F. 061.589.119-50 ARARAQUARA, 560 - MORUMBI Cascavel PR DP DE FATURA P/ INDICACAO - FISICA Pagar ate: 26/09/2014 Apontamento: 28127 Data do apontamento: 23/09/2014 Numero: 0002086613 Vcto: 20/08/2014 Valor faixa: A Favorecido: COOPERATIVA CRED LIVRE ADMIS ASSOC REGIAO OES Portador : BANCO DO BRASIL S/A Motivo : POR FALTA DE DEVOLUCAO E PAGAMENTO

M A DE ALMEIDA ITO - ME C.N.P.J. 17.848.539/0001-06 R. Maranhao, 924 sala 201 1 andar Cascavel PR DP DE FATURA POR INDICACAO-JURIDICA Pagar ate: 26/09/2014 Apontamento: 28131 Data do apontamento: 23/09/2014 Numero: 00013125/D Vcto: 05/09/2014 Valor faixa: A Favorecido: MOLDUCENTER COMERCIAL LTDA Portador : BANCO DO BRASIL S/A Motivo : POR FALTA DE DEVOLUCAO E PAGAMENTO

MAIKON DE LIMA C.P.F. 047.164.099-96 RUA PALOTINA 989 PACAEMBU Cascavel PR DP DE FATURA P/ INDICACAO - FISICA Pagar ate: 26/09/2014 Apontamento: 28125 Data do apontamento: 23/09/2014 Numero: 20375021 Vcto: 15/09/2014 Valor faixa: A Favorecido: MASCOR IMOVEIS LTDA. Portador : BANCO DO BRASIL S/A Motivo : POR FALTA DE DEVOLUCAO E PAGAMENTO

MARILENE PROENCA WIEHL C.P.F. 800.895.509-00 RUA RUI BARBOSA, 1692 S A N T A TEREZA DO PR DP DE FATURA P/ INDICACAO - FISICA Pagar ate: 26/09/2014 Apontamento: 28174 Data do apontamento: 23/09/2014 Numero: 19849 5 Vcto: 10/09/2014 Valor faixa: A Favorecido: BELLA ENXOVAIS Portador : CAIXA ECONOMICA FEDERAL S/A Motivo : POR FALTA DE DEVOLUCAO E PAGAMENTO

MAURO DE LIMA C.P.F. 737.608.629-34 RUA BENJAMIN CONSTANTE 829 Cascavel PR DP DE FATURA P/ INDICACAO - FISICA Pagar ate: 26/09/2014 Apontamento: 28136 Data do apontamento: 23/09/2014 Numero: 20490044 Vcto: 15/09/2014 Valor faixa: A Favorecido: MASCOR IMOVEIS LTDA. Portador : BANCO DO BRASIL S/A Motivo : POR FALTA DE DEVOLUCAO E PAGAMENTO

PRIM E SIMAO LTDA ME C.N.P.J. 19.335.773/0001-57 RUA CUIABA 05058 SALA 02, CENTRO Cascavel PR DP DE FATURA POR INDICACAO-JURIDICA Pagar ate: 26/09/2014 Apontamento: 28091 Data do apontamento: 23/09/2014 Numero: 5287840203 Vcto: 12/09/2014 Valor faixa: A Favorecido: PALOSCHI INDUSTRIA DE MOVEIS PARA BANHEIROS L Portador : BANCO DO BRASIL S/A Motivo : POR FALTA DE DEVOLUCAO E PAGAMENTO

REGINALDO FELISBERTO DE SOUZA C.P.F. 020.740.079-22 RUA CAICARAS, 296 Cascavel PR DP DE FATURA P/ INDICACAO - FISICA Pagar ate: 26/09/2014 Apontamento: 28068 Data do apontamento: 23/09/2014 Numero: 18551272 Vcto: 15/09/2014 Valor faixa: A Favorecido: MASCOR IMOVEIS LTDA. Portador : BANCO DO BRASIL S/A Motivo : POR FALTA DE DEVOLUCAO E PAGAMENTO

RENATA CANTARELLI C.P.F. 047.711.209-94 RUA HERCILIO LUZ, 855 ALTO ALEGRE Cascavel PR DP DE FATURA P/ INDICACAO - FISICA Pagar ate: 26/09/2014 Apontamento: 28120 Data do apontamento: 23/09/2014 Numero: 21574033 Vcto: 15/09/2014 Valor faixa: A Favorecido: MASCOR IMOVEIS LTDA. Portador : BANCO DO BRASIL S/A Motivo : POR FALTA DE DEVOLUCAO E PAGAMENTO

RONALDO DOMINGO C.P.F. 040.611.169-32 RUA FORTALEZA,2903,APTO 144 Cascavel PR DP DE FATURA P/ INDICACAO - FISICA Pagar ate: 26/09/2014 Apontamento: 28077 Data do apontamento: 23/09/2014 Numero: NP 853 Vcto: 10/09/2014 Valor faixa: A Favorecido: COOPERATIVA CRED LIVRE ADMIS CASCAVEL REGIAO Portador : BANCO DO BRASIL S/A Motivo : POR FALTA DE DEVOLUCAO E PAGAMENTO

RUDI HERNANNI LAZZARIN C.P.F. 041.979.739-42 RUA 7 DE SETEMBRO Cascavel PR DP DE FATURA P/ INDICACAO - FISICA Pagar ate: 26/09/2014 Apontamento: 28087 Data do apontamento: 23/09/2014 Numero: 2095076674 Vcto: 15/09/2014 Valor faixa: A Favorecido: MARINA & TRANSPORTES 3 FAZENDAS LTDA ME Portador : BANCO DO BRASIL S/A Motivo : POR FALTA DE DEVOLUCAO E PAGAMENTO

SUELI RODRIGUES PRZENDZIUK C.P.F. 059.910.289-66 R.JOAQUIM POMPEU 160 VENEZA Cascavel PR DP DE FATURA P/ INDICACAO - FISICA Pagar ate: 26/09/2014 Apontamento: 28171 Data do apontamento: 23/09/2014 Numero: 1S1271 Vcto: 10/09/2014 Valor faixa: A Favorecido: JUNIOR VAN DA SILVA CARDOSO Portador : CAIXA ECONOMICA FEDERAL S/A Motivo : POR FALTA DE DEVOLUCAO E PAGAMENTO

TANIA MARIA PACZKOWSKI MORAIS C.P.F. 409.114.389-04 RUA BARAO DO CERRO AZUL,1152,01,02,05 Cascavel PR DP DE FATURA P/ INDICACAO - FISICA Pagar ate: 26/09/2014 Apontamento: 28142 Data do apontamento: 23/09/2014 Numero: 01,02,05 Vcto: 15/09/2014 Valor faixa: A Favorecido: COOPERATIVA CRED LIVRE ADMIS CASCAVEL REGIAO Portador : BANCO DO BRASIL S/A Motivo : POR FALTA DE DEVOLUCAO E PAGAMENTO

WAGNER MARCHIORE C.P.F. 008.636.129-54 RUA SALGADO FILHO 3069 Cascavel PR DP DE FATURA P/ INDICACAO - FISICA Pagar ate: 26/09/2014 Apontamento: 28082 Data do apontamento: 23/09/2014 Numero: 174/1/07 Vcto: 15/09/2014 Valor faixa: A Favorecido: GMAD PLACAVEL SUPRIMENTOS PARA MOVEIS LTDA Portador : BANCO DO BRASIL S/A Motivo : POR FALTA DE DEVOLUCAO E PAGAMENTO

Por não ter sido possível encontrar os respectivos responsáveis, pelo presente os intimo para todos os fins de direito, de acordo com o Código de Normas, ítem 12.5.10 a 12.5.14, e ao mesmo os cientifico de que se não for atendido no prazo legal, serão lavrados os respectivos instrumentos de protesto. Afixado em: 25/09/2014
Cascavel, 24 de Setembro de 2014.

1º OFICIO DE PROTESTO DE TITULOS
Giuliano Aguirra Pilagallo
Substituto Legal
CASCAVEL - PARANÁ

MUNICÍPIO DE IGUATU
RELATÓRIO RESUMIDO DA EXECUÇÃO ORÇAMENTARIA
DEMONSTRATIVO DAS DESPESAS COM AÇÕES E SERVIÇOS PÚBLICOS DE SAÚDE
ORÇAMENTO FISCAL E DA SEGURIDADE SOCIAL
MAIO A JUNHO DE 2014

Página: 1 / 2

ADCT - Art. 77 - Anexo XVI

RECEITAS	Previsão inicial	Previsão atualizada (a)	RECEITAS REALIZADAS Até o bimestre (b)	% (b/a)
RECEITAS DE IMPOSTOS E TRANSFERÊNCIAS CONSTITUCIONAIS E LEGAIS (I)	9.422.000,00	9.422.000,00	1.569.504,62	16,65
Impostos líquidos	179.000,00	179.000,00	50.918,24	28,45
Impostos	183.000,00	183.000,00	50.918,24	27,82
(-) Deduções da Receita de Impostos	4.000,00	4.000,00	0,00	0,00
Multas, juros de mora e dívida ativa dos impostos líquidos	13.000,00	13.000,00	7.872,91	60,56
Multas, juros de mora e dívida ativa dos impostos	17.000,00	17.000,00	7.872,91	46,31
(-) Deduções da Receita de Multas, Juros e Dívida Ativa dos Impostos	4.000,00	4.000,00	0,00	0,00
Receitas de transferências constitucionais e legais	9.230.000,00	9.230.000,00	1.509.813,37	16,36
Da união	7.639.000,00	7.639.000,00	1.242.715,02	15,27
Do estado	1.591.000,00	1.591.000,00	267.098,35	16,79
TRANSFERÊNCIAS DE RECURSOS DO SISTEMA ÚNICO DE SAÚDE-SUS (II)	424.000,00	408.000,00	48.495,35	10,59
Da união para o município	329.000,00	329.000,00	34.494,87	10,47
Do estado para o município	95.000,00	119.000,00	14.000,48	11,77
Demais municípios para o município	0,00	0,00	0,00	0,00
Outras receitas do SUS	0,00	0,00	0,00	0,00
RECEITAS DE OPERAÇÕES DE CRÉDITO VINCULADAS À SAÚDE (III)	0,00	0,00	0,00	0,00
OUTRAS RECEITAS ORÇAMENTÁRIAS LÍQUIDAS	1.072.000,00	3.359.518,92	212.541,95	6,34
Outras Receitas Orçamentárias	2.920.000,00	5.207.519,93	514.806,46	6,89
(-) Deduções de Outras Receitas Orçamentárias	2.000,00	2.000,00	0,00	0,00
(-) Dedução Para o Fundeb	1.846.000,00	1.846.000,00	301.962,51	16,36
TOTAL	10.928.000,00	13.229.518,93	1.829.931,82	13,82

DESPESAS COM SAÚDE	Dotação inicial	Dotação atualizada (c)	DESPESAS EMPENHADAS Até o bimestre (d)	% (d/c)	DESPESAS LIQUIDADAS Até o bimestre (e)	% (e/c)
DESPESAS CORRENTES	1.393.000,00	2.071.456,14	422.315,17	20,39	423.015,57	20,42
Pessoal e encargos sociais	930.000,00	924.000,00	109.013,70	11,80	109.013,70	11,80
Juros e encargos da dívida	0,00	0,00	0,00	0,00	0,00	0,00
Outras despesas correntes	963.000,00	1.147.456,14	313.301,47	27,30	314.001,87	27,35
DESPESAS DE CAPITAL	70.000,00	70.000,00	82.425,60	117,75	81.828,20	116,90
Investimentos	70.000,00	70.000,00	82.425,60	117,75	81.828,20	116,90
Inversões financeiras	0,00	0,00	0,00	0,00	0,00	0,00
Amortização da dívida	0,00	0,00	0,00	0,00	0,00	0,00
TOTAL (IV)	1.963.000,00	2.141.456,14	504.740,77	23,57	504.843,87	23,57

DESPESAS PRÓPRIAS COM AÇÕES E SERVIÇOS PÚBLICOS DE SAÚDE	Dotação inicial	Dotação atualizada	DESPESAS EMPENHADAS Até o bimestre (f)	% (f/V)	DESPESAS LIQUIDADAS Até o bimestre (g)	% (g/V)
DESPESAS COM SAÚDE (V) = (IV)	1.963.000,00	2.141.456,14	504.740,77	100,00	504.843,87	100,00
(-) DESPESAS COM INATIVOS E PENSIONISTAS	0,00	0,00	0,00	0,00	0,00	0,00
(-) DESPESAS CUSTEADAS COM RECURSOS VINCULADOS À SAÚDE	454.000,00	532.456,14	204.933,16	40,60	197.294,08	39,08
Recursos de transferências do sistema único de saúde - SUS	339.000,00	417.456,14	118.973,24	23,57	111.829,08	22,15
Recursos de operações de crédito	0,00	0,00	0,00	0,00	0,00	0,00
Outros recursos	115.000,00	115.000,00	85.959,92	17,03	85.465,00	16,93
(-) RESTO A PAGAR INSCRITOS SEM DISPONIBILIZADE DE RECURSOS	0,00	0,00	0,00	0,00	0,00	0,00
TOTAL DAS DESPESAS PRÓPRIAS COM AÇÕES E SERVIÇOS PÚBLICO DE SAÚDE (VI)	1.509.000,00	1.609.000,00	299.807,61	59,40	307.549,79	60,92

CONTROLE DE RESTOS A PAGAR INSCRITOS EM EXERCÍCIOS ANTERIORES VINCULADOS À SAÚDE	RESTOS A PAGAR Inscritos em	Cancelados em
RESTOS A PAGAR DE DESPESAS PRÓPRIAS COM AÇÕES E SERVIÇOS PÚBLICOS DE SAÚDE	0,00	0,00

PARTICIPAÇÃO DAS DESPESAS COM AÇÕES E SERVIÇOS PÚBLICOS DE SAÚDE NA RECEITA LÍQUIDA DE IMPOSTOS E TRANSFERÊNCIAS CONSTITUCIONAIS E LEGAIS - LIMITE CONSTITUCIONAL (IV - VI / I)	19,11

ELISANGELA DE OLIVEIRA BOREK
PR-053633/O-1
CONTADOR
006.213.919-30

Guido Luiz Barreto
DIRETOR DA UNIDADE DE CONTROLE
PORT. 001/2014

Flávio Ap. Brandão
Prefeito M. de Iguatú

ADCT - Art. 77 - Anexo XVI

DESPESAS COM SAÚDE (Por Subfunção)	Dotação inicial	Dotação atualizada	DESPESAS EMPENHADAS Até o bimestre (g)	% (g/total g)	DESPESAS LIQUIDADAS Até o bimestre (g)	% (g/total g)
Atenção básica	1.963.000,00	2.141.456,14	504.740,77	100,00	504.843,87	100,00
Assistência hospitalar e ambulatorial	0,00	0,00	0,00	0,00	0,00	0,00
Suporte profilático e terapêutico	0,00	0,00	0,00	0,00	0,00	0,00
Vigilância sanitária	0,00	0,00	0,00	0,00	0,00	0,00
Vigilância epidemiológica	0,00	0,00	0,00	0,00	0,00	0,00
Alimentação e nutrição	0,00	0,00	0,00	0,00	0,00	0,00
Outras subfunções	0,00	0,00	0,00	0,00	0,00	0,00
TOTAL	1.963.000,00	2.141.456,14	504.740,77	100,00	504.843,87	100,00

ELISANGELA DE OLIVEIRA BOREK
PR-053633/O-1
CONTADOR
006.213.919-30

Guido Luiz Barreto
DIRETOR DA UNIDADE DE CONTROLE
PORT. 001/2014

Flávio Ap. Brandão
Prefeito M. de Iguatú

CI-1139701-E14

MUNICÍPIO DE IGUATU
RELATÓRIO RESUMIDO DA EXECUÇÃO ORÇAMENTARIA
DEMONSTRATIVO DA EXECUÇÃO DAS DESPESAS POR FUNÇÃO
ORÇAMENTO FISCAL E DA SEGURIDADE SOCIAL
JULHO A AGOSTO DE 2014

Página: 1 / 1

LRF, Art. 52, inciso II, alínea "c" - Anexo II

FUNÇÃO	INICIAL	ATUALIZADA (a)	DESPESAS EMPENHADAS No bimestre (b)	Até o bimestre (c)	DESPESAS LIQUIDADAS No bimestre (d)	Até o bimestre (e)	% (e/total e)	% (e/a)	Saldo a liquidar (a - e)
DESPESAS (EXCETO INTRA-ORÇAMENTÁRIAS) (I)	10.928.000,00	13.929.917,09	1.716.185,36	8.515.374,57	1.643.847,40	8.159.737,16	100,00	58,61	5.762.179,93
LEGISLATIVA	586.000,00	586.000,00	0,00	0,00	0,00	0,00	0,00	0,00	586.000,00
ADMINISTRAÇÃO	1.540.000,00	1.572.508,06	329.753,21	1.425.371,53	359.169,57	1.369.652,14	16,79	86,44	602.856,34
ASSISTÊNCIA SOCIAL	746.000,00	869.362,06	31.576,20	413.346,81	95.852,66	393.147,53	4,82	45,24	475.914,35
SAÚDE	1.963.000,00	2.421.147,18	385.505,67	1.714.231,24	386.448,52	1.678.705,24	20,57	69,34	742.441,94
EDUCAÇÃO	2.256.250,00	2.353.053,20	318.118,44	1.416.576,00	314.850,19	1.332.927,12	16,34	56,65	1.020.126,18
CULTURA	156.000,00	152.740,34	12.293,53	74.197,00	14.290,53	70.897,00	0,87	46,42	81.843,34
URBANISMO	1.396.000,00	2.126.615,31	237.296,13	1.496.468,15	95.620,67	1.343.993,53	16,47	63,20	782.621,78
HABITAÇÃO	214.000,00	136.457,53	0,00	0,00	0,00	0,00	0,00	0,00	136.457,53
GESTÃO AMBIENTAL	40.000,00	40.000,00	0,00	0,00	0,00	0,00	0,00	0,00	40.000,00
AGRICULTURA	568.000,00	717.000,00	141.412,97	591.586,25	141.412,97	591.586,29	7,25	82,51	125.413,61
INDÚSTRIA	135.000,00	135.000,00	1.499,61	25.556,71	5.995,64	21.080,71	0,26	15,60	113.909,79
TRANSPORTE	732.000,00	1.496.369,04	86.952,62	744.436,51	105.762,63	744.436,51	9,12	49,65	755.932,43
DESPORTO E LAZER	110.000,00	207.183,64	19.454,91	170.111,50	19.484,91	170.111,60	2,08	82,11	37.072,04
ENCARGOS ESPECIAIS	532.750,00	642.768,65	99.003,17	452.496,75	104.952,57	443.219,89	5,43	68,95	199.549,10
RESERVA DE CONTINGÊNCIA	65.000,00	65.000,00	0,00	0,00	0,00	0,00	0,00	0,00	65.000,00
DESPESAS (INTRA-ORÇAMENTÁRIAS) (II)	0,00	0,00	0,00	0,00	0,00	0,00	0,00	0,00	0,00
TOTAL	10.928.000,00	13.929.917,09	1.716.185,36	8.515.374,57	1.643.847,40	8.159.737,16	100,00	58,61	5.764.179,93

ELISANGELA DE OLIVEIRA BOREK
PR-053633/O-1
CONTADOR
006.213.919-30

Guido Luiz Barreto
DIRETOR DA UNIDADE DE CONTROLE
PORT. 001/2014

Flávio Ap. Brandão
Prefeito M. de Iguatú

CI-1139686-E14

MUNICÍPIO DE IGUATU
RELATÓRIO RESUMIDO DA EXECUÇÃO ORÇAMENTARIA
DEMONSTRATIVO DA EXECUÇÃO DAS DESPESAS POR FUNÇÃO E SUBFUNÇÃO
ORÇAMENTO FISCAL E DA SEGURIDADE SOCIAL
JULHO A AGOSTO DE 2014

Página: 1 / 2

LRF, Art. 52, inciso II, alínea "c" - Anexo II

FUNÇÃO / SUBFUNÇÃO	INICIAL	ATUALIZADA (a)	DESPESAS EMPENHADAS No bimestre (b)	Até o bimestre (c)	DESPESAS LIQUIDADAS No bimestre (d)	Até o bimestre (e)	% (e/total e)	% (e/a)	Saldo a liquidar (a - e)
DESPESAS (EXCETO INTRA-ORÇAMENTÁRIAS) (I)	10.928.000,00	13.929.917,09	1.716.185,36	8.515.374,57	1.643.847,40	8.159.737,16	100,00	58,61	5.762.179,93
LEGISLATIVA	586.000,00	586.000,00	0,00	0,00	0,00	0,00	0,00	0,00	586.000,00
AÇÃO LEGISLATIVA	586.000,00	586.000,00	0,00	0,00	0,00	0,00	0,00	0,00	586.000,00
ADMINISTRAÇÃO	1.540.000,00	1.572.508,06	329.753,21	1.425.371,53	359.169,57	1.369.652,14	16,79	86,44	602.856,34
ADMINISTRAÇÃO GERAL	1.455.000,00	[illegible]	200.588,11	1.117.770,02	231.823,04	1.007.396,60	[illegible]	[illegible]	[illegible]
ADMINISTRAÇÃO FINANCEIRA	396.000,00	422.509,06	[illegible]	256.034,15	[illegible]	250.690,12	[illegible]	62,90	[illegible]
CONTROLE INTERNO	99.000,00	99.000,00	[illegible]	52.017,36	[illegible]	52.017,36	[illegible]	52,80	[illegible]
ASSISTÊNCIA SOCIAL	746.000,00	869.362,06	31.576,20	413.346,81	95.852,66	393.147,53	4,82	45,24	475.914,35
ASSISTÊNCIA AO IDOSO	15.000,00	15.000,00	4.065,02	10.345,40	4.300,00	10.345,40	[illegible]	68,97	[illegible]
ASSISTÊNCIA À CRIANÇA E AO ADOLESCENTE	360.000,00	335.079,76	33.000,95	105.915,00	21.489,00	101.906,70	[illegible]	30,41	[illegible]
ASSISTÊNCIA COMUNITÁRIA	371.000,00	409.483,07	[illegible]	282.396,00	64.015,37	252.966,76	[illegible]	[illegible]	[illegible]
SAÚDE	1.963.000,00	2.421.147,18	385.505,67	1.714.231,24	386.448,52	1.678.705,24	20,57	69,34	742.441,94
ATENÇÃO BÁSICA	1.963.000,00	2.421.147,18	385.505,67	1.714.231,24	386.448,52	1.678.705,24	20,57	69,34	742.441,94
EDUCAÇÃO	2.256.250,00	2.353.053,20	318.118,44	1.416.576,00	314.850,19	1.332.927,12	16,34	56,65	1.020.126,18
ALIMENTAÇÃO E NUTRIÇÃO	90.000,00	[illegible]	22.679,02	54.091,75	21.550,02	51.820,70	[illegible]	[illegible]	[illegible]
ENSINO FUNDAMENTAL	1.688.250,00	1.330.005,32	[illegible]	528.414,99	[illegible]	[illegible]	[illegible]	[illegible]	[illegible]
ENSINO MÉDIO	30.000,00	35.000,00	[illegible]	27.046,87	[illegible]	[illegible]	[illegible]	[illegible]	[illegible]
EDUCAÇÃO INFANTIL	347.000,00	[illegible]	[illegible]	545.990,56	[illegible]	[illegible]	[illegible]	[illegible]	[illegible]
EDUCAÇÃO DE JOVENS E ADULTOS	3.000,00	5.000,00	[illegible]	[illegible]	[illegible]	[illegible]	[illegible]	[illegible]	[illegible]
EDUCAÇÃO ESPECIAL	35.000,00	29.000,00	4.000,00	24.000,00	[illegible]	[illegible]	[illegible]	[illegible]	[illegible]
CULTURA	156.000,00	152.740,34	12.293,53	74.197,00	14.290,53	70.897,00	[illegible]	46,42	81.843,34
DIFUSÃO CULTURAL	156.000,00	152.740,34	12.293,53	74.197,00	14.290,53	70.897,00	[illegible]	46,42	81.843,34
URBANISMO	[illegible]	[illegible]	[illegible]	1.496.468,15	[illegible]	[illegible]	[illegible]	[illegible]	[illegible]
INFRA-ESTRUTURA URBANA	[illegible]	[illegible]	[illegible]	995.758,13	[illegible]	[illegible]	[illegible]	54,56	[illegible]
SERVIÇOS URBANOS	[illegible]	[illegible]	[illegible]	[illegible]	[illegible]	[illegible]	[illegible]	62,96	[illegible]
HABITAÇÃO	214.000,00	136.457,53	0,00	0,00	0,00	0,00	0,00	0,00	136.457,53
HABITAÇÃO URBANA	214.000,00	136.457,53	0,00	0,00	0,00	0,00	0,00	0,00	136.457,53
GESTÃO AMBIENTAL	40.000,00	40.000,00	0,00	0,00	0,00	0,00	0,00	0,00	40.000,00
PRESERVAÇÃO E CONSERVAÇÃO AMBIENTAL	40.000,00	40.000,00	0,00	0,00	0,00	0,00	0,00	0,00	40.000,00
AGRICULTURA	568.000,00	717.000,00	141.412,97	591.586,25	141.412,97	591.586,29	[illegible]	82,51	125.413,61
EXTENSÃO RURAL	568.000,00	717.000,00	141.412,97	591.586,25	141.412,97	591.586,29	[illegible]	82,51	125.413,61
INDÚSTRIA	135.000,00	135.000,00	1.499,61	25.556,71	5.995,64	21.080,71	[illegible]	15,60	113.909,79
PROMOÇÃO INDUSTRIAL	135.000,00	135.000,00	1.499,61	25.556,71	5.995,64	21.080,71	[illegible]	15,60	113.909,79
TRANSPORTE	732.000,00	1.496.369,04	86.952,62	744.436,51	105.762,63	744.436,51	[illegible]	49,65	755.932,43
TRANSPORTE RODOVIÁRIO	732.000,00	1.496.369,04	86.952,62	744.436,51	105.762,63	744.436,51	[illegible]	49,65	755.932,43
DESPORTO E LAZER	110.000,00	207.183,64	19.484,91	170.111,50	19.484,91	170.111,60	2,08	82,11	37.072,04

LRF, Art. 52, inciso II, alínea "c" - Anexo II

FUNÇÃO / SUBFUNÇÃO	INICIAL	ATUALIZADA (a)	DESPESAS EMPENHADAS No bimestre (b)	Até o bimestre (c)	DESPESAS LIQUIDADAS No bimestre (d)	Até o bimestre (e)	% (e/total e)	% (e/a)	Saldo a liquidar (a - e)
DESPORTO COMUNITÁRIO	110.000,00	207.183,64	19.484,91	170.111,50	19.484,91	170.111,60	2,08	82,11	37.072,04
ENCARGOS ESPECIAIS	532.750,00	642.768,65	99.003,17	452.496,75	104.952,57	443.219,89	5,40	68,95	199.549,10
SERVIÇO DA DÍVIDA INTERNA	357.750,00	357.750,00	74.366,66	286.385,02	74.363,66	286.385,03	3,51	80,05	71.364,97
OUTROS ENCARGOS ESPECIAIS	175.000,00	285.018,65	25.636,51	166.111,75	30.588,91	156.834,86	1,92	55,03	128.184,13
RESERVA DE CONTINGÊNCIA	65.000,00	65.000,00	0,00	0,00	0,00	0,00	0,00	0,00	65.000,00
RESERVA DE CONTINGÊNCIA	65.000,00	65.000,00	0,00	0,00	0,00	0,00	0,00	0,00	65.000,00
DESPESAS (INTRA-ORÇAMENTÁRIAS) (II)	0,00	0,00	0,00	0,00	0,00	0,00	0,00	0,00	0,00
TOTAL	10.928.000,00	13.929.917,09	1.716.185,36	8.515.374,57	1.643.847,40	8.159.737,16	100,00	58,61	5.764.179,93

ELISANGELA DE OLIVEIRA BOREK
PR-053633/O-1
CONTADOR
006.213.919-30

Guido Luiz Barreto
DIRETOR DA UNIDADE DE CONTROLE
PORT. 001/2014

Flávio Ap. Brandão
Prefeito M. de Iguatú

CI-1139691-E14

Município de Campo Bonito
Adm. 2013/2016
Responsabilidade de Todos

ERRATA

NA PUBLICAÇÃO DA ADJUDICAÇÃO E HOMOLOGAÇÃO PREGÃO 43/2014,

ONDE SE LÊ:

MARLOM MARQUES ME, COM O VALOR DE R$ 63.179,55;

LEIA-SE:

VALOR TOTAL DE R$ 65.359,55 (SESSENTA E CINCO MIL TREZENTOS E CINQUENTA E NOVE REAIS E CINQUENTA E CINCO CENTAVOS).

- REFERENTE AO ITEM 29 QUE FICOU FALTANDO.

CAMPO BONITO, 24 DE SETEMBRO DE 2014.

Prefeito Municipal

ci1139682-e14

MUNICIPIO DE VERA CRUZ DO OESTE
CNPJ: 78.101.821-0001-01 ESTADO DO PARANA

EXTRATO DE PUBLICAÇÃO EDIÇÃO Nº 656/2014

DECRETO Nº. 3.606/2014 SUMULA: ABRE CREDITO ADICIONAL SUPLEMENTAR PARA O EXERCICIO DE 2014 E DA OUTRAS PROVIDENCIAS. **24 de setembro de 2014**

EXTRATO DO TERMO ADITIVO Nº 01 - CONTRATO Nº 079/14 – PREGAO PRESENCIAL 039/14 17 de setembro de 2014

Comissão de Julgamento de Licitações Decisão de 23/09/2014 Processo Licitatório n.º 008/2014 Modalidade: Tomada de Preços - Tecnica e Preço Objeto: **CONTRATAÇAO DE EMPRESA ESPECIALIZADA PARA FORNECIMENTO DE SISTEMAS (SOFTWARE) PARA GESTAO PUBLICA, ATRAVES DE IMPLANTAÇÃO, CONVERSAO DE DADOS, TREINAMENTOS Á USUARIOS, LICENÇA DE USO (LOCAÇÃO) MENSAL E SUPORTE TÉCNICO PARA PREFEITURA MUNICIPAL.** A Comissão Permanente de Licitação e Comissão Especial após analisar a proposta da empresa participante do certame classifica como vencedora **Spin Sistema Ltda. ME. CNPJ 06.316.888/0001-38**, que apresentou a maior Media Ponderada para Tecnica, totalizando **443** (quatrocentos e quarenta e três) pontos e Menor Preço Global, totalizando **R$ 285.432,00** (duzentos e sessenta e cinco mil quatrocentos e trinta e dois reais) para o período de contratação previsto no Edital. O critério de julgamento utilizado foi o de menor preço global. Vera Cruz do Oeste, 23 de setembro de 2014.

TERMO DE HOMOLOGAÇÃO E ADJUDICAÇÃO LICITAÇÃO Nº 008/14 MODALIDADE: TOMADA DE PREÇOS – TÉCNICA E PREÇO OBJETO: CONTRATACAO DE EMPRESA ESPECIALIZADA PARA FORNECIMENTO DE SISTEMAS (SOFTWARE) PARA GESTAO PUBLICA ATRAVES DE IMPLANTAÇÃO, CONVERSAO DE DADOS, TREINAMENTOS A USUARIOS, LICENÇA DE USO (LOCAÇÃO) MENSAL E SUPORTE TÉCNICO PARA PREFEITURA MUNICIPAL. Vencedora **Spin Sistema Ltda. ME. CNPJ 06.316.888/0001-38**, que apresentou a maior Media Ponderada para Tecnica, totalizando **443** (quatrocentos e quarenta e três) pontos e Menor Preço Global, totalizando **R$ 285.432,00** (duzentos e sessenta e cinco mil quatrocentos e trinta e dois reais) para o período de contratação previsto no Edital. O critério de julgamento utilizado foi o de menor preço global. **HOMOLOGO** o procedimento licitatório atinente ao procedimento supra identificado, sob nº 008/14, e **ADJUDICO** o objeto já descrito em favor da empresa acima citada, no respectivo valor acima citado. Publique-se. Vera Cruz do Oeste, 24 de setembro de 2014.

ERRATA no **EDITAL DE CONVOCAÇÃO Nº 03**, publicado no dia 15/09/2014, edição nº 0650, no Diario Oficial Eletronico do Municipio de Vera Cruz do Oeste. **Onde se lê**: Os convocados deverão comparecer no Setor de Recursos Humanos da Prefeitura Municipal de Vera Cruz do Oeste, durante o período de 16/09 a 22/09/2014 em horario de expediente para os encaminhamentos necessários, munidos dos documentos conforme anexo. **Leia-se**: Os convocados deverão comparecer no Setor de Recursos Humanos da Prefeitura Municipal de Vera Cruz do Oeste, durante o período de 17/09 a 23/09/2014 em horário de expediente para os encaminhamentos necessarios, munidos dos documentos conforme anexo. Vera Cruz do Oeste, 24 de setembro de 2014.

CÂMARA MUNICIPAL DE VERA CRUZ DO OESTE ATO DA MESA Nº 012/2014 18 de setembro de 2014

DOCUMENTOS NA INTEGRA NO DIARIO OFICIAL
SITE: http://www.veracruz.pr.gov.br

CI1139683-E14

MUNICÍPIO DE CÉU AZUL
Estado do Paraná

TERMO DE RECONSIDERAÇÃO DA COMISSÃO DE LICITAÇÃO À DECISÃO PROFERIDA NO RELATORIO DE HABILITAÇÃO

REF.: Tomada de Preços nº 10/2014 – M.C.A

A comissão de licitação constituída pelos Senhores (as): Dary Luis Stocco, Joinimar Jung e Francielly M. Dias Lemes, comunicam aos interessados no fornecimento do objeto da licitação Tomada de Preços nº 10/2014 – M.C.A, que trata do **OBJETO:Lote nº. 1 : Contratação de empresa para execução de obra de reforma do anfiteatro do Ginásio de Esportes Ivar Ranzi, pintura da Quadra de Esportes do Bairro Boa Vista e do Bairro São Cristóvão, referente ao Convênio/IPCE/Nº. 25/2014**, que, após a análise e verificação do Recurso Administrativo apresentado pela empresa recorrente Interlagos Materiais de Construção - Eireli - EPP, faz sua reconsideração sobre o relatorio de habilitação/inabilitação dos proponentes.

Diante do recurso administrativo da empresa Interlagos Materiais de Construção – Eireli – EPP. A comissão reanalisou a documentação e as exigências contidas no instrumento convocatório onde reporta-se a comprovação do vínculo empregatício, que por vez não mencionou-se por completo as formas de vínculo que podem ser por: "comprovação de vínculo, através de registro em carteira e ficha de registro ou contrato de prestação de serviços, entre o responsável técnico pela execução da obra e a proponente". Assim fica demonstrado o vínculo da ora empresa recorrente em sua Certidão de Registro no CREA entre o profissional e a empresa proponente. Assim a comissão vem reformular sua decisão com base na interpretação e fundamentação jurídica. A comissão de licitação resolve reconsiderar a decisão proferida no relatório de habilitação emitido no dia 04 de setembro de 2014, com relação à habilitação e inabilitação das proponentes participantes do certame, considerando os elementos fáticos expostos no recurso apresentado e para não incorrer no caráter competitivo e não infringir os princípios legais da 8.666/93. Passa a ser da seguinte forma a habilitação dos respectivos proponentes:

Proponente	CNPJ	Habilitada / Inabilitada
A. P. Dalmas e Cia Ltda – EPP	15.247.155/0001-02	Habilitada
J. Furento Construções Ltda – EPP	13.027.589/0001-63	Habilitada
Interlagos Materiais de Construção – Eireli – EPP	02.328.802/0001-59	Habilitada

Desta forma a comissão de licitação encaminha a autoridade superior (Prefeito Municipal) para decisão e continuidade do certame licitatório. Conforme art. 109, § 4° da Lei 8.666/93. Céu Azul, 23 de setembro de 2014.

Comissão de Licitação:

Dary Luis Stocco – Presidente
Joinimar Jung – Membro
Francielly M. Dias Lemes – Membra

CI1139700-E14

MUNICÍPIO DE PALOTINA
Rua Aldir Pedron, 898 – Centro, Palotina – Estado do Paraná – CEP 85950-000
CNPJ 76.208.487/0001-64

RETIFICAÇÃO PREGÃO Nº 125/2014

Objeto: **CONTRATAÇÃO DE EMPRESA PARA FORNECIMENTO DE PNEUS PARA OS VEÍCULOS PERTENCENTES A FROTA MUNICIPAL, PARA ATENDER AS NECESSIDADES FUTURAS DAS DIVERSAS SECRETARIAS DESTA MUNICIPALIDADE.**

No **Edital do Pregão 125/2014**, no Anexo I exclui-se a exigência:

04) As empresas participantes do certame deverão apresentar a ANIP (Associação Nacional da Indústria de Pneumáticos) da marca cotada, que o fabricante está registrado:

Em função de alterações, reabre-se prazo para recebimento e abertura dos envelopes para dia **07 de Outubro de 2014**, até as 09h45min para protocolo e às 10h00min para abertura dos mesmos.

Os interessados poderão ter acesso ao edital no Departamento de Compras e Licitações da Prefeitura de Palotina, pelo site do município ou pelos emails compras@palotina.pr.gov.br, licitacao@palotina.pr.gov.br.

As demais informações constantes nas publicações anteriores permanecem inalteradas.

Para maiores informações o edital estará disponível no site oficial do município www.palotina.pr.gov.br, ou pelo telefone (44) 36497821 – Departamento de Compras.

Palotina, 24 de Setembro de 2014.

JUCENIR LEANDRO STENTZLER
PREFEITO MUNICIPAL

MUNICÍPIO DE PALOTINA
Rua Aldir Pedron, 898 – Centro, Palotina – Estado do Paraná – CEP: 85950-000
CNPJ: 76.208.487/0001-64

RETIFICAÇÃO PREGÃO Nº 122/2014

Objeto: **CONTRATAÇÃO DE EMPRESA PARA AQUISIÇÃO DE EQUIPAMENTOS E MATERIAL PARA ATENDER AS NECESSIDADES FUTURAS DOS AGENTES DA DEFESA CIVIL EM NOSSO MUNICÍPIO.**

No **Edital do Pregão 122/2014**, altera-se a **CLÁUSULA 15.1** do referido edital, onde o prazo de entrega passa a ser de **60 (SESSENTA) DIAS APOS A SOLICITAÇÃO**.

Em função de alterações, reabre-se prazo para recebimento e abertura dos envelopes para dia **06 de Outubro de 2014**, até as 13h45min para protocolo e às 14h00min para abertura dos mesmos.

Os interessados poderão ter acesso ao edital no Departamento de Compras e Licitações da Prefeitura de Palotina, pelo site do município ou pelos emails compras@palotina.pr.gov.br, licitacao@palotina.pr.gov.br.

As demais informações constantes nas publicações anteriores permanecem inalteradas.

Para maiores informações o edital estará disponível no site oficial do município www.palotina.pr.gov.br, ou pelo telefone (44) 36497821 – Departamento de Compras.

Palotina, 24 de Setembro de 2014.

JUCENIR LEANDRO STENTZLER
PREFEITO MUNICIPAL

MUNICÍPIO DE PALOTINA
Rua Aldir Pedron, 898 – Centro, Palotina – Estado do Paraná
CNPJ: 76.208.487/0001-64 – CEP: 85950-000

AVISO DE LICITAÇÃO

PREGÃO PRESENCIAL Nº 134/2014

MODALIDADE: *PREGÃO PRESENCIAL – REGISTRO DE PREÇOS* ***TIPO:*** *MENOR PREÇO POR ITEM*

OBJETO: **CONTRATAÇÃO DE EMPRESA PARA AQUISIÇÃO DE MATERIAL EDUCATIVO E ESPORTIVO, MATERIAL DE EXPEDIENTE E MATERIAL DE PROCESSAMENTO DE DADOS PARA ATENDER AS NECESSIDADES FUTURAS DAS DIVERSAS SECRETARIAS DESTA MUNICIPALIDADE.** Conforme especificações contidas no Anexo I do Edital.

Edital completo estará à disposição dos interessados para retirada na Prefeitura Municipal de Palotina, das 8h30min às 11h30min e das 13h30min às 16h30min, de segunda à sexta-feira, pelo site: www.palotina.pr.gov.br ou solicitação via e-mail compras@palotina.pr.gov.br e licitacao@palotina.pr.gov.br.

Abertura: 13-10-2014 – Horário: 09:00 horas

O prazo para protocolo das propostas encerra-se às 8:45 horas do dia 13 de Outubro de 2014 no protocolo da Prefeitura Municipal de Palotina.

Informações: Fone (44) 3649-7821 Departamento de Licitações e Compras.

Palotina, 24 de Setembro de 2014

JUCENIR LEANDRO STENTZLER
PREFEITO MUNICIPAL

MUNICÍPIO DE PALOTINA
Rua Aldir Pedron, 898 – Centro, Palotina – Estado do Paraná
CNPJ 76.208.487/0001-64 – CEP 85950-000

TERMO DE HOMOLOGAÇÃO DE PROCESSO LICITATÓRIO

O prefeito Municipal, JUCENIR LEANDRO STENTZLER, no uso das atribuições que lhe são conferidas pela legislação em vigor, especialmente a Lei nº 8.666/93 e alterações posteriores, a vista do parecer conclusivo exarado pela comissão de Licitações, resolve:

01 – HOMOLOGAR a presente Licitação nestes termos:

a) Licitação Nº	:	123/2014
b) Modalidade	:	Pregão
c) Data Homologação	:	24/09/2014
d) Objeto Homologado	:	CONTRATAÇÃO DE EMPRESA PARA FORNECIMENTO DE ROUPARIA HOSPITALAR E UNIFORME PARA FUNCIONÁRIOS DA SECRETARIA MUNICIPAL DE SAÚDE, UNIDADES BÁSICAS EM SAÚDE E HOSPITAL MUNICIPAL PREFEITO QUINTO ABRÃO DELAZERI, NESTE MUNICÍPIO

e) Fornecedor e Itens declarados Vencedores (cf. Cotação)

Fornecedor: ALLFAB INDÚSTRIA E COMÉRCIO DE CONFECÇÕES LTDA – ME
CNPJ/CPF: 03.596.266/0001-92 Valor Total Homologado – R$ 229,50

Fornecedor: PHG – INDÚSTRIA E COMERCIO DE CONFECCOES LTDA – ME
CNPJ/CPF: 17.140.801/0001-55 Valor Total Homologado – R$ 22.526,44

Fornecedor: PNA CONFECCOES ESPORTIVAS LTDA – ME
CNPJ/CPF: 11.934.501/0001-61 Valor Total Homologado – R$ 65.057,10

Fornecedor: SERGIO PAULO ABUJANRA JUNIOR – EPP
CNPJ/CPF: 72.264.344/0001-19 Valor Total Homologado – R$ 38.082,00

Palotina, 24 de setembro de 2014.

JUCENIR LEANDRO STENTZLER
PREFEITO MUNICIPAL

MUNICÍPIO DE PALOTINA
Rua Aldir Pedron, 898 – Centro, Palotina – Estado do Paraná.
CEP. 85950-000 CNPJ 76.208.487-0001-64

SECRETARIA DE ADMINISTRAÇÃO
DEPARTAMENTO DE LICITAÇÕES
PROCESSO ADMINISTRATIVO Nº 032/2014 – INEXIGIBILIDADE DE LICITAÇÃO

Ofício nº [illegible]/2014. Solicita ratificação do ato praticado que autorizou a Secretaria Municipal de Educação e Cultura para Realização do Objeto: **CONTRATAÇÃO DE EMPRESA PARA PRESTAÇÃO DE SERVIÇOS ATRAVES DE CURSOS DESTINADOS AOS PROFESSORES DA REDE MUNICIPAL DE ENSINO, COM O TEMA, PROFESSORES X QUALIDADE DE VIDA, A PEDIDO DA SECRETARIA MUNICIPAL DE EDUCAÇÃO E CULTURA**, no valor estimado de R$ 9.592,80 (nove mil quinhentos e noventa e dois reais e oitenta centavos), com inexigibilidade de licitação.

DESPACHO: RATIFICO, nos termos das razões elencadas no procedimento nº 032/2014, anexo. Em 24 de setembro de 2014. Assina: SR. JUCENIR LEANDRO STENTZLER – Prefeito Municipal.

CI1139711-E14

MUNICÍPIO DE CÉU AZUL
Estado do Paraná

ERRATA – REFERENTE EXTRATO 3º TERMO ADITIVO AO CONTRATO Nº. 37/2013 REFERENTE À TOMADA DE PREÇOS Nº. 3/2013 – PUBLICADO NO DIÁRIO OFICIAL DO MUNICÍPIO DE CÉU AZUL DIA – 19/09/2014.

Onde se lê,
VALOR GLOSADO: R$ 2.460,36 (dois mil quatrocentos e sessenta reais e trinta e seis centavos).
Leia-se
VALOR GLOSADO: R$ 2.802,81 (dois mil oitocentos e dois reais e oitenta e um centavos).
Céu Azul, 24 de Setembro de 2014.

CI-1139699-E14

Prefeitura de Iguatu

DECRETO Nº 246/2014, DE 22 DE SETEMBRO DE 2014

Nomeação de cargo de provimento efetivo e dá outras providências

FLAVIO APARECIDO BRANDÃO, Prefeito Municipal de Iguatu, Estado do Paraná, no uso de suas atribuições legais conferidas pela Lei Orgânica do Município, Lei Municipal nº 41/94 de 03 de fevereiro de 1994, Lei Municipal nº 663/2014 de 10 de fevereiro de 2014 e com fulcro no Decreto nº 235/2014, que homologa o resultado final do Concurso Público nº 01/2014, de 27 de maio de 2014.

DECRETA:

Art. 1º – Fica NOMEADO a partir de 22/09/2014, em caráter efetivo, o senhor RODRIGO JEFERSON ESTEVAM, portador da CI RG nº 10.350.909-3 – PR, e inscrito no CPF/MF sob nº 081.851.989-42, para exercer o cargo de ADVOGADO, carga horária de 30 horas semanais, pertencente ao plano de Cargos, Carreiras e Salários dos Servidores Públicos Municipal, Nível de Vencimento de 37 a 52 da Tabela de Vencimentos Anexo II, instituído pela Lei Municipal nº 663/2014 de 10 de fevereiro de 2014, face a habilitação em Concurso Público de Provas, regulamentado pelo Edital de Concurso Público nº 01/2014, de 27 de maio de 2014.

Art. 2º – De acordo com o § 1º artigo 16, da Lei nº 041/1994, a posse dar-se-á no decorrer de 30 dias contados a partir deste ato de nomeação.

Art. 3º – Este Decreto entra em vigor a partir da data de sua publicação.

Gabinete do Prefeito Municipal de Iguatu, aos 22 dias do mês de setembro do ano de 2014.

FLÁVIO APARECIDO BRANDÃO
Prefeito Municipal

Prefeitura de Iguatu

DECRETO Nº. 247/2014, DE 22 DE SETEMBRO DE 2014.

Nomeia Servidora para Cargo de Provimento em Comissão

FLAVIO APARECIDO BRANDÃO, Prefeito Municipal de Iguatu, Estado do Paraná, no uso de suas atribuições legais contidas pela Lei Orgânica do Município, e Lei Municipal nº 663/2014, de 10/02/2014.

DECRETA:

Art. 1º – Fica NOMEADO a partir de 22/09/2014 o Senhor AILTON SILVA DE ANDRADE JUNIOR, inscrito no Registro Geral sob nº 9.213.892-3 – SSP/PR e CPF sob nº 060.648.149-35, para exercer o cargo de provimento em comissão, função de SECRETÁRIO MUNICIPAL DE ASSISTÊNCIA SOCIAL, SÍMBOLO CC-1 – Quadro de Pessoal Comissionado do Executivo Municipal e seus Vencimentos, Lei Municipal nº 663/2014, de 10/02/2014, lotado na respectiva Secretaria.

Art. 2º – Este Decreto entra em vigor a partir da data de sua publicação.

Gabinete do Prefeito Municipal de Iguatu, aos 22 dias do mês de setembro do ano de 2014.

FLÁVIO APARECIDO BRANDÃO
Prefeito Municipal

Prefeitura de Iguatu

DECRETO Nº 250/2014, DE 23 DE SETEMBRO DE 2014.

Nomeação de cargo de provimento efetivo e dá outras providências

FLAVIO APARECIDO BRANDÃO, Prefeito Municipal de Iguatu, Estado do Paraná, no uso de suas atribuições legais contidas pela Lei Orgânica do Município, Lei Municipal nº 41/94 de 03 de fevereiro de 1994, Lei Municipal nº 663/2014 de 10 de fevereiro de 2014 e com fulcro no Decreto nº 235/2014, que homologa o resultado final do Concurso Público nº 01/2014, de 27 de maio de 2014.

DECRETA:

Art. 1º – Fica NOMEADO, a partir de 23/09/2014, em caráter efetivo, o senhor [illegible] SALES, portador da CI RG nº [illegible] – PR, e inscrito no CPF/MF sob nº 041.212.969-82, para exercer o cargo de OPERADOR DE MÁQUINAS PESADAS, carga horária de 40 horas semanais, pertencente ao plano de Cargos, Carreiras e Salários dos Servidores Públicos Municipal, Nível de Vencimento de 15 a 30, da Tabela de Vencimentos Anexo II, instituído pela Lei Municipal nº 663/2014 de 10 de fevereiro de 2014, face a habilitação em Concurso Público de Provas, regulamentado pelo Edital de Concurso Público nº 01/2014, de 27 de maio de 2014.

Art. 2º – De acordo com o § 1º artigo 16, da Lei nº 041/1994, a posse dar-se-á no decorrer de 30 dias contados a partir deste ato de nomeação.

Art. 3º – Este Decreto entra em vigor a partir da data de sua publicação.

Gabinete do Prefeito Municipal de Iguatu, aos 23 dias do mês de setembro do ano de 2014.

FLÁVIO APARECIDO BRANDÃO
Prefeito Municipal

Prefeitura de Iguatu

DECRETO Nº 251/2014, DE 23 DE SETEMBRO DE 2014

Nomeação de cargo de provimento efetivo e dá outras providências

FLAVIO APARECIDO BRANDÃO, Prefeito Municipal de Iguatu, Estado do Paraná, no uso de suas atribuições legais, conferidas pela Lei Orgânica do Município, Lei Municipal nº 41/94 de 03 de fevereiro de 1994, Lei Municipal nº 663/2014 de 10 de fevereiro de 2014 e com fulcro no Decreto nº 235/2014, que homologa o resultado final do Concurso Público nº 01/2014, de 27 de maio de 2014.

DECRETA:

Art. 1º – Fica NOMEADO, a partir de 23/09/2014, em caráter efetivo, o senhor ELIAS MARCONDES, portador da CI RG nº 5.267.624-8 – PR, e inscrito no CPF/MF sob nº 751.891.439-53, para exercer o cargo de MOTORISTA, carga horária de 40 horas semanais, pertencente ao plano de Cargos, Carreiras e Salários dos Servidores Públicos Municipal, Nível de Vencimento de 7 a 22, da Tabela de Vencimentos Anexo II, instituído pela Lei Municipal nº 663/2014 de 10 de fevereiro de 2014, face a habilitação em Concurso Público de Provas, regulamentado pelo Edital de Concurso Público nº 01/2014, de 27 de maio de 2014.

Art. 2º – De acordo com o § 1º artigo 16, da Lei nº 041/1994, a posse dar-se-á no decorrer de 30 dias contados a partir deste ato de nomeação.

Art. 3º – Este Decreto entra em vigor a partir da data de sua publicação.

Gabinete do Prefeito Municipal de Iguatu, aos 23 dias do mês de setembro do ano de 2014.

FLÁVIO APARECIDO BRANDÃO
Prefeito Municipal

CI-1139705-E14

Município de Campo Bonito
Adm. 2013/2016
Responsabilidade de Todos

PROCESSO Nº 56/2014
LICITAÇÃO MODALIDADE PREGÃO Nº 42/2014

EXTRATO DE CONTRATO 95/2014

OBJETO: AQUISIÇÃO DE EQUIPAMENTOS PARA IMPLANTAÇÃO DO LABORATÓRIO DE PRÓTESE DENTÁRIA E MELHORIAS DOS SETORES DE FISIOTERAPIA E ODONTOLOGIA DO MUNICÍPIO DE CAMPO BONITO.

MUNICÍPIO DE CAMPO BONITO E A EMPRESA COMERCIAL DENTÁRIA HOSPITALAR FONTANA LTDA, CNPJ 78.688.660/0001-02, COM O VALOR TOTAL DE R$ 9.200,00 (NOVE MIL E DUZENTOS REAIS).

FORO: Comarca de Guaraniaçu – PR

Vigência: 12 Meses

Recursos: Próprios

Assinaturas: Gilmar Luiz Bernardi e Patrizia Soares Fontana

Campo Bonito, 24 de Setembro de 2014.

Gilmar Luiz Bernardi
Prefeito Municipal

CI1139709-E14

Prefeitura de Iguatu

EDITAL DE CONVOCAÇÃO Nº 13/2014
CONCURSO PÚBLICO Nº 01/2014

CONVOCAÇÃO DE APROVADOS PARA PREENCHIMENTO DE VAGAS NO CARGO DE PROVIMENTO EFETIVO DO EXECUTIVO MUNICIPAL

FLAVIO APARECIDO BRANDÃO, Prefeito Municipal de Iguatu, Estado do Paraná, no uso de suas atribuições legais conferidas pela Lei Orgânica e considerando o resultado final do CONCURSO PÚBLICO Nº 01/2014 e disciplinado pelo EDITAL CP 01 Nº 01/2014; Considerando o Edital CP 01 Nº 02/2014 que homologou as inscrições. Considerando o EDITAL CP 01 Nº 08/2014 que tornou público o resultado final do Concurso Público nº 01/2014. Considerando que todos os Editais foram devidamente publicados no Jornal "O Paraná", Diário Oficial do Município de Iguatu. Considerando a homologação do Concurso Público nº 01/2014 através do Decreto nº 235/2014 de 19/09/2014.

TORNA PÚBLICO

1) Ficam CONVOCADOS os candidatos relacionados no anexo I deste, aprovados no CONCURSO PÚBLICO Nº 01/2014 e regulado pelo EDITAL CP 01 Nº 01/2014 de 27/05/2014, publicado no Jornal O Paraná em 29/05/2014, e de acordo com a ordem de classificação final do Concurso Público nº 01/2014 constante do EDITAL CP 01 Nº 08/2014 de 18/08/2014, publicado no Jornal O Paraná em 19/08/2014.

2) Os candidatos convocados por este Edital deverão comparecer no Departamento de Recursos Humanos da Prefeitura Municipal de Iguatu, com endereço na Avenida Centenário S/N, nos horários das 8:00 às 11:00 e das 13:30 às 17:00 horas, nos dias úteis, no prazo de até 05 (cinco) dias úteis contados a partir do primeiro dia útil imediatamente subsequente ao da publicação deste Edital, para apresentação dos documentos exigidos para a nomeação.

3) O provimento do candidato no cargo fica condicionado à apresentação de todos os documentos comprobatórios dos requisitos para admissão na forma relacionada no Edital CP 01 Nº 01/2014.

4) O não comparecimento do(a) candidato(a) CONVOCADO(A) no prazo estabelecido por esse EDITAL e pelo Edital CP 01 Nº 01/2014, facultará à Prefeitura Municipal de Iguatu a convocação dos candidatos seguintes, perdendo o mesmo o direito de investidura no cargo ao qual se habilitou.

5) Os documentos exigidos deverão ser apresentados em originais e cópias para a devida autenticação pelo Departamento de Recursos Humanos.

6) Os casos omissos serão resolvidos pelo Prefeito Municipal.

Gabinete do Prefeito Municipal de Iguatu aos 24 dias do mês de setembro do ano de 2014.

FLÁVIO APARECIDO BRANDÃO
Prefeito Municipal

ANEXO I – EDITAL DE CONVOCAÇÃO Nº 13/2014
CONCURSO PÚBLICO Nº 01/2014

CLAS.	INSCRIÇÃO	CANDIDATO	NOTA
		FARMACÊUTICO BIOQUÍMICO	
1	7770.245	NAYENE MARCIA ACHARDI	52,00

CI-1139707-E14

CÂMARA DO MUNICÍPIO
SANTA TEREZA DO OESTE
ESTADO DO PARANÁ

EDITAL DE CONVOCAÇÃO DE AUDIÊNCIA PÚBLICA Nº. 011/2014 RELATIVA ÀS METAS FISCAIS DO 2º. QUADRIMESTRE DE 2.014.

O Legislativo Municipal de Santa Tereza do Oeste, Estado do Paraná, com sede a Rua João Calazans, nº. 217, centro, inscrito no CNPJ do M/F sob nº 81.266.546/0001-80, representado pelo Presidente, em pleno exercício de seu mandato e funções, Senhor **José Luiz de Freitas**, no uso das atribuições que lhe são conferidas em Lei e atendendo a Instrução Normativa nº. 04/2006 de 04 de maio de 2006 do Tribunal de Contas do Estado do Paraná e a Lei de Responsabilidade Fiscal nº. 101/2000 de 04.05.2000;

CONVOCA:

Toda a população do Município de Santa Tereza do Oeste, Estado do Paraná, para participar da **Audiência Pública Quadrimestral de Avaliação e Cumprimento das Metas Fiscais da Lei de Diretrizes Orçamentárias – LDO** relativo assuntos relacionados ao **2º (segundo) quadrimestre de 2014**, a ser realizada às **17h00min do dia 30 de Setembro de 2014**, nas dependências do Legislativo Municipal, sito a Rua João Calazans, nº. 217, centro, Município de Santa Tereza do Oeste, Estado do Paraná, sob responsabilidade da Comissão de Finanças e Orçamento, para tratar da seguinte,

ORDEM DO DIA:

– Artigo 9º, da Lei Complementar nº 101, de 04 de maio de 2000, *"§ 4º – Até o final dos meses de maio, setembro e fevereiro, o Poder Executivo demonstrará e avaliará o cumprimento das metas fiscais de cada quadrimestre, em audiência pública na comissão referida no § 1º do art. 166 da Constituição ou equivalente nas Casas Legislativas estaduais e municipais."*.

REGISTRE-SE

PUBLIQUE-SE

EDIFÍCIO DA CÂMARA MUNICIPAL
Santa Tereza do Oeste – Paraná, 24 de setembro de 2.014

JOSÉ LUIZ DE FREITAS
Presidente da Câmara Municipal

CI1139708-E14

AVISO DE SUSPENSÃO AO EDITAL DA CONCORRÊNCIA Nº 003/2014

Assis Chateaubriand, 24 de Setembro de 2014.

Considerando a interposição de impugnação do Edital da CONCORRÊNCIA nº 003/2014, por parte da empresa: **Publiciza Mídia e Comunicação *Ltda*,** que demandará análise da área técnica correspondente para ser julgado, determino a SUSPENSÃO da data de abertura do presente certame, no estado em que se encontra, ficando, portanto, postergado o prosseguimento do feito até que seja analisado e julgado a referida impugnação.

Publique-se
Divulgue-se

Marcel Henrique Micheletto
Prefeito Municipal

CI1139706-E14

Prefeitura de Iguatu

EXTRATO DO CONTRATO Nº 161/2014

A Prefeitura Municipal de Iguatu situada na Avenida Centenário, 500, cidade de Iguatu-PR, CNPJ 45.595.055/0001-40 [illegible], doravante denominada CONTRATANTE, neste ato representada por seu Prefeito Municipal Sr. Flavio Aparecido Brandão, portador da cédula de identidade RG nº 5.790.467-1 e CPF 905.368.789-00, residente e domiciliado na cidade de Iguatu, Estado do Paraná, de outro a Senhora Doralice Avila, pessoa física portadora da Cédula de Identidade RG nº [illegible], e do CPF nº [illegible], residente à Avenida Santa Catarina, cidade de Iguatu, Estado do Paraná, CEP 85.423.000, doravante denominada CONTRATADA, firmam o presente Contrato, sob a égide da Lei nº 8.666, de 21 de junho de 1993, e suas posteriores alterações, da Lei nº 8.078, de 11 de setembro de 1990, LC 123/2006, DL 3.555/00, do Código Civil Brasileiro, do Código Comercial Brasileiro e de outras referentes ao objeto, e ainda as que não explicitadas.

OBJETO: O presente objeto refere-se à contratação de uma profissional para a confecção de 300 (trezentas) lembrancinhas, 01 (um) painel grande de Boas Vindas, 07 (sete) painéis pequenos com o nome das cidades participantes e 01 (uma) toalha de mesa personalizada para o evento 8º Encontro Microrregional de Mulheres Empreendedoras do Oeste do Paraná.

O presente terá o valor contratual de R$ 4.560,00 (quatro mil, quinhentos e sessenta reais), que será pago em 1 (uma) única parcela.

DOS RECURSOS:
04 – SECRETARIA DE AÇÃO SOCIAL
05.001 – FUNDO MUNICIPAL DE SAÚDE
08.244.0[illegible] – Manutenção do Departamento de Assistência Social
3.3.90.36.00.00 – Outros Serviços de Terceiros – Pessoa Física

PRAZO DE VIGÊNCIA: O contrato terá o prazo retroativo de 01/08/2014 a 30/10/2014 totalizando 60 (sessenta) dias.

FORO: Comarca de Corbélia, Estado do Paraná.

Iguatu, 24 de setembro de 2014.

Flavio Aparecido Brandão
Prefeito Municipal

CI-1139703-E14

Prefeitura de Iguatu

TERMO DE HOMOLOGAÇÃO E ADJUDICAÇÃO

PREGÃO PRESENCIAL Nº 059/2014 – REGISTRO DE PREÇOS Nº 046/2014

OBJETO: Constitui o presente objeto o Registro de Preços para a aquisição de leite e seus derivados, como iogurte, queijo mussarela, entre outros, para utilização nas diversas secretarias municipais requisitantes.
O Prefeito Municipal de Iguatu, em cumprimento ao disposto na Lei 8.666, de 21 de junho de 1993, e legislação pertinente, torna-se público o resultado da Licitação, apresentando o vencedor pelo critério de MENOR PREÇO POR ITEM, conforme segue, e considerando o disposto na Legislação Vigente.
RESOLVE: Fica homologado e adjudicado o objeto na licitação na modalidade de Pregão Presencial nº 059/2014 Registro de Preços 046/2014, conforme segue aos vencedores:

Itens	Proponente	Valor Total Por Fornecedor
003, 002, 001, 005	LATICÍNIO AURORA LTDA, CNPJ 72.056.494/0001-75	R$ 11.440,00

Iguatu, 18 de setembro de 2014

FLÁVIO APARECIDO BRANDÃO
Prefeito Municipal

Prefeitura de Iguatu

TERMO DE HOMOLOGAÇÃO E ADJUDICAÇÃO

PREGÃO PRESENCIAL Nº 060/2014 – REGISTRO DE PREÇOS Nº 047/2014

OBJETO: o presente objeto o Registro de Preços para a aquisição de materiais de construção para a manutenção dos bens próprios do município de Iguatu.
O Prefeito Municipal de Iguatu, em cumprimento ao disposto na Lei 8.666, de 21 de junho de 1993, e legislação pertinente, torna-se público o resultado da licitação, apresentando o vencedor pelo critério de MENOR PREÇO POR ITEM, conforme segue, e considerando o disposto na Legislação Vigente.
RESOLVE: Fica homologado e adjudicado o objeto na licitação na modalidade de Pregão Presencial nº 060/2014 Registro de Preços 047/2014, conforme segue aos vencedores:

Itens	Proponente	Valor total ganho por Fornecedor
009, 033, 034, 047, 053, 056, 061, 067, 074, 075, 076, 081, 084, 085, 086, 091, 092, 093, 094, 095, 127, 128, 132, 135, 144, 152, 160, 178, 179, 180, 181	DEASE VENDAS E INSTALAÇÕES DE MATERIAIS ELÉTRICOS CNPJ 18.183.610/0001-33	R$ 15.51[illegible]
007, 010, 013, 014, 015, 016, 021, 023, 025, 027, 029, 031, 035, 038, 039, 040, 052, 054, 057, 058, 059, 060, 064, 065, 066, 068, 069, 071, 072, 077, 079, 082, 083, 088, 087, 089, 101, 102, 103, 105, 110, 117, 120, 121, 122, 126, 129, 133, 136, 137, 138, 139, 141, 142, 143, 145, 146, 147, 148, 153, 155, 156, 157, 159, 162, 164, 165, 167, 170, 171, 173, 176, 183, 184, 185, 188, 189, 190, 191, 192, 193, 194, 199, 201, 203	JOSE ANTONIO ALVES SANTOS MEVEIS CNPJ 04.970.887/0001-[illegible]	R$ 78.116,30
001, 002, 003, 004, 005, 008, 009, 011, 012, 017, 018, 019, 020, 022, 024, 026, 028, 030, 032, 036, 037, 041, 043, 044, 045, 046, 047, 048, 049, 050, 051, 053, 062, 063, 070, 073, 078, 080, 087, 090, 096, 098, 100, 104, 106, 107, 108, 109, 111, 112, 113, 114, 115, 116, 118, 119, 123, 124, 125, 130, 131, 134, 140, 149, 150, 151, 154, 158, 161, 163, 166, 168, 169, 172, 174, 175, 177, 182, 186, 187, 195, 196, 197, 198, 200, 202	MENDES & LIMA LTDA – ME CNPJ: 13.282.025/0001-56	R$ 71.126,67

Iguatu, 24 de setembro de 2014

Flávio Aparecido Brandão
Prefeito Municipal

Prefeitura de Iguatu

TERMO DE HOMOLOGAÇÃO E ADJUDICAÇÃO

PREGÃO PRESENCIAL Nº 059/2014 – REGISTRO DE PREÇOS Nº 046/2014

OBJETO: Constitui o presente objeto o Registro de Preços para a aquisição de leite e seus derivados, como iogurte, queijo mussarela, entre outros, para utilização nas diversas secretarias municipais requisitantes.
O Prefeito Municipal de Iguatu, em cumprimento ao disposto na Lei 8.666, de 21 de junho de 1993, e legislação pertinente, torna-se público o resultado da licitação, apresentando o vencedor pelo critério de MENOR PREÇO POR ITEM, conforme segue, e considerando o disposto na Legislação Vigente.
RESOLVE: Fica homologado e adjudicado o objeto na licitação na modalidade de Pregão Presencial nº 059/2014 – Registro de Preços 046/2014, conforme segue aos vencedores:

Itens	Proponente	Valor Total Por Fornecedor
001, 002, 004, 005	LATICÍNIO AURORA LTDA, CNPJ 72.056.494/0001-75	R$ 11.440,00

Iguatu, 18 de setembro de 2014

CI-1139702-E14

FLÁVIO APARECIDO BRANDÃO
Prefeito Municipal

Prefeitura de Iguatu

DECRETO Nº 241/2014, 18 DE SETEMBRO DE 2014

Anula os seguintes itens, 276 do pregão presencial nº 047/2014, e 135 de pregão presencial nº 46/2014, e dá outras providências.

O MUNICÍPIO DE IGUATU, ESTADO DO PARANÁ, no uso de suas atribuições que lhe confere,

DECRETA

Art. 1º - Fica anulado o item 276 - Adrenalina 1mg/ml - do pregão presencial nº 047/2014, e o item 135 - Lanceta para punção digital - do pregão presencial nº 46/2014.

Art. 2º - Tal procedimento prende-se ao fato de, constatarmos a cotação errônea dos itens, conforme memorando nº 079/2014 expedido pelo Secretário Municipal de Saúde ressaltando que os itens encontram-se fora da realidade do preço de mercado.

Item	Quant.	Discriminação	V. Unit	Total	Proponente
276	10	Adrenalina 1mg/ml	310,00	3.100,00	Medicamentos De Azevedo CNPJ nº 09.676.256/0001-98
135	500	Lanceta para punção digital.	1,00	7.000,00	Alves e Sartor LTDA CNPJ 07.724.525/0001-20

Art. 3º - A anulação dos itens configurada vício/erro, ela pode ser parcial, quando o vício somente atingir parte do procedimento e, nesse caso, somente os atos viciados serão anulados, permanecendo inalterados os demais itens constantes nas demais peças do processo em tela.

Art. 4º - Diante do exposto, ficam anulados os itens retrocitados, com fulcro no Art. 49, 2º parte, da Lei de Licitações, anulação opera efeitos ex tunc, ou seja, retroage ao ato anulado que, por ter sido considerado ilegal, não gerou direitos nem obrigações.

Art. 5º - Este Decreto entra em vigor na data de sua publicação.

Iguatu - PR, 18 de setembro de 2014.

Flávio Aparecido Brandão
PREFEITO MUNICIPAL

CI-1139704-E14

ESTADO DO PARANÁ
MUNICÍPIO DE SÃO MIGUEL DO IGUAÇU

EXTRATO DO 1º TERMO ADITIVO AO CONTRATO Nº201/2013 - PMSMI
DATA DE ASSINATURA DO TERMO ADITIVO: 04 de Agosto de 2014
Referência: DISPENSA Nº024/2013 - PMSMI
LOCATÁRIO: MUNICÍPIO DE SÃO MIGUEL DO IGUAÇU
LOCADORA: LIDOVINA JOANA VALIATI FRIGO
DO OBJETO: Alteração da cláusula quarta do contrato original, com vistas à prorrogação do prazo de vigência por mais 90 (noventa) dias.
FUNDAMENTAÇÃO: Artigo 57 da Lei Federal nº 8.666/93
FORO: Comarca de São Miguel do Iguaçu, Estado do Paraná.
DEMAIS CLÁUSULAS: PERMANECEM INALTERADAS
ASSINATURAS: CLAUDIOMIRO DA COSTA DUTRA-PREFEITO MUNICIPAL / LIDOVINA JOANA VALIATI FRIGO-LOCADORA

CI1139684-E14

MUNICÍPIO DE MARIPÁ
ESTADO DO PARANÁ
Rua Luiz de Camões, 437 - CEP 85955-000 - Fone/Fax: (44) 3687-1262
e-mail: governo@maripa.pr.gov.br / site: www.maripa.pr.gov.br
CNPJ 95.583.571/0001-02

EDITAL DE CLASSIFICAÇÃO

LICITAÇÃO PREGÃO PRESENCIAL SISTEMA REGISTRO DE PREÇO N.º 093/2014

O Município de Maripá, através da Pregoeira designado pela Portaria nº 003/2014, tendo em vista o que consta do processo licitatório na modalidade Pregão Presencial no Sistema Registro de Preço nº 093/2014, visando a **Aquisição de Gêneros Alimentícios e Recarga de Gás para manutenção dos Programas e das atividades das Secretarias do Município de Maripá – PR, pelo período de 06 (seis) meses**, leva ao conhecimento dos interessados, os licitantes classificados e declarados vencedores conforme abaixo relacionados:

VENCEDORES:

- ***MARLISE ROHSING 58075658949***, Valor Global de R$ 14.694,23 (Catorze mil seiscentos e quarenta e quatro reais e vinte e três centavos);
- ***S. TRZECIAK & CIA LTDA – EPP,*** Valor Global de R$ 68.994,06 (Sessenta e oito mil novecentos e noventa e quatro reais e seis centavos);
- ***C. VALE COOPERATIVA AGROINDUSTRIAL*** Valor Global de R$ 159.491,47 (Cento e cinquenta e nove mil quatrocentos e um reais e quarenta e sete centavos);
- ***MEDIGRAM DISTRIBUIDORA DE MEDICAMENTOS LTDA – ME,*** Valor Global de R$ 1.648,50 (hum mil seiscentos e quarenta e oito reais e cinquenta centavos)

Vistas do processo poderão ser obtidas perante a própria Pregoeira ou Equipe de Apoio, em dias de expediente normal, no horário compreendido das 08h00min às 11h30min e das 13h00min às 17h00min.

Maripá PR, 24 de setembro de 2014

Márcia Kugelmeier Schulz
Pregoeira
Port. 003/2014

CI1139687-E14

MUNICÍPIO DE MARIPÁ
ESTADO DO PARANÁ
Rua Luiz de Camões, 437 - CEP 85955-000 - Fone/Fax: (44) 3687-1262
e-mail: governo@maripa.pr.gov.br / site: www.maripa.pr.gov.br
CNPJ 95.583.571/0001-02

TERMO DE HOMOLOGAÇÃO

PROCESSO LICITATÓRIO N.º 166/2014
PREGÃO PRESENCIAL NO SISTEMA DE REGISTRO DE PREÇOS N.º 091/2014

OBJETO: Aquisição de materiais esportivos e permanentes; contratações de empresa(s) de passagens, transportes rodoviários, sonorização e alimentação para desenvolver as atividades do PELC (Projeto Esporte e Lazer na Cidade) no Município de Maripá PR, conforme Convênio 775060/2012 Ministério do Esporte.

Considerando a decisão da Pregoeira que adjudicou o objeto do certame em epígrafe, em favor das empresas: HOLTZ & SEGA LTDA ME; JULIANO LINDNER 00757728984, VICCARI ESPORTES LTDA – ME, F. TOEBE TRANSPORTES DE PASSAGEIROS ME, DL CECCATO ME e PALOTINA MATERIAIS ESPORTES LTDA ME, conforme consta no Edital de Classificação datado de 23/09/2014; Considerando, que segundo o Parecer da Assessoria Jurídica o processo tramitou e seguiu os ditames da legislação pertinente, Homologo o resultado da Licitação na modalidade Pregão na forma Presencial Sistema de Registro de Preços n.º 091/2014 para que produza seus efeitos legais.

Ciência aos interessados, observadas as prescrições legais pertinentes.

Ficam intimadas as Empresas Vencedoras a assinarem a Ata de Registro de Preços no prazo de 2 (dois) dias úteis a partir deste, conforme item 12.2 do Edital

Maripá PR, 24 de setembro de 2014.

CI1139688-E14

Anderson Bento Maria
PREFEITO MUNICIPAL

MUNICÍPIO DE TOLEDO
EDITAL DE HABILITAÇÃO - REF: LICITAÇÃO NA MODALIDADE DE TOMADA DE PREÇOS SOB Nº 080/2014

A Comissão Permanente de Licitação, comunica aos proponentes interessados que, após análise e verificação da documentação apresentada na licitação mencionada, decidiu **HABILITAR** as seguintes empresas:
- **EDIFIC CONSTRUÇÕES LTDA**
- **MUNDIAL DECORAÇÕES LTDA**
- A empresa **CATARATAS INCORPORADORA E CONSTRUTORA LTDA** foi **INABILITADA** pelo não atendimento ao item 3.3 alíneas, "g", "i", "l" e "m" do edital, apresentou Declaração de idoneidade, Declaração para elaboração de contrato, Declaração para fins do exigido pelo artigo 130 da Lei Orgânica do Município de Toledo e Declaração de Observância ao disposto no Inciso XXXIII do Art. 7º da CF assinadas por pessoa não autorizada
Comunica, outrossim, que dentro do prazo de 5 (cinco) dias úteis contados da data da publicação deste edital, a comissão de licitação dará vistas ao respectivo processo licitatório, a qualquer das proponentes que se sinta prejudicada

Toledo, 24 de Setembro de 2014

ELÓI LUIZ PIEROZAN, PRESIDENTE DA COMISSÃO DE LICITAÇÕES

CI1139672-E14

MUNICÍPIO DE MARIPÁ
ESTADO DO PARANÁ
Rua Luiz de Camões, 437 - CEP 85955-000 - Fone/Fax: (44) 3687-1262
e-mail: governo@maripa.pr.gov.br / site: www.maripa.pr.gov.br
CNPJ 95.583.571/0001-02

PORTARIA N.º 280/2014

O Prefeito do Município de Maripá, Estado do Paraná, no uso de suas atribuições legais e,

Considerando o processo de avaliação do Estágio Probatório, regulamentado pela Lei Municipal n.º 617, datada de 20 de setembro de 2007;

Considerando a documentação acostada ao processo de avaliação do Estágio Probatório realizado pela Comissão Especial de Avaliação que concluiu pela aprovação.

RESOLVE:

Art. 1º Declarar a Estabilidade Funcional da Servidora **GRACIELE MARIA DILKIN ROTH**, portadora da Cédula de Identidade n. 9.813.127-0, ocupante do cargo efetivo de ZELADOR, tendo em vista a sua aprovação no processo de avaliação do Estágio Probatório, relativo ao período de 15 de setembro de 2011 a 15 de setembro de 2014, realizado pela Comissão Especial designada pela Portaria n.º 250/2014. O funcionário em conformidade com o que estabelece o Art.28, da Lei nº 566/2006 de 24 de outubro de 2006, ocupará o Nível 3 e referência 7.

Art. 2º Compete à Secretaria de Administração, através da Seção de Recursos Humanos, efetuar as anotações competentes nos registros funcionais.

Art. 3º Esta portaria entra em vigor na data de sua publicação.

PALÁCIO DAS ORQUIDEAS,
EM, 24 de setembro de 2014.

Anderson Bento Maria
PREFEITO MUNICIPAL

REGISTRE-SE E PUBLIQUE-SE
Rodrigo Andre Schanoski
SEC DE ADMINISTRAÇÃO

CI1139692-E14

MUNICÍPIO DE MARIPÁ
ESTADO DO PARANÁ
Rua Luiz de Camões, 437 - CEP 85955-000 - Fone/Fax: (44) 3687-1262
e-mail: governo@maripa.pr.gov.br / site: www.maripa.pr.gov.br
CNPJ 95.583.571/0001-02

PORTARIA N.º 278/2014

O Prefeito do Município de Maripá, Estado do Paraná, no uso de suas atribuições legais e,

Considerando o processo de avaliação do Estágio Probatório, regulamentado pela Lei Municipal n.º 617, datada de 20 de setembro de 2007;

Considerando a documentação acostada ao processo de avaliação do Estágio Probatório realizado pela Comissão Especial de Avaliação que concluiu pela aprovação.

RESOLVE:

Art. 1º Declarar a Estabilidade Funcional da Servidora **RAFAELA BORTOLOZZO**, portadora da Cédula de Identidade n.º 8.101.426-6, ocupante do cargo efetivo de PROFESSOR (20 HRS), tendo em vista a sua aprovação no processo de avaliação do Estágio Probatório, relativo ao período de 19 de setembro de 2011 a 19 de setembro de 2014, realizado pela Comissão Especial designada pela Portaria n.º 250/2014. O funcionário em conformidade com o que estabelece o Art.28, da Lei nº 566/2006 de 24 de outubro de 2006, ocupará o Nível CLASS II e referência 2.

Art. 2º Compete à Secretaria de Administração, através da Seção de Recursos Humanos, efetuar as anotações competentes nos registros funcionais.

Art. 3º Esta portaria entra em vigor na data de sua publicação.

PALÁCIO DAS ORQUIDEAS,
EM, 24 de setembro de 2014.

Anderson Bento Maria
PREFEITO MUNICIPAL

REGISTRE-SE E PUBLIQUE-SE
Rodrigo Andre Schanoski
SEC DE ADMINISTRAÇÃO

CI1139689-E14

MUNICÍPIO DE MARIPÁ
ESTADO DO PARANÁ
Rua Luiz de Camões, 437 - CEP 85955-000 - Fone/Fax: (44) 3687-1262
e-mail: governo@maripa.pr.gov.br / site: www.maripa.pr.gov.br
CNPJ 95.583.571/0001-02

PORTARIA N.º 279/2014

O Prefeito do Município de Maripá, Estado do Paraná, no uso de suas atribuições legais e,

Considerando o processo de avaliação do Estágio Probatório, regulamentado pela Lei Municipal n.º 617, datada de 20 de setembro de 2007;

Considerando a documentação acostada ao processo de avaliação do Estágio Probatório realizado pela Comissão Especial de Avaliação que concluiu pela aprovação.

RESOLVE:

Art. 1º Declarar a Estabilidade Funcional da Servidora **JULIANA DA MAIA GRAMADOW CARON**, portadora da Cédula de Identidade n.º 4.548.301-1, ocupante do cargo efetivo de PROFESSOR(20 HRS), tendo em vista a sua aprovação no processo de avaliação do Estágio Probatório, relativo ao período de 15 de setembro de 2011 a 15 de setembro de 2014, realizado pela Comissão Especial designada pela Portaria n.º 250/2014. O funcionário em conformidade com o que estabelece o Art.28, da Lei nº 566/2006 de 24 de outubro de 2006, ocupará o CLASS II e referência 2.

Art. 2º Compete à Secretaria de Administração, através da Seção de Recursos Humanos, efetuar as anotações competentes nos registros funcionais.

Art. 3º Esta portaria entra em vigor na data de sua publicação.

PALÁCIO DAS ORQUIDEAS,
EM, 24 de setembro de 2014.

Anderson Bento Maria
PREFEITO MUNICIPAL

REGISTRE-SE E PUBLIQUE-SE
Rodrigo Andre Schanoski
SEC DE ADMINISTRAÇÃO

CI1139690-E14

MUNICÍPIO DE MARIPÁ
ESTADO DO PARANÁ
Rua Luiz de Camões, 437 - CEP 85955-000 - Fone/Fax: (44) 3687-1262
e-mail: governo@maripa.pr.gov.br / site: www.maripa.pr.gov.br
CNPJ 95.583.571/0001-02

PORTARIA N.º 281/2014

O Prefeito do Município de Maripá, Estado do Paraná, no uso de suas atribuições legais e,

Considerando o processo de avaliação do Estágio Probatório, regulamentado pela Lei Municipal n.º 617, datada de 20 de setembro de 2007,

Considerando a documentação acostada ao processo de avaliação do Estágio Probatório realizado pela Comissão Especial de Avaliação que concluiu pela aprovação.

RESOLVE:

Art. 1º Declarar a Estabilidade Funcional da Servidora **MARCIA RICHEL**, portadora da Cédula de Identidade nº5.666.444-0, ocupante do cargo efetivo de AUXILIAR DE SERVIÇOS GERAIS, tendo em vista a sua aprovação no processo de avaliação do Estágio Probatório, relativo ao período de 15 de setembro de 2011 a 15 de setembro de 2014, realizado pela Comissão Especial designada pela Portaria n.º 250/2014. O funcionário em conformidade com o que estabelece o Art.28, da Lei nº 566/2006 de 24 de outubro de 2006, ocupará o Nível 3 e referência 7.

Art. 2º Compete à Secretaria de Administração, através da Seção de Recursos Humanos, efetuar as anotações competentes nos registros funcionais.

Art. 3º Esta portaria entra em vigor na data de sua publicação.

PALÁCIO DAS ORQUIDEAS,
EM, 24 de setembro de 2014.

Anderson Bento Maria
PREFEITO MUNICIPAL

REGISTRE-SE E PUBLIQUE-SE
Rodrigo Andre Schanoski
SEC DE ADMINISTRAÇÃO

CI1139693-E14

ESTADO DO PARANÁ
MUNICÍPIO DE SÃO MIGUEL DO IGUAÇU

PREFEITURA MUNICIPAL DE SÃO MIGUEL DO IGUAÇU – Estado do Paraná
PROCESSO ADMINISTRATIVO Nº 132/2014 – PMSMI **DISPENSA Nº 014/2014**
OBJETO: Contratação da empresa MEDHCIR COMERCIO DE MATERIAIS CIRURGICOS LTDA, estabelecida na Rua Domingos André Zanini, 277, salas 1105/1112/1212, Bairro Campinas, Município de São José SC, devidamente inscrita no CNPJ nº [illegible], objetivando a aquisição de material, sendo 03 (três) agulhas da Williams SFR Cook, registro 103307/005, necessário para realização de procedimento cirúrgico em atendimento da recomendação do Ministério Público, para a paciente Célia Aparecida Bragante Viana, estando esta acometida por doença degenerativa que a impossibilita de controlar suas necessidades, tendo de fazer uso de pelo menos 13 fraldas [illegible] de [illegible] medicamento conforme já verificado pela Assistente Social desta Secretaria a Sra. Renata Fi Gonçalo.
FORNECEDOR: MEDHCIR COMERCIO DE MATERIAIS CIRURGICOS LTDA
FUNDAMENTAÇÃO: Artigo 24, inciso IV, da Lei 8.666/93 e alterações
VALOR: O valor unitário do produto é R$ 410,00 (quatrocentos e dez reais), sendo necessárias 03 (três) Agulhas, totalizando o montante de R$ 1.230,00 (um mil, duzentos e trinta reais);
VIGÊNCIA: 07 (sete) meses.
São Miguel do Iguaçu PR, 22 de Setembro de 2014.
ASSINATURA: CLAUDIOMIRO DA COSTA DUTRA Prefeito Municipal

CI1139659-E14

Prefeitura Municipal de Anahy

ESTADO DO PARANÁ

Rua Rio da Areia, 591 - Fone/Fax: (45) 3249-1149
CEP 85425-000 - ANAHY - PARANÁ
CNPJ 95.594.800/0001-94

DECRETO N.º 1259/2014

SÚMULA: Dispõe sobre abertura de Crédito Adicional Suplementar, no vigente orçamento.

O PREFEITO MUNICIPAL DE ANAHY, ESTADO DO PARANÁ, usando de suas atribuições legais e com base na Lei Federal nº. 4320/64, e Lei Municipal nº. 615/2013 de 26 de dezembro de 2013

DECRETA:

Art. 1º - Fica aberto o Crédito Adicional Suplementar no valor de R$ 16.000,00 (Dezesseis mil reais) no orçamento vigente, a saber.

12 - DEPTO DE AGRICULTURA, ABAST MEIO-AMB.
01 - GABINETE DO DIRETOR
1201.2060603302.420 - Manutenção do Gabinete do Depto de Agricultura
3.1.90.11.00 - Vencimentos e Vantagens Fixas – PC R$ 13.000,00
Fonte 000 – Recursos Livres
3.1.90.13.00 - Obrigações Patronais R$ 3.000,00
Fonte 000 – Recursos Livres

Art. 2º - Os recursos necessários para a cobertura da presente Lei, decorrerão da anulação parcial de seguinte dotação

12 - DEPTO DE AGRICULT.ABAST E MEIO AMB.
02 - DIVISAO DE AGRICULTURA
1202.2060603302.431 - Adequação de Estradas e Carreadores
3.3.90.39.00 - Outros Serviços de Terceiros – Pessoa Jurídica R$ 16.000,00
Fonte 000 – Recursos Livres

Art. 3º - Esse decreto entrará em vigor na data de sua publicação.

GABINETE DO PREFEITO MUNICIPAL DE ANAHY, ESTADO DO PARANÁ, aos 24 dias do mês de setembro de 2014.

JOACIR ANTONIO LAZZARETTI
Prefeito Municipal

CI1139681-E14

Município de Catanduvas

Estado do Paraná — CNPJ nº 76.208.842/0001-03
Gestão 2013/2016

DECRETO Nº 126/2014

SÚMULA: Concede pensão a dependente co Servidor falecido e dá outras providências.

A prefeita do município de Catanduvas, Noemi Schmidt de Moura, no uso de suas atribuições legais, e em conformidade com os artigos 39 a 43, da Lei Municipal nº 018/2001 e Artigo 40 § 7º da Constituição Federal (com redação dada pela EC nº 41 de 2003)

RESOLVE

Art. 1º) Conceder pensão, no valor do piso salarial do município atualmente R$ 815,00 (oitocentos e quinze reais) à MARIA DA LUZ CARVALHO MAGALHÃES DE ANDRADE, RG nº 7.705.036-1, dependente do Servidor Municipal inativo falecido DYONISIO HOLOWKA, portador do RG nº 468.859-7, aposentado no cargo de Motorista.

Parágrafo Único. Fica assegurado que o valor da Pensão nunca será inferior ao salário mínimo, fixado pelo Governo Federal.

Art. 2º - Fica determinado o envio do processo ao Tribunal de Contas do Estado do Paraná para registro.

Art. 3º) Este decreto entra em vigor na data de sua publicação com efeito retroativo ao primeiro dia após a data de óbito do servidor inativo.

Gabinete da Prefeita do Município de Catanduvas Estado do Paraná, em 23 de setembro de 2014.

NOEMI SCHMIDT DE MOURA
Prefeita

CI1139697-E14

Município de Campo Bonito

Adm. 2013/2016
Responsabilidade de Todos

AVISO DE LICITAÇÃO
PREGÃO PRESENCIAL Nº 44/ 2.014
PROCESSO Nº 61/2014

O **MUNICÍPIO DE CAMPO BONITO**, Estado do Paraná, comunica aos interessados que fará realizar licitação na modalidade acima, visando CONTRATAÇÃO DE SERVIÇOS DE ARBITRAGEM PARA ATENDER A DEMANDA DA PROGRAMAÇÃO ESPORTIVA DA SECRETARIA MUNICIPAL DE ESPORTES.

- **Data de abertura: 06/10/2014**
- **Horário: 09h10min**
- **Local: Departamento de Licitações – Paço Municipal.**

A integra do instrumento acima, poderá ser obtida junto a Divisão de compras desta Prefeitura na Rua Prefeito Darcisio Roberto Grassi nº 252, no horário das 9:00 às 16:00 h, do dia 24/09/2014 a 03/10/2014 de segunda a sexta-feira, ou solicitada via e-mail: campobonitolicitacao@yahoo.com.br, informações pelo telefone (45) 3233-1282.

PUBLIQUE-SE

Campo Bonito, 24 de setembro de 2014

Alair Antonio dos Santos
Pregoeiro/Presidente da CPL

Gilmar Luiz Bernardi
Prefeito Municipal

CI1139655-E14

Município de Campo Bonito

Adm. 2013/2014
Responsabilidade de Todos

PROCESSO Nº 57/2014

LICITAÇÃO MODALIDADE PREGÃO Nº 43/2014

EXTRATO DE CONTRATOS

OBJETO: AQUISIÇÃO DE GÊNEROS ALIMENTÍCIOS PARA USO EM PROGRAMAS DESENVOLVIDOS PELA SECRETARIA MUNICIPAL DE AÇÃO SOCIAL DESTE MUNICÍPIO.

MUNICÍPIO DE CAMPO BONITO E AS EMPRESAS:

CONTRATO 94/2014- C. A. GRZYBOWSKI & CIA LTDA, CNPJ 12.950.750/0001-03, com o valor total de R$ 32.885,00 (Trinta e dois mil oitocentos e oitenta e cinco reais).

CONTRATO 91/2014 - MARLOM MARQUES ME, CNPJ 17 983.393/0001-57, com o valor total de R$ 65.359,55 (sessenta e cinco mil trezentos e cinqüenta e nove reais e cinqüenta e cinco centavos);

CONTRATO 92/2014 - A.C PICOLLI & CIA LTDA ME, CNPJ 79.796 603/0001-00, com o valor total de R$ 55.934,95 (Cinqüenta e cinco mil novecentos e trinta e quatro reais e noventa e cinco centavos).

CONTRATO 93/2014 - BOSCARDIN & GIACOMELLI LTDA EPP, CNPJ 86.805.710/0001-04, com o valor total de R$ 52.881,70 (Cinquenta e dois mil oitocentos e oitenta e um reais e setenta centavos).

FORO: Comarca de Guaraniaçu – PR

VIGÊNCIA: 12 Meses

ASSINATURAS: Gilmar Luiz Bernardi, Carlos Alberto Grzybowski, Marlom Marques, Adrielli Picolli e Cirlei Fatima Lira Giacomelli.

CAMPO BONITO, 24 DE SETEMBRO DE 2014.

Gilmar Luiz Bernardi
Prefeito Municipal

CI1139694-E14

CÂMARA MUNICIPAL DE TUPÃSSI

Estado do Paraná
Praça Santos Dumont, s.nº - Edifício João Eloi Pereira - fone (44) 3544-1345 – CEP: 85 945-000

EXTRATO DE DISPENSA DE LICITAÇÃO

PROCESSO LICITATÓRIO Nº 02/2014.

DISPENSA DE LICITAÇÃO Nº 02/2014.
OBJETO: Prestação de serviços de telefonia móvel para a Câmara Municipal de Tupãssi.
CONTRATANTE: Câmara Municipal de Tupãssi
CONTRATADA: Tim Celular S.A.
LEGALIDADE: A dispensa é feita nos termos do artigo 24, inciso II, da Lei 8.666/93, com suas posteriores alterações.
VALORES: R$ 1.224,00 (um mil duzentos e vinte e quatro reais), mais ligações extras ao plano e torpedo não podendo ultrapassar o valor de R$ 2.000,00 anuais (dois mil reais).
DOTAÇÕES: As despesas decorrentes deste processo correrão por conta das seguintes dotações orçamentárias:

Órgão	Nome do Órgão	Unidade	Função	Sub-função	Projeto/ Atividade		Despesa	Elemento da Despesa
01	LEGISLATIVO MUNICIPAL	0101	01	031	2	001	2310	44905206

RATIFICAÇÃO: Acolho os argumentos constantes do relatório de justificação de dispensa de Licitação, para execução do objeto do presente Processo Licitatório sob nº 02/2014, modalidade Dispensa de Licitação nº 02/2014, ficando o órgão competente autorizado a emitir os documentos necessários para a plena consolidação do previsto neste processo, ratificando todos os atos praticados.

Tupãssi, Estado do Paraná, aos vinte e dois dias do mês de setembro de 2014.

Alice de Amorim Novaes Vergínio
Presidente

CI1139660-E14

CISOP

CONSÓRCIO INTERMUNICIPAL DE SAÚDE DO OESTE DO PARANÁ
Rua Jorge Lacerda, 1991 - esquina com Dom Pedro I - Centro
FONE: (0xx45) 3220-4550 - FAX: (0xx45) 3225-3070
CEP: 85812-270 - CASCAVEL - PARANÁ
CNPJ: 00.944.673/0001-08 - Insc. Est. - ISENTA

Resolução nº 018 /de 22 de Setembro de 2014

EMENTA: Abre Crédito Suplementar por Anulação de Dotação.

O Presidente do Consórcio Intermunicipal de Saúde do Oeste do Paraná em Cascavel, no uso de suas atribuições legais e de conformidade com o Estatuto da entidade,

RESOLVE

Artigo 1: Fica aberto um crédito suplementar no Valor Total de R$ 900.000,00 (novecentos mil reais) para fazer face ao reforço orçamentário nas seguintes dotações:

Órgão 01 – CISOP / Unidade 01 – Manutenção do CISOP / 0101.04.122.0001.2.001 – Manutenção do CISOP

Fonte de Recursos: 0 Recursos Ordinários Livres

3.3.90.13.00 - Obrigações Patronais (5) R$ 100.000,00

3.3.90.30.00 - Material de Consumo (17) R$ 450.000,00

3.3.90.39.00 - Outros Serv. de Terceiros - Pessoa Jurídica (129) R$ 350.000,00

Artigo 2: Os recursos disponíveis para a abertura do Crédito Suplementar de que trata o artigo anterior, correrão por conta da anulação parcial da seguinte dotação:

Órgão 01 – CISOP / Unidade 01 – Manutenção do CISOP / 0101.04.122.0001.2.001 – Manutenção do CISOP

Fonte de Recursos: 0 Recursos Ordinários Livres

3.3.90.47.00 – Obrigações Tributárias e Contributivas(272) R$ 900.000,00

Artigo 3: Esta resolução entra em vigor na data de sua publicação.

Cascavel, 22.09.2014

Darci Tirelli
Presidente do CISOP.

CI-1139652-E14

Município de Catanduvas

Estado do Paraná — CNPJ nº 76.208.842/0001-03
Gestão 2013/2016

DECRETO Nº 129/2014

Súmula: Nomeia servidor público e dá outras providências.

A Prefeita do Município de Catanduvas Estado do Paraná, no uso de sua função e de suas atribuições legais

DECRETA

Art. 1º - Fica nomeado após devida aprovação e convocação em Concurso Publico, Ademar Luiz Burckhardt, RG nº 9.152.917-3, cargo de Enfermeiro, a partir de 22/09/2014

Art. 2º - Este decreto entrará em vigor na data de sua publicação

Gabinete da Prefeita do Município de Catanduvas/PR, 23 de setembro de 2014

NOEMI SCHMIDT DE MOURA
Prefeita

CI1139696-E14

CONSELHO MUNICIPAL DE ASSISTÊNCIA SOCIAL
CORBÉLIA - PARANÁ

DECLARAÇÃO

O **CONSELHO MUNICIPAL DE ASSISTÊNCIA SOCIAL**, no uso das atribuições que lhe confere a Lei Municipal nº 701 de Novembro de 2009, e após reunião ordinária realizada no dia 18 de setembro de 2014, **DECLARA** que o município de Corbélia possui previsão de alocação de recursos próprios no valor de R$ 41.000,00 para o ano de 2014; 43.000,00 para o ano de 2015; R$ 48.000,00 para o ano de 2016 e R$ 50.000,00 para o ano de 2017 para a Proteção Social Especial de Média Complexidade, conforme consta no PPA 2014/2017 págs.6 e 7.

Corbélia, 23 de setembro de 2014.

Ricardo Sedlacek
Presidente do CMAS/Corbélia-PR.

ci1139648-e14

Município de Campo Bonito

Adm. 2013/2016

AVISO DE LICITAÇÃO
PREGÃO PRESENCIAL Nº 45/ 2.014
PROCESSO Nº 62/2014

O **MUNICÍPIO DE CAMPO BONITO**, Estado do Paraná, comunica aos interessados que fará realizar licitação na modalidade acima, visando AQUISIÇÃO PARCELADA DE MATERIAIS DE LIMPEZA PARA ATENDER A DEMANDA DAS SECRETARIAS MUNICIPAIS, EXCETO SECRETARIA MUNICIPAL DE EDUCAÇÃO.

- **Data de abertura: 06/10/2014**
- **Horário: 14h10min**
- **Local: Departamento de Licitações – Paço Municipal.**

A integra do instrumento acima, poderá ser obtida junto a Divisão de compras desta Prefeitura na Rua Prefeito Darcisio Roberto Grassi nº 252, no horario das 9:00 as 16:00 h, do dia 24/09/2014 a 03/10/2014 de segunda a sexta-feira, ou solicitada via e-mail: campobonitolicitacao@yahoo.com.br, informações pelo telefone (45) 3233 1282.

PUBLIQUE-SE

Campo Bonito, 24 de setembro de 2014

Alair Antonio dos Santos
Pregoeiro/Presidente da CPL

Gilmar Luiz Bernardi
Prefeito Municipal

ci1139667-e14

Prefeitura Municipal de Ramilândia

Av. Voluntários da Pátria, nº 1.600 - Centro
CNPJ 95.725.024/0001-14 CEP 85.888-000
Fone/Fax (45) 3258 8000
Ramilândia - PR

TERMO DE CANCELAMENTO DE LICITAÇÃO N° 56/2014

A Comissão Permanente de Licitações do Município de Ramilandia declara CANCELADO o processo licitatório 86/2014 na modalidade PREGAO, pelas razões constantes no referido processo.

Ramilandia, 19/09/2014

UBALDO DE BARROS
Prefeito

CI1139679-E14

MUNICÍPIO DE CAPITÃO LEÔNIDAS MARQUES - PR

AVISO DE LICITAÇÃO
PREGÃO PRESENCIAL Nº [illegible]/2014.

PREÂMBULO: O MUNICÍPIO DE CAPITÃO LEÔNIDAS MARQUES, Estado do Paraná [illegible] **MODALIDADE DE PREGÃO PRESENCIAL**, tipo **MENOR PREÇO POR ITEM.**
OBJETO: [illegible]
RECEBIMENTO DOS ENVELOPES DE PROPOSTA E DOCUMENTAÇÃO: [illegible]
VALOR: [illegible]
DISPOSIÇÃO DO EDITAL: [illegible]

Capitão Leônidas Marques, Estado do Paraná, em 24 de setembro de 2014.
[illegible]
Prefeito Municipal

[illegible] Rodrigues dos Santos
Pregoeiro

CI-1139661-E14

ESTADO DO PARANÁ
MUNICÍPIO DE SÃO MIGUEL DO IGUAÇU

EXTRATO DO CONTRATO Nº 144/2014 – PMSMI
DATA DE ASSINATURA DO CONTRATO: 22 de Setembro 2014
Referência: TOMADA DE PREÇOS Nº 007/2014–PMSMI.
CONTRATANTE: **MUNICÍPIO DE SÃO MIGUEL DO IGUAÇU-PR**
CONTRATADA: **STODULSKI ARTEFATOS DE CIMENTO E CONSTRUTORA LTDA ME CNPJ nº 13.367.406/0001-69**
DO OBJETO. Contratação de empresa especializada objetivando a reforma da UBS – Unidade Básica de Saúde de Aurora do Iguaçu com área de 148,84 m² conforme projetos arquitetônicos, conforme condições e especificações constantes no Edital e em seus anexos, para a reforma da referida unidade de saúde. As etapas de execução devem seguir o Cronograma Físico-Financeiro – Paraná Edificações, de acordo com o que prescreve o Plano de Trabalho. Local da obra: Rua XV de Novembro, 181, lote 3, Quadra 8, Distrito Administrativo Aurora do Iguaçu, a ser custeado com recursos do Tesouro Estadual conforme Resolução SESA nº 721/2013, referente ao Programa de Qualificação da Atenção Primária à Saúde – APSUS, conforme Termo de Adesão nº 125/2014, atendendo também a legislação vigente. A execução da referida obra deverá seguir cronograma e projeto que seguem anexos ao Processo, conforme projetos e memoriais descritivos nos anexos do edital, fazendo parte integrante deste contrato.
DO VALOR GLOBAL: R$ 125.524,64 (cento e vinte e cinco mil, quinhentos e vinte e quatro reais e sessenta e quatro centavos), sendo materiais R$ 82.595,21 (oitenta e dois mil, quinhentos e noventa e cinco reais e vinte e um centavos) e serviços (mão de obra) R$ 42.929,43 (quarenta e dois mil, novecentos e vinte e nove reais e quarenta e três centavos)
PRAZO DE EXECUÇÃO: 90 (noventa) dias
FORO: Comarca de São Miguel do Iguaçu, Estado do Paraná
ASSINATURAS: Claudiomiro da Costa Dutra-CONTRATANTE / LEOCIR STODULSKI-CONTRATADO

CI1139670-E14

MUNICÍPIO DE MEDIANEIRA
ESTADO DO PARANÁ

Rua Argentina, 1548 – CEP 85884 - 000 – Medianeira - PR
Fone: (45) 3264-8617 - Fax: (45) 3264-8616

AVISO:
PREGÃO PRESENCIAL Nº 57/2014
O MUNICÍPIO DE MEDIANEIRA torna público a realização de licitação tendo por objeto contratação de empresa para prestação de serviços de configuração e monitoramento de Firewall e suporte de servidores. O inteiro teor do edital poderá ser retirado no site www.medianeira.pr.gov.br no link avisos de licitação.
INÍCIO DA SESSÃO: 09h00min do dia 10 de outubro de 2014.
Medianeira, 23 de setembro de 2014.
Zoraia Salete Ratti- Presidente CPL

CI1139624-E14

CÂMARA MUNICIPAL DE CÉU AZUL
Estado do Paraná
Av. Nilo Umberto Deitos nº 1457 – Centro – CEP 85840-000
Fone: (045) 3266-1272 / Fax (045) 3266-1272 // CNPJ: 00.371.279/0001-10

EXTRATO DE CONTRATO

DISPENSA DE LICITAÇÃO: N.007/2014
CONTRATANTE: CÂMARA MUNICIPAL DE CÉU AZUL - PARANÁ
CONTRATADO: PORTO SEGURO
OBJETO: CONTRATAÇÃO DE EMPRESA ESPECIALIZADA EM SEGUROS DE AUTOMOVEIS PARA CONTRATAÇÃO DE SEGURO DO VEÍCULO NISSAN SENTRA 2.0 16V MEC. 2011/2012, PLACA ATX-6859, DA CÂMARA MUNICIPAL DE CÉU AZUL
VALOR: R$ 1.273,49 (UM MIL E DUZENTOS E SETENTA E TRÊS REAIS E QUARENTA NOVE CENTAVOS)
PAGAMENTO: À VISTA
VIGÊNCIA: 25/09/2014 A 24/09/2015
DATA: 23 DE SETEMBRO DE 2014
ASSINATURA: TELMO DA SILVA CARDOSO
ANA GRASIELLE KLEINUBING

CI1139625-E14

Prefeitura Municipal de Boa Vista da Aparecida
Estado do Paraná
CNPJ 78.621.985/0001-09
Av. Cícero Barbosa Sobrinho, 1190 - Centro - Fone/Fax (45) 3247-1131 - 85750-000 - Boa Vista da Aparecida - Paraná

TERMO DE HOMOLOGAÇÃO E ADJUDICAÇÃO
Tendo em vista o parecer da Comissão de Licitação e estando cumpridas todas as exigências do Pregão Presencial nº 027 2014.
HOMOLOGO E ADJUDICO
O resultado na integra referente a contratação da empresa para prestação de serviço de criação e execução de trabalhos na prestação de contas para o SIAFM de todas entidades e seus fundos municipais e para manutenção e apoio com as Normas Brasileiras de Contabilidade Aplicadas ao Setor Público, parametrização do sistema tributário para a migração contábil para trabalhar de acordo com a nova legislação municipal, geração de cálculos e arquivos para sistema e-SOCIAL para impressão de guias de tributos à empresa: Caduceu Contabilidade e Planejamento Ltda - ME, no valor de R$ 19.200,00 (dezenove mil e duzentos reais).
Boa Vista da Aparecida, 24 de setembro de 2014
Walmir Antonio Savaris
Prefeito Municipal

CI1139626-E14