DESDE 1976 49 ANOS

O Paraná

Quarta-feira, 1º/10/2025 - Edição nº 14.701 - Ano 49 - R$ 4,00

@oparana hojenews

AEN

Com ampliação da pista já homologada, Aeroporto de Foz do Iguaçu projeta novos voos e aumento do fluxo

Geral 12

Matrícula na rede estadual de educação começa hoje; primeira etapa deve ser feita no portal da SEED

Geral 4

SEED-PR

CASCAVEL

Refic 2025 inicia nesta quarta (1º) para dívidas até dezembro de 2024

Economia 7

ANISTIA

Relator insiste na dosimetria e PL promete 'briga' no plenário

Política 5

BRASILEIRÃO

Corinthians e Internacional na briga para sair da zona da degola

Esportes 9

Bandeirada 8

Paraná terá investimento recorde e orçamento de R$ 81,6 bi em 2026

O Governo do Paraná encaminhou à Assembleia Legislativa o Anteprojeto da Lei Orçamentária para 2026, que prevê R$ 81,6 bilhões, o maior orçamento da história do Estado. O valor é 4% superior ao de 2025 e traz destaque para os investimentos: serão R$ 7,1 bilhões destinados a obras e projetos em todas as regiões, recorde absoluto já planejado. Somando os aportes das estatais, como Sanepar e Portos do Paraná, os investimentos chegam a R$ 9,8 bilhões. O orçamento também projeta crescimento médio de 4% em áreas estratégicas como Saúde, Educação e Segurança Pública. Segundo o secretário da Fazenda, Norberto Ortigara, a nova metodologia de projeção garante eficiência e real capacidade de execução, transformando o orçamento histórico em melhorias concretas no dia a dia da população.

Política 3

DIVULGAÇÃO

Prometida para ontem, Rodoviária fica para 2026

Prevista para ser entregue ontem (30), a obra da nova Rodoviária de Cascavel ainda vai demorar para ser concluída. Com 25% ainda sem execução, a Prefeitura confirmou que o contrato com a construtora foi prorrogado até março de 2026, ampliando o prazo mais uma vez. O secretário de Obras, Severino Folador, justificou o atraso por erros no projeto e adaptações exigidas durante a execução, como a mudança no espaço dos permissionários. Além disso, entre 10 de dezembro e 10 de janeiro, os trabalhos serão suspensos para reduzir transtornos aos passageiros. A prorrogação terá impacto financeiro por conta de aditivos inflacionários e deve passar dos R$ 700 mil.

Geral 6

Espaços de trabalho prontos para uso em Cascavel

Escritórios flexíveis, coworking e salas de reunião

Regus™

GET IT ON Google Play

Download on the App Store

Reserve agora ou acesse regus.com.br

ISTO POSTO

Paulo Martins

LIVRE PENSAR!... AINDA POSSO!?

Não tenho a mínima intenção de tentar estabelecer normas tendo em vista que em minha consciência está – para mim mesmo – ajuntada – sem apelação – a circunstancial situação de submissão ao modelo que esculpe o ser humano e esse modelo é produzido por algo superior à humanidade que teima, que insiste, através de atrevidos, a tentar convencer o resto do mundo sobre o que pretendeu – ou pretende – o Criador, que vem a ser, na verdade, o que está, pelo menos para mim, mais do que claro. O Criador não credenciou ninguém a falar por Ele e, por que "do não atendimento a essa pretensão do ser humano"? Tacitamente, às claras, embora essas "às claras" estejam deturpadas, inventadas e alteradas... Tacitamente, repito, em razão de "ter concebido e criado a humanidade", mas não "moldou" essa sua criação. Entendo que nosso Criador a produziu e decidiu "dar tempo ao tempo" para que tentasse ela mesma ajustar-se à "uma fórmula". Na maior parte do que está à frente em nosso conhecimento, é uma espécie de "vazio de raciocínio". É achar que tudo surgiu "do nada"... De big-bangs ou seja lá o que mais moldam em teorias na pretensão de que possuem respostas até mesmo para o que não há repostas. Se as palavras são "Deus ou Criador", não importa, o que de lógico aristotélico que há é que "nada surge do nada", até uma bactéria ou micróbio tem suas raízes, a transposição pelo ar é uma evidência e, não sou um físico e muito menos um "atrevido" para desrespeitar – pela ignorância – o que não foi colocado ao nosso alcance pelo Criador e, por isso, se Ele limitou meu poder de constatação, me recolho à minha insignificância e, passo a ter certeza – até que Ele – e só Ele – queira me convencer do contrário – ou seja, que está Ele em algum lugar a nós não acessível, que veio de onde só ele sabe e na liberdade que Ele me dá para imaginar, construir hipóteses, creio – volto a afirmar – "criou, está à espera de que se moldem essas suas hoje criações – até – sabe-se lá quando – haja um perfil, um modelo que lhe agrade para, então, espalhar o resultado – quem sabe – pelo resto do que chamamos aqui de Universo infinito, dotado de bilhões, bilhões, bilhões e bilhões incalculáveis de locais, planetas, estrelas, núcleos, corpos – chãos – para, então, sim, dar sequência a um objetivo que desconhecemos e, certamente, ao seu desejo. Afora isso, dentro dos limites que admite a nós, aí está a física, a de Einstein, que Ele nos concede – e suas leis, para os estudiosos da matéria. Contentemo-nos com isso, o resto está longe de nós, certamente pelo fato de não estarmos prontos. E, se um dia estaremos, não sei, quem irá julgar será nosso Criador. Lembram-se de Platão e os artistas que Ele não tolerava? Pois é, colocou aviso na entrada de onde morava, determinando... "Que ARTISTAS não passem desse limite aqui." Que se use esse aviso da área material na área divina onde, está claro, que não devemos ultrapassar o que Deus limitou-nos... Se não fosse assim, teria-nos liberado chegar até ele... sem intermediários... sem dogmas... sem fantasias. Por que não nos permitiu uma forma de voar? Só Ele sabe e, teoricamente, talvez seja uma prova de que não estamos completos. PENSAR... É LIVRE PENSAR! AINDA POSSO?

MESA DE BAR

Machistas: Se tem "abdômem"...
por que não tem "abdômulher?
Garçom... Mais uma gelada, por favor!

Iguaçu Saneamento celebra cem dias de operações com plantio de árvores

ASSESSORIA

Capitão L. Marques – Presente na região Oeste e Sudoeste do Paraná desde 13 de junho, a Iguaçu Saneamento - operação do Grupo Iguá, reuniu colaboradores para uma ação ambiental na ETE de Capitão Leônidas Marques. A atividade, realizada em comemoração ao Dia da Árvore, marcou o plantio de diversas espécies nativas e também simbolizou os primeiros cem dias de operação da empresa na região.

"Para nós, este gesto tem um significado ainda maior, porque une a preservação ambiental a um marco importante da nossa atuação local, completados justamente em 21 de setembro", comenta o diretor geral e operacional, Mayckel Pereira.

O plantio reforça a integração entre saneamento e conservação ambiental, uma vez que ajuda a equilibrar o ecossistema e traz benefícios diretos para a população. "Este tipo de ação contribui para a manutenção da qualidade dos recursos naturais, favorecendo indiretamente a proteção de rios. Dessa forma, observa-se a complementação dos benefícios promovidos pelo tratamento de esgoto", explica a supervisora de Qualidade e Meio Ambiente, Thainara Quadros.

O engajamento dos colaboradores também é parte central da estratégia da Iguaçu Saneamento, que busca ampliar a cobertura de esgoto e avançar em sustentabilidade ao mesmo tempo. "Acreditamos que o saneamento é parte da solução para os desafios ambientais e climáticos do nosso tempo. Envolver nossa equipe nesse movimento é essencial para transformar esse compromisso em resultados concretos", reforça Mayckel.

A Iguaçu Saneamento atua em parceria público-privada (PPP) com a Sanepar e tem como objetivo contribuir para atingir a meta do Governo do Paraná de universalização do acesso ao esgotamento sanitário nos 28 municípios de sua competência, até 2024. Somente em Capitão Leônidas Marques, a expectativa é ampliar em 20% a cobertura de esgoto até 2026, o que representa cerca de 10 km de novas redes.

EPR Iguaçu atuará na recuperação do pavimento na Aduana da Ponte Internacional da Amizade

ASSESSORIA

Foz do Iguaçu – A EPR Iguaçu, concessionária responsável pela gestão de 662 quilômetros de rodovias nas regiões Oeste e Sudoeste do Paraná, realiza no próximo domingo (5) trabalhos de recuperação no pavimento de um trecho da faixa de caminhões e Aduana da Ponte Internacional da Amizade, em Foz do Iguaçu.

A realização dos trabalhos de fresagem e recomposição do pavimento demanda a interdição da pista, já que os equipamentos são grandes e operam em movimento, impactando na segurança do tráfego no local.

A fim de causar o menor impacto possível no fluxo de caminhões e veículos na região, os trabalhos serão realizados das 13h às 20h de domingo, período em que o movimento de carros e caminhões é menor, permitindo o desvio do fluxo para as outras pistas. Os processos de planejamento e operacionalização da interdição foram devidamente validados por todos os órgãos envolvidos na operação da Ponte, de ambos países.

DESVIO DO TRÁFEGO

A fim de causar o menor impacto possível no tráfego, os trabalhos serão realizados no domingo, das 13h às 20h. Neste período, o tráfego de caminhões será desviado para a faixa da esquerda, que fica ao lado da pista onde os trabalhos serão executados.

falecimentos

AURORA JOSEPH FRANCISCO DA SILVA (0)
HUMBERTO TABORDA DE CARVALHO (79)
DILSANI ANTONIO TEIXEIRA (65)
MARIA CRISTINA FERREIRA DOS SANTOS (56)
ERONI DA APARECIDA RODRIGUES PEREIRA (48)
ARNILDO KREBS (7)
MARIA JOSE MELO CARVALHO (81)

Óbitos registrados ontem, até às 17h, pela Acesc, em Cascavel

expediente
DESDE 15 DE MAIO DE 1976
O Paraná
www.oparana.com.br

Direção Geral
diretor@oparana.com.br

Editor-chefe
Paulo Alexandre de Oliveira
editoria@oparana.com.br

Jornal Oparana S/A CNPJ: 21.819.026/0001-36

Redação, administração, publicidade e oficinas
Rua Rio Grande do Sul 2.601 esquina com rua Uruguai - Cascavel -PR
CEP 85.801.011 - **Telefone Central** (45) 3321-1000

DEPARTAMENTOS:
edital@oparana.com.br
comercial@oparana.com.br
assinaturas@oparana.com.br

REPRESENTANTE NACIONAL
Merconeti
(41) 3079-4666

ADIPR
Associação dos Jornais e Portais do Paraná

Com recorde de investimentos, Governo encaminha LOA de R$ 81,6 bilhões à Assembleia

AEN

Curitiba - Com orçamento recorde de R$ 81,6 bilhões, o Governo do Estado enviou ontem (30) o Anteprojeto de Lei Orçamentária referente ao ano de 2026 à Alep (Assembleia Legislativa do Paraná). Ele estabelece a estimativa de receita e fixa as despesas do Orçamento Geral do Estado.

O destaque para o ano que vem é justamente o maior valor da peça orçamentária de toda a história do Paraná, superando em 4% o orçamento de 2025 – o maior até então. Dentro desse valor estão inclusos também os R$ 7,1 bilhões destinados apenas para investimentos, outro recorde da peça orçamentária.

O texto prevê um total de R$ 78,9 bilhões de receitas totais destinadas ao Orçamento Fiscal e ao Orçamento do RPPS (Regime Próprio de Previdência Social). Isso inclui o pagamento de pessoal e encargos sociais, juros e outras despesas correntes. Além disso, outros R$ 2,7 bilhões são destinados ao Orçamento de Investimento das Empresas Públicas e das Sociedades de Economia Mista.

4% A MAIS

Já para as diferentes áreas do governo, como Saúde, Educação e Segurança Pública, o PLOA prevê um crescimento médio de 4%. Segundo o secretário estadual da Fazenda, Norberto Ortigara, isso é reflexo de uma mudança de metodologia que tornou as projeções orçamentárias para os vários setores mais factíveis com a capacidade de execução de cada pasta. "Essa medida torna o orçamento do Paraná ainda mais eficiente, o que faz com que o valor recorde seja tão emblemático. São mais de R$ 81 bilhões que chegarão de fato ao dia a dia do paranaense".

Ortigara destaca o total destinado para investimentos, o maior já planejado pelo Estado. "São 11% a mais do que previsto no orçamento de 2025 (R$ 6,3 bilhões). E esses R$ 7,1 bilhões vão se converter em obras e entregas em todas as regiões do Paraná, levando desenvolvimento e melhorias para o cidadão na forma de estradas, de escolas, hospitais e serviços de qualidade. Somando com os investimentos destinados às nossas empresas, como Sanepar e Portos do Paraná, o total ultrapassa os R$ 9,8 bilhões", afirma. Na LOA 2025, o total para investimentos foi de R$ 9,4 bilhões.

RECEITAS E DESPESAS

O Paraná projeta uma receita corrente de R$ 75,1 bilhões para 2026. Essas receitas referem-se à entrada de recursos financeiros que sustentam as operações regulares do governo. O valor é 5% maior em relação à LOA de 2025, que foi de R$ 71,3 bilhões. O aumento é puxado principalmente pela perspectiva de um acréscimo de 7% na arrecadação do ICMS. A prospecção da Secretaria de Estado da Fazenda é que o valor salte dos atuais R$ 31,1 bilhões para R$ 33,3 bilhões.

O crescimento das receitas está previsto mesmo levando em consideração a diferença na arrecadação do IPVA, resultado da redução da alíquota de 3,5% para 1,9% do valor venal de carros e motos acima de 170cc. Assim, mesmo com o menor IPVA do Brasil, o Paraná vai manter o equilíbrio nas contas e os investimentos nos municípios.

Há ainda mais R$ 1,7 bilhão de receitas de capital — recursos destinados a financiar investimentos e projetos de longo prazo, como operações de crédito e alienação de bens — e outros R$ 4,7 bilhões de receitas intraorçamentárias, totalizando os R$ 81,6 bilhões previstos pela secretaria.

Já as despesas correntes representam uma parte significativa do orçamento, e somam R$ 68,5 bilhões. Estas despesas englobam os custos operacionais do governo, como pagamento de salários de servidores públicos, manutenção de instalações, aquisição de materiais, entre outros. Despesas de capital estão previstas em R$ 8,8 bilhões, além de cerca de R$ 1,8 bilhão destinados a reservas de contingência. As despesas de capital são direcionadas para investimentos em infraestrutura, aquisição de ativos fixos, e outros gastos que visam melhorar a capacidade produtiva e o crescimento de longo prazo.

Valores históricos para saúde e educação

O 1º secretário da Alep, deputado Gugu Bueno, destacou que a peça orçamentária garante investimentos recordes em áreas estratégicas como Educação, Saúde e infraestrutura nos municípios. "Serão R$ 7,1 bilhões reservados para investimentos em todas as regiões, beneficiando diretamente os municípios e consolidando o maior ciclo de desenvolvimento da história do nosso estado", destacou.

Segundo o 1º secretário da ALEP, a Educação receberá quase R$ 19 bilhões, mantendo o Paraná na liderança nacional, enquanto a Saúde terá o maior orçamento da história, chegando a R$ 10 bilhões. "São recursos que reforçam a nossa educação como a melhor do Brasil e ampliam a estrutura de atendimento à população, com o maior aporte já feito em saúde no Paraná", afirmou.

Informe da redação

editoria e colaboradores

Devolução de R$ 1 mi

O deputado estadual Ricardo Arruda (PL) é alvo de nova ação de improbidade administrativa movida pelo MPPR. A acusação aponta um esquema de "rachadinha" com cartões de crédito adicionais de assessores, usados para bancar viagens internacionais, compras de luxo e despesas pessoais, inclusive da esposa do parlamentar. O MP cobra a devolução de R$ 1,045 milhão aos cofres públicos.

Pista homologada

A partir de 2 de outubro, entra em vigor a homologação da nova pista do Aeroporto Internacional de Foz do Iguaçu, que passa a ter 2.705 metros de extensão. Com a ampliação, o terminal poderá receber aeronaves maiores, ampliar voos internacionais e garantir mais segurança nas operações. A obra foi concluída em 2021, com R$ 53 milhões do convênio Estado–Itaipu.

Inovação municípios

O Ministério Público de Contas do Paraná firmou acordo com o Parque de Inovação Tecnológica de São José dos Campos para criar o programa InovaCidades. A iniciativa busca levar soluções tecnológicas e inovadoras para modernizar a gestão pública nos 399 municípios paranaenses. A assinatura ocorreu no TCE-PR, com participação de autoridades estaduais, municipais e representantes do setor de inovação e engenharia.

Economia Câmara

A Câmara Municipal apresentou na segunda-feira (29) a prestação de contas do 2º quadrimestre, em audiência pública conjunta com a Prefeitura. O orçamento da Câmara para 2025 é de R$ 44 milhões, quando poderia chegar a R$ 57,6 milhões. Até agosto, foram repassados R$ 21,8 milhões e gastos R$ 9,6 milhões, gerando saldo de R$ 12,2 milhões em caixa. A economia no período foi de pouco mais de R$ 5 milhões.

LDO Cascavel

O prefeito de Cascavel, Renato Silva (PL), entregou à Câmara o projeto da LDO (Lei de Diretrizes Orçamentárias) para 2026, que prevê receita de R$ 2,595 bilhões — alta de 8,6% em relação a 2025. O presidente Tiago Almeida (Republicanos) recebeu o projeto, que seguirá para análise das comissões e poderá receber emendas dos vereadores antes da votação. A LDO define diretrizes gerais do orçamento, servindo de base para a Lei Orçamentária Anual, que detalha receitas e despesas do município.

Convênio Corbélia

O Governo do Paraná liberou R$ 700 mil para o Hospital de Clínicas de Corbélia, destinados à compra de um arco cirúrgico (R$ 450 mil) e de mobiliários e equipamentos (R$ 250 mil). Segundo o secretário Beto Preto, os equipamentos vão reforçar a estrutura do hospital e permitir até cirurgias ortopédicas mais complexas, ampliando a oferta de serviços pelo SUS.

Ficha Limpa

O presidente Lula sancionou, com vetos, a lei que reduz o prazo de inelegibilidade para políticos condenados: agora será de até 8 anos, contados a partir da condenação. Em casos de múltiplos processos, o tempo máximo fora das urnas não poderá ultrapassar 12 anos. A lei também impede a soma de condenações quando se trata de fatos relacionados.

Recadastramento no IPMC

Atendendo as regras federais, a Prefeitura de Cascavel, por meio do IPMC (Instituto de Previdência dos Servidores do Município de Cascavel), está convocando mais de 3,5 mil aposentados e pensionistas do Município para fazer o recadastramento. Para isso, o cidadão precisa ir a qualquer uma das agências da Caixa Econômica Federal, a partir desta quarta-feira (1), para o censo previdenciário. A meta é concluir o trabalho até 30 de dezembro de 2025. O pagamento do benefício só será garantindo com a devida atualização. Hoje, inicia o cadastro dos nomes com inicias de 'A' até 'I', com prazo até o dia 31 de outubro.

PELO PARANÁ

ADIPR
Associação dos Jornais e Portais do Paraná

Assembleia Itinerante

Guarapuava recebe nesta quarta-feira (1º) a 31ª edição da Assembleia Itinerante, iniciativa da Assembleia Legislativa do Paraná que leva sessões especiais ao interior do Estado. O encontro acontece dentro do evento Paraná Faz Ciência, promovido pela Unicentro, e contará com homenagens e recebimento de demandas regionais. Será a primeira vez que a ação ocorre no Centro-Sul, fortalecendo a transparência e a participação popular. Desde 2023, mais de 6 mil sugestões já foram acolhidas pelo programa.

Paraná Hub

O Paraná firmou cooperação com a ONU-Habitat para a criação do Paraná Hub, tornando-se o único estado brasileiro e a única região da América Latina reconhecida pela Local2030 como referência nos Objetivos de Desenvolvimento Sustentável (ODS). A iniciativa reunirá governo, academia, setor privado e sociedade civil para desenvolver e compartilhar metodologias, capacitações e indicadores de impacto.

No Sudoeste

O deputado Guto Silva destacou nas redes sociais a assinatura dos convênios do programa Asfalto Novo, Vida Nova, que chega ao Sudoeste do Paraná. Em Dois Vizinhos, foram anunciados R$ 314 milhões em investimentos para beneficiar 42 municípios. A iniciativa prevê mais ruas pavimentadas, segurança e qualidade de vida. "Política de verdade é feita olhando pras pessoas, com obras que mudam vidas", afirmou.

Agro brasileiro

Os pedidos de recuperação judicial no agronegócio brasileiro chegaram a 565 no segundo trimestre, alta de 31,7% em relação a 2024, segundo a Serasa Experian. O avanço foi puxado por produtores rurais pessoa jurídica, com destaque para o cultivo de soja. Goiás lidera os pedidos (94), seguido de Mato Grosso (73) e Rio Grande do Sul (66). O Paraná aparece entre os estados mais afetados, com 63 solicitações.

Código de Ética

A Assembleia Legislativa do Paraná promulgou o seu primeiro Código de Ética e Decoro Parlamentar, estabelecendo regras de conduta e punições que vão de advertência à cassação do mandato. A medida busca disciplinar práticas já alvo de críticas, como bate-bocas e escândalos de corrupção.

Medidas emergenciais

O Governo do Paraná anunciou medidas emergenciais para apoiar o setor produtivo diante das tarifas adicionais impostas pelos Estados Unidos. Entre as ações, está a criação de um comitê de crise para agilizar a comunicação com as empresas e acelerar análises da Receita Estadual sobre pedidos de créditos tributários, reduzindo a espera e preservando empregos.

Medidas emergenciais II

Outra iniciativa em estudo é a compra, pelo Estado, de créditos de ICMS já homologados no Siscred, com investimento de até R$ 150 milhões. A proposta, que será enviada à Assembleia Legislativa, permitirá injetar capital de giro nas empresas, garantindo mais fôlego financeiro enquanto o governo avalia também reduções temporárias de tributos.

Poupatempo Paraná

As novas unidades do Poupatempo Paraná começam a funcionar entre outubro deste ano e março de 2026. Ao todo, serão 20 pontos de atendimento ao cidadão em diferentes cidades, com estruturas modernas e acessíveis. As primeiras inaugurações acontecem em Curitiba, Ponta Grossa, Londrina e Umuarama em outubro. Até novembro, Foz do Iguaçu, Cascavel, Maringá e Araucária também passam a contar com o serviço.

Da Redação ADI-PR Curitiba
Coluna publicada simultaneamente em 22 jornais e portais associados. Saiba mais em *www.adipr.com.br*

Matrículas na rede estadual de ensino do Paraná iniciam hoje pelo Portal da SEED

AEN

Curitiba – Começa nesta quarta-feira (1º) o período de matrículas na rede pública estadual do Paraná para o ano letivo de 2026. O processo, organizado pela Secretaria estadual da Educação (Seed-PR), será realizado em três etapas e deve ser feito preferencialmente pela Área do Aluno, acessada com CPF e celular cadastrados.

A primeira etapa acontece de 1º a 15 de outubro e inclui a rematrícula de estudantes que já frequentam a rede estadual e permanecerão na mesma escola em 2026. Nesse mesmo período, ocorre o Processo Classificatório, destinado aos alunos do 9º ano do Ensino Fundamental que desejam ingressar na Educação Profissional e aos estudantes do 3º ano do Ensino Médio que pretendem continuar no Subsequente.

Também entre 1º e 29 de outubro novos estudantes vindos de outras redes, ex-alunos que desejam retornar ou aqueles que ainda não possuem CGM, devem atualizar seus dados cadastrais por meio do formulário disponível na Área do Aluno.

A segunda etapa será de 10 a 21 de novembro, com as matrículas no 6º ano do Ensino Fundamental para estudantes do 5º ano das redes municipais e na 1ª série do Ensino Médio para alunos que concluem o 9º ano.

Já a terceira etapa ocorrerá de 1º a 12 de dezembro, quando será possível solicitar transferência para uma instituição de preferência, diferente daquela em que o estudante esteve em 2025 ou da direcionada pela Secretaria. Nesse período, também poderão ser feitas novas tentativas de ingresso na 1ª série da Educação Profissional ou em um Curso Subsequente, além das matrículas para a Educação de Jovens e Adultos (EJA).

Segundo o secretário da Educação, Roni Miranda, o processo de matrícula é essencial para a organização do próximo ano letivo. "É fundamental para que possamos planejar com segurança e qualidade o atendimento de cada estudante em 2026. O formato digital garante mais agilidade para as famílias e otimiza a gestão das escolas", afirmou.

O secretário ressalta ainda que a digitalização amplia a eficiência do sistema. "A Área do Aluno representa um avanço na governança educacional do Paraná. Simplifica o processo, fortalece a transparência e assegura um atendimento mais ágil a todos".

DOCUMENTOS NECESSÁRIOS

A confirmação da vaga exige a apresentação dos documentos obrigatórios, que poderão ser anexados diretamente na plataforma no momento da matrícula ou entregues presencialmente na instituição de ensino a partir de janeiro de 2026. São exigidos comprovante de vacinação atualizado; documento oficial de identificação do estudante (RG e CPF); certidão de nascimento; documento de identidade com foto do responsável legal, no caso de menores de idade; e comprovante de residência atualizado, emitido pela Copel ou Sanepar nos últimos dois meses.

Os estudantes que não forem aprovados em 2025 permanecerão automaticamente na instituição de origem, mas ainda assim é necessário que o responsável legal faça o procedimento de rematrícula.

Calendário

- Rematrícula (alunos que permanecem na mesma escola): 1º a 15 de outubro
- Inscrição para Educação Profissional (9º ano e 3º ano do Médio): 1º a 15 de outubro
- Resultado do Processo Classificatório da Educação Profissional: 03 a 07 de novembro
- Matrículas de alunos novos (5º ano municipal para 6º ano estadual, 9º ano para Ensino Médio: 10 a 21 de novembro
- Vaga de preferência (mudança de escola na rede estadual ou particular) e matrículas na EJA: 1º a 12 de dezembro.

Unidades de saúde realizam ações preventivas em alusão ao Outubro Rosa

Cascavel – Outubro Rosa é a campanha nacional de conscientização à prevenção e ao diagnóstico do câncer de mama e também de colo de útero. Todo ano, neste mês, a Secretaria de Saúde de Cascavel intensifica as ações para alertar as mulheres sobre a doença. Mas, vale destacar que ao longo de todo o ano, a Saúde tem atendimento destinado a esse público. As cascavelenses só precisam buscar a rede pública de saúde.

A campanha que reforça a importância da prevenção e diagnóstico precoce dos cânceres.

Nas Unidades Básicas de Saúde e Unidades de Saúde da Família serão realizadas atividades educativas como rodas de conversa, orientações em sala de espera, horários estendidos, coletas de preventivos e palestras de multiprofissionais.

A campanha busca incentivar mulheres de todas as idades a cuidarem da saúde, reforçando que a detecção precoce aumenta significativamente as chances de cura e tratamento.

Cada uma das 46 unidades de saúde do Município tem sua programação própria. Os interessados podem entrar em contato com a unidade mais próxima para conferir a programação e demais dúvidas.

Pressão do PL desafia estratégia de Paulinho da Força na 'dosimetria'

Brasília - O debate sobre o projeto que trata da anistia aos condenados pelos atos de 8 de janeiro segue tão quente quanto indefinido em Brasília. O deputado Paulinho da Força (Solidariedade-SP), relator da proposta, reafirmou que pretende manter no texto apenas a redução das penas, apesar da pressão crescente de lideranças do PL e de partidos da oposição por uma anistia ampla, geral e irrestrita.

Na terça-feira (30), Paulinho se reuniu com o presidente nacional do PL, Valdemar Costa Neto, e com o líder da legenda na Câmara, Sóstenes Cavalcante (RJ). O encontro, realizado na sede do partido em Brasília, foi interpretado como tentativa de evitar obstruções e buscar algum ponto de convergência. Mas o clima não foi de conciliação. "A redução de penas não resolve o problema. Pessoas já cumpriram um sexto da pena. O que cabe é anistia, mas jamais nos fecharemos ao diálogo", disse Sóstenes após a reunião.

"FAMÍLIAS PUNIDAS"

Paralelamente às negociações partidárias, a pressão também vem das famílias dos presos. Paulinho confirmou que receberá nesta quarta-feira (1º) um grupo de parentes em sua residência. A advogada Carolina Siebra, diretora da Asfav (Associação das Famílias e Vítimas do 8 de Janeiro), já havia antecipado que o objetivo é sensibilizar o relator. "Essas pessoas já foram punidas o suficiente. A anistia tem que ser ampla, geral e irrestrita. As famílias não aguentam mais tanto sofrimento", disse.

O movimento ganhou eco no plenário. O líder da oposição, Luciano Zucco (PL-RS), reforçou o discurso de enfrentamento: "Seguiremos firmes para lutar por uma anistia ampla, geral e irrestrita, exatamente como pensam os familiares e vítimas do 8 de janeiro". Para o deputado, a proposta de redução de penas "não resolve o problema de quem nunca cometeu os crimes que lhes estão sendo imputados".

Além do PL, outros partidos de direita têm se articulado para pressionar Paulinho. O risco de derrotar o relatório via destaques ou substitutivo já é discutido nos bastidores. Deputados relataram que, se o texto não contemplar a anistia plena, a tendência será mobilizar a base para alterar o projeto em plenário.

Paulinho da Força, por sua vez, tem buscado dar amplitude política ao debate. Antes do encontro com o PL, recebeu centrais sindicais, reuniu-se com o PSD e marcou diálogo com o PCdoB, numa tentativa de demonstrar que a proposta não é de governo ou oposição, mas um esforço de "pacificação nacional". Nos bastidores, o relator tem contado com apoio de figuras como o ex-presidente Michel Temer (MDB) e o deputado Aécio Neves (PSDB), que defendem uma saída intermediária.

"MEDO" DO STF

O relator, no entanto, manteve o tom firme. "Continuo defendendo a minha ideia de apresentar o relatório nessas condições", afirmou Paulinho, que batizou o texto de PL da Dosimetria, ao descartar o perdão pleno. A estratégia, segundo aliados, é oferecer uma saída jurídica e política que alivie a situação dos condenados sem afrontar diretamente o Supremo Tribunal Federal, responsável pelos julgamentos.

A dúvida, contudo, permanece: mesmo que a Câmara aprove a versão de Paulinho, não há garantias de que o Senado siga na mesma linha. O relator admite preocupação com o desgaste recente entre as duas Casas, lembrando o episódio da PEC das Prerrogativas, que expôs a falta de coordenação.

Enquanto isso, familiares e lideranças da oposição intensificam a narrativa de que apenas a anistia plena restabelecerá a "justiça" e trará "alívio" às famílias. A tensão em torno do projeto mostra que o caminho até a votação será de embates duros, com o PL disposto a manter a pressão até o último momento.

STF mantém número de deputados

O STF (Supremo Tribunal Federal) deferiu o pedido do presidente do Congresso Nacional, Davi Alcolumbre (União Brasil), para que a Corte mantenha o mesmo número de deputados das eleições de 2022 nas eleições de 2026. Alcolumbre encaminhou solicitação para que as alterações no número de deputados federais — de 513 para 531 — ou qualquer normatização que pudesse advir do TSE (Tribunal Superior Eleitoral) sejam aplicáveis somente a partir das eleições de 2030.

A manifestação diz respeito ao projeto aprovado pelos parlamentares em junho e vetado pelo presidente Lula, em julho. O texto foi aprovado como resposta a uma exigência do próprio STF.

A Corte havia julgado ação do governo do Pará, que apontava omissão do Legislativo em atualizar o número de deputados de acordo com a mudança populacional, medida pelo censo demográfico a cada dez anos. O Pará argumentou que teria direito a mais quatro deputados desde 2010. A última atualização foi em 1993.

O STF, então, determinou que o Congresso votasse uma lei para redistribuir a representação de deputados federais de acordo com a proporção da população brasileira em cada estado e no Distrito Federal. A Constituição estabelece que nenhuma unidade da Federação pode ter menos de oito ou mais de 70 deputados.

DECISÃO

Na decisão cautelar, o ministro Luiz Fux acatou os argumentos encaminhados pelo Congresso Nacional para suspender a aplicação dos efeitos da decisão de mérito às eleições legislativas federais de 2026, "até que seja concluído o devido processo legislativo, cujo resultado poderá ser aplicado, com segurança e clareza, a partir das eleições legislativas de 2030".

Esplanada

Leandro Mazzini
Com Equipes DF, RJ e SP
Twitter @colunaesplanada

PROFERT na FIESP

O setor industrial começou a dar mais atenção à necessidade (urgente) da criação de um modal para fertilizantes no Brasil. O País ainda importa 90% do produto usado, em especial, no setor do agronegócio. Há duas semanas, expoentes da FIESP começaram a debater o PL 699/23, do senador Laércio Oliveira (PSD-SE), que cria o Programa de Desenvolvimento da Indústria de Fertilizantes (PROFERT). O parlamentar se reuniu recentemente com a direção da Federação para buscar apoio. O PL facilita a implantação de indústrias, nacionais ou estrangeiras, com isenção de IPI, PIS/Pasep e Cofins, a fim de nacionalizar a produção, gerar empregos e melhorar a negociação do produto. O programa beneficia projetos aprovados para implantação, ampliação ou modernização de infraestrutura de fertilizantes e insumos. O PL já foi aprovado no Senado e recebeu urgência na Câmara para votação.

Apoio moral

Na semana da 80ª Assembleia Geral da ONU voltou-se a discutir o apoio ocidental à Ucrânia, após falha nas negociações entre os presidentes Volodymyr Zelensky e Vladimir Putin. Mas a corrupção ucraniana tem afastado novos aportes. O valor de US$ 700 milhões em ajuda foi desviado para militares e funcionários do alto escalão. O Brasil descarta auxílio material ou humano, mas talvez apoie o diálogo entre os países.

Cadê a transparência?

O Governo do Distrito Federal destinou em 2025 R$ 800 milhões a organizações sem fins lucrativos. Todo o processo envolvendo o repasse deve constar no Parcerias GDF MROSC. No entanto, apenas R$ 169,8 milhões foram registrados na plataforma – 21% do valor. Entre os 29 órgãos do GDF cadastrados no site, somente 10 deles concluíram o processo de adesão.

O preferido

Na procura por um cenário comercial mais favorável, muitas empresas brasileiras de grande e médio porte se instalaram no Paraguai em busca de energia barata e burocracia simplificada. E agora, até mesmo os empresários da Coreia do Sul estão optando pelo país paraguaio em detrimento do Brasil.

Psicofármacos

Pessoas acima de 58 anos concentram 36,6% do consumo de medicamentos psiquiátricos entre os usuários do Benefício Farmácia, segundo levantamento da Funcional. A faixa etária também apresenta maior adesão aos tratamentos contínuos com média de quase 10 meses, contra seis meses nas demais idades. O valor gasto mensalmente na farmácia com os medicamentos psicofármacos chega a R$ 370.

Dirceu na UB

O ex-ministro José Dirceu realizará uma aula magna na Universidade Brasil no dia 2 de outubro, no auditório do campus de Fernandópolis (SP). O tema será "A conjuntura histórica e geopolítica do momento". Formado em Direito pela PUC-SP, Dirceu retomou na Justiça a sua carteira pela OAB/SP, após quase 10 anos sem o documento. O ex-ministro dará a palestra como advogado.

reportagem@colunaesplanada.com.br
Whatsapp/celular (61) 99855-3339

Rodoviária: Com 75% executado, prazo da obra é prorrogado até março de 2026

Cascavel – Prevista para terminar nesta terça-feira, dia 30 de setembro, a obra da Rodoviária de Cascavel tem ainda muita coisa a ser feita. Faltando pelo menos 25% de execução, a Sesop (Secretaria Municipal de Serviços e Obras Públicas) anunciou que o contrato com a empresa foi prorrogado até março do próximo ano – prazo maior do que havia sido anunciado há alguns meses – quando tinha se falado em terminar até o fim do ano.

Severino Folador, que comanda a Sesop, disse que o atraso ocorreu devido a alguns erros no projeto já que teve que ser feito algumas adaptações, como deixar os permissionários na parte debaixo, o que atrasou o trabalho da empresa naquilo que foi contratado, que acabou fazendo o 'que conseguiu' dentro do previsto. "Demos prazo até março até porque temos um período festivo a partir do dia 10 de dezembro e acertamos que neste período a empresa não deixará um volume grande de funcionários lá nesse momento para causar menos transtorno", descreveu.

Folador disse que ficou acertado então que do dia 10 de dezembro a 10 de janeiro a obra não ocorra e ainda seja deixado tudo limpo para não haver problemas para os passageiros e que, por isso, é que ela acabou sendo prorrogada até março e que trará impacto financeiro. "Sempre traz impacto financeiro, porque a cada ano da assinatura da ordem de serviço, a empresa tem direito a aditamento financeiro em virtude da inflação", disse.

Para Folador eles também tiveram problemas no projeto da parte elétrica, acessibilidade externa, retirada de entulhos, tapumes, mas que está tudo descrito na planilha dos engenheiros da Sesop devidamente anuído pelo Paraná Cidade. "Essa obra é complexa pelo fato de ter muitos passageiros e que os transtornos foram maiores do que se imaginava e não tem como reformar e melhorar e corrigir com as empresas dentro", descreveu.

FOTOS: DIVULGAÇÃO

Ele acredita que o atraso ocorreu pela demora da saída das empresas e que é importante ter consciência da dificuldade da obra, porque é muito mais fácil você construir uma obra nova do que reformar uma obra grande como essa. "Creio que com o trabalho dos nossos fiscais, bem como o Paraná Cidade nos ajudando a fiscalizar e a empresa tendo boa vontade, vamos poder entregar essa obra nesse novo prazo", disse ele.

Como a obra vai mudar de ano a empresa tem direito a receber um aditivo de valor também. Ainda não é possível calcular exatamente a correção inflacionária, mas deve passar de R$ 700 mil.

REFORMA

A obra iniciou em março do ano passado – já que o prédio antigo tinha mais de 30 anos – e trará mais modernidade para o prédio público, com serviço de escada rolante e ainda três elevadores. São cerca de 16 mil metros quadrados de edificação. Quem está executando a reforma é a Construtora Alom, vencedora da licitação, que ocorreu em janeiro do ano passado.

Ao todo serão investidos R$ 19,4 milhões, dinheiro repassado pela Secretaria Estadual das Cidades por meio de transferência voluntária, quando não há necessidade de o Município ter que devolver o valor ao tesouro do estado. O prédio tem dois andares, 32 plataformas de embarque e desembarque por onde passam cerca de 11 mil ônibus todos os meses.

Grande reforma

Pelo projeto a rodoviária irá manter o mesmo padrão atual na parte externa, mas toda a estrutura será reformada, inclusive o telhado que será substituído. A parte debaixo ficará exclusiva para o embarque e desembarque de passageiros e a parte de cima das lojas e lanchonetes, diferente do projeto atual que acaba misturando os espaços.

O espaço vai ganhar sala de embarque e uma ampla praça de alimentação, para que o possa a voltar a ter uma boa condição de atendimento às pessoas que passam todos os meses por ali. O projeto contempla alteração de layout interno, guichês, salas comerciais, terminal de encomendas, sanitários, instalação de catracas, elevadores, escadas rolantes, acessibilidade interna e externa, esquadrias, sistema elétrico e estacionamentos.

Sesop finaliza licitação de 277 novos abrigos de ônibus do antigo contrato

Cascavel – A polêmica obra dos abrigos de ônibus – que se estende desde 2021 – deve ter uma nova licitação em breve. O anúncio foi feito pelo secretário municipal de Serviços e Obras Públicas, Severino Folador,que disse que são ainda 277 pontos que precisam ser finalizados e outros construídos e uma licitação deve ser lançada em breve, com um orçamento de cerca de R$ 7,2 milhões. Folador disse que está sendo feito um complemento da antiga licitação, que após 16 prorrogações foi cancelada em novembro do ano passado e do total de 815 abrigos, foram executados 538 abrigos.

"Estamos nos propondo agora a fazer um novo processo legislatório, dos quais, 122 abrigos, nós já temos o material, o aço, e 155 abrigos faltam terminar, ou o banco, ou fazer a calçada, o vidro, alguns detalhes. Então, a gente vai fazer esse processo legislatório para que a gente possa concluir todos", relatou.

RECURSOS

Sobre os recursos o secretário disse que é complemento do dinheiro que restou na Caixa Econômica Federal para ser concluído, mas que serão três termos diferentes, já que os abrigos novos são um objeto, os termos dos abrigos são outro objeto e a calçada é outra.

Uma das vias que vai receber os novos abrigos é a Avenida Carlos Gomes onde faltam ainda cerca de 14 abrigos. "Esperamos que ganhe uma empresa boa, que aproveite esse material que nós temos e execute a mão de obra e possa fazer com que aquilo que nós pedimos", falou.

Folador disse ainda que a Sesop tem um mapa da área central, que aponta os pontos que faltam, todo um levantamento que também foi repassado a Caixa Econômica e em cada um deles será feito o que é necessário para terminar.

O contrato inicial previa um valor de cerca de R$ 13 milhões que com todas as atualizações já estava na casa dos R$ 17 milhões.

Modernização

A ideia inicial do Município era de substituir os antigos pontos que não tinham estrutura lateral e lixeiras e deixar mais moderno, além da colocação de calçada no espaço com a garantia de mais acessibilidade. O último prazo de instalação dos abrigos vencia em novembro do ano passado, quando o contrato foi quebrado.

A obra é financiada pela a Caixa Econômica Federal, com recursos do FGTS e que tem 5% de contrapartida do Município de Cascavel, para a instalação de todo o conjunto desde a construção da base, calçada e das rampas de acesso.

REFIC 2025: Contribuintes poderão renegociar dívidas com desconto sobre juros e multas

Cascavel – Após a aprovação da Câmara de Vereadores, a Prefeitura inicia já nesta quarta-feira (1°), o Refic, programa de Recuperação Fiscal do município para 2025. A iniciativa prevê condições especiais para a regularização de débitos tributários e não tributários vencidos até 31 de dezembro de 2024, com descontos significativos.

Os contribuintes poderão optar entre o pagamento em cota única, com desconto de 90% sobre juros e multas, ou pelo parcelamento em até 12 vezes, com redução de 50%. Também está prevista a possibilidade de quitação de multas em parcela única com 90% de desconto. A expectativa é recuperar cerca de R$ 15 milhões em créditos municipais.

COMO BUSCAR ATENDIMENTO?

O Refic seguirá até o dia 15 de dezembro deste ano. Os contribuintes poderão negociar dívidas como IPTU, Taxa de Coleta de lixo, Taxa de Verificação de Regular Funcionamento, Alvará, Taxa de Licença Sanitária, ITBI, ISS Construção Civil, lSS – Fixo e entre outros.

Para isso, basta ir até a Secretaria de Finanças, que fica no térreo da Prefeitura, de segunda a sexta-feira, sempre das 8h30 às 17h, inclusive no horário de almoço.

SECOM

Outra opção também é fazer de forma online pelo endereço que será disponibilizado nesta quarta-feira (1°). Por fim, o contribuinte também pode acionar o atendimento via WhatsApp pelo telefone (45) 3321-2218, somente via mensagem.

Para os casos em que os débitos já estejam judicializados, será necessário quitar custas e despesas processuais, além da desistência formal das ações em andamento.

O impacto orçamentário do Refic já foi previsto na Lei de Diretrizes Orçamentárias (LDO/2025), garantindo a compatibilidade com as metas fiscais e assegurando a sustentabilidade financeira da iniciativa.

Além de aliviar a situação de contribuintes inadimplentes, o Refic também deve reforçar a arrecadação municipal, contribuindo para ampliar a capacidade de investimento em áreas como saúde, educação, infraestrutura e outras.

Brasil precisa dobrar investimento em infraestrutura, aponta estudo

Brasília – O Brasil enfrenta um déficit estrutural em infraestrutura e precisa dobrar os investimentos no setor para alcançar o patamar médio global. A conclusão está no estudo Raio-x do Setor de Infraestrutura Brasileiro 2025, lançado pelo Sindicato Nacional da Indústria da Construção Pesada (Sinicon), em parceria com a Federação das Indústrias do Estado do Rio de Janeiro (Firjan), durante o painel "Raio-x da infraestrutura: caminhos para o desenvolvimento do Brasil", realizado na última semana, no Rio Construção Summit.

O levantamento revela que o país ocupa a 62ª posição, em um ranking de 67 países em desenvolvimento, quando o assunto é infraestrutura. Nos últimos 15 anos, os investimentos médios ficaram em apenas 2,31% do PIB, chegando a 2,22% em 2024. O dado chama a atenção, porque, segundo o estudo, o Brasil vem investindo abaixo da taxa de depreciação anual dos ativos de infraestrutura.

O gerente de Infraestrutura da Firjan, Isaque Ouverney, reforça a relevância do estudo ao mostrar como o setor é estratégico para o país. "O que o Raio-X mostra é a importância do setor da construção pesada, não só pelos empregos e geração de riqueza que o próprio setor consegue produzir, mas por todo o impacto na cadeia produtiva da construção, além, claro, do impacto na competitividade nacional. O Brasil tem a necessidade de reduzir esse gap de infraestrutura em relação aos países desenvolvidos. E é fundamental que haja bons planos setoriais, para atender a essa demanda nos próximos anos", afirmou.

O diretor-executivo do Sinicon, Humberto Rangel, destacou ainda a necessidade de o país tratar o investimento em infraestrutura como prioridade nacional. "Chamo atenção para um dos dados fundamentais que estão aqui expressos nesse raio-x, que se refere ao estoque de infraestrutura que o Brasil tem na sua totalidade, que corresponde a 35% do PIB nacional. Uma parte do investimento, talvez cerca de 2% do PIB, seria o valor necessário só para você ficar no mesmo lugar e nós não podemos ficar no mesmo lugar. O Brasil precisa atingir cerca de duas vezes esse valor, 60% seria um patamar mínimo de valor de estoque de infraestrutura para que o Brasil possa se colocar na posição de equivalência com países desenvolvidos", ressaltou.

COMPETITIVIDADE INTERNACIONAL

O país também registrou uma perda de relevância no mercado global de serviços de engenharia. Segundo dados do Sinicon e da Firjan, o faturamento das construtoras brasileiras no exterior sofreu uma queda de 60%, entre 2013 e 2022. Essa retração resultou na eliminação de mais de 4 milhões de empregos. A principal razão para essa queda foi a redução no financiamento à exportação de serviços, especialmente por parte do BNDES.

O estudo do Sinicon e da Firjan reforça que ampliar os investimentos em infraestrutura é essencial para destravar o crescimento econômico, melhorar a competitividade do Brasil e garantir avanços sociais e ambientais.

Desafios estruturais

O estudo aponta entraves históricos que prejudicam a competitividade do Brasil e a qualidade de vida da população. Os principais desafios internos são:

Rodovias: Mais da metade da malha viária apresenta problemas, com 40% em estado regular e 13% em condição ruim ou péssima. Essa situação gera um prejuízo logístico anual estimado em R$ 8,8 bilhões.

Saneamento Básico: cerca de 32 milhões de brasileiros não têm acesso à água potável e mais de 90 milhões vivem sem coleta de esgoto adequada.

Logística: O setor é marcado por ineficiências, como ferrovias subutilizadas, portos congestionados e uma rede metroferroviária insuficiente para atender às necessidades dos grandes centros urbanos.

Telecomunicações: Apesar do avanço de tecnologias, como a fibra ótica e o 5G, ainda há desigualdade no acesso, notadamente em áreas rurais e periféricas.

INDICADORES ECONÔMICOS

DÓLAR 30/09

	% dia	compra	venda	% mês
COMERCIAL	0,0%	5,3220	5,3230	-1,8%
PTAX (BC)	-0,1%	5,3180	5,3186	-2,0%
PARALELO	0,0%	5,2500	5,6800	-1,4%
TURISMO	0,0%	5,2500	5,6600	-1,4%
EURO	0,0%	6,2396	6,2414	-1,7%

US$ 1 É IGUAL A:

Iene	147,97
Libra est.	0,74
Euro	0,85
Peso arg.	1372,00

MOEDAS X REAL

Iene	R$ 0,0337
Libra est.	R$ 7,15
Peso arg.	R$ 0,0039

R$1: 1.322,75 guaranis

POUPANÇA - TR

Período/ depósitos...	Poup. antiga até 3/5/12	Poup. nova part. 4/5/12	Rem. básica
26/8 a 26/9	0,6769	0,6769	0,1760
27/8 a 27/9	0,6770	0,6770	0,1761
28/8 a 28/9	0,6752	0,6752	0,1743
1/9 a 1/10	0,6751	0,6751	0,1742
2/9 a 2/10	0,6751	0,6751	0,1742

BOVESPA 30/09

IBOVESPA: -0,07% 146.237 pontos

Ações	%	R$
Petrobras PN	-1,10%	31,46
Vale ON	+0,52%	57,58
ItauUnibanco PN	+0,46%	39,07
Magazine Luiza ON	-9,60%	9,60
Pão de Açúcar ON	-8,72%	3,98
Casas Bahia ON	-6,00%	3,92

ÍNDICES DE INFLAÇÃO

Índice em %	AGO	SET	ano	12m
IPCA (IBGE)	-0,11	-	3,15	5,13
IGP-M (FGV)	0,36	0,42	-0,94	2,82
IGP-DI (FGV)	0,20	-	-1,62	3,00

REAJUSTE DE ALUGUÉIS

Índice	AGO	SET	OUT
IGP-M (FGV)	1,0296	1,0303	1,0282
IGP-DI (FGV)	1,0291	1,0300	-

* Correção anual. Multiplique valor pelo índice

SELIC ANUAL: 15,00% | TJLP: 8,96%

TABELA DO IR

BASE (R$)	Alíq. %	deduzir
Até R$ 2.428,80	zero	zero
De 2.428,81 até 2.826,65	7,5%	182,16
De 2.826,66 até 3.751,05	15%	394,16
De 3.751,06 até 4.664,68	22,5%	675,49
Acima de 4.664,68	27,5%	908,73

Dedução p/dependente: R$ 189,59; **IR 2025:** 5ª parcela vence em 30/09, com juros Selic de 4,54%

SAL. MÍNIMO PR (jan/25 a dez/25)

I	R$ 1984,00	III	R$ 2123,00
II	R$ 2057,00	IV	R$ 2275,00

Em reais. *Faixa II: empregados domésticos.

OUTROS INDICADORES

	JUN	JUL	AGO
TJLP (%)	8,65	8,96	8,96
Sal. mínimo	1.518,00	1.518,00	1.518,00
UPC	23,54	23,54	23,54

CUSTO DA CONSTRUÇÃO (CUB)

R$/m2	JUL	AGO	%m	%ano	%12m
Paraná	2.540,38	2.546,14	0,23	4,56	5,96
Oeste	2.601,97	2.608,25	0,24	4,96	6,42
Norte	2.535,02	2.535,26	0,01	5,45	7,56

PREVIDÊNCIA JAN a DEZ 2025

Autônomo e Facultativo

Valor mínimo	R$ 1.518,00	20%	R$ 303,60
Valor máximo	R$ 8.157,41	20%	R$ 1.631,48

O AUTÔNOMO que prestar serviços só a pessoas físicas e o FACULTATIVO podem contribuir com 11% sobre o salário mínimo. Donas de casa de baixa renda podem recolher sobre 5% do salário mínimo.

MEI - Microempreendedor Individual

Valor mínimo	R$ 1.518,00	5%	R$ 75,90
Valor máximo	R$ 8.157,41	20%	R$ 1.631,48

Segurados Especiais

Recolherão com 1,3% em cima do valor de suas receitas brutas das produções rurais

Assalariado

Até um salário mínimo (R$ 1.518,00)	7,5%
De R$ 1.518,01 a R$ 2.793,88	9%
De R$ 2.793,89 a R$ 4.190,83	12%
De R$ 4.190,84 a R$ 8.157,41	14%

COMO EFETUAR O CÁLCULO: calcule o valor da taxa de cada intervalo de salário, e depois some os valores

EMPREGADOR – Taxa de 12%(Pes. físicas)

Vencimento: consulte o INSS

MERC. RURAL

PREÇO PRODUTOR (DERAL/SEAB)

Em 29/09	PR	DIA	30d.	Casc.
SOJA	117,26	0,1%	-1,1%	116,00
MILHO	52,80	0,0%	1,7%	52,00
TRIGO	66,76	-0,1%	-11,3%	67,00
BOI GORDO	307,84	-0,1%	-0,7%	300,00
SUINO	8,81	0,0%	-0,5%	-

Soja, milho e trigo sc 60kg, boi gordo arroba e frango kg

BOLSA DE CHICAGO

Em 30/09	CONT.	FECH.	DIA	30d.
SOJA	nov/25	1.001,75	-8,75	-5,0%
FARELO	out/25	265,70	-2,40	-6,2%
MILHO	dez/25	415,50	-6,00	-1,1%
TRIGO	dez/24	508,00	-11,50	-4,9%

Em Pontos. 1 ponto =1 centavo de dólar/bushel na soja (27,2kg), milho e trigo (25,4kg) e US$ tonelada curta no farelo (907kg). DIA: variação em pontos

LOTES/ATACADO (AgDOSSIÊ:DINHEIRO)

Em 30/09	PRAÇA	R$/sc	SEM	30d.
SOJA	Cascavel	126,00	1,6%	-0,8%
SOJA	Paranaguá	136,50	-3,9%	-4,2%
MILHO	Cascavel	56,00	0,0%	0,0%

DIVULGAÇÃO

Curitibana faz história na Copa do Mundo de Kart

O respeitado esporte a motor do Brasil escreveu mais uma página histórica no último fim de semana, em Cremona, na Itália, desta vez pelo talento de uma jovem de apenas 14 anos: Vicky Farfus. A filha do piloto do WEC Augusto Farfus se tornou a primeira mulher em todos os tempos a terminar uma corrida de kart organizada pela FIA no top-5, entre quase 90 pilotos participantes, do mundo todo. A curitibana conquistou o quarto lugar na categoria OK-N Júnior na Copa do Mundo de Kart.

"Libertadores do Automobilismo" entra na reta final

O TCR South America Banco BRB avança para a fase final da temporada 2025 sábado e domingo com a disputa da 8ª etapa do calendário. A categoria continental promovida pela Vicar volta a acelerar no Autódromo Velocitta, em Mogi Guaçu, no interior paulista, para uma jornada decisiva nos rumos de um campeonato dominado pelos argentinos, mas com brasileiros ainda na luta pelo título da "Libertadores do Automobilismo".

DIVULGAÇÃO

Angelina Schuck conquista primeira vitória na Copa Osternack de Kart

Angelina Schuck foi um dos destaques da 5ª etapa da Copa Osternack, disputada sábado (27), no Kartódromo Osternack, em São José dos Pinhais, região Metropolitana de Curitiba, com promoção e organização do Osternack e supervisão da Federação Paranaense de Automobilismo (FPrA).

Angelina conquistou a primeira vitória na competição, ganhando as três baterias da categoria Cadete, depois e largar na pole position. Com excelente regularidade na competição, estando sempre entre as primeiras colocadas nas etapas anteriores, Angelina lidera a categoria Cadete, com 157 pontos, na classificação extraoficial. Ela está na lista dos cotados ao título na última etapa, marcada para o dia 15 de novembro, quando a pontuação será dobrada.

Nas demais categorias, os vencedores da 5ª etapa foram Bento Gaideski na categoria Mirim; Alcides Cavalcanti, na F-200; Roberto Margeon, na Máster; Carlos Andrey, na Pro; Vicente Schmitt, na Júnior; e Noah Melhorança na categoria Novatos.

FOTOS: CLAYTON MEDEIROS/DIVULGAÇÃO

Angelina Schuck dominou a categoria Cadete e conquistou sua primeira vitória na Copa Osternack de Kart

RESULTADOS DA 5ª ETAPA DA COPA OSTERNACK DE KART

CATEGORIA CADETE

Pos.	Piloto	Pontos
1º)	Angelina Schuck	64
2º)	João Elias	54
3º)	Leonard Lycenko	44
4º)	Vicente C. Ruh	43
5º)	Lorenzo C. Ruh	40

CATEGORIA MIRIM

1º)	Bento Gaideski	63
2º)	Arthur Zortea	53
3º)	Christian Okazaki	49
4º)	Henrico C. Ruh	42

CATEGORIA F-200

1º)	Alcides Cavalcanti	64
2º)	Mayckel Barbosa	54

CATEGORIA MÁSTER

1º)	Roberto Margeon	64
2º)	Fábio Costa	52
3º)	Rafael Muller	47
4º)	Luciano Karam	42
5º)	Nilton Rossoni	40

CATEGORIA PRO

1º)	Carlos Andrey	50
1º)	Léo Torres	50
3º)	Lucas Kuhn	47
4º)	Matheus Rossoni	46
5º)	Mateus Willy	40
6º)	Luiz Gustavo Loepper	36
7º)	Vicente Schmitt	33
8º)	Pedro Rabelo	31
9º)	Diego Busato	25
10º)	Eduardo Fabris	15

CATEGORIA JÚNIOR

1º)	Vicente Schmitt	63
2º)	João Guilherme Gizzi	55

CATEGORIA NOVATOS

1º)	Noah Melhorança	61
2º)	Brayan Fukumoto	55
3º)	William Becker	44
4º)	Matheus Stelle	42
5º)	Bernardo Barlera	35
6º)	Karina Scarcetto	33
7º)	Gustavo Salvaro	32
8º)	Giulliano Caliari	31

Notas

Bandeirada

A Coluna Bandeirada completa nesta quarta-feira, 1º de outubro, 15 anos nesta fase no **jornal O Paraná**. É a única publicação diária de automobilismo publicada na mídia impressa atualmente no Brasil.

Bernardo Gentil

O cearense Bernardo Gentil, de 15 anos, fez história para o kartismo brasileiro domingo (28), em Cremona, na Itália. Integrando a equipe oficial da CRG, ele disputou a Copa do Mundo FIA Karting e, em uma final impecável, fez 14 ultrapassagens para conquistar um lugar entre os oito melhores pilotos do mundo na categoria OK-N. A categoria reuniu 90 pilotos de mais de 50 países e, em uma jornada marcada por desafios, Gentil foi um dos principais destaques brasileiros. Após cinco provas classificatórias, ele largou em 23º na Pré-Final e finalizou-a em 15º. Depois, na Final, partiu em 24º para fazer uma bela prova e superar 14 pilotos, recebendo a bandeirada em 10º. Após a vistoria técnica, dois pilotos foram penalizados e, assim, Bernardo Gentil foi promovido ao 8º lugar.

ÁGUA MINERAL
itaipu
(45) 3226-0544
(45) 9.9954-4269
AVENIDA GUAÍRA, 155 - CASCAVEL/PR

Inter e Corinthians vale fuga da ZR

Cascavel – Separados por apenas um ponto na classificação, Internacional e Corinthians se enfrentam no Beira-Rio, às 19h30, com o objetivo de se distanciar da zona de rebaixamento, que está seis pontos atrás do time gaúcho.

Com uma longa sequência sem vitórias, o Internacional aposta no técnico Ramón Díaz e no conhecimento que ele tem do Corinthians para buscar a vitória. Durante a curta semana de trabalho, o treinador procurou resolver os problemas do setor defensivo, que tem sido vazado em todos os jogos — já são 38 gols sofridos no Brasileirão. As voltas de Aguirre, Juninho e Bernabei devem contribuir para essa melhora.

Pelo lado corintiano, Dorival Júnior terá que mexer novamente no ataque. Yuri Alberto está suspenso e Memphis Depay segue em tratamento. Talles Magno, Romero, Vitinho e Kayke são as alternativas para jogar ao lado de Gui Negão.

FILIPE GABRIEL

Inter terá retornos para jogo contra o Corinthians

JOGAM HOJE

BRASILEIRÃO – 26ª RODADA

19h00	Palmeiras	x	Vasco
19h00	Mirassol	x	Bragantino
19h00	Sport	x	Fluminense
19h30	Internacional	x	Corinthians
21h30	Botafogo	x	Bahia
21h30	Santos	x	Grêmio

STEFEENS NO GIRO DE HERNANDARIAS

DIVULGAÇÃO

O paraciclista paranaense Luis Carlos Steffens participou, no último fim de semana, da nona edição do Giro de Hernandarias, tradicional evento por etapas realizado na cidade de Hernandarias, no Paraguai. Competindo na categoria Open Masculino, Steffens conquistou a terceira colocação geral, após enfrentar três provas desafiadoras entre sábado (27) e domingo (28).

Novo Paranaense será definido hoje

Cascavel – Os dirigentes dos clubes que integram o Campeonato Paranaense de Futebol estarão reunidos nesta quarta-feira (1º), em Ponta Grossa, para confirmar o novo formato da competição a partir de 2026, já dentro do que está previsto no novo calendário da CBF, que deve ser anunciado hoje. Em reunião técnica realizada recentemente, os dirigentes definiram um formato que divide os clubes em grupos A e B, com a primeira fase tendo jogos de um grupo contra outro.

O FC Cascavel deve ficar no grupo A, junto com Athletico, Maringá, Londrina, SãoJoseense e Foz. No grupo B estarão Coritiba, Operário, Cianorte, Azuriz, Andraus e Galo Maringá.

Os quatro primeiros de cada grupo passam para o play-off, enquanto os dois últimos disputam um cruzamento olímpico para definir o rebaixamento.

A data de início será 10 de janeiro, utilizando um total de 11 datas até 14 de março.

Toledo: Hoje tem Caminhada do Dia Internacional do idoso

Toledo - A Prefeitura de Toledo, por meio da Secretaria de Esportes e Lazer, promove nesta quarta-feira (1º) uma caminhada em comemoração ao Dia Internacional da Pessoa Idosa. A atividade faz parte do programa "Pessoa Idosa em Movimento" e será realizada no Parque Ecológico Diva Paim Barth, com início às 8h. O evento é gratuito e aberto a pessoas de todas as idades

O Horto Florestal será o ponto de partida para a caminhada, que terá o trajeto na pista emborrachada.

Todo o evento será acompanhado por profissionais educadores físicos da Smel. Caso esteja chovendo, o evento será realizado no Ginásio de Esportes Alcides Pan.

A coordenadora do Programa Pessoa Idosa em Movimento, Adilma Boffo, alertou sobre alguns cuidados para a prática esportiva. "Um cuidado muito importante é manter-se hidratado. Por isso, não se esqueça de trazer sua garrafinha de água e beber ao longo do exercício. Com regularidade e atenção aos cuidados básicos, a prática de atividade física se torna um grande aliado para envelhecer com saúde, disposição e alegria", ressaltou.

LNF define calendário

Cascavel – A segunda fase da Liga Futsal vai começar no dia 10 e seguirá até o dia 25, com os jogos em play-off envolvendo os 16 melhores da fase inicial. O Cascavel Futsal fará a primeira partida contra o Marreco no dia 10, em Francisco Beltrão, com a volta no dia 18, na Neva.

O duelo entre Pato e Campo Mourão começa no dia 11 e terá a volta no dia 19. Também no dia 11, o Foz recebe o Praia Clube e vai a Uberlândia no dia 17. Por fim, entre os paranaenses, o Umuarama pega o Atlântico no dia 14, com a partida de volta em Erechim no dia 20.

Santo André x Magnus (10 e 22), ACBF x Corinthians (12 e 17), Vélez Camaquã x Joinville (15 e 23) e Minas x Jaraguá (16 e 25) completam a lista de jogos desta fase.

Palmeiras muda para pegar o Vasco

São Paulo – O time comandado por Abel Ferreira, atualmente na terceira posição com 49 pontos, busca se reerguer na tabela do Brasileirão. Isso porque o Verdão foi derrotado pelo Bahia na rodada do fim de semana e precisa voltar a vencer para encurtar a distância do líder Flamengo.

Apesar da ideia de usar força máxima nesta rodada, Abel Ferreira precisará mexer no meio-campo, já que Lucas Evangelista sofreu uma lesão no músculo posterior da coxa direita e fará novos exames para avaliar a gravidade do caso — não está descartada uma intervenção cirúrgica.

Carregando uma invencibilidade de oito jogos, o Vasco chega empolgado. Fernando Diniz não contará com o volante Barros e o lateral Lucas Piton.

'DM' cheio é problema para o Grêmio

Porto Alegre – O cenário não é dos melhores para o técnico Mano Menezes escalar o Grêmio para a partida desta noite, às 21h30, contra o Santos, na Vila Belmiro, pela 26ª rodada do Brasileirão. Pelo menos 13 jogadores estão no DM (Departamento Médico), sendo que cinco só voltam a atuar no ano que vem. Além disso, o treinador precisa administrar a preservação dos que estão em campo, caso de Marcos Rocha, um dos mais experientes do grupo.

João Lucas e Gustavo Martins são as opções em caso de revezamento.

Fiat Fiorino completa 45 anos de Brasil

FOTOS: DIVULGAÇÃO

Um dos veículos mais icônicos da história automotiva nacional, o Fiorino 147 completa 45 anos. Lançado em 1980, o modelo foi baseado no consagrado Fiat 147 e se consolidou rapidamente como um verdadeiro símbolo de versatilidade e robustez, uma ferramenta de trabalho para diversos profissionais. O modelo reforça o espírito pioneiro, vanguardista e inovador da Fiat ao buscar soluções baseadas nos produtos do lineup e alinhadas aos desejos e necessidades dos consumidores.

Anos antes do lançamento da Fiorino, a Fiat já havia se aventurado neste segmento voltado para o uso profissional, com modelos como o 147 Furgão (1977) e 147 Pickup (1978), e viu uma oportunidade de ampliar significativamente sua participação neste mercado.

Pensado para atender às crescentes demandas urbanas por um transporte ágil e eficiente de cargas leves, o Fiorino 147 foi pioneiro no mercado brasileiro ao unir um espaço de carga com ampla capacidade de carga, na base de um veículo passeio, minimizando custos e melhorando a viabilidade de manutenção do modelo, conceitos fundamentais, até para os dias de hoje, em um segmento que visa o menor custo de operação.

VERSATILIDADE AO LONGO DO TEMPO

Inicialmente com o compartimento de carga todo fechado, em uma base mais longa, medindo 3,78 metros, para aumentar sua capacidade volumétrica de carga, o Fiorino 147 já disponibilizava duas opções de combustível, com motores de 61 cv de potência e 9,9 kgfm de torque quando abastecido com gasolina e 62 cv e 11,5 kgfm com etanol.

Mas não parou por aí, o Fiorino desde sua concepção, na década de 1980, se mostrou inovador para o seu tempo ofertando muita versatilidade. O modelo já trazia muito dos conceitos que são aplicados até hoje em diversos produtos deste segmento. Em 1982, já com a frente Europa, a Fiat passou a oferecer mais três versões do modelo: a Settegiorni com capacidade para transporte de passageiros e com bancos rebatíveis, a Vetrato sem bancos traseiros e com vidros que deixavam o compartimento de carga à mostra, e a Combinato, que contava com bancos laterais traseiros para transportar mais pessoas. Todas as versões do Fiorino contavam com um bagageiro instalado sobre a cabine para aumentar a capacidade de carga e ao mesmo tempo melhorar a aerodinâmica do modelo.

Em 1988, o Fiorino 147 parou de ser fabricado, mas não antes de deixar um sucessor à altura para substituí-lo. Nascia assim o Fiorino Furgão, baseado no consagrado Fiat Uno, com design moderno para a época, maior capacidade de carga, melhor desempenho e muito econômico. O Fiorino Furgão rapidamente caiu no gosto do consumidor, com um baú de carga que comportava até 2.700 litros e 540 kg. Essa versão passou por atualizações ao longo das décadas de 90 e 2000, sempre mantendo sua essência: ser um veículo confiável, prático e pronto para qualquer desafio urbano.

TERCEIRA GERAÇÃO

Em 2014 o Fiorino chegou à sua terceira geração, utilizando plataforma do Novo Uno, que havia sido lançado anos antes em 2010. Na nova configuração, o modelo cresceu no tamanho, ganhou maior capacidade para transportar cargas (650 kg), e recebeu uma nova motorização com o icônico 1.4 EVO flex, que aumentou a sua agilidade e versatilidade nos centros urbanos, garantindo que ele continuasse a ser a melhor opção do segmento.

Em sua linha 2025, o furgão reforçou o compromisso com a funcionalidade, qualidade, economia e segurança ao apresentar atualizações mecânicas como novo motor 1.3 flex de até 107 cv de potência e 134 Nm de torque quando abastecido com etanol, ganhando 21 cv e 11,67% de torque adicional, melhorando também o consumo de combustível em mais de 14%. O modelo ganhou também direção elétrica, monitoramento de pressão dos pneus (iTMPS) e sensor de temperatura externa.

Sucesso até hoje, o modelo segue como uma solução versátil, eficiente e alinhada às demandas dos consumidores, liderando o mercado em sua categoria. Nos primeiros oito meses deste ano, o Fiorino segue liderando o segmento de Veículos Comerciais Leves com mais de 13.400 veículos emplacados e 25,8% de participação no mercado.

Aliás, o modelo é líder do seu segmento desde 2003, contabilizando mais de 22 anos de liderança. Trata-se de um resultado impressionante para um segmento em que os clientes consideram atributos concretos como custo de posse, manutenção e eficiência, assim como aspectos de robustez e versatilidade. Tantos anos na liderança fazem do Fiorino um verdadeiro ícone da Fiat no mercado brasileiro.

Mas não é só isso, o Fiorino coleciona diversos prêmios. Nos últimos cinco anos foram mais de 15 premiações, entre eles "Melhor Revenda" da Quatro Rodas, "Maior Valor de Revenda" da Autoinforme, e "Campeão de Revenda", organizado pela Frota&Cia, no qual o Fiorino ganhou em 30 edições.

FRAZÃO Leilões

EDITAL DE LEILÃO DE ALIENAÇÃO FIDUCIÁRIA

itaú

Ana Claudia Carolina Campos Frazão, Leiloeira inscrita na JUCESP sob o nº 836, com escritório à Rua Hipódromo, 1141, sala 66, Mooca, São Paulo/SP, devidamente autorizada pelo Credor Fiduciário **ITAÚ UNIBANCO S/A**, inscrito no CNPJ sob nº 60.701.190/0001-04, com sede na Praça Alfredo Egydio de Souza Aranha, nº 100, Torre Olavo Setúbal, na Cidade de São Paulo/SP, nos termos do Instrumento Particular de Venda e Compra de bem imóvel, Financiamento com Garantia de Alienação e Outras Avenças de nº 10157437907, firmado em 12/04/2021, no qual figura(m) como fiduciante(s) **SEBASTIÃO JORGE DA SILVA MARQUES**, brasileiro, divorciado, administrador, RG nº 11.945.661-4-SESP/PR, CPF/MF nº 081.691.637-30, residente e domiciliado em Cascavel/PR, levará a **PÚBLICO LEILÃO** de modo **Presencial e On-line,** nos termos da Lei nº 9.514/97, artigo 27 e parágrafos, no **dia 13/10/2025, às 16h00min, à Rua Hipódromo, 1141, sala 66, Mooca, São Paulo/SP**, em **PRIMEIRO LEILÃO**, com lance mínimo igual ou superior a **R$ 999.248,38** (novecentos e noventa e nove mil e duzentos e quarenta e oito reais e trinta e oito centavos), o imóvel a seguir descrito, com a propriedade consolidada em nome do credor Fiduciário, constituído pelo "Uma residência em alvenaria com área total construída de 215,57m², situada na Rua Otelo Celestino de Castilho, 742, Cascavel/PR (Av. 01, 02 e 09) e seu respectivo terreno, lote urbano n. 9, da quadra n. 9, com a área de 465,60m², loteamento denominado Vale do Sol, situado na cidade e comarca de Cascavel/PR, com as seguintes medidas e confrontações: norte, medindo 38,80m, confronta com o lote n. 8; sul, medindo 38,80m, confronta com o lote n. 10; leste, medindo 12,00m, confronta com o lote n. 15; oeste, medindo 12,00m, confronta com a Rua Otelo Celestino de Castilho." **Imóvel objeto da matrícula nº 50.502 do 1º Ofício de Registro de Imóveis de Cascavel/PR**. **Inscrição Municipal:** 159719000 (R.08). Obs.: Ocupado. Desocupação por conta do adquirente, nos termos do art. 30 da lei 9.514/97. Caso não haja licitante em primeiro leilão, fica desde já designado o **dia 27/10/2025, às 16h00min,** no mesmo horário e local, para realização do **SEGUNDO LEILÃO**, com lance mínimo igual ou superior a **R$ 499.624,17** (quatrocentos e noventa e nove mil e seiscentos e vinte e quatro reais e dezessete centavos). Todos os horários estipulados neste edital, no site do leiloeiro (**www.FrazaoLeiloes.com.br**), em catálogos ou em qualquer outro veículo de comunicação consideram o horário oficial de Brasília-DF. O(s) devedor(es) fiduciante(s) será(ão) comunicado(s) na forma do parágrafo 2º-A do art. 27 da lei 9.514/97, incluído pela lei 13.465 de 11/07/2017, das datas, horários e locais da realização dos leilões fiduciários, mediante correspondência dirigida aos endereços constantes do contrato, inclusive ao endereço eletrônico ou por edital, se aplicável, podendo o(s) fiduciante(s) adquirir sem concorrência de terceiros, o imóvel outrora entregue em garantia, exercendo o seu direito de preferência em 1º ou 2º leilão, pelo valor da dívida, acrescida dos encargos e despesas, conforme estabelecido no parágrafo 2º-B do mesmo artigo, ainda que, outros interessados já tenham efetuado lances, para o respectivo lote do leilão. O envio de lances on-line se dará exclusivamente através do site **www.FrazaoLeiloes.com.br**, respeitado o lance mínimo e o incremento mínimo estabelecido, em igualdade de condições com os participantes presentes no auditório do leilão de modo presencial, na disputa pelo lote do leilão, com exceção do devedor fiduciante, que poderá adquirir o imóvel preferencialmente em 1º e 2º leilão. Os interessados em participar do leilão de modo on-line, deverão se cadastrar no site **www.FrazaoLeiloes.com.br**, e se habilitar acessando a página deste leilão, clicando na opção HABILITE-SE, com antecedência de até 01 (uma) hora, antes do início do leilão presencial, não sendo aceitas habilitações após esse prazo. A venda será efetuada em caráter "ad corpus" e no estado de conservação em que se encontra. O proponente vencedor por meio de lance on-line ou presencial terá prazo de 24 horas depois de comunicado expressamente pelo leiloeiro acerca da efetiva arrematação do imóvel, condicionada ao não exercício do direito de preferência pelo devedor fiduciante, para efetuar o pagamento, por meio de transferência bancária, da totalidade do preço e da comissão do leiloeiro correspondente a 5% sobre o valor do arremate. **A transferência bancária deverá ser realizada por meio de conta bancária de titularidade do arrematante ou do devedor fiduciante, mantida em instituição financeira autorizada pelo BCB - Banco Central do Brasil**. As demais condições obedecerão ao que regula o Decreto nº 21.981 de 19 de outubro de 1.932, com as alterações introduzidas pelo Decreto nº 22.427 de 1º de fevereiro de 1.933, que regula a profissão de Leiloeiro Oficial. (HP-3353-05).

TÉRMINO DE CONTRATO DE TRABALHO

GUARAPUAVA, 01 de outubro de 2025, Ilmo Sr.(a) TIAGO LIMA DA FONSECA. - RE: 2000941. A presente tem a finalidade de informar que, a partir desta data, fica rescindido o contrato de trabalho datado e firmado com V.Sa. em 18 de agosto de 2025. Sem mais, subscrevemo-nos Atenciosamente, **BASTECK ALIMENTOS SA.**

Palavras cruzadas

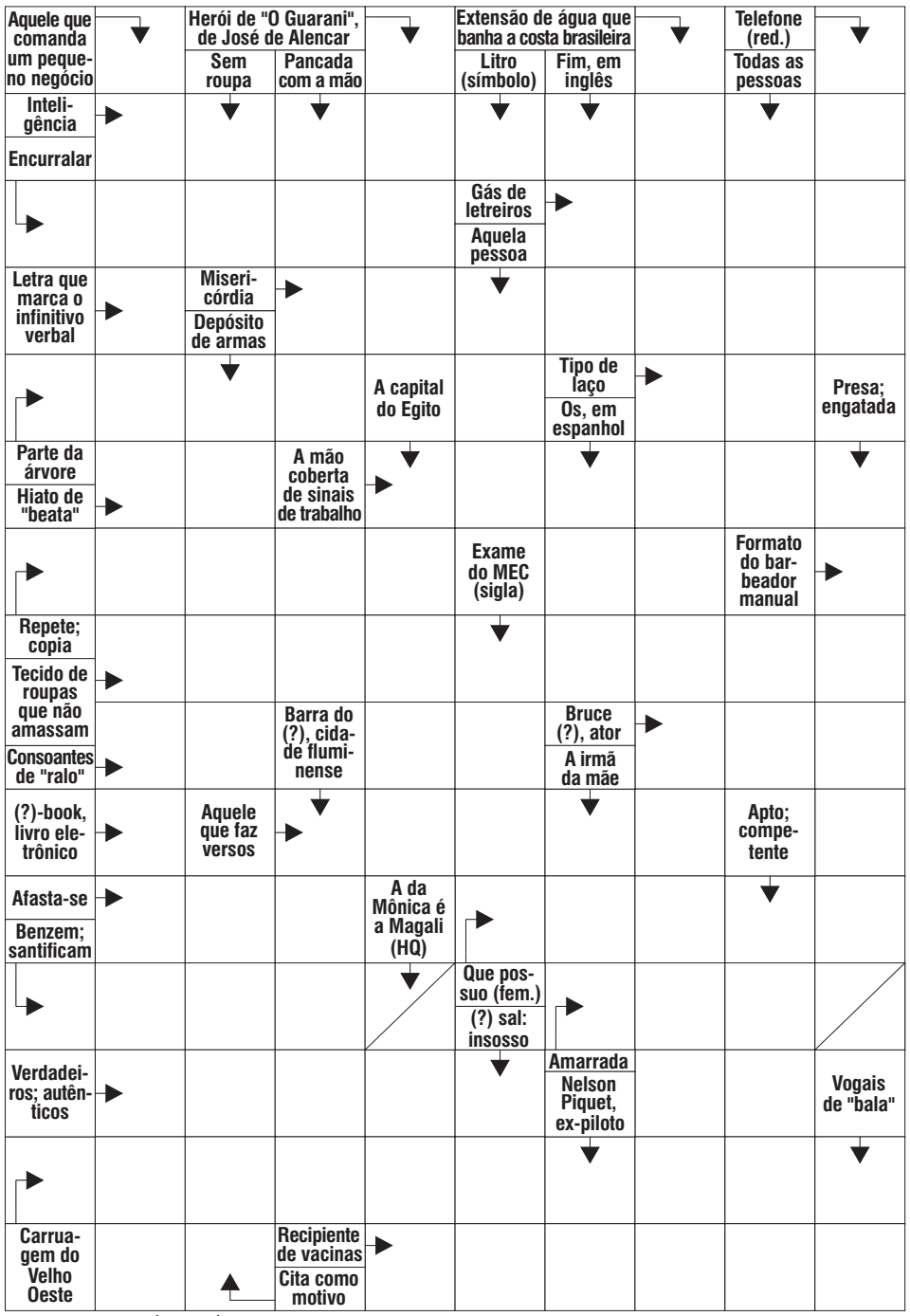

BANCO 3/end — los. 4/néon. 5/hábil — pirat. 9/poliéster. 10

Solução anterior

	N			MU			O		F
	A	D	U	L	T	E	R	I	O
L	V	I		T	A	R	D	A	R
	I		A	I	M	OR	E		A
	O	C	O		A		M	A	S
	P	A		I	N	C	A		T
D	E	S	E	N	C	A	L	H	E
	T	E	N		A		F	O	I
	R		S	A	D	I	A		R
G	O	R	I	L	A		B	I	O
A	L	U	N	O		OD	E	S	
	E		A	P	A	R	T		D
K	I	T		AT		M	I	C	O
	R	A	T	I	F	I	C	A	R
	O	L	H	A		R	A	N	I

Horóscopo do dia

JOÃO BIDU

ÁRIES 21/3 a 20/4
Comece seu dia com energia para superar desafios, Áries! Pode haver distrações, mas a Lua em Libra tornará tudo mais leve e favorecerá os relacionamentos. À noite será perfeita para quem está comprometido, e Vênus e Júpiter trazem mais animação.
Cor: AZUL-ESVERDEADO Palpite: 23, 49, 41

TOURO 21/4 a 205
Comece o dia com energia para lidar com assuntos pessoais e trocas de ideias. Mantenha os gastos sob controle e aproveite a influência da Lua para focar no trabalho. Nos assuntos de amor, os astros preveem um dia de surpresa e altas energias.
Cor: ROSA Palpite: 43, 25, 34

GÊMEOS 21/5 a 20/6
Concentre-se no trabalho e brilhe hoje, Gêmeos! Apesar de alguns obstáculos, a conexão familiar é forte. A Lua no seu paraíso astral traz energia para se divertir e paquerar. E com romantismo e alto astral, os momentos a dois serão ainda melhores.
Cor: PRATA Palpite: 36, 56, 11

CÂNCER 21/6 a 21/7
A Quarta-feira pede cautela na comunicação, principalmente no trabalho para evitar confusão! Após obstáculos, seu lado prático estará em alta e ajudará a lidar com qualquer compromisso. Fique atento à família e no amor, deixe a paixão rolar, mas segure o ciúme.
Cor: AMARELO-OURO Palpite: 28, 39, 55

LEÃO 22/7 a 22/8
Atenção às finanças hoje! Calma é essencial para evitar prejuízo enquanto busca aumentar suas reservas. Aproveite o astral leve trazido pela Lua em Libra para melhorar a comunicação com todos. À noite, prepare-se para diversão e romantismo.
Cor: VIOLETA Palpite: 26, 08, 42

VIRGEM 23/8 a 22/9
Você começa o dia cuidando de seus interesses pessoais e melhorando relações no trabalho. Boas notícias na área financeira estão a caminho! Em relacionamentos, cuidado com a possessividade. Na paquera, seu lado sensual será seu grande aliado.
Cor: AMARELO Palpite: 25, 54, 43

LIBRA 23/9 a 22/10
Hoje, pode ser preciso ajustar alguns planos de viagem, mas a Lua em seu signo traz novo ânimo. Aproveite esse impulso para resolver qualquer obstáculo e se aproxime de quem te interessa usando seu charme. Prepare-se para viver um dia de muito romantismo!
Cor: DOURADO Palpite: 46, 01, 55

ESCORPIÃO 23/10 a 21/11
Prepare-se para um dia cheio de desafios, mas não se intimide! Cuidado com tensões nas amizades e atenção com a saúde. Ter um tempo de tranquilidade em casa pode ser uma ótima opção. Esteja aberto para um amor do passado que pode reaparecer.
Cor: BRANCO Palpite: 35, 33, 23

SAGITÁRIO 22/11 a 22/12
Impulsionando seus objetivos profissionais cedo com poderosas vibrações? Tenha atenção com as desavenças e seja equilibrado. Mire nos ganhos positivos de parcerias. Amigos brilham no seu dia hoje e, se solteiro, um pode até desempenhar o papel de cupido! Amor à noite sob as bênçãos de Vênus e Júpiter.
Cor: AZUL-TURQUESA Palpite: 14, 22, 05

CAPRICÓRNIO 23/12 a 20/1
Você começa o dia fazendo contato com pessoas distantes. Superar os desafios do trabalho logo cedo pode resultar em um dia lucrativo. Invista em um plano sério para seu futuro. Embora as questões de amor possam desacelerar, mantenha o foco em suas prioridades.
Cor: MAGENTA Palpite: 09, 27, 48

AQUÁRIO 21/1 a 19/2
Você começa o dia ajeitando seu espaço e encerrando tarefas pendentes. Cuidado com possíveis conflitos! A tarde, o trabalho em equipe segue favorecido, graças à Lua em Libra. À noite, o romance ganha proteção especial. Tem um amor? É hora de mostrar seu charme!
Cor: CINZA Palpite: 56, 27, 20

PEIXES 20/2 a 20/3
Você começa o dia com a proteção das estrelas e afina a intuição com a Lua em Libra! No amor, é bom controlar o ciúme. A paquera pode se tornar séria se você permitir que sua sensualidade brilhe. A magia acontece - apenas evite pressionar demais.
Cor: AZUL-CLARO Palpite: 27, 11, 20

Mensagem do Dia

Conheçamos e prossigamos em conhecer o Senhor! Como o amanhecer, a sua vinda é certa; ele descerá sobre nós como a chuva, como chuva fora de época que rega a terra."

Oséias 6:3

PREVISÃO DO TEMPO

Quarta 1º/10/2025
Parcialmente nublado com pancadas de chuva

Quinta 2/10/2025
Parcialmente nublado com pancadas de chuva

Sexta 3/10/2025
Parcialmente nublado com pancadas de chuva

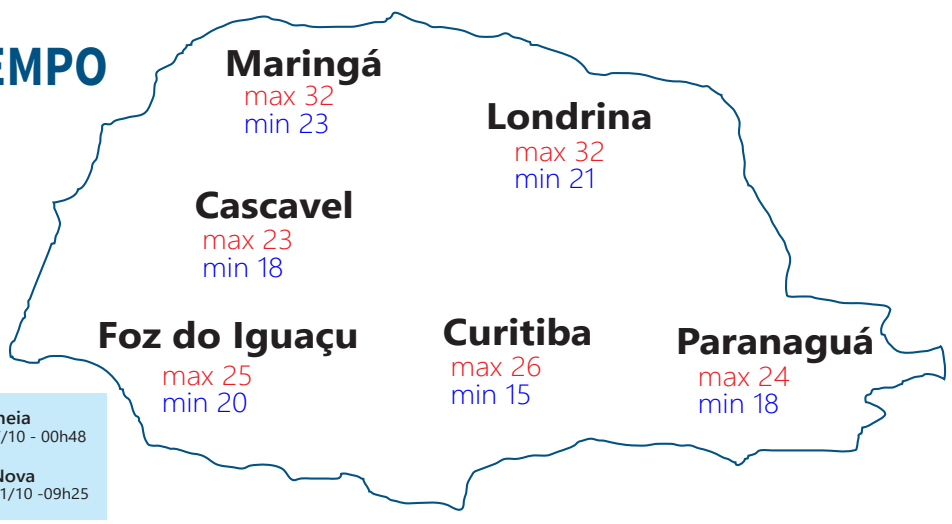

FASES DA LUA
- Crescente 29/09 - 20h54
- Cheia 07/10 - 00h48
- Minguante 13/10 - 15h14
- Nova 21/10 -09h25

Loterias

Mega Sena concurso: 2921
09 12 14 16 26 36

Quina concurso: 6840
26 36 43 46 74

Federal concurso: 6004

1º prêmio	32948
2º prêmio	39154
3º prêmio	51621
4º prêmio	64959
5º prêmio	34513

Dia de Sorte concurso: 1122
06 10 15 20 25 28 30
MÊS DA SORTE: NOVEMBRO

Lotofácil concurso: 3500
01 02 04 05 06 07 09 10 11 12 14 16 18 19 21

Dupla sena concurso: 2866
1º sorteio 02 05 18 43 44 48
2º sorteio 04 21 22 23 28 40

Lotomania concurso: 2829
02 07 09 16 22 24 27 40 45 57 62 64 65 72 75 86 90 94 96 98

Timemania concurso: 2301
16 21 30 41 44 58 60
TIME DO CASCAVEL - PR

Super Sete concurso: 752
COLUNAS 1 2 3 4 5 6 7
02 05 08 08 06 07 01

NOSSOS RESULTADOS SÃO INFORMATIVOS E NÃO SUBSTITUEM OS RESULTADOS OFICIAIS

Aeroporto de Foz do Iguaçu tem nova pista homologada e turismo deve crescer na região

Curitiba – O Paraná dará um salto na conectividade de turistas nos próximos meses e anos com a homologação da extensão da pista do Aeroporto Internacional de Foz do Iguaçu (IGU), que passa a valer a partir desta quinta-feira (2). Com o aval das autoridades federais de aviação, o terminal passa a contar com uma área útil de 2.705 m de pista, permitindo a recepção de novos voos e ampliação da capacidade atual.

A pista do aeroporto da Terra das Cataratas, ampliada graças a um convênio firmado pelo Governo do Estado e Itaipu Binacional, antes mesmo da administração da Motiva, passa a ter pouco mais de 2,7 mil metros de comprimento e 45 de largura. Isso acarreta em maior segurança, possibilidade de receber aviões com maiores taxas de passageiros e carga, além de permitir voos com destino ou oriundos de locais mais distantes.

A homologação encerra um processo iniciado em 2021, quando foi concluída a obra de ampliação da pista, que recebeu investimento de R$ 53 milhões, e é um novo marco para a cidade ao lado das obras da duplicação da Rodovia das Cataratas, da Perimetral Leste com a Ponte da Integração e do futuro Centre Pompidou Paraná.

A partir de agora, o novo comprimento será considerado em todos os planos de voo, cálculos de performance e manuais operacionais das companhias aéreas.

"É uma notícia espetacular. Fizemos as obras antes da concessão, um objetivo do governador Ratinho Junior na época, e agora a homologação garante voos sem restrições aos Estados Unidos, por exemplo. Foz do Iguaçu já concorria com outros destinos sem voos internacionais. Agora mudamos de patamar. Estamos muito felizes com esse trabalho, fruto de um esforço muito grande desde a primeira gestão, e os investimentos recentes da concessionária", afirmou o secretário de Infraestrutura e Logística, Sandro Alex.

AEN

Do ponto de vista turístico, essa homologação também representa um salto. "É uma excelente notícia ao turismo do Paraná, porque será uma porta de entrada ainda maior para que turistas brasileiros e estrangeiros cheguem ao Estado. Vai permitir que novas companhias comecem a trazer visitantes e que outras, que encerraram as atividades em algum momento, retomem as operações. O fluxo será ampliado e terá agora possibilidade, inclusive, de voos intercontinentais", disse Irapuan Cortes, diretor-presidente do Viaje Paraná.

A concessionária Motiva, que administra o espaço, também já investiu mais de R$ 396 milhões em melhorias no terminal e a expectativa é ampliar a movimentação em Foz do Iguaçu. Entre as obras estão a ampliação de 5 mil m² no terminal de passageiros; nova área de check-in, com mais de 30 balcões; sala de embarque internacional com pontes de conexão às aeronaves; e três novos pátios com capacidade para até 13 aeronaves categoria C, as mais utilizadas na aviação comercial.

GRANDE FLUXO

Os aeroportos internacionais do Paraná, em Foz do Iguaçu e o Afonso Pena, na Região Metropolitana de Curitiba, têm registrado grande movimento neste ano, que deve ser fomentado ainda mais com a homologação da pista no Oeste.

No acumulado do ano, entre janeiro e agosto, mais de 5,5 milhões de viajantes movimentaram os terminais internacionais do Estado. Desse total, foram mais de 4 milhões passageiros registrados pelo Aeroporto Afonso Pena e outros 1,4 mil passageiros em Foz do Iguaçu.

Apenas em agosto, o Afonso Pena recebeu 538 mil passageiros durante o mês, reflexo de 4.326 operações, entre embarques e desembarques. O terminal da Terra das Cataratas registrou mais de 197 mil passageiros, por meio de 1.250 operações.

Foz do Iguaçu amplia, ano após ano, a sua vocação para captar e entreter o público. Juntos, os atrativos já registraram 3.307.817 turistas neste ano.

AEN

O Paraná rural
Quarta-feira 1º/10/2025 - Suplemento Especial

Cooperelas: A força feminina que transforma e faz o agro acontecer

Cascavel – Há poucas décadas, quando se falava em mulher no campo, surgiam muitos preconceitos. A visão predominante era de alguém que ajudava nas tarefas diárias e cuidava da casa e dos filhos. Mas esse cenário mudou. Cada vez mais presentes nas atividades e nos negócios, as mulheres — que de frágeis não têm nada — tornaram-se muitas vezes o braço direito da propriedade ou até protagonistas de uma nova história.

Márcia Daga é produtora e mora no distrito de Sede Alvorada, entre Cascavel e Toledo. Há 33 anos tira do solo o sustento e os frutos que ajudaram a construir sua família. Mãe de dois filhos, ficou viúva há 13 anos e, de um dia para o outro, precisou compreender todo o sistema da propriedade, que vai muito além de plantar e colher.

"Eu trabalhava na Coopavel e sempre tive contato com o agronegócio, mas apenas acompanhava meu marido. Quando ele faleceu, tive que assumir os negócios", lembra Daga. Foi então que passou a frequentar o Cooperelas, a cooperativa de mulheres cooperadas da Coopavel, que na época se reunia para participar de cursos e atividades de artesanato, culinária e outras áreas.

FORÇA DA TECNOLOGIA

O avanço da tecnologia transformou o mercado e também o formato do grupo de mulheres, que passou a ter novas demandas. "Na propriedade planto soja e milho e, há três anos, percebemos a necessidade de mudar o formato dos trabalhos. Começamos a levar mais informação e conhecimento para o grupo, como administração da propriedade, liderança financeira e gestão das culturas em geral", relata.

Para a produtora, essa mudança reflete a realidade dentro da propriedade: antes os negócios eram administrados apenas pelo marido e a mulher ficava sempre em segundo plano. Hoje, mesmo sem a mesma força física, o papel feminino ganhou peso, pois, com a tecnologia, a verdadeira força está na vontade de fazer acontecer.

"COOPERATIVA DELAS"

No Cooperelas, todas as sócias podem participar e são convidadas a se envolver em encontros e eventos organizados pela cooperativa. Integrante da comissão, Márcia acredita que as mulheres fazem diferença nesse processo de inserção no agronegócio, seja por meio de palestras, troca de experiências, visitas técnicas ou atividades de capacitação.

No dia 18 de setembro, cerca de 50 mulheres participaram do Encontro Lideranças Femininas, uma iniciativa que uniu inspiração, empoderamento e troca de experiências em um dia de imersão. Sob o tema *Conexão que move: mulheres que inspiram*, a programação foi marcada por momentos de interação e reflexões sobre o protagonismo feminino na transformação do mercado de trabalho e da sociedade.

A diretora administrativo-financeira do Itaipu Parquetec, Clerione Herther, destacou que o encontro foi planejado para promover inspiração e conexão entre as participantes. Para ela, a conversa é essencial para valorizar "a nossa força, a nossa união, trocar ideias e também nos sentirmos representadas, já que conciliar vida profissional e pessoal é uma realidade de muitas mulheres".

Durante o encontro, ocorreu o painel Mulheres que movem mundos, que reuniu convidadas da Coopavel e do Parque para compartilhar histórias e trajetórias. "Temos nossas famílias, nossos filhos e, ao mesmo tempo, escolhemos construir uma carreira. É importante conversar sobre isso, trocar experiências e nos apoiar mutuamente. Este é um dia para falarmos de nossas vidas, desafios e conquistas", completou a diretora.

As cooperadas também participaram de uma visita panorâmica à Itaipu Binacional, conduzida por uma motorista e uma guia mulheres, reforçando o protagonismo feminino e a ideia de que a mulher pode ocupar qualquer profissão que desejar.

DIVULGAÇÃO

Márcia Daga, produtora rural que exemplifica a força da mulher no campo

Copacol: Investimento, inovação e capacitação

Cafelândia – Dentro das cooperativas, o investimento no colaborador é essencial, já que pessoas felizes tornam o ambiente mais leve e produtivo. Essa é a visão da Copacol, que aposta no futuro de seus profissionais com capacitação e inovação. Um exemplo é a especialização em Engenharia de Manutenção e Gestão de Ativos, que no ano passado permitiu que 43 colaboradores concluíssem também a especialização em Sistemas da Qualidade e Segurança de Alimentos.

O curso teve duração de um ano e meio, com 18 disciplinas e um trabalho de conclusão. Os funcionários aprofundaram conhecimentos em dois pilares fundamentais da nova indústria: tecnologia e gestão de pessoas aplicadas ao ambiente industrial.

DO ESTÁGIO À SUPERVISÃO

Entre eles está Rafael da Silva Correa, 33 anos, natural do Rio Grande do Sul, que iniciou sua trajetória há dez anos como estagiário da cooperativa. Correa construiu carreira dentro da Copacol: de estagiário, passou a supervisor de manutenção da Unidade Industrial de Aves, em Cafelândia, cargo que ocupa há quatro anos. "Durante esses dez anos, tive muitas oportunidades de crescer. A cada etapa, recebi novas capacitações e as abracei. Cresço a cada dia que estou na Copacol", destacou.

Com esforço e dedicação, ele conquistou neste ano a especialização realizada em parceria com a PUCPR (Pontifícia Universidade Católica do Paraná) e o Sescoop (Serviço Nacional de Aprendizagem do Cooperativismo). "Participar dessa pós-graduação foi um divisor de águas na minha vida. Uma experiência extremamente relevante, tanto no aspecto profissional quanto pessoal. O conteúdo agrega muito ao nosso dia a dia, e estar preparado é essencial para atingirmos os objetivos do setor e da cooperativa", concluiu.

VISÃO DE FUTURO

Outro curso de destaque foi a especialização em Avicultura e Tilapicultura Industrial, que formou mais de 60 profissionais apenas no interior do Estado. Para o presidente da Copacol, Valter Pitol, esses números refletem o compromisso da cooperativa em preparar seus colaboradores para enfrentar os desafios de um setor em constante transformação, com conhecimento, visão de futuro e espírito cooperativista.

Estar atualizado com as novidades tecnológicas também faz parte da rotina de muitos profissionais da Copacol. Esse é o caso de Ilmar Jorge Braun, 37 anos, engenheiro eletricista da Unidade Industrial de Peixes de Nova Aurora, que concluiu recentemente a especialização da cooperativa.

"Também tive a oportunidade de participar do Programa de Desenvolvimento de Lideranças, que trouxe uma mudança significativa para mim. Essas formações reforçam o compromisso da Copacol com o crescimento contínuo dos colaboradores. Tenho grande gratidão pela cooperativa e pelos meus gestores, que confiam em mim e no meu trabalho", afirmou.

Assim como os demais formandos, Braun já planeja os próximos passos. "Acredito que o aprendizado contínuo é essencial para acompanhar as transformações da indústria. A área de manutenção está em constante evolução, e precisamos seguir esse ritmo. Tenho vontade de continuar aprendendo, especialmente nas áreas de automação, inteligência de dados e gestão de energia", finalizou.

AveSui reúne os protagonistas das cadeias de aves, suínos e peixes

Cascavel - De 28 a 30 de outubro, Cascavel sedia a 24ª edição da AveSui, o maior evento brasileiro e sul-americano dos setores de avicultura, suinocultura e tilapicultura. O encontro, promovido pela Gessulli Agrimídia, terá como slogan "O Agro é o Negócio do Brasil", e, pela oitava vez consecutiva, será no Oeste Paranaense, uma das regiões com a maior e melhor produção de proteína animal do planeta.

A AveSui terá a participação de expositores brasileiros e internacionais, além de milhares de visitantes tomadores de decisão, que já elegeram o evento como uma verdadeira vitrine de exposição dos mais avançados conhecimentos, técnicas e tecnologias para os três segmentos.

"A AveSui acontece no centro produtivo brasileiro e latino-americano de aves, suínos e peixes, onde se concentra o metro quadrado com maior produção de proteína animal", destaca Andrea Gessulli, diretora da Gessulli Agrimídia, que promove o evento. "A AveSui escolhe Cascavel como sede da edição por seguir o legado de estar sempre perto da produção. O evento nasceu em Florianópolis, no berço da agroindústria, e hoje está há oito anos sendo realizado no Oeste Produtivo, e agora em Cascavel, a capital do agro", complementa.

A edição 2025 da AveSui ocorre num cenário de números relevantes de produção e exportações das carnes suína e de frango, mas também de desafios que vão além das propriedades dos suinocultores e avicultores. "O evento acontece num momento bom, produtivo, mas com algumas questões geopolíticas que precisam ser discutidas. Estamos passando por algumas incertezas políticas e econômicas, e para isso é importante sempre o debate e o fortalecimento do setor", avalia Andrea.

DIVULGAÇÃO

FORTALECIMENTO

"Sairemos do evento mais fortalecidos, com um debate de alto nível pela presença de grandes nomes. O legado que a AveSui sempre deixa é o fortalecimento do setor, que é encontro entre a produção e a indústria. É por isso que a realizamos no Oeste Produtivo", finaliza Andrea. O evento tem o patrocínio das empresas Boehringer Ingelheim, Bretanha, Adapar (Agência de Defesa Agropecuária do Paraná) e Faep (Federação da Agricultura do Paraná).

"QUEM É QUEM"

Entre as muitas atrações será realizada da nona edição do Prêmio Quem é Quem: Maiores e Melhores Cooperativas Brasileiras de Aves e Suínos. A premiação celebra, reconhece e valoriza as iniciativas das maiores e melhores cooperativas brasileiras de aves e suínos, ao premiar lideranças e resultados que transformam o cooperativismo agropecuário brasileiro. O Prêmio Quem é Quem é realizado pela Gessulli Agrimídia tendo como associação patronal a OCB - Organização das Cooperativas Brasileiras (OCB).

FÓRUNS

A 24ª AveSui promove uma série de eventos, como os Fóruns de Inovação e Tecnologias e Startups, que terão painéis sobre automação de granjas, energias renováveis, inteligência de dados e gestão integrada, promovendo a modernização da cadeia produtiva dos segmentos. Todas as iniciativas pela melhoria e evolução das cadeias da avicultura, suinocultura e tilapicultura.

Congresso Brasileiro de Precisão na Produção Animal

O 23º Congresso Brasileiro de Precisão na Produção Animal reunirá especialistas nacionais e internacionais com conteúdo atualizado sobre biosseguridade, influenza aviária, processamento de carnes, liderança feminina, fábrica de rações, Eficiência e Sustentabilidade da Cadeia da Carne Suína. Ao todo, serão mais de 40 horas de conteúdo técnico, com foco em inovação aplicada à produção animal.

Mercado do boi gordo sente a pressão da oferta e limita reação nos preços da arroba

Cascavel - O mês de agosto foi marcado por um mercado de boi gordo pressionado pela maior oferta de animais, cenário que se estende para setembro e mantém os preços da arroba contidos. Apesar do bom desempenho das exportações brasileiras de carne bovina, a realidade interna segue ditada pelo volume elevado de confinamentos e pelo enfraquecimento do consumo doméstico.

"O mercado ficou um pouco pressionado em agosto, e isso inibiu o preço da arroba devido à oferta de animais", analisa Roberto Barcellos, consultor e uma das principais autoridades em carnes no Brasil, em entrevista concedida com exclusividade ao **Jornal O Paraná**, em recente viagem feita ao Canadá na companhia do presidente da Padrão Beef, Lindonez Rizzotto.

Segundo Barcellos, a maior parte do gado ofertado tem origem em confinamentos ou em lotes vindos das pastagens, fator que amplia a disponibilidade e sustenta a atual fase de preços acomodados.

Na avaliação de Barcellos, mesmo com recordes nas exportações, a indústria tem conseguido alongar suas escalas de abate, aproveitando-se do aumento na quantidade de animais terminados. "Não acredito em alta de preço em função da escala alongada das indústrias, devido ao maior número de animais confinados. Nesses níveis, ainda é viável para o confinador, e vemos um movimento muito grande de confinamentos operando em sua capacidade máxima. Isso vai pressionar o preço", explica.

AEN

TARIFAÇO: VOLATILIDADE NO COMÉRCIO EXTERIOR

O consultor lembra ainda que a volatilidade recente no comércio internacional, com o chamado tarifaço, gerou um breve susto no setor, mas sem impacto duradouro. "Imaginamos que iríamos perder mercado, e a indústria se aproveitou desse receio dos pecuaristas para alongar as escalas. Mas logo percebemos o retorno aos preços originais. Hoje, 35% da produção vai para exportação, mas é o mercado interno que continua determinando os preços — e ele está sem poder de compra", destaca.

Com a proximidade do último trimestre, tradicionalmente o período de maior consumo de carne bovina no Brasil, as expectativas de valorização são cautelosas. Barcellos acredita em alguma recuperação, mas limitada pelo cenário econômico doméstico. "Outubro, novembro e dezembro são meses de maior consumo, principalmente dos cortes nobres. Existe uma tendência de alta, mas uma limitação em função do mercado interno. Talvez se trabalhe com valores 5% acima dos atuais. Esse é o teto que enxergo para este ano: entre 5% e 10% de valorização", projeta.

Outro ponto de atenção é o avanço do abate de fêmeas, que já supera o de machos. Para o consultor, esse movimento caracteriza a fase final da inversão do ciclo pecuário e deve gerar efeitos em breve no mercado de reposição. "O volume de fêmeas abatidas passou o de machos, o que deixa claro que estamos na última etapa da inversão do ciclo. Muito em breve a reposição vai começar a subir de preço, em função desses abates massivos dos últimos anos", afirma.

A consequência, segundo ele, será a valorização dos bezerros de melhor qualidade. "Vai começar a faltar animal de reposição, e os preços vão subir. Vamos aprender que o único bezerro que consegue ter preços altos e ainda assim trazer viabilidade para quem compra é o que tem genética superior. Isso vai gerar uma corrida por animais de melhor qualidade", ressalta.

Entre pressão de oferta, exportações em alta e consumo interno enfraquecido, o mercado pecuário caminha para o fim do ano com expectativas moderadas. A análise de Roberto Barcellos mostra que, embora exista espaço para ajustes positivos nos preços, a realidade de curto prazo ainda é de margens pressionadas e desafios de mercado — um reflexo direto do ciclo pecuário e da relação de forças entre oferta, demanda interna e desempenho das exportações.

Sementes de feijão preto desenvolvidas no Paraná são destaque internacional

Curitiba - Criada pelo IDR-PR (Instituto de Desenvolvimento Rural do Paraná), a cultivar de feijão preto IPR Urutau conquistou os agricultores brasileiros e se consolidou como a mais plantada do país. O feijão, presente diariamente na mesa dos brasileiros, ganha com essa variedade maior produtividade, qualidade dos grãos e adaptação às condições de cultivo, garantindo segurança alimentar e rentabilidade para os produtores.

O destaque da IPR Urutau reflete a força da pesquisa agrícola paranaense. Ao longo de sua trajetória, o IDR-Paraná já lançou mais de 200 cultivares que hoje são comercializadas e cultivadas em praticamente todo o território nacional. Além do feijão, a instituição é reconhecida também pelo desenvolvimento de sementes de aveias e plantas de cobertura, fundamentais para práticas de conservação do solo, melhoria da fertilidade e sustentabilidade das lavouras.

O tema foi debatido no início da semana, na abertura do 10º Congresso de Sementes das Américas, em Foz do Iguaçu. Ao tratar dos desafios da agricultura e do papel estratégico do Paraná na produção de sementes e de alimentos, o secretário estadual da Agricultura e do Abastecimento, Marcio Nunes, (que na ocasião representou o governador em exercício, Darci Piana) reforçou a necessidade de garantir condições para que os produtores permaneçam no campo. Segundo ele, a segurança alimentar está diretamente ligada à renda no meio rural.

"Estamos aqui para nos colocar à disposição para fazer mais parcerias com a iniciativa privada e fazer com que essa aproximação do setor público com o setor privado possa sempre estar beneficiando a população, mas no meu caso como secretário da agricultura do estado do Paraná, o principal objetivo é melhorar a renda do produtor rural", destacou Marcio Nunes.

De acordo com o gerente de produtos e serviços do IDR-Paraná, Paulo Vicente Contador Zaccheo, no caso das sementes, essa parceria se traduz na multiplicação das cultivares desenvolvidas no estado que são comercializadas com empresas produtoras de sementes para colocar as cultivares no mercado para o produtor rural. "Atualmente temos cerca de 80 parceiros multiplicando as nossas cultivares para todo o país", concluiu Zaccheo.

Soja: R$ 116,00
Milho: R$ 52,00
Trigo: R$ 67,00
Feijão Carioca: AUS
Feijão Preto: R$ 120,00
Boi em pé: R$ 310,00
Vaca em pé: R$ 270,00
Suíno em pé não integrado: FORA
Suíno vivo R$ 8,58 (PR)
Leite: R$ 2,71 (Litro/Julho)
Tilápia: R$ 7,58 kg (Oeste do PR)
Frango congelado: R$ 9,50
Pinto de corte: R$ 3,20
Pinto de postura: R$ 6,60
Ovo médio (30 dz) - tipo 3: R$ 186,00
Ovino em agosto (kg/vivo/cordeiro) R$ 14,03
Dólar: R$ 5,32

SINDICATO RURAL DE CASCAVEL

Fonte: Deral/Cooperativas/Empresas/Cepea/Agrolink/Wise

Oeste possui mais da metade dos casos de raiva no Paraná e Adapar inicia força-tarefa

Cascavel – O aumento dos casos de raiva nos municípios da região Oeste voltou a acender o alerta no Estado. Nos últimos meses, os focos da doença cresceram em bovinos e equinos. A doença é transmitida principalmente pela mordida de morcegos hematófagos, o que levou a Adapar (Agência de Defesa Agropecuária do Paraná) a deflagrar uma força-tarefa. A mobilização reúne médicos-veterinários, técnicos de campo, lideranças rurais e produtores, com ações concentradas em municípios que apresentaram maior vulnerabilidade.

Segundo a Adapar, a prioridade é intensificar a vacinação do rebanho e reforçar medidas de prevenção, já que a raiva não tem cura e representa risco também à saúde humana. Além do prejuízo econômico causado pela morte de animais, a doença figura entre as mais graves zoonoses do mundo.

"Elaboramos uma estratégia de atuação direta nas propriedades, conversando com os produtores, vacinando os animais e monitorando possíveis abrigos de morcegos. A raiva exige vigilância constante e uma resposta rápida para que não se espalhe", explica Elzira Pierre, chefe da Divisão de Raiva dos Herbívoros e médica-veterinária da Adapar, em entrevista concedida à equipe de reportagem do **Jornal O Paraná**.

ADAPAR

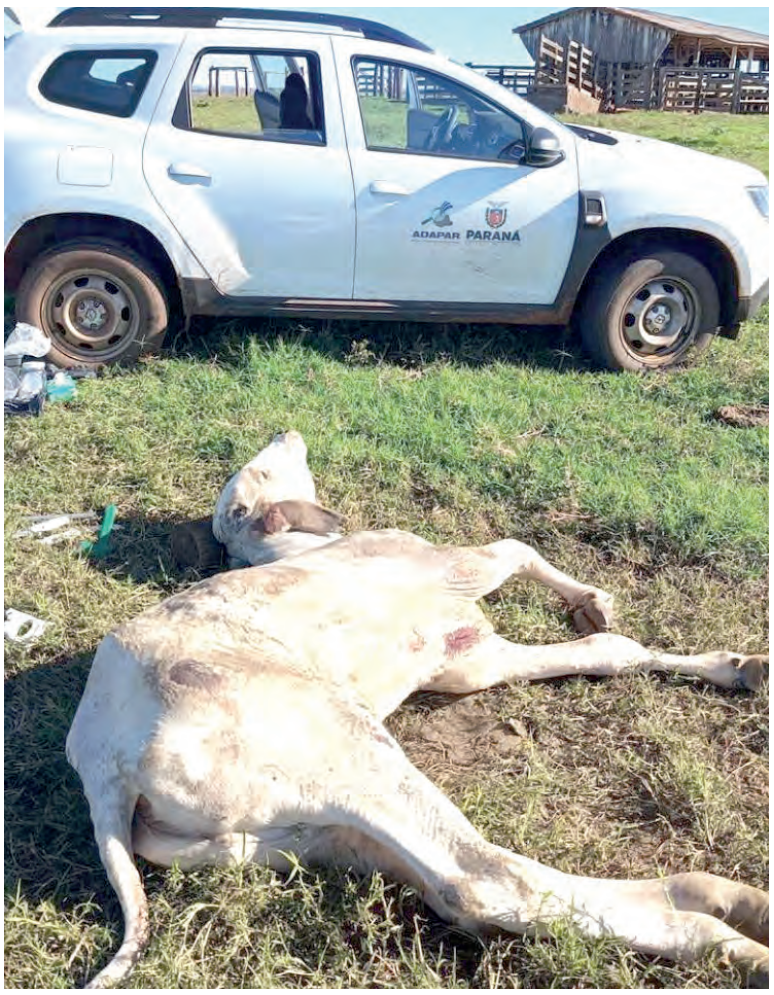

UM DESAFIO

Embora obrigatória, a vacinação contra a raiva em bovinos, bubalinos, equinos, muares, caprinos e ovinos ainda encontra resistência em algumas localidades, seja por desconhecimento, seja por descuido. Para mudar esse cenário, a força-tarefa tem visitado comunidades rurais, promovendo palestras e oferecendo apoio técnico. "É fundamental que o produtor entenda que a vacina é a única forma de proteger o rebanho. Uma vez que o animal apresenta sintomas, não há tratamento possível. Estamos falando de salvar vidas e também de preservar a segurança da cadeia produtiva", reforça Elzira.

A médica-veterinária lembra que a doença se manifesta com sinais neurológicos, agressividade ou paralisia, levando invariavelmente à morte do animal. O diagnóstico, no entanto, só pode ser confirmado por exames laboratoriais.

A ameaça silenciosa dos morcegos

A presença de morcegos hematófagos, transmissores do vírus, é outro foco da operação. Equipes especializadas da Adapar percorrem áreas de mata, rios e edificações abandonadas em busca de colônias. Quando localizados, os abrigos recebem tratamento específico para controle populacional, seguindo normas ambientais que evitam desequilíbrio ecológico.

"Os morcegos fazem parte do ecossistema, mas aqueles que se alimentam de sangue podem transmitir a raiva. O trabalho precisa ser técnico, cuidadoso e contínuo, porque se trata de uma zoonose de alta letalidade", destaca a chefe da Divisão.

A recomendação é que produtores notifiquem imediatamente a Adapar ao encontrar morcegos em abrigos incomuns, como telhados, forros ou construções desativadas. Essa informação ajuda a mapear os pontos críticos e direcionar a atuação das equipes.

PREJUÍZOS AO CAMPO

O impacto econômico da raiva preocupa autoridades e lideranças rurais. Cada animal perdido representa não apenas o valor do indivíduo, mas a quebra de um ciclo produtivo que envolve leite, carne e genética. Em propriedades de pequeno porte, uma morte pode significar comprometimento significativo da renda familiar.

Além disso, a imagem do Paraná como estado produtor de proteína animal de qualidade também depende da sanidade do rebanho. Por isso, a campanha contra a raiva é considerada estratégica para a economia agropecuária regional.

A força-tarefa envolve, além da Adapar, sindicatos rurais, cooperativas e secretarias municipais de agricultura. A intenção é somar esforços para ampliar a cobertura vacinal e conscientizar a população sobre a gravidade da doença.

"Temos obtido uma resposta positiva dos produtores, que estão cada vez mais atentos à necessidade de vacinar. Mas ainda precisamos avançar para alcançar índices ideais e garantir tranquilidade para toda a região", observa Elzira.

As ações incluem distribuição de material educativo, atendimento em propriedades, treinamentos para técnicos e a instalação de pontos de apoio em localidades estratégicas. O trabalho também conta com parcerias em universidades, que colaboram em pesquisas e na análise de amostras enviadas ao laboratório oficial.

Orientações à população

Além do rebanho, a raiva pode atingir seres humanos. Pessoas expostas à mordida de animais doentes ou de morcegos devem procurar imediatamente atendimento médico para receber a profilaxia adequada. A vacinação preventiva para cães e gatos, promovida anualmente pelos municípios, também integra a rede de proteção contra a doença.

"Eliminar a raiva exige um esforço coletivo. O produtor precisa vacinar, a comunidade deve estar atenta aos sinais e o poder público segue com o monitoramento. É uma corrente de proteção que só funciona quando todos participam", conclui Elzira Pierre.

Com a intensificação das ações, a expectativa é que o número de casos seja reduzido nos próximos meses. A Adapar reforça que continuará presente na região Oeste, acompanhando de perto a evolução da doença e promovendo campanhas de conscientização.

A força-tarefa, segundo os técnicos, já é considerada um modelo que poderá ser replicado em outras regiões do Paraná, caso surjam novos focos. O objetivo é garantir que a raiva seja controlada e que a produção agropecuária do estado siga segura, saudável e competitiva.

Vacinação obrigatória em 30 municípios da região

A vacinação contra a raiva passou a ser obrigatória em 30 municípios do Oeste do Paraná desde quinta-feira (25). A medida, oficializada pela portaria nº 368/2025 da Agência de Defesa Agropecuária do Paraná (Adapar), abrange herbívoros domésticos com idade a partir de três meses, incluindo búfalos, bois, cavalos, asnos, mulas, ovelhas e cabras.

De acordo com o Departamento de Saúde Animal (Desa) da Adapar, a escolha dos municípios considera fatores como a quantidade de focos registrados nos últimos anos, a proximidade com o Parque Nacional do Iguaçu, a ocorrência de áreas compartilhadas de transmissão e o elevado número de pessoas que precisaram de tratamento após contato com animais suspeitos.

Em 2024, o Paraná confirmou 227 focos de raiva, sendo mais da metade nos escritórios regionais de Cascavel e Laranjeiras do Sul. Até setembro de 2025, já foram contabilizados 166 focos em 41 municípios. Do total de focos, 81 são da mesma região.

"A raiva é uma zoonose que preocupa porque pode ser transmitida dos animais para as pessoas. A portaria estabelece o prazo de seis meses para que os rebanhos sejam vacinados, justamente como medida preventiva. É sempre preferível vacinar e prevenir do que enfrentar depois os prejuízos e riscos de um foco da doença", explica Otamir Cesar Martins, diretor-presidente da Adapar.

Para o chefe do Departamento de Saúde Animal (Desa) da Agência, Rafael Gonçalves Dias, a medida é necessária diante dos focos registrados na região Oeste nos últimos anos. "Temos registros recorrentes da doença e áreas de difícil controle do morcego hematófago, o que aumenta o risco para os rebanhos e para a saúde pública. A vacinação é a forma mais eficaz de proteger os animais e reduzir os impactos para produtores e comunidades" reforça.

Estão na lista os municípios de Boa Vista da Aparecida, Braganey, Campo Bonito, Capanema, Capitão Leônidas Marques, Cascavel, Catanduvas, Céu Azul, Diamante D'Oeste, Foz do Iguaçu, Guaraniaçu, Ibema, Itaipulândia, Lindoeste, Matelândia, Medianeira, Missal, Planalto, Pérola D'Oeste, Quedas do Iguaçu, Ramilândia, Realeza, Rio Bonito do Iguaçu, Santa Lúcia, Santa Tereza do Oeste, Santa Terezinha de Itaipu, São Miguel do Iguaçu, Serranópolis do Iguaçu, Três Barras do Paraná e Vera Cruz do Oeste.

Neste momento em que a portaria estabelece a obrigatoriedade da vacina, a Adapar aproveita para intensificar a conscientização na região. Entre os dias 29 de setembro e 2 de outubro (segunda a quinta-feira da próxima semana), Cascavel e municípios vizinhos recebem o projeto "Adapar Educa à Campo – Enfrentamento Contra a Raiva dos Herbívoros", que mobiliza produtores, médicos veterinários estudantes e agentes públicos.

A programação prevê palestras em escolas, encontros com sindicatos, visitas técnicas a comunidades rurais e ações de orientação direta aos produtores, com foco na biosseguridade e na vacinação dos rebanhos. Cerca de 40 servidores da Adapar se deslocarão até a região para fazer a mobilização.

Apartamentos

IMOBILIÁRIA PARANHOS

Apto. RES. CASCAVEL, Rua Francisco Bartinik, térreo, 03 quartos e d+dependências, reformado com cozinha planejada, interfone, cerca elétrica, garagem coberta, R$ 250.000,00, poderá ficar locado.
45-99155-6699 Creci J07222
CI-214988.

VENDE-SE APARTAMENTO NORTH CITY

Florais, Apto 2 quartos, demais pendências, garagem, aproxim. 50m², Prédio 4 andares, área de lazer com piscina, salão de festas, praça de jogos, quadras, playground, entrega 2028, unidades a partir de R$225.000,00. Encaminhamos financiamento Cx Econômica, subsídio Cohapar, Minha Casa Minha Vida. Fone: (45) 99959-9979. CI-215022.

WILLIAN SERAFIM VENDE

Apart. no Centro, 11° andar com elevador, 3 quartos sendo 2 suítes, mais dependências, churrasqueira na sacada com total de 350m², área total sendo 177m², área privativa por apenas R$ 1.550.000,00. Informações F:(45)9 9922-7904. Willian Serafim. CRECI19806f CI-214994.

WILLIAN SERAFIM VENDE

Vende apart. Universitário, 6° andar com elevador, 2 quartos mais dependências churrasqueira na sacada com total de 61m² área total sendo 50m² área privativa por apenas R$ 250.000,00 maiores informações. F: (45) 99922-7904 Willian Serafim CRECI 19806f CI-214995.

Casas

VENDE-SE CASA NO INTERLAGOS

56 M², com terreno de 90 m². 02 quartos, sala, cozinha, WC, lavanderia, 02 vagas de garagem, encaminhamos financiamento. Valor R$245.000,00. Fone: (45) 99959-9979. CI-215021.

VENDE-SE SOBRADO NO TROPICAL

156 M², com terreno de 190 m², recém-reformado, suíte master + 02 quartos, salas estar e jantar, copa, cozinha, demais pendências, garagem para 04 carros, edícula com churrasqueira. Valor: R$1.200.000,00. Fone: (45) 99959-9979. CI-215020.

WILLIAN SERAFIM VENDE

Vende casa no Pioneiros Catarinense com 135m² de construção e terreno com 360m² por apenas R$ 650.000,00. F:(45) 99922-7904 Willian Serafim creci 19806f CI-214996.

WILLIAN SERAFIM VENDE

Vende casa no Jardim União com 1 suíte 2 quartos mais dependências, com sobra de terreno por apenas R$ 330.000,00 F: (45) 99922-7904 Willian serafim Creci 19806f. CI-214997.

WILLIAN SERAFIM VENDE

Vende sobrado no Maria Luíza próximo a av. Carlos Gomes terreno contendo 420m² sendo 15m de frente com área construída de 400m² por apenas R$ 1.400.000,00 maiores informações F: (45) 99922-7904 Willian Serafim CRECI 19806f CI-214998.

WILLIAN SERAFIM VENDE

Sobrado no Alto Alegre, medindo 100m², sendo de 3 quartos, 2 vagas para carros, ideal para moradia ou escritório, por apenas, R$ 550 mil. Contato (45) 9 9922-7904. Willian Serafim. Creci 19806f CI-214992.

WILLIAN SERAFIM VENDE

Vende sobrado no Tropical com aprox. 150m² de área construída, sendo 98m² averbado, suíte, 2 quartos, vaga para 2 carros, alguns móveis planejados, ambientes climatizados, ótima localização, rua sem saída, por apenas R$ 620.000,00. Agende sua visita, F: (45) 99922-7904 Willian Serafim CRECI 19806f. CI-214999.

WILLIAN SERAFIN VENDE

Casa no Verona próximo ao universitário, com 1 suíte, 2 quartos, edícula e lavanderia no fundo, o lote corredor de passagem ao lado da casa como acesso. A casa fica na região do Universitário, Padovani, Verona, disponível por apenas R$ 450.000,00. Contato (45) 9 9922-7 904. Willian serafim. Creci 19806f CI-214990.

Ponto Comercial

WILLIAN SERAFIM VENDE

Vende imóvel (industrial, comercial) frente BR 277 com aprox. 15m de testada para a mesma, área total de aprox. 1.050m² contendo um barracão de aprox. 270m², ótima localização por apenas R$ 1,200.000,00. F: (45) 99922-7904 Willian Serafim CRECI 19806f. CI-214993.

Terrenos

IMOBILIÁRIA PARANHOS

Vende lote com 360m² no Brasmadeira, Rua Rio Bonito. R$ 360.000,00. F: (45) 99155-6699 CRECI J07222. CI-214983.

IMOBILIÁRIA PARANHOS

Vende lote com 455m² (13x35) no Cancelli, Rua Alcir da Motta, murado (preservação permanente). R$ 300.000,00. F: (45) 99155-6699 CRECI J07222. CI-214984.

IMOBILIÁRIA PARANHOS

Vende Lote com 1050m² (25x42) na região Central, Rua Vitória,770. R$ 2.550.000,00. F: (45) 99155-6699 CRECI J07222. CI-214986.

IMOBILIÁRIA PARANHOS

Vende Área com 4.633m² no 14 de Novembro, frente para a Rua Souza Naves Sul, a 300m da Petrocon, ao lado da Metalúrgica Turmina, R$ 2.200,000,00. F: (45) 99155-6699 CRECI J07222. CI-214987.

IMOBILIÁRIA PARANHOS

Vende lote com 962m² (17,50x55) no Country, Rua Rio Grande do Norte, entre as Ruas 13 de Maio e Tiradentes. R$ 2.000.000,00. Aceita carros e parcelamento. F: (45) 99155-6699 CRECI J07222. CI-214985.

VENDE-SE TERRENO

São Cristóvão, 616 m², 16.5 de frente por 37 de fundos. Documentação 100%. Preço de ocasião, valor R$490.000,00. Fone: (45) 99959-9979. CI-215023.

VENDE-SE TERRENO 155 M²

Av. Barão do Rio Branco, saída para Espigão. R$133.000,00. Entrada 10% restante em até 120 meses. Fone: (45) 99959-9979. CI-215019.

WILLIAN SERAFIM VENDE

Área industrial ou comercial de 21.000m² por apenas R$ 180,00 m². Informações (45)9 9922-7904 Willian Serafim. CRECI 19806f CI-215000.

WILLIAN SERAFIM VENDE

Terreno no Alto Alegre, medindo 13x40 totalizando 520m² acima do nível da rua por apenas R$ 650.000,00. Informações (45)9 9922-7904 Willian serafim Creci 19806F CI-215001.

WILLIAN SERAFIM VENDE

Imóvel comercial na região do Ato Alegre, terreno com área de 360m² e área construída de 300m² por apenas R$ 1.300.000,00. Informações (45)9 9922-7904 Willian serafim. Creci 19806F; CI-215002.

WILLIAN SERAFIM VENDE

Terreno no condomínio Paysage Felicita, medindo 10x20 totalizando 200m², por apenas R$ 340.000,00. Informações (45)9 9922-7904 Willian serafim. Creci 19806F; CI-215003.

WILLIAN SERAFIM VENDE

Vende terreno no Bairro Siena medindo 10x20 plano com frente sol nascente por apenas R$ 235.000.00 Para maiores informaçõe F:(45) 99922-7904 Willian Serafim CRECI 19806f CI-215004.

WILLIAN SERAFIM VENDE

Vende fazenda de 330 alq. prox. Cascavel com 70 alq. mec. com estrutura para pecuária pronta, sendo piquetes, barracões,reservatórios de água, casas por apenas 1.200 sacas de soja por alq. F: (45) 99922-7904 Creci 19806f CI-215005.

WILLIAN SERAFIM VENDE

Vende terreno com 200m² em condomínio fechado, localizado em Cascavel-PR, acesso pelo prolongamento da avenida Barão do Rio Branco, próximo ao Ceasa, sendo uma das regiões que mais cresce, o condomínio conta com portaria, salão de festas, estacionamento para visitantes, cerca elétrica, liberado para construção, com várias casas já em andamento, ótima opção para investimento ou para construção de seu lar, com uma linda vista da cidade, por apenas R$ 220.000,00. F: (45) 99922-7904 Willlian Serafim. CRECI 19806f. CI-215006.

Área Rural

WILLIAN SERAFIM VENDE

Vende chácara de 2 alq. sendo área de pastagem excelente para sua futura Casa de Campo por apenas R$ 700.000,00, aceita troca até 60% do valor. F: (45) 99922-7904 Willian Serafim CRECI 19806f. CI-215007.

WILLIAN SERAFIM VENDE

Vende chácara de 20.000m² prox. Carlos Gomes, sentido Rio da Paz, sem benfeitorias, com rio no fundo, sendo uma área plana mecanizada e com uma reserva de mata nativa por apenas R$ 950.000,00. F: (45) 99922-7904. Willian Serafim CRECI 19806f CI-215008.

WILLIAN SERAFIM VENDE

Vende fazenda de 50 alq. com aprox. 10 alq. mec. em Santa Tereza, bem localizada, por apenas 45.000 sc de soja, podendo ser negociado, entrada mais 3 anos. F: (45) 99922-7904 Willian Serafim CRECI 19806f. CI-215009.

WILLIAN SERAFIM VENDE

Fazenda de aproximadamente 65alq. Localizada a menos de 60 km do Centro de Cascavel para pastagem por apenas 100 mil o alq. Contato.(45) 9 9922-7904. Willian Serafim. Creci 19806f CI-214991.

Utilidade Pública

SÚMULA DE REQUERIMENTO DE LICENÇA AMBIENTAL SIMPLIFICADA

O Município de Diamante do Sul/PR, torna público que requereu do IAT, **Licença Ambiental Simplificada**, para conjunto habitacional de 10 unidades em loteamento já consolidado, moradias de caráter social, convênio com a COHAPAR, a serem construídas no Loteamento Jardim Floresta, município de Diamante do Sul/Pr.

REGISTRO DE IMÓVEIS

COMARCA DE MATELÂNDIA-PR
Rua Arnaldo Busato, 151, sala 02, Centro, Matelândia-PR
Roberto Avila Otte
Oficial Registrador

EDITAL PARA NOTIFICAÇÃO DE CONFRONTANTE, HERDEIROS E DE INTERESSADOS NÃO IDENTIFICADOS EM PROCEDIMENTO DE GEORREFERENCIAMENTO.

Roberto Avila Otte, Oficial de Registro de Imóveis da Comarca de Matelândia-PR, **FAZ SABER,** aos que o presente edital virem, ou dele tiverem conhecimento que, **ANDERSON LÉO SABADIN** /CPF nº.021.***.***-81 e sua esposa **KARINA ANSOLIN USINGER SABADIN** /CPF nº 006.***.***-58; requereram o Georreferenciamento com base do art. 213, inciso II da Lei 6.015/1973 dos imóveis: Lote rural nº 143-B-1, com a área de 96.800,00m² e Lote rural nº.146-A, com a área de 238.370,00m², ambos da Gleba nº.06, da Colônia São Francisco, situados no município de Céu Azul, desta Comarca de Matelândia, registrados sob as **Matrículas nºs.11.387 e 11.420** deste Ofício de Registro de Imóveis, consoante procedimento previsto nos artigos 212 e 213, da Lei nº 6.015/1973. Considerando a propriedade dos imóveis confrontantes, denominados Lotes rurais nº.31, 155, 30, 32, 33 e 34 da Gleba nº.06, da Colônia São Francisco, matriculados nesta Serventia sob nº.**144**, procedo por meio deste a **NOTIFICAÇÃO** do proprietário, **PEDRO STORTE FILHO**, por meio de seus **herdeiros** e de **EVENTUAIS INTERESSADOS** nos trabalhos técnicos, nos termos do art. 213, § 2° e § 17°, da Lei nº 6.015/1973, os quais encontram-se arquivados neste serviço registral imobiliário para exame e conhecimento dos interessados, protocolados sob n°s 119.677 e 119.678. Eventuais **impugnações** deverão ser apresentadas neste Registro de Imóveis, localizado na Rua Arnaldo Busato, nº 151, sala 02, Centro, Matelândia-PR, CEP 85887-000, **no prazo de 15 (quinze) dias úteis,** contados da data de publicação deste edital, findo o qual, não havendo impugnação, será efetuada o registro do Georreferenciamento, na forma da lei (*art. 213, II, § 4º, Lei nº 6.015/1973: "Presumir-se-á a anuência do confrontante que deixar de apresentar impugnação no prazo da notificação"*). Matelândia, 30 de setembro de 2025. Registrador _____/Roberto Avila Otte.

CI1238819-E25

MUNICÍPIO DE CÉU AZUL

CONTRATO Nº. 48/2025 - Ref. Pregão Eletrônico nº. 49/2025 **CONTRATANTE:** MUNICÍPIO DE CÉU AZUL **CONTRATADO:** PERFLEX MOVEIS LTDA **OBJETO:** Abertura de licitação para aquisição de brinquedos e mobiliários para uso no Centro de Referência de Assistência Social - CRAS. A aquisição de brinquedos e mobiliário destina-se ao fortalecimento das ações de promoção do desenvolvimento integral de crianças de 0 a 6 anos, no âmbito do Programa Nossa Gente Paraná e conforme as diretrizes do SUAS. Os brinquedos serão utilizados como instrumentos pedagógicos e lúdicos no acompanhamento de 20 famílias em situação de alta vulnerabilidade social, atendidas pelo CRAS, conforme deliberação nº 047/2022 - CEDCA/PR.. A relação detalhada dos serviços e preços registrados encontra-se a disposição para consulta pública no site: Portal do Cidadão - MUNICÍPIO DE CÉU AZUL/PR (atende.net) **VALOR:** R$ 6.800,00 (seis mil e oitocentos reais) **PRAZO DE VIGÊNCIA: 22/09/2025 à 21/09/2026 ASSINATURAS:** PATRICIA DE MORAIS HINZ YOKOTA E LAURINDO SPEROTTO

CI1238823-E25

MUNICÍPIO DE CÉU AZUL
CONTRATO Nº. 89/2024 - Aditivo nº. 1
CONTRATANTE: MUNICÍPIO DE CÉU AZUL
CONTRATADO(A): OCEANO CONSTRUCOES LTDA
OBJETO: Contratação de empresa para execução da obra: Lote 3 - Execução de obra de melhorias no Centro Comunitário de Santa Luzia compreendendo pinturas e revestimento, conforme projetos e memoriais.
ALTERAÇÃO: Considerando a penalidade aplicada em 29 de setembro de 2025, através do Despacho de Decisão de Recurso e Ratificação quanto a Aplicação de penalidade ao Processo Administrativo nº 1349/2025 – E-Comunica, contra a empresa **OCEANO CONSTRUÇÕES LTDA, CNPJ:** 21.267.886/0001-04, após transcorrido o prazo recursal, e de acordo com Relatorio da Comissão, Parecer Juridico e Despacho de Decisão de Recurso e Ratificação quanto a Aplicação de penalidade. Fica rescindido de Ofício por parte da Administração o Contrato nº. 89/2024 - **Execução de obra de melhorias no Centro Comunitário de Santa Luzia compreendendo pinturas e revestimento, conforme projetos e memoriais, sob regime de empreitada por preço global, tipo menor preço, em consonância com o cronograma físico-financeiro, os projetos, especificações técnicas e demais peças e documentos da CONCORRÊNCIA ELETRÔNICA n.º 14/2024,** formalizado entre as partes em 25 de novembro de 2024, conforme processo de penalidade decorrente da inexecução dos serviços do referido, conforme previsto no Contrato, Cláusula Décima Oitava – Penalidades, inciso I do Art. 137, Inciso III do Art. 155, inciso II e III, do Art. 156 da Lei nº 14.133/2021.
VIGÊNCIA: 30/09/2025
FUNDAMENTAÇÃO LEGAL: Lei Federal nº 14.133/21
DATA DA ALTERAÇÃO: 30/09/2025
ASSINATURAS: LAURINDO SPEROTTO

CI1238828-E25

MUNICÍPIO DE CÉU AZUL
TERMO DE ADJUDICAÇÃO E HOMOLOGAÇÃO

Tendo em vista os procedimentos nesta licitação, estarem em conformidade com a Lei 14.133/2021 e o estabelecido no Edital, fica homologado o julgamento proferido pelo agente de condução sobre a Licitação na modalidade de **Pregão Eletrônico nº 53/2025** e a adjudicação do objeto desta licitação **Registro de preços para futuras e eventuais contratações de serviços de transporte com van ou ônibus para atender as necessidades das secretarias e departamentos da Administração Municipal (o registro de preços terá vigência de 12 meses),** em favor do(s) proponente(s) abaixo relacionado(s), tudo conforme o constante no processo.

PROPONENTE(S)	CNPJ	VALOR R$
MT CAMANA TRANSPORTES LTDA	50.965.889/0001-10	178.000,00
GBKARI TRANSPORTES E SERVIÇOS DE LOCAÇÃO E TURISMO LTDA	27.783.120/0001-69	91.499,60
GUERING TOUR LTDA	17.498.200/0001-19	116.899,60

Céu Azul, 30 de setembro de 2025. **LAURINDO SPEROTTO - Prefeito Municipal**

CI1238825-E25

CONSÓRCIO INTERMUNICIPAL DE SAÚDE DO OESTE DO PARANÁ
CNPJ: 00.944.673/0001-08
Endereço: Av. Brasil, nº 11.368 - Bairro: FAG - CEP: 85.806.000 - Cascavel - PR
Fone: 45 3220-4850
Site: www.cisop.com.br

EXTRATO DE ADITIVO DE CONTRATO
CONTRATO Nº 35/2025 – CHAMAMENTO PÚBLICO 02/2024
CONTRATANTE: CONSORCIO INTERMUNICIPAL DE SAÚDE DO OESTE DO PARANÁ - CISOP
CNPJ: 00.944.673/0001-08
CONTRATADO: CIEMD- CENTRO INTEGRADO DE ESPECIALIDADES MÉDICAS E DIAGNÓSTICO LTDA.
CNPJ: 53.287.071/0001-83
SEGUNDO TERMO ADITIVO: ADITIVO DE VALOR 25% SOBRE O TETO CONTRATUAL.
VALOR: R$ 100.000,00 (CEM MIL REAIS)
ASSINATURAS: MAXWELL SCAPINI e GIOLANA MASCARENHAS DA CUNHA

CI1238805-E25

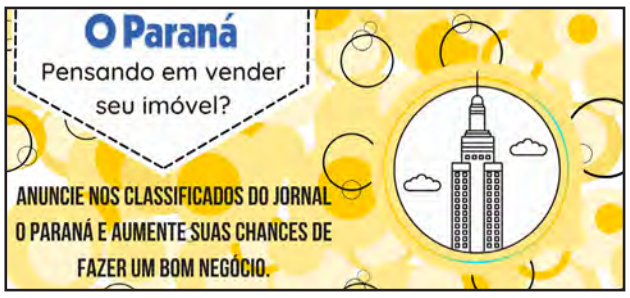

Município de Braganey
Eu amo essa terra!
Avenida Arthur Pereira, 860 - Centro Braganey PR CEP 85430-000
Fone: (45) 3245-1235 CNPJ 78.121.902/0001-73 www.pmbraganey.pr.gov.br

Pregão Eletrônico nº 59/2025
Processo Licitatório nº 183/2025
Objeto: Registro de Preços para Serviços de Manutenção de Iluminação Pública

RETIFICAÇÃO DO EDITAL

O Município de Braganey/PR, por intermédio de seu Agente de Contratação, no uso das atribuições legais, torna pública a seguinte **RETIFICAÇÃO** no Edital do **Pregão Eletrônico nº 59/2025**, Processo Licitatório n° 183/2025, em razão de pedidos de esclarecimentos apresentados:

1. Plataforma e Modalidade

Onde se lê: referências a "Plataforma BLL" ou "Concorrência Eletrônica"; Leia-se: **"Bolsa Nacional de Compras – BNC (https://bnc.org.br), modalidade Pregão Eletrônico, tipo menor preço global do lote"**.

2. Anexo III – Declaração Unificada

Onde se lê: **"Pregão nº 50/2025"**; Leia-se: **"Pregão Eletrônico nº 59/2025"**.

3. Garantia da Proposta

Onde se lê: menção genérica a "garantia da proposta" sem parâmetros; Leia-se: **"Será exigida garantia da proposta, como condição indispensável para habilitação, observados os seguintes parâmetros:**

- **Percentual: até 1% (um por cento) do valor estimado da contratação;**
- **Modalidades admitidas: caução em dinheiro, seguro-garantia ou fiança bancária;**
- **Prazo de validade: mínimo de 60 (sessenta) dias, coincidente com a validade da proposta;**
- **Momento de comprovação: no envio da documentação de habilitação."**

Município de Braganey
Eu amo essa terra!
Avenida Arthur Pereira, 860 - Centro Braganey PR CEP 85430-000
Fone: (45) 3245-1235 CNPJ 78.121.902/0001-73 www.pmbraganey.pr.gov.br

4. Prazos do certame

Fica esclarecido que **os prazos de realização da sessão pública permanecem inalterados**, uma vez que as alterações ora promovidas não afetam a formulação das propostas.

Disposições finais

As demais cláusulas e condições do edital permanecem inalteradas. Esta retificação passa a integrar o Edital do Pregão Eletrônico nº 59/2025, devendo ser observada por todos os licitantes.

Braganey/PR, 30 de setembro de 2025.

Daniel Cruz Bartoski
Agente de Contratação
Portaria nº 204/2025

CI1238807-E25

ESTADO DO PARANÁ
MUNICÍPIO DE SÃO MIGUEL DO IGUAÇU

AVISO DE LICITAÇÃO
PROCESSO ADMINISTRATIVO N° 397/2025
DISPENSA ELETRÔNICA N° 097/2025 PMSMI - COMPRASNET Nº 009/2025
PARTICIPAÇÃO EXCLUSIVA DE MEI/ME/EPP

O Município de São Miguel do Iguaçu – Pr, **TORNA PÚBLICO** aos interessados que em conformidade com a Lei nº 14.133, de 2021, Decreto nº 115/2023, de 16 de fevereiro de 2023, Lei Complementar n° 123, de 14 de dezembro de 2006, Instrução Normativa n.º 001/2021, de 13 de janeiro de 2021 do Controle Interno do Município e Lei nº 3.468, de 25 de agosto de 2021 e suas alterações posteriores, que se encontra disponível para retirada e participação, o edital do **Processo Administrativo nº 397/2025** na modalidade **Dispensa Eletrônica**, tipo **Menor Preço,** visando a escolha da proposta mais vantajosa para a **contratação de empresa especializada na prestação de serviço de decoração temática para o evento em alusão à primeira festa nacional do musico, incluindo fornecimento, montagem e desmontagem de itens decorativos para a realização do evento que acontecerá nos dias 15 e 16 de outubro de 2025,** conforme condições, quantidades e exigências estabelecidas no Edital e seus anexos. A licitação receberá propostas a partir desta publicação e terá a sessão de lances no dia **07 de outubro de 2025 às 08h:00min, encerrando-se às 14h:00min, do mesmo dia,** no site https://www.gov.br/compras "Acesso Identificado". O edital deverá ser retirado no endereço do site https://www.gov.br/compras, https://saomiguelduiguacu.oxy.elotech.com.br/portaltransparencia/1/licitacoes, https://www.gov.br/pncp/pt-br, ou diretamente no Departamento de Licitações e Contratos, na Rua Vânio Ghellere, 64, no horário de funcionamento de 2ª a 6ª feira, mediante a apresentação de mídia removível com entrada para USB (pendrive). São Miguel do Iguaçu - PR, 30 de setembro de 2025. **SANDRO ALEXANDRE** Secretário Municipal de Cultura e Esportes - Decreto nº 043/2025.

CI1238804-E25

MUNICÍPIO DE CAPITÃO LEÔNIDAS MARQUES – PR

TERMO DE INEXIGIBILIDADE DE LICITAÇÃO Nº 090/2025.

Processo Adm. Nº 231/2025.
Solicitação Nº 353/2025.

Declaro inexigível a licitação, no valor de até R$ 7.500,00 (sete mil e quinhentos reais), com fundamento nos arts. 74, caput, IV, 78, I, combinados com o art. 79, I, todos da Lei Federal nº 14.133/2021, a favor da empresa, ***REGINALDO PEREIRA DA COSTA 68158343953***, pessoa jurídica de direito privado, inscrita no CNPJ sob o nº 24.530.711/0001-36, com sede na Rua Ocaí, nº 353, Centro, Capitão Leônidas Marques-Pr, CEP 85.790-000, para prestação de serviços de locação de veículos automotores, com condutor, destinados ao transporte de pessoas, de materiais e ao apoio logístico para suprir necessidades operacionais, emergenciais e rotineira, conforme demanda das Secretarias Municipais de Capitão Leônidas Marques-Pr, e conforme especificações do Termo de Referência/Anexo I.

Publique-se.

Capitão Leônidas Marques – Pr, 30 de setembro de 2025.
Maxwell Scapini
Prefeito Municipal

EXTRATO DE CONTRATO Nº 437/2025.

Ref.
Termo de Inexigibilidade n. º 090/2025.
Processo Adm. n. º 231/2025.
Solicitação n. º 353/2025.
CREDENCIANTE/CONTRATANTE: MUNICÍPIO DE CAPITÃO LEÔNIDAS MARQUES-PR.
CREDENCIADA/CONTRATADA: REGINALDO PEREIRA DA COSTA 68158343953.
OBJETO: Contratação de empresa para prestação de serviços de locação de veículos automotores, com condutor, destinados ao transporte de pessoas, de materiais e ao apoio logístico para suprir necessidades operacionais, emergenciais e rotineira, conforme demanda das Secretarias Municipais de Capitão Leônidas Marques-Pr, e conforme especificações do Termo de Referência do edital de referência *Credenciamento/Chamamento N. º 008/2025 – Inex. de Licitação nº 056/2025 - P. Adm. n. º 137/2025.*
VALOR: O valor contratado pela execução deste objeto é de R$ 7.500,00 (sete mil e quinhentos reais).
VIGÊNCIA: O prazo de vigência da contratação é de 12 (doze) meses contados da data do contrato, prorrogáveis por igual período, caso haja interesse da Administração Municipal, na forma do artigo 105 da Lei nº 14.133, de 2021.
DOTAÇÃO: As despesas decorrentes deste CONTRATO correrão por conta da seguinte dotação orçamentária:
" 71 – 03.001.04.122.1004.2107.3.3.90.39.00.

Capitão Leônidas Marques, Estado do Paraná, 30 de setembro de 2025.
Maxwell Scapini
Prefeito Municipal

CI1238808-E25

FUNDAÇÃO PROMODORA DE EVENTOS DE MARECHAL CÂNDIDO RONDON - PROEM

DISPENSA DE LICITAÇÃO N° 06/2025

MANIFESTAÇÃO DO INTERESSE DA ADMINISTRAÇÃO EM OBTER PROPOSTAS PARA CONTRATAÇÃO DIRETA

Por meio desta a **Fundação Promotora de Eventos de Marechal Cândido Rondon - PROEM**, pessoa jurídica de direito público interno, com sede na Rua Ceará, s/nº - Parque de Exposições, inscrita no CNPJ sob nº 22.310.261/0001-40, nos termos do art. 75, inciso II, § 3º da Lei Federal n° 14.133, de 2021, manifesta o interesse em obter propostas adicionais de eventuais interessados em relação à contratação direta, por meio de **Dispensa de Licitação**, para contratação/aquisição do seguinte objeto, visando selecionar a proposta mais vantajosa:

OBJETO: Aquisição de vestuários e adereços para premiação dos concursos das Rainhas e Casais Fritz e Frida infantil e adulto, no evento da Oktoberfest 2025, através do Programa "Compras Marechal"

Item	Quant	Produto	Valor Unit.	Valor Total
01	04	**Traje típico germânico feminino adulto:** -Blusa estilo ciganinha com elástico e rendinha no decote e nas mangas, em tecido tricoline ou similar, algodão (cor a definir); -Saia (até altura do joelho) com corpete e suspensórios no tecido de *sued* contendo adereços em *guipir* e fitas (cor a definir); -Bombachinha Branca em tecido 100% algodão, com elástico na parte superior (cintura) e na parte inferior (perna) e na barra acabamento feito com bordado inglês também na cor branca; -Polaina germânica (cor a definir); -Tiara de flores típica alemã (cor a definir); -Colar estilo germânico.	R$ 755,00	R$ 3.020,00
02	01	**Traje típico germânico masculino adulto:** - Camisa em tecido tricoline ou similar de algodão (cor a definir); -Bermuda bordada com suspensórios no tecido *sued* (cor a definir); -Polaina estilo germânico (cor a definir); -Chapéu estilo germânico (cor a definir).	R$ 690,00	R$ 690,00
03	01	**Traje típico germânico feminino infantil:** -Blusa estilo ciganinha com elástico e rendinha no decote e nas mangas, em tecido tricoline ou similar, algodão (cor a definir); -Saia com corpete e suspensórios no tecido de *sued* contendo adereços em *guipir* e fitas (cor a definir); -Bombachinha Branca em tecido 100% algodão, com elástico na parte superior (cintura) e na parte inferior (perna) e na barra acabamento feito com bordado inglês também na cor branca; -Polaina germânica (cor a definir); Tiara de flores típica alemã (cor a definir); -Colar estilo germânico.	R$ 699,00	R$ 699,00
04	01	**Traje típico germânico masculino infantil:** -Camisa em tecido tricoline ou similar de algodão (cor a definir); -Bermuda bordada com suspensórios no tecido *sued* (cor a definir); -Polaina estilo germânico (cor a definir); -Chapéu estilo germânico (cor a definir).	R$ 616,00	R$ 616,00
			Total	**R$5.025,00**

A licitação será exclusiva para a participação de empresas enquadradas como ME/EPP REGIONAL – GRANDE MARECHAL, nos termos da L. C. Municipal nº 142/2022 e L. C. n.º 123/2006 e suas alterações.

Fazem parte da GRANDE MARECHAL – a referida região é composta pelos Municípios de Marechal Cândido Rondon, Quatro Pontes, Mercedes, Pato Bragado e Entre Rios do Oeste.

ATENÇÃO: Serão aceitas apenas propostas de empresas sediadas nos municípios mencionados acima.

A empresa a ser contratada será aquela que ofertar o objeto pelo **MENOR PREÇO POR LOTE.**

A manifestação de interesse poderá ser exteriorizada por meio de proposta devidamente encaminhada até o dia **06 de outubro de 2025,** para o endereço de e-mail **dispensa@mcr.pr.gov.br**, informando no assunto do e-mail o número da Dispensa para a qual deseja manifestar interesse, ou entregue diretamente no Paço Municipal, **no Setor de Protocolo**, em horário de expediente, informando no Protocolo o número da Dispensa para a qual deseja manifestar interesse.

A proposta deverá conter o número da Dispensa e dados da empresa como razão social, CNPJ, endereço, telefone, e-mail, informação dos itens para os quais a empresa está manifestando interesse, valor unitário e total da proposta, informações bancárias para pagamento, prazo de validade de no mínimo 60 (sessenta) dias, e assinatura do responsável, podendo ser elaborada conforme modelo abaixo.

Importante mencionar que todas as obrigações jurídica, fiscal, social e trabalhista deverão estar REGULARES e que haverá convocação da empresa para apresentação dos documentos de habilitação, no prazo de 1 (um) dia útil, contado da divulgação da certidão contendo o resultado da manifestação de interesse.

Ao manifestar interesse em ofertar proposta, a empresa estará ciente de que nos valores ofertados já estarão inclusos, além do lucro, todas as despesas e custos com frete, embalagem, seguro, tributos de qualquer natureza e todas as demais despesas, diretas ou indiretas, relacionados com o objeto, quando houver.

A oferta de proposta pelas empresas interessadas pressupõe implícita declaração de atendimento aos requisitos de habilitação e de validade da proposta, conforme indicado no Termo de Referência e demais documentos anexos ao processo.

É DE INTEIRA RESPONSABILIDADE DA EMPRESA GARANTIR QUE A PROPOSTA FOI RECEBIDA VIA E-MAIL OU DEVIDAMENTE PROTOCOLADA, NÃO CABENDO POSTERIORES ALEGAÇÕES DE ERROS NO E-MAIL/PROTOCOLO.

Os interessados poderão ter acesso ao Termo de Referência, através do link www.mcr.pr.gov.br > Consulta de Licitações > Acessar > pesquisar a Dispensa; ou solicitar através do e-mail **dispensa@mcr.pr.gov.br**.

Marechal Candido Rondon, 30 de setembro de 2025.

Marcos Koralewski
Agente de Contratação // Portaria n.º 1644/2024

CI1238813-E25

Prefeitura Municipal de Nova Aurora
Estado do Paraná
CNPJ 76.208.859/0001-52
Capital Paranaense da Tilápia – Lei nº 19042, 12 de junho de 2017
Capital Nacional da Tilápia – Lei nº 13961, 19 de dezembro de 2019

AVISO DE PREGÃO NA FORMA ELETRONICA N.º 048/2025
PROCESSO ADMINISTRATIVO N.º 099/2025

O Município de Nova Aurora/PR, avisa aos interessados que realizará **no dia** 16 de outubro de 2025, LICITAÇÃO na modalidade **PREGÃO**, na forma **ELETRÔNICA** do tipo **MENOR PREÇO POR ITEM**, visando:

Registro de preços para futuras e eventuais aquisições de gás de cozinha (GLP em botijões de 13kg e 45kg), bem como vasilhames para eventual necessidade. Visando atender às necessidades das Secretarias e Departamentos Municipais, pelo período estimado de 12 (doze) meses.

Demais especificações constam no Anexo I – Termo de Referência, que integra o edital.

Datas e horários importantes:

Recebimento das propostas:	até as 08h do dia 16 de outubro de 2025.
Início da sessão de disputa de preços:	a partir das 08h15min do mesmo dia.

- O Edital poderá ser obtido através dos sites: www.gov.br/compras-pt-br e www.novaaurora.pr.gov.br
- Demais informações pertinentes a presente Licitação, deverão ser solicitadas aos interessados junto ao Departamento de Licitação da Prefeitura Municipal de Nova Aurora, pelo telefone (45) 3243-1122 ou pelo e-mail: licitacao@novaaurora.pr.gov.br.

Nova Aurora/PR, em 30 de setembro de 2025.

- JOSÉ APARECIDO DE PAULA E SOUZA-
Prefeito Municipal

CI1238809-E25

PREFEITURA MUNICIPAL DE PORTO BARREIRO
AVISO DE LICITAÇÃO
EDITAL DE CONCORRÊNCIA ELETRÔNICA Nº 03/2025

O Município de Porto Barreiro torna público que fará realizar, às 09:00 horas do dia 16 de outubro do ano de 2025, na plataforma LICITANET-www.licitanet.com.br, **CONCORRÊNCIA**, na forma Eletrônica, sob regime de empreitada por preço global, tipo menor preço, da(s) seguinte(s) obra(s):

Local do objeto	Objeto	Quantidade e unidade de medida	Prazo de execução
Sede municipal	Creche do Programa Infância Feliz	456,86 m²	270 dias

A Pasta Técnica com o inteiro teor do Edital, seus respectivos modelos, adendos e anexos, poderá ser obtida no Portal Nacional de Contratações Públicas – PNCP, sítio eletrônico da Prefeitura de Porto Barreiro e na plataforma www.licitanet.com.br. Informações adicionais, dúvidas e pedidos de esclarecimento poderão ser apresentados ao Agente de Contratação, por meio da plataforma.

Porto Barreiro - Pr, 30 de setembro de 2025.
EMANOEL VANDERLEI VOLFF
Prefeito Municipal

CI1238810-E25

AMC Associação Médica CASCAVEL

EDITAL DE ASSEMBLEIA GERAL DE AUTORIZAÇÃO DE
REGULARIZAÇÃO DOCUMENTAL DA
ESCRITURA DE COMPRA E VENDA DO CRM

A Associação Médica de Cascavel-Pr, AMC- pessoa jurídica de direito privado, devidamente inscrita no cadastro Nacional de pessoas jurídicas do Ministério da Fazenda sob o n° 78.098.803/0001-18, localizada na Rua Jequitibá n°559, Recanto Tropical Cascavel, Paraná, CEP 85.807-250, representada pelo seu Presidente em exercício Dr. Cristiano Mroginski, CRM 22124 pelo presente edital convoca todos os sócios adimplentes, para a Assembleia de Regularização Documental da Escritura de Compra e Venda do Imóvel do CRM, a realiza-se na sede da Associação Médica de Cascavel, no dia 23 DE OUTUBRO de 2025 às 17h30 com 2/3 (dois terços) dos sócios presentes e em segunda chamada trinta minutos após com qualquer quantia de sócios presentes.

PAUTA

1 - Regularização Documental da Escritura de Compra e Venda do Imóvel do CRM.

Cascavel, 26 de setembro de 2025

Cristiano Mroginski
Presidente da Associação Médica de Cascavel.

CI1238737-E25

MUNICÍPIO DE MARIPÁ
ESTADO DO PARANÁ
Rua Luiz de Camões, 437 - CEP 85.955-000 - Fone/Fax: (44) 3687-1262
e-mail: governo@maripa.pr.gov.br / site: www.maripa.pr.gov.br
CNPJ 95.583.571/0001-02

Maripá – Orgulho das Araucárias

EXTRATO DE PUBLICAÇÕES

PORTARIA N° 537/2025
CONCEDER a pedido, licença sem remuneração para tratar de interesses particulares, ao servidor concursado ocupante do cargo de Inspetor de Saneamento CHARLEY MILLBRATZ, portador matricular°59749-0, conforme prevê Art. 108, Inciso II, da Lei Complementar nº 27 de 24/10/2006, pelo período de 01 de outubro de 2025 a 01 de outubro de 2027. PALÁCIO DAS ORQUÍDEAS, em 30 de setembro de 2025. RODRIGO ANDRÉ SCHANOSKI, Prefeito. ROBERTO LUIZ JACOBY Secretário de Administração.

PORTARIA Nº 538/2025
DESIGNAR, a servidora efetiva ROSIMERI TREBIEN, matricula nº 170313-0, ocupante do cargo efetivo de Técnico de Segurança do Trabalho, designado para o desempenho da Função Gratificada de Coordenador da Vigilância Sanitária, a partir de 01 de outubro de 2025. PALÁCIO DAS ORQUÍDEAS, em 30 de setembro de 2025. RODRIGO ANDRÉ SCHANOSKI, Prefeito. ROBERTO LUIZ JACOBY Secretário de Administração.

PORTARIA Nº 539/2025
Conceder férias regulamentares, referente ao período aquisitivo 2023/2024. PALÁCIO DAS ORQUÍDEAS, em 30 de setembro de 2025. RODRIGO ANDRÉ SCHANOSKI, Prefeito. ROBERTO LUIZ JACOBY Secretário de Administração.

EXTRATO DE ADITIVO DE CONTRATO
CONTRATO Nº: 084/2022 Aditivo nº: 11 Tipo Aditivo: Prorrogação Contratante: MUNICÍPIO DE MARIPA Contratada: TOP PRINT SOLUCOES EM IMPRESSORAS LTD Processo Licitatório n.º 108/2022 Pregão Eletrônico N.º 066/2022 Objeto do contrato: Locar Equipamentos de Impressão/Multifuncional Laser monocromática, Laser Colorida e Matriciais para manutenção dos serviços administrativos dos setores do Município de Maripá/PR. Objeto do Aditivo: A alteração do instrumento contratual primitivo, para prever prorrogação de prazo de execução, reajuste e valor. Assinatura: 29 de setembro de 2025.

EXTRATO DA ATA DE REGISTRO DE PREÇOS
ATA DE REGISTRO DE PREÇOS Nº 163/2025 Processo Licitatório nº 079/2025 – Pregão nº 057/2025 Contratante: MUNICÍPIO DE MARIPA – Detentora do Registro: 60.088.537 JEFFERSON VORPAGEL KLEIN CNPJ: 60.088.537/0001-87. Objeto: Aquisição(ões) de materiais de expediente para manutenção das atividades das secretarias do Município de Maripá/PR Valor de R$ 1.160,00 Prazo de vigência: 01/10/2025 a 01/10/2026. Data da Assinatura: 25/09/2025

ATA DE REGISTRO DE PREÇOS Nº 164/2025
Processo Licitatório nº 079/2025 – Pregão nº 057/2025 Contratante: MUNICIPIO DE MARIPA – Detentora do Registro: A & H SOLUÇOES INTEGRADAS LTDA CNPJ: 10.607.722/0001-62 Objeto: Aquisição(ões) de materiais de expediente para manutenção das atividades das secretarias do Município de Maripá/PR Valor de R$ 3.437,25Prazo de vigência: 01/10/2025 a 01/10/2026. Data da Assinatura: 25/09/2025

ATA DE REGISTRO DE PREÇOS Nº 165/2025
Processo Licitatório nº 079/2025 – Pregão nº 057/2025 Contratante: MUNICIPIO DE MARIPA – Detentora do Registro: BP PAPEIS LTDA CNPJ: 33.148.553/0001-45 Objeto: Aquisição(ões) de materiais de expediente para manutenção das atividades das secretarias do Município de Maripá/PR Valor de R$ 40.847,85Prazo de vigência: 01/10/2025 a 01/10/2026. Data da Assinatura: 25/09/2025

ATA DE REGISTRO DE PREÇOS Nº 166/2025
Processo Licitatório nº 079/2025 – Pregão nº 057/2025
Contratante: MUNICIPIO DE MARIPA – Detentora do Registro: BRUNA BEZERRA DA SILVA ELETRÔNICA CNPJ: 17.055.604/0001-38 Objeto: Aquisição(ões) de materiais de expediente para manutenção das atividades das secretarias do Município de Maripá/PR Valor de R$ 1.136,20 Prazo de vigência: 01/10/2025 a 01/10/2026. Data da Assinatura: 26/09/2025

ATA DE REGISTRO DE PREÇOS Nº 167/2025
Processo Licitatório nº 079/2025 – Pregão nº 057/2025 Contratante: MUNICÍPIO DE MARIPA – Detentora do Registro: CLAUDEMIR ROBERTO DE SOUZA LTDA CNPJ: 10.839.899/0001-94 Objeto: Aquisição(ões) de materiais de expediente para manutenção das atividades das secretarias do Município de Maripá/PR Valor de R$ 2.647,22 Prazo de vigência: 01/10/2025 a 01/10/2026. Data da Assinatura: 26/09/2025

ATA DE REGISTRO DE PREÇOS Nº 168/2025
Processo Licitatório nº 079/2025 – Pregão nº 057/2025 Contratante: MUNICÍPIO DE MARIPA – Detentora do Registro: DAMAZIO LICITAÇOES E SERVIÇOS LTDA CNPJ: 41.730.450/0001-17
Objeto: Aquisição(ões) de materiais de expediente para manutenção das atividades das secretarias do Município de Maripá/PR Valor de R$ 14.223,91 Prazo de vigência: 01/10/2025 a 01/10/2026. Data da Assinatura: 25/09/2025

Documentos na integra disponíveis no diário oficial eletrônico do Municipio de Maripá - Endereço: www.maripa.pr.gov.br. 1

MUNICÍPIO DE MARIPÁ
ESTADO DO PARANÁ
Rua Luiz de Camões, 437 - CEP 85.955-000 - Fone/Fax: (44) 3687-1262
e-mail: governo@maripa.pr.gov.br / site: www.maripa.pr.gov.br
CNPJ 95.583.571/0001-02

Maripá – Orgulho das Araucárias

EXTRATO DE PUBLICAÇÕES

ATA DE REGISTRO DE PREÇOS Nº 169/2025
Processo Licitatório nº 079/2025 – Pregão nº 057/2025 Contratante: MUNICIPIO DE MARIPA – Detentora do Registro: DARLU INDÚSTRIA TÊXTIL LTDA CNPJ: 40.223.106/0001-79 Objeto: Aquisição(ões) de materiais de expediente para manutenção das atividades das secretarias do Município de Maripá/PR Valor de R$ 2.513,23 Prazo de vigência: 01/10/2025 a 01/10/2026. Data da Assinatura: 25/09/2025

ATA DE REGISTRO DE PREÇOS Nº 170/2025
Processo Licitatório nº 079/2025 – Pregão nº 057/2025 Contratante: MUNICIPIO DE MARIPA – Detentora do Registro: DM COMERCIAL IMPORTADORA E EXPORTADORA DE ARTIGOS DE ILUMINAÇÃO LTDA CNPJ: 30.866.576/0002-88 Objeto: Aquisição(ões) de materiais de expediente para manutenção das atividades das secretarias do Município de Maripá/PR Valor de R$ 5.037,34 Prazo de vigência: 01/10/2025 a 01/10/2026. Data da Assinatura: 25/09/2025

ATA DE REGISTRO DE PREÇOS Nº 171/2025
Processo Licitatório nº 079/2025 – Pregão nº 057/2025 Contratante: MUNICIPIO DE MARIPA – Detentora do Registro: ELIS COMERCIO E DISTRIBUIDORA DE COSMETICOS LTDA CNPJ: 47.607.073/0001-00 Objeto: Aquisição(ões) de materiais de expediente para manutenção das atividades das secretarias do Município de Maripá/PR Valor de R$ 2.156,80 Prazo de vigência: 01/10/2025 a 01/10/2026. Data da Assinatura: 25/09/2025

ATA DE REGISTRO DE PREÇOS Nº 172/2025
Processo Licitatório nº 079/2025 – Pregão nº 057/2025 Contratante: MUNICIPIO DE MARIPA – Detentora do Registro: JVC ENGENHARIA E SERVIÇOS LTDA CNPJ: 31.512.534/0001-20Objeto: Aquisição(ões) de materiais de expediente para manutenção das atividades das secretarias do Município de Maripá/PR Valor de R$ 441,65 Prazo de vigência: 01/10/2025 a 01/10/2026. Data da Assinatura: 25/09/2025

ATA DE REGISTRO DE PREÇOS Nº 173/2025
Processo Licitatório nº 079/2025 – Pregão nº 057/2025 Contratante: MUNICIPIO DE MARIPA – Detentora do Registro: LICITATEC COMÉRCIO LTDA CNPJ: 48.262.069/0001-10 Objeto: Aquisição(ões) de materiais de expediente para manutenção das atividades das secretarias do Município de Maripá/PR Valor de R$ 14.675,05 Prazo de vigência: 01/10/2025 a 01/10/2026Data da Assinatura: 30/09/2025

ATA DE REGISTRO DE PREÇOS Nº 174/2025
Processo Licitatório nº 079/2025 – Pregão nº 057/2025 Contratante: MUNICIPIO DE MARIPA – Detentora do Registro: MBEM COMÉRCIO E DISTRIBUIÇÃO DE MATERIAIS ESCOLARES LTDA CNPJ: 39.700.820/0001-21 Objeto: Aquisição(ões) de materiais de expediente para manutenção das atividades das secretarias do Município de Maripá/PR Valor de R$ 3.559,43 Prazo de vigência: 01/10/2025 a 01/10/2026. Data da Assinatura: 26/09/2025

ATA DE REGISTRO DE PREÇOS Nº 175/2025
Processo Licitatório nº 079/2025 – Pregão nº 057/2025 Contratante: MUNICIPIO DE MARIPA – Detentora do Registro: RCGS LICITACOES CNPJ: 36.336.388/0001-43
Objeto: Aquisição(ões) de materiais de expediente para manutenção das atividades das secretarias do Município de Maripá/PR Valor de R$ 980,00 Prazo de vigência: 01/10/2025 a 01/10/2026. Data da Assinatura: 29/09/2025

ATA DE REGISTRO DE PREÇOS Nº 176/2025
Processo Licitatório nº 079/2025 – Pregão nº 057/2025 Contratante: MUNICIPIO DE MARIPA – Detentora do Registro: R & R NEGÓCIOS E SOLUÇÕES EMPRESARIAIS LTDA CNPJ: 52.094.857/0001-11 Objeto: Aquisição(ões) de materiais de expediente para manutenção das atividades das secretarias do Município de Maripá/PR Valor de R$ 2.000,43 Prazo de vigência: 01/10/2025 a 01/10/2026. Data da Assinatura: 25/09/2025

ATA DE REGISTRO DE PREÇOS Nº 177/2025
Processo Licitatório nº 079/2025 – Pregão nº 057/2025 Contratante: MUNICIPIO DE MARIPA – Detentora do Registro: SSC COMERCIO E REPRESENTAÇOES LTDA CNPJ: 45.118.371/0001-00 Objeto: Aquisição(ões) de materiais de expediente para manutenção das atividades das secretarias do Município de Maripá/PR Valor de R$ 1.166,76 Prazo de vigência: 01/10/2025 a 01/10/2026. Data da Assinatura: 26/09/2025

ATA DE REGISTRO DE PREÇOS Nº 178/2025
Processo Licitatório nº 079/2025 – Pregão nº 057/2025 Contratante: MUNICIPIO DE MARIPA – Detentora do Registro: TIAGO ANDRE BAR CNPJ: 10.745.510/0001-41 Objeto: Aquisição(ões) de materiais de expediente para manutenção das atividades das secretarias do Município de Maripá/PR Valor de R$ 17.727,99 Prazo de vigência: 01/10/2025 a 01/10/2026. Data da Assinatura: 29/09/2025

ATA DE REGISTRO DE PREÇOS Nº 179/2025
Processo Licitatório nº 079/2025 – Pregão nº 057/2025 Contratante: MUNICIPIO DE MARIPA – Detentora do Registro: Y S DIAS COMÉRCIO DE PAPELARIA CNPJ: 36.310.930/0001-99 Objeto: Aquisição(ões) de materiais de expediente para manutenção das atividades das secretarias do Município de Maripá/PR Valor de R$ 435,49 Prazo de vigência: 01/10/2025 a 01/10/2026. Data da Assinatura: 25/09/2025

Documentos na integra disponíveis no diário oficial eletrônico do Municipio de Maripá - Endereço: www.maripa.pr.gov.br. 2

CI1238817-E25

MUNICÍPIO DE CASCAVEL
Órgão Oficial Certificado Digitalmente
O Município de Cascavel (PR), de garantia da autenticidade deste documento, deve ser validado através do site https://cascavel.atende.net - Certificado ICP - BRASIL

Edição Ordinária - Nº 4286 - Ano XVII - Caderno 1 - Atos do Poder Executivo

01º de outubro de 2025 - Página 1 de 3

ÓRGÃO OFICIAL ELETRÔNICO DO MUNICÍPIO DE CASCAVEL-PR

Lei nº 5.571, de 23 de julho de 2010
Secretaria Municipal de Comunicação Social

ATOS DO PODER EXECUTIVO

MUNICÍPIO DE CASCAVEL
AVISO DE LICITAÇÃO - PREGÃO ELETRÔNICO Nº 122/2025
OBJETO: Contratação de serviços contínuos de empresa especializada para prestação de serviços que contemplam preparar e servir refeições aos alunos dos Centros Municipais de Educação Infantil pertencentes à Secretaria Municipal de Educação de Cascavel/PR..

Sessão Pública: **16 de outubro de 2025 às 09h00min**. Local: www.gov.br/compras. UASG N.° 987493. Tipo: Menor Preço - (Nova Lei de Licitações) por item. Valor Total da Licitação: R$ 22.945.827,36. O Edital de Licitação e demais documentos relativos ao certame estão disponíveis para acesso a qualquer hora e por qualquer interessado no Portal do Cidadão do Município de Cascavel: https://cascavel.atende.net. Cascavel/PR, 29 de setembro de 2025. Jane Angeli, Pregoeiro(a).

MUNICÍPIO DE CASCAVEL
HOMOLOGAÇÃO E ADJUDICAÇÃO CONCORRÊNCIA ELETRÔNICO Nº 11/2025
O Prefeito Municipal de Cascavel, em cumprimento ao disposto na Lei 14.133, de 1 de abril de 2021, e legislação pertinente, torna pública a homologação da licitação na modalidade **Concorrência nº 11/2025** - Reforma do Anfiteatro Emir Sfair e pintura do piso do Centro de Eventos de Cascavel, e adjudicação do objeto às empresas: **S.M. CONSTRUCOES E OBRAS LTDA**, no item 1, no valor total de **R$ 1.200.000,00** (um milhão, duzentos mil reais). Cascavel/PR, 25 de setembro de 2025. Renato Silva. Prefeito Municipal.

EXTRATO DA ATA DE REGISTRO DE PREÇOS N.º 484/2025
Pregão Eletrônico Nº 024/2025
CONTRATANTE:MUNICÍPIO DE CASCAVEL, pessoa jurídica de direito público interno, inscrito no CNPJ sob o n.º 76.208.867/0001-07, com sede no Centro Administrativo Municipal José Silvério de Oliveira, sito à Rua Paraná, n.º 5.000, Bairro Centro, Cascavel, Estado do Paraná, CEP 85.810-011, neste ato representado por seu Prefeito Sr. Renato Silva.
CONTRATADA: COMERCIAL ROSA LTDA, Cnpj: 20.763.022/0001-10, Rua Belem, 1690 - Cancelli, Cascavel/Pr, representada por Antonio da Rosa.
OBJETO: aquisição de Itens para uso pessoal e auxilio natalidade em atendimento aos Programas gerenciados pela Secretaria Municipal de Assistência Social. Conforme descrito abaixo:

Item	Especificações	Marca	Unid	Qntd	Valor Unit. (R$)	Valor Total
9	FRALDA COM BAINHA, TECIDO DUPLO, 100% ALGODÃO, NA COR BRANCA, MEDINDO APROXIMADAMENTE 70 CM X 70 CM COM TOLERÂNCIA DE 3%. EMBALAGEM COM 5 FRALDAS.	MINAS REY	PCT	900	R$ 16,00	R$ 14.400,00
12	MACAÇÃO COMPRIDO PLUSH 84 % ALGODÃO, 16% POLIÉSTER, TAMANHO P	MARCA PRÓPRIA	UND	900	R$ 14,00	R$ 12.600,00
17	TALCO INFANTIL 200 G. PRODUTO HIPOALÉRGICO.	Turma do Soninho	FR	900	R$ 11,80	R$ 10.620,00
18	TOALHA DE BANHO, PARA BÊBE, COM CAPUZ, 70X90CM, FORRADA EM TECIDO DUPLO FELPUDO, COM TECIDO GAZE TIPO FRALDA EM 100% ALGODÃO, ANTIALÉRGICA, ÓTIMA ABSORÇÃO PARA ENXUGAR O BEBÊ, ESTAMPADO EM CORES UNISSEX, TONS BEBES.	PAPI	UND	900	R$ 17,00	R$ 15.300,00

Valor Total: R$62.920,00 (Cinquenta e dois mil novecentos e vinte reais).
VIGÊNCIA: 12 (doze) meses.
FIRMADO EM: 30 de setembro de 2025.
ASSINATURA: Renato Silva
Antonio da Rosa

MUNICÍPIO DE CASCAVEL
Órgão Oficial Certificado Digitalmente
O Município de Cascavel (PR), de garantia da autenticidade deste documento, deve ser validado através do site https://cascavel.atende.net - Certificado ICP - BRASIL

Edição Ordinária - Nº 4286 - Ano XVII - Caderno 1 - Atos do Poder Executivo

01º de outubro de 2025 - Página 2 de 3

MUNICÍPIO DE CASCAVEL
AVISO DE LICITAÇÃO - PREGÃO ELETRÔNICO Nº 1/2025
OBJETO: Formação de Registro de Preços para futura contratação de empresa especializada no transporte estadual e interestadual de atletas, artistas, equipes técnicas e materiais para eventos, campeonatos, Atividades esportivas e artísticas em atendimento a Fundação Municipal de Esportes e Cultura - FMEC..

Sessão Pública: **15 de outubro de 2025 às 09h00min**. Local: www.gov.br/compras. UASG N.° 987493. Tipo: Menor Preço - (Nova Lei de Licitações) por item. Valor Total da Licitação: R$ 319.150,00. O Edital de Licitação e demais documentos relativos ao certame estão disponíveis para acesso a qualquer hora e por qualquer interessado no Portal do Cidadão do Município de Cascavel: https://cascavel.atende.net. Cascavel/PR, 15 de outubro de 2025. Luiz Albino Broetto Junior, Pregoeiro(a).

FUNDETEC

PARQUE DE AGROINOVAÇÃO FUNDETEC - APOSTILAMENTO
PRIMEIRO TERMO DE APOSTILAMENTO AO CONTRATO Nº. 05/2024 - PREGÃO ELETRÔNICO Nº. 41/2023 – PROCESSO Nº. 64/2023 – OBJETO: Contratação de serviços contínuos de vigilância patrimonial armada para atender a Estação de Inovação Hub One. **Contratante:** PARQUE DE AGROINOVAÇÃO FUNDETEC. **Contratada:** PRIMEIRA AÇÃO VIGILÂNCIA E SEGURANÇA LTDA. CNPJ/MF nº 31.798.987/0001-09. **Objeto:** Informa a alteração dotação do contrato supramencionado, incluindo a dotação principal 1225, elemento 333903977 e subelemento 33390397799. Cascavel/PR, 29 de setembro de 2025.
Thiago Guerra
Presidente da FUNDETEC

PARQUE DE AGROINOVAÇÃO FUNDETEC - APOSTILAMENTO
TERCEIRO TERMO DE APOSTILAMENTO AO CONTRATO Nº. 26/2024 - PREGÃO ELETRÔNICO Nº. 21/2024 – PROCESSO Nº. 21/2024 – OBJETO: *Contratação de instituição integradora de estágios supervisionados para operacionalização de programas de estágio para estudantes de nível superior e pós-graduação.* **Contratante:** PARQUE DE AGROINOVAÇÃO FUNDETEC. **Contratada:** CIDE - CAPACITAÇÃO, INSERÇÃO E DESENVOLVIMENTO, inscrita no CNPJ/MF sob o n.º 03.935.660/0001-52. **Objeto:** Informa a alteração dotação do contrato supramencionado, incluindo a dotação principal 1223, elemento 3339036 e subelemento 333903607. Cascavel/PR, 29 de setembro de 2025.
Thiago Guerra
Presidente da FUNDETEC

TRANSITAR

AUTARQUIA MUNICIPAL DE MOBILIDADE, TRANSITO E CIDADANIA - TRANSITAR
AVISO DE LICITAÇÃO - PREGÃO ELETRÔNICO Nº 31/2025
Objeto: Registro de Preços para contratação de empresa para execução de serviços de sinalização horizontal, incluindo mão de obra e todos os insumos necessários.

Abertura: **15/10/2025 às 10h00min**. Local: www.gov.br/compras - UASG N.º 929056. Critério de Julgamento: Menor Preço - (Nova Lei de Licitações) por lote. Valor máximo da Licitação: **R$ 4.680.000,00 (quatro milhões, seiscentos e oitenta mil reais)**. O Edital de Licitação e demais informações relativos ao certame estarão disponíveis para acesso por qualquer interessado no site da TRANSITAR: https://www.transitarcascavel.com.br/licitacoes-2/. Cascavel/PR, 30 de setembro de 2025. Jhenniffer Boiko, Pregoeiro(a).

MUNICÍPIO DE CASCAVEL
Órgão Oficial Certificado Digitalmente
O Município de Cascavel (PR), de garantia da autenticidade deste documento, deve ser validado através do site https://cascavel.atende.net - Certificado ICP - BRASIL

Edição Ordinária - Nº 4286 - Ano XVII - Caderno 1 - Atos do Poder Executivo

01º de outubro de 2025 - Página 3 de 3

AUTARQUIA MUNICIPAL DE MOBILIDADE, TRÂNSITO E CIDADANIA - TRANSITAR
EXTRATO PRIMEIRO TERMO ADITIVO AO CONTRATO DE PRESTAÇÃO DE SERVIÇOS N.º 29/2024
Pregão Eletrônico n.º 20/2024
Contratante: AUTARQUIA MUNICIPAL DE MOBILIDADE, TRÂNSITO E CIDADANIA - TRANSITAR, pessoa jurídica de direito público, inscrita no CNPJ sob o n.º 35.807.532/0001-76, com sede na Rua Erechim, n.º 1436, Centro, Cascavel/PR, CEP 85812-260, neste ato representada por sua Presidente Sr.ª Laura Rossi Leite.
Contratada: IFLEET TERCEIRIZACAO DE FROTAS LTDA, pessoa jurídica de direito privado, inscrita no CNPJ sob o n.º 33.909.327/0001-30, sediada à Rua Belo Oriente, n.º 240, Letra B, bairro Providência, Belo Horizonte/MG, CEP 31814-100, neste ato representada pela Sr.ª Orcilene Beatriz Perpetuo Chagas.
Objeto: Este Termo Aditivo tem por objeto a PRORROGAÇÃO de vigência do Contrato do n.º 29/2024, nos termos da sua Cláusula Segunda. Fica prorrogado o prazo de vigência por 12 (doze) meses, a partir de 01/10/2025 até 30/09/2026, conforme a requisição de aditivo n.º 266/2025 emitida pelo Gestor e Fiscal de Contrato.
Valor: R$ 96.383,40 (Noventa e seis mil, trezentos e oitenta e três reais e quarenta centavos).
Firmado em: 30 de setembro de 2025.
Assinaturas: Laura Rossi Leite.
Orcilene Beatriz Perpetuo Chagas.

AUTARQUIA MUNICIPAL DE MOBILIDADE, TRÂNSITO E CIDADANIA - TRANSITAR
EXTRATO TERCEIRO TERMO ADITIVO AO TERMO DE PERMISSÃO DE USO N.º 70/2022
Pregão presencial n.º 30/2022
Permitente: AUTARQUIA MUNICIPAL DE MOBILIDADE, TRÂNSITO E CIDADANIA - TRANSITAR, inscrita no CNPJ sob o n.º 35.807.532/0001-76, com sede na Rua Erechim, n.º 1436, Centro, Cascavel/PR, CEP 85812-260, neste ato representada por sua Presidente Sr.ª Laura Rossi Leite.
Permissionária: PADILHA E ASSOLINI LANCHONETE LTDA, inscrita no CNPJ sob o n.º 34.785.620/0001-03, com sede na Avenida Italo Webber, S/N, Santos Dumont, Cascavel/PR, neste ato representada pelos seus representantes legais, o Sr. João Henrique Padilha, e o Sr. Bruno Rafael Assolini de Paula.
Objeto: Este Termo Aditivo tem por objeto a PRORROGAÇÃO de vigência do Termo de Direito de Permissão de Uso nº 70/2022, nos termos da sua Cláusula Décima Terceira, § 4º. Fica prorrogado por prazo de 12 (doze) meses o Termo de Direito de Permissão de Uso a partir de 23/09/2025 até 23/09/2026, nos termos do art. 57, inciso II, da Lei 8.666/1993.
Assinatura: Laura Rossi Leite.
João Henrique Padilha.
Rafael Assolini de Paula.

AUTARQUIA MUNICIPAL DE MOBILIDADE TRÂNSITO E CIDADANIA - TRANSITAR
EXTRATO DA INEXIGIBILIDADE Nº 22/2025
Contratada: TEVX MOTORS GROUP LTDA
CNPJ: 41.383.193/0001-94
Processo nº 120.653/2025
Objeto: Contratação direta da Empresa TEVX MOTORS GROUP LTDA para a prestação de serviços especializados de manutenção preventiva, a cada 10.000 (dez mil) Km, com tolerância de 1.000 (um mil) Km para mais ou para menos, e corretiva, sob demanda, dos 15 (quinze) ônibus elétricos modelo Azure A13BR e A16BR, incluindo assistência técnica, mão-de-obra, substituição de peças e componentes, visando à preservação da garantia dos equipamentos, oferecer condições adequadas e seguras de operação.
Valor: R$ 2.046.500,00 (Dois milhões, quarenta e seis mil e quinhentos reais), para o período de 12 (doze) meses.
Dispositivo legal: Lei Federal nº 14.133/2021, Art. 74, inciso I.
Data da autorização: 30 de setembro de 2025. Laura Rossi Leite

CI1238820-E25

GOVERNO MUNICIPAL
CORBÉLIA

AVISO DE HOMOLOGAÇÃO E ADJUDICAÇÃO
INEXIGIBILIDADE DE LICITAÇÃO Nº 66/2025
PROCESSO LICITATÓRIO Nº 198/2025

CONTRATANTE: MUNICÍPIO DE CORBÉLIA/PR.
CNPJ: 76.208.826/0001-02.

CONTRATADA: IVAN BONTEMPO.
CPF: 546.536.659-15.

Objeto: Constitui objeto do presente processo a contratação de cascalheira devidamente licenciada, localizada na região do Distrito de Ouro Verde do Piquiri, no Município de Corbélia/PR, visando o fornecimento de cascalho necessário à execução e manutenção de obras e serviços de infraestrutura viária municipal, em conformidade com as exigências ambientais e legais aplicáveis.

Dotação Orçamentária: Órgão: 11 – Secretaria Mun. de Agricultura – SEAGRI
Unidade: 3 – Departamento de Infraestrutura Rural e Apoio Rural
Ação: 2211 – Manutenção da Infraestrutura Rural e Apoio Rural
Funcional: 0020.0606.0270
Referência: 594
Modalidade de Aplicação: 339030990100000000
Vínculo: 1504

Fundamento Jurídico: art. 74, IV, da Lei nº 14.133/2021.

Valor da Inexigibilidade: R$ 300.000,00 (trezentos mil reais).

Gabinete do Prefeito Municipal de Corbélia/PR, aos 30 de setembro de 2025.

Thiago Daross Stefanello
Prefeito Municipal

CI1238806-E25

Rua Amor Perfeito, 1616 – Centro – CEP 85.420-000 – Corbélia – PR
Fone: (45) 3242-8800 – Fax: (45) 3242-8888
CNPJ 76.208.826/0001-02/ E-mail: gabinete@corbelia.pr.gov.br
www.corbelia.atendo.net

GOVERNO MUNICIPAL
Campo Bonito

PREGÃO ELETRÔNICO Nº 39/2025
Processo Administrativo nº 83/2025

OBJETO: CONTRATAÇÃO DE EMPRESA ESPECIALIZADA NO SERVIÇO DE CONTROLE SANITÁRIO INTEGRADO NO COMBATE A PRAGAS NA ÁREA INTERNA E EXTERNA DOS LOCAIS INDICADOS, englobando desinsetização, dedetização (baratas, mosquitos, formigas, escorpiões, traças, percevejos, pulgas, piolhos de pombos e outros insetos voadores (incluindo morcegos e rasteiros), desratização (roedores) e limpeza da área infestada, descupinização (cupins) e assemelhados, com fornecimento de mão-de-obra e dos produtos adequados, para atender as necessidades das Secretarias Municipais de Campo Bonito - PR.

VALOR TOTAL ESTIMADO DA CONTRATAÇÃO: R$ 62.218,80 (Sessenta e dois mil, duzentos e dezoito reais e oitenta centavos).

MODALIDADE: REGISTRO DE PREÇOS - SRP.

FORMA: ELETRÔNICO.
MODO DE DISPUTA: ABERTO.
CRITÉRIO DE JULGAMENTO: MENOR PREÇO POR ITEM.
PLATAFORMA: BLL – BOLSA DE LICITAÇÕES DO BRASIL.
EXCLUSIVO ME/EPP/EQUIPARADAS: SIM.

INSTRUMENTO CONTRATUAL: ATA DE REGISTRO DE PREÇOS

LEI DE REGÊNCIA: LEI FEDERAL Nº 14.133, DE 2021.
LEI COMPLEMENTAR: LEI COMPLEMENTAR FEDERAL Nº 123, DE 2006.
DECRETO MUNICIPAL: Nº 3611 DE 2024 E 3750 DE 2025.
CREDENCIAMENTO E CADASTRAMENTO DAS PROPOSTAS: até às 09hs00min do dia **15/10/2025.**
ABERTURA DE PROPOSTAS E DISPUTA POR LANCES: a partir das 09hs01min do dia **15/10/2025.**
LOCAL: BLL – Bolsa de Licitações do Brasil: www.bllcompras.org.br.
CONSULTAS AO EDITAL E DIVULGAÇÃO DE INFORMAÇÕES: no Portal Nacional de Contratações Públicas (PNCP) e no site: https://campobonito.pr.gov.br/licitacao.
ESCLARECIMENTOS: Pelo e-mail: licitacao.campobonito@gmail.com , FONE (45) 3233-1282 e WHATS (45) 9-8414-2404.
ENDEREÇO DO DEPARTAMENTO DE LICITAÇÕES: Rua Prefeito Dárcisio Roberto Grassi, Nº 252, Centro, Campo Bonito – PR.

Campo Bonito, 30 de Setembro de 2025

BRUNO NEVES GONÇALVES
PREGOEIRO

CI1238814-E25

Rua Prefeito Darcísio Roberto Grassi, 252 - Centro - 85.450-000 - CNPJ 80.869.621/0001-45 - (45) 3233-1282

SERVIÇO DE REGISTRO DE IMÓVEIS E ANEXOS
COMARCA DE CATANDUVAS - PARANÁ
Avenida dos Pioneiros, nº 516 - FONE 45-3234-1307

Catanduvas, 30 de setembro de 2025.

Intimação por Edital - Alienação Fiduciária - Protocolo 45.032

INTIMADA – ADRIANA DERLEI MARCHIORE PEDROTTI

Intimação (Prazo 15 dias) - Sueli Giacomel, Registradora do Serviço de Registro de Imóveis e Anexos da Comarca de Catanduvas – PR, segundo atribuições conferidas pelo artigo 26, da Lei 9.514/97, **Intima** a pessoa de **Adriana Derlei Marchiore Pedrotti**, inscrita no CPF/MF 880.xxx.xxx-20, **a pedido do credor Banco Bradesco S.A.**, pessoa jurídica de direito privado, com sede na Cidade de Deus, Osasco-SP, inscrito no CNPJ/MF sob nº 60.746.948/0001-12, conforme requerimento de notificação, assinado digitalmente por Wedja Pereira de Campos, procurador do credor, para que no **prazo de 15 dias**, efetue o pagamento diretamente na agência detentora do crédito imobiliário ou compareça na sede do Serviço de Registro de Imóveis de Catanduvas - PR, com endereço na Avenida dos Pioneiros, 516, centro, Catanduvas - PR, para efetuar o pagamento da parcela em atraso referente ao **contrato registrado no R.9 da M.11.260 deste ofício**, que importa em R$ 38.656,93 (trinta e oito mil, seiscentos e cinquenta e seis reais e noventa e três centavos), na data de 11.09.2025, referente as parcelas vencidas no período de 01.01.2025 a 01.09.2025, cujo valor será atualizado até a data do pagamento. A dívida se refere ao débito das parcelas em atraso existentes junto ao credor acima mencionado, com origem no contrato registrado na matrícula acima indicada, **e não tendo a intimada efetuado o pagamento do saldo devedor do financiamento, a requerimento do credor, será promovida a averbação da consolidação da propriedade e a consequentemente transferência do domínio para o nome do mencionado credor.**

Sueli Giacomel
Oficial

Maria Inês Dondé Zardo
Portaria 09/2001
Escrevente e Substituta

REGISTRO DE IMÓVEIS
Sueli Giacomel - Oficial
Catanduvas - Paraná

CI1238815-E25

MUNICIPIO DE VERA CRUZ DO OESTE
CNPJ: 78.101.821/0001-01 Rua Rui Barbosa, 202- Centro– Fone/Fax (045)3267-8000 **ESTADO DO PARANÁ.**
AVISO DE LICITAÇÃO PREGÃO ELETRONICO Nº 90042/2025
A **PREFEITURA MUNICIPAL DE VERA CRUZ DO OESTE**, Estado do Paraná, inscrita no CNPJ/MF sob o nº 78.101.821/0001-01, com sede à Rua Rui Barbosa, 202. CEP 85.845-056. nesta Cidade, Estado do Paraná, convoca os interessados a participarem da licitação a ser realizada no dia **14/10/2025 às 09:00 horas**, no endereço eletrônico **www.gov.br/compras/pt-br**, na modalidade **PREGÃO ELETRONICO**, na forma da Lei n.º 14.133/21, de 01 de abril de 2021 e suas alterações e regulamento previsto no Decreto Municipal 6.602/23, e demais legislações aplicáveis, objetivando a **aquisição de um conjunto de radiologia digital (aparelho de raio x) para atender a demanda do município de Vera Cruz do Oeste - PR,** nas condições fixadas no Edital de Pregão Eletrônico nº **90042/2025** e seus Anexos, sendo a presente licitação do tipo MENOR PREÇO.
O edital e seus Anexos poderão ser obtidos através da Internet nos endereços eletrônicos **www.gov.br/compras/pt-br, www.veracruz.pr.gov.br** e **www.gov.br/pncp/pt-br.** Demais informações junto ao Setor de Licitações através dos Fones: (45) 99127-8712 e (45) 99148-1470 ou e-mails licitacao@veracruz.pr.gov.br e/ou pregoeiraveco@gmail.com
Vera Cruz do Oeste, 30 de setembro de 2025.
Kéli Fátima Trevisol
Agente de contratação

AVISO DE LICITAÇÃO PREGÃO ELETRONICO SRP Nº 90043/2025
A **PREFEITURA MUNICIPAL DE VERA CRUZ DO OESTE**, Estado do Paraná, inscrita no CNPJ/MF sob o nº 78.101.821/0001-01, com sede à Rua Rui Barbosa, 202. CEP 85.845-000, nesta Cidade, Estado do Paraná, convoca os interessados a participarem da licitação a ser realizada no dia **17/10/2025 às 09:00 horas**, no endereço eletrônico **www.gov.br/compras/pt-br**, na modalidade **PREGÃO ELETRONICO**, na forma da Lei n.º 14.133/21, de 01 de abril de 2021 e suas alterações e regulamento previsto no Decreto Municipal 6.602/23 e alterações, e demais legislações aplicáveis, objetivando o **registro de preços para contratação de empresa especializada para prestação de serviços na realização de show pirotécnico para as festividades do município de Vera Cruz do Oeste - PR,** nas condições fixadas no Edital de Pregão Eletrônico SRP nº **90043/2025** e seus Anexos, sendo a presente licitação do tipo MENOR PREÇO.
O edital e seus Anexos poderão ser obtidos através da Internet nos endereços eletrônicos **www.gov.br/compras/pt-br, www.veracruz.pr.gov.br** e **www.gov.br/pncp/pt-br.** Demais informações junto ao Setor de Licitações através do fone (45) 9.9127-8712 e (45) 9.9148-1470 ou e-mails licitacao@veracruz.pr.gov.br e/ou pregoeiraveco@gmail.com.
Vera Cruz do Oeste, 30 de setembro de 2025.
Kéli Fátima Trevisol
Agente de contratação

AVISO DE LICITAÇÃO PREGÃO ELETRONICO SRP Nº 90044/2025
A **PREFEITURA MUNICIPAL DE VERA CRUZ DO OESTE**, Estado do Paraná, inscrita no CNPJ/MF sob o nº 78.101.821/0001-01, com sede à Rua Rui Barbosa, 202. CEP 85.845-056, nesta Cidade, Estado do Paraná, convoca os interessados a participarem da licitação a ser realizada no dia **17/10/2025 às 09:00 horas**, no endereço eletrônico **www.gov.br/compras/pt-br**, na modalidade **PREGÃO ELETRONICO**, na forma da Lei n.º 14.133/21, de 01 de abril de 2021 e suas alterações e regulamento previsto no Decreto Municipal 6.602/23 e alterações, e demais legislações aplicáveis, objetivando o **registro de preços para contratação de empresa para prestação de serviços de locução, gravação de vídeos, produção de áudios, vídeos e imagens das ações institucionais realizadas pelas diversas secretarias municipais de Vera Cruz do Oeste - PR,** nas condições fixadas no Edital de Pregão Eletrônico SRP nº **90044/2025** e seus Anexos, sendo a presente licitação do tipo MENOR PREÇO.
O edital e seus Anexos poderão ser obtidos através da Internet nos endereços eletrônicos **www.gov.br/compras/pt-br, www.veracruz.pr.gov.br** e **www.gov.br/pncp/pt-br.** Demais informações junto ao Setor de Licitações através do fone (45) 9.9127-8712 e (45) 9.9148-1470 ou e-mails licitacao@veracruz.pr.gov.br e/ou pregoeiraveco@gmail.com.
Vera Cruz do Oeste, 30 de setembro de 2025.
Kéli Fátima Trevisol
Agente de contratação

EXTRATO DO TERMO ADITIVO Nº 01 – DISPENSA DE LICITAÇÃO 33/24 – CONTRATO 164/2024

Contratante: Município de Vera Cruz do Oeste.
Contratada: Associação de Agricultores Familiares de Vera Cruz do Oeste – AAFAVECO, CNPJ 46.151.362/0001-84
Objeto: prorrogação de vigência de contrato
Nova data de vencimento: 30/09/2026
Valor total do contrato para o período: R$ 367.040,50 (trezentos e sessenta e sete mil, quarenta reais e cinquenta centavos).
Assinaturas: Ednei Sgobi e Ivone Beloni dos Santos
Em, 30 de setembro de 2025.

CI1238818-E25

Município de Iguatu
Estado do Paraná

DEPARTAMENTO DE COMPRAS E LICITAÇÕES
AVISO DE LICITAÇÃO
Pregão Eletrônico N°. 047/2025
Registro de preços N°. 035/2025

Objeto: Constitui objeto do presente processo, o registro de preços para futura e eventual aquisição de materiais de limpeza, copa e cozinha a serem utilizados pelas secretarias municipais de Iguatu/PR.
Data da sessão de abertura: 14/10/2025.
Horário: 09h00min.
Valor estimado: R$ 653.443,15 (seiscentos e cinquenta e três mil, quatrocentos e quarenta e três reais e quinze centavos).
LOCAL: Bolsa Nacional de Compras - BNC https://bnc.org.br
Informações: (45) 3248-1090 ou por e-mail: licitacao@iguatu.pr.gov.br

Iguatu, 30 de setembro de 2025.

Martinho Lucas de Godoy
Prefeito Municipal

CI1238811-E25

Av. Centenário, 500 - Centro - Iguatu/PR - 85.423-000 - Fone: (45) 3248-1159
iguatu@iguatu.pr.gov.br - CNPJ: 95.595.013/0001-67
www.iguatu.pr.gov.br

MUNICÍPIO DE CAPITÃO LEÔNIDAS MARQUES – PR

TERMO DE INEXIGIBILIDADE DE LICITAÇÃO Nº 091/2025.
Processo Adm. Nº 232/2025.
Solicitação Nº 352/2025.
Declaro inexigível a licitação, no valor de até R$ 45.810,00 (quarenta e cinco mil, oitocentos e dez reais), com fundamento nos arts. 74, caput, IV, 78, I, combinados com o art. 79, I, todos da Lei Federal nº 14.133/2021, a favor da empresa, *ABRELINO FELIPPE LTDA*, pessoa jurídica de direito privado, inscrita no CNPJ sob o nº 26.615.485/0001-11, com sede na Rua Beija Flor, nº 116, Santa Monica, Capitão Leônidas Marques-Pr, CEP 85.790-000, para prestação de serviços de locação de veículos automotores, com condutor, destinados ao transporte de pessoas, de materiais e ao apoio logístico para suprir necessidades operacionais, emergenciais e rotineira, conforme demanda das Secretarias Municipais de Capitão Leônidas Marques-Pr, e conforme especificações do Termo de Referência/Anexo I.
Publique-se.
Capitão Leônidas Marques – Pr, 30 de setembro de 2025.
Maxwell Scapini
Prefeito Municipal
EXTRATO DE CONTRATO Nº 438/2025.
Ref.
Termo de Inexigibilidade n. º 091/2025.
Processo Adm. n. º 232/2025.
Solicitação n. º 352/2025.
CREDENCIANTE/CONTRATANTE: MUNICÍPIO DE CAPITÃO LEÔNIDAS MARQUES-PR.
CREDENCIADA/CONTRATADA: ABRELINO FELIPPE LTDA.
OBJETO: Contratação de empresa para prestação de serviços de locação de veículos automotores, com condutor, destinados ao transporte de pessoas, de materiais e ao apoio logístico para suprir necessidades operacionais, emergenciais e rotineira, conforme demanda das Secretarias Municipais de Capitão Leônidas Marques-Pr, e conforme especificações do Termo de Referência do edital de referência *Credenciamento/Chamamento N. º 008/2025 – Inex. de Licitação n.º 056/2025 - P. Adm. n. º 157/2025.*
VALOR: O valor contratado pela execução deste objeto é de R$ 45.810,00 (quarenta e cinco mil, oitocentos e dez reais).
VIGÊNCIA: O prazo de vigência da contratação é de 12 (doze) meses contados da assinatura do contrato, prorrogáveis por igual período, caso haja interesse da Administração Municipal, na forma do artigo 105 da Lei n° 14.133, de 2021.
DOTAÇÃO: As despesas decorrentes deste CONTRATO correrão por conta da seguinte dotação orçamentária:
*** 574 – 09.001.27.812.1026.2178.3.3.90.39.00;**
*** 606 – 10.001.08.245.1028.2179.3.3.90.39.00;**
*** 947 – 17.001.22.661.1083.2257.3.3.90.39.00.**
Capitão Leônidas Marques, Estado do Paraná, 30 de setembro de 2025.
Maxwell Scapini
Prefeito Municipal

CI1238812-E25

MUNICÍPIO DE CAPITÃO LEÔNIDAS MARQUES – PR

TERMO DE INEXIGIBILIDADE DE LICITAÇÃO Nº 092/2025.
Processo Adm. Nº 233/2025.
Solicitação Nº 356/2025.
Declaro inexigível a licitação, no valor de até R$ 28.899,84 (vinte e oito mil, oitocentos e noventa e nove reais e oitenta e quatro centavos), com fundamento nos arts. 74, caput, IV, 78, I, combinados com o art. 79, I, todos da Lei Federal nº 14.133/2021, a favor da empresa *61.124.063 NORMA LILIANA FONSECA*, pessoa jurídica de direito privado, inscrita no CNPJ sob o nº 61.124.063/0001-44, com sede à Rua Demetrio Paulo Paini, nº 133, Centro, Capitão Leônidas Marques-PR, CEP 85.790-000, para desenvolver atividades e projetos, junto aos diversos setores da Secretaria Municipal de Assistência Social e Cidadania e atendendo a Política Nacional e Municipal de Assistência Social e Lei Municipal nº 2.259 de 2017 – Lei do SUAS.
Publique-se.
Capitão Leônidas Marques – Pr, 30 de setembro de 2025.
Maxwell Scapini
Prefeito Municipal
EXTRATO DE CONTRATO Nº 439/2025.
Ref.
Termo de Inexigibilidade n. º 092/2025.
P. Adm. n. º 233/2025.
Solicitação n. º 356/2025.
CREDENCIANTE/CONTRATANTE: MUNICÍPIO DE CAPITÃO LEÔNIDAS MARQUES-PR.
CREDENCIADA/CONTRATADA: 61.124.063 NORMA LILIANA FONSECA.
OBJETO: Contratação de empresa para desenvolver atividades e projetos, junto aos diversos setores da Secretaria Municipal de Assistência Social e Cidadania e atendendo a Política Nacional e Municipal de Assistência Social e Lei Municipal nº 2.259 de 2017 – Lei do SUAS, conforme Solicitação nº 264/2025 da Secretaria Municipal de Assistência Social e Cidadania e especificações do Termo de Referência, bem como os demais critérios para credenciamento.
VALOR. O valor contratado pela execução deste objeto é de R$ 28.899,84 (vinte e oito mil, oitocentos e noventa e nove reais e oitenta e quatro centavos).
VIGÊNCIA: O prazo de vigência da contratação é de 12 (doze) meses contados da assinatura do contrato, prorrogáveis por igual período, caso haja interesse da Administração Municipal, na forma do artigo 105 da Lei n° 14.133, de 2021.
DOTAÇÃO: As despesas decorrentes deste CONTRATO correrão por conta da seguinte dotação orçamentária:
** 732 – 11.001.08.245.1030.2206.3.3.90.39.00.*
Capitão Leônidas Marques, Estado do Paraná, 30 de setembro de 2025.
Maxwell Scapini
Prefeito Municipal

CI1238816-E25

MUNICÍPIO DE CÉU AZUL
ATA DE REGISTRO DE PREÇOS Nº. 156/2025 - Ref. Pregão Eletrônico nº. 36/2025
CONTRATANTE: MUNICÍPIO DE CÉU AZUL
CONTRATADO(A): M TESTA ATACADO LTDA
OBJETO: Processo Licitatório para registro de preços de material de odontologia, material para a clínica de fisioterapia, material hospitalar para utilização nas Unidades Básicas de Saúde de equipamentos para a clínica de fisioterapia, odontologia, núcleo de amamentação e cadeiras de rodas para cedências aos pacientes, em atendimento aos pacientes do SUS. . A relação detalhada dos serviços e preços registrados encontra-se a disposição para consulta pública no site: Portal do Cidadão - MUNICÍPIO DE CÉU AZUL/PR (atende.net)
VALOR: R$ 1.224,00 (um mil e duzentos e vinte e quatro reais)
PRAZO DE VIGÊNCIA: 21/09/2026
ASSINATURAS: LAURINDO SPEROTTO e MARINA TESTA

MUNICÍPIO DE CÉU AZUL
ATA DE REGISTRO DE PREÇOS Nº. 159/2025 - Ref. Pregão Eletrônico nº. 36/2025
CONTRATANTE: MUNICÍPIO DE CÉU AZUL
CONTRATADO(A): MCN COMERCIO E IMPORTACAO DE PRODUTOS CIRURGICOS LTDA
OBJETO: Processo Licitatório para registro de preços de material de odontologia, material para a clínica de fisioterapia, material hospitalar para utilização nas Unidades Básicas de Saúde de equipamentos para a clínica de fisioterapia, odontologia, núcleo de amamentação e cadeiras de rodas para cedências aos pacientes, em atendimento aos pacientes do SUS. . A relação detalhada dos serviços e preços registrados encontra-se a disposição para consulta pública no site: Portal do Cidadão - MUNICÍPIO DE CÉU AZUL/PR (atende.net)
VALOR: R$ 1.620,00 (um mil e seiscentos e vinte reais)
PRAZO DE VIGÊNCIA: 21/09/2026
ASSINATURAS: LAURINDO SPEROTTO e LÓREN OLIVEIRA DE SOUZA FERREIRA

MUNICÍPIO DE CÉU AZUL
ATA DE REGISTRO DE PREÇOS Nº. 160/2025 - Ref. Pregão Eletrônico nº. 36/2025
CONTRATANTE: MUNICÍPIO DE CÉU AZUL
CONTRATADO(A): MAXIMA DENTAL IMPORTACAO, EXPORTACAO E COMERCIO DE PRODUTOS ODONTOLOGICOS EIRELI
OBJETO: Processo Licitatório para registro de preços de material de odontologia, material para a clínica de fisioterapia, material hospitalar para utilização nas Unidades Básicas de Saúde de equipamentos para a clínica de fisioterapia, odontologia, núcleo de amamentação e cadeiras de rodas para cedências aos pacientes, em atendimento aos pacientes do SUS . . A relação detalhada dos serviços e preços registrados encontra-se a disposição para consulta pública no site: Portal do Cidadão - MUNICÍPIO DE CÉU AZUL/PR (atende.net)
VALOR: R$ 9.683,82 (nove mil, seiscentos e oitenta e três reais e oitenta e dois centavos)
PRAZO DE VIGÊNCIA: 21/09/2026
ASSINATURAS: LAURINDO SPEROTTO e LUIDY DE MORAIS LADEIRA

MUNICÍPIO DE CÉU AZUL
ATA DE REGISTRO DE PREÇOS Nº. 161/2025 - Ref. Pregão Eletrônico nº. 36/2025
CONTRATANTE: MUNICÍPIO DE CÉU AZUL
CONTRATADO(A): MEDLAB - PRODUTOS PARA SAUDE LTDA
OBJETO: Processo Licitatório para registro de preços de material de odontologia, material para a clínica de fisioterapia, material hospitalar para utilização nas Unidades Básicas de Saúde de equipamentos para a clínica de fisioterapia, odontologia, núcleo de amamentação e cadeiras de rodas para cedências aos pacientes, em atendimento aos pacientes do SUS. . A relação detalhada dos serviços e preços registrados encontra-se a disposição para consulta pública no site: Portal do Cidadão - MUNICÍPIO DE CÉU AZUL/PR (atende.net)
VALOR: R$ 4.031,00 (quatro mil e trinta e um reais)
PRAZO DE VIGÊNCIA: 21/09/2026
ASSINATURAS: LAURINDO SPEROTTO e DENISE SIEBEN

MUNICÍPIO DE CÉU AZUL
ATA DE REGISTRO DE PREÇOS Nº. 162/2025 - Ref. Pregão Eletrônico nº. 36/2025
CONTRATANTE: MUNICÍPIO DE CÉU AZUL
CONTRATADO(A): MEDMED COMERCIO DE MATERIAIS HOSPITALARES EIRELI
OBJETO: Processo Licitatório para registro de preços de material de odontologia, material para a clínica de fisioterapia, material hospitalar para utilização nas Unidades Básicas de Saúde de equipamentos para a clínica de fisioterapia, odontologia, núcleo de amamentação e cadeiras de rodas para cedências aos pacientes, em atendimento aos pacientes do SUS. . A relação detalhada dos serviços e preços registrados encontra-se a disposição para consulta pública no site: Portal do Cidadão - MUNICÍPIO DE CÉU AZUL/PR (atende.net)
VALOR: R$ 28.689,95 (vinte e oito mil, seiscentos e oitenta e nove reais e noventa e cinco centavos)
PRAZO DE VIGÊNCIA: 21/09/2026
ASSINATURAS: LAURINDO SPEROTTO e RODRIGO FERNANDES MARTINS

MUNICÍPIO DE CÉU AZUL
ATA DE REGISTRO DE PREÇOS Nº. 165/2025 - Ref. Pregão Eletrônico nº. 36/2025
CONTRATANTE: MUNICÍPIO DE CÉU AZUL
CONTRATADO(A): ODONTOMED CANAA LTDA
OBJETO: Processo Licitatório para registro de preços de material de odontologia, material para a clínica de fisioterapia, material hospitalar para utilização nas Unidades Básicas de Saúde de equipamentos para a clínica de fisioterapia, odontologia, núcleo de amamentação e cadeiras de rodas para cedências aos pacientes, em atendimento aos pacientes do SUS. . A relação detalhada dos serviços e preços registrados encontra-se a disposição para consulta pública no site: Portal do Cidadão - MUNICÍPIO DE CÉU AZUL/PR (atende.net)
VALOR: R$ 5.684,50 (cinco mil, seiscentos e oitenta e quatro reais e cinquenta centavos)
PRAZO DE VIGÊNCIA: 21/09/2026
ASSINATURAS: LAURINDO SPEROTTO e FLAVIO CASARIN MORETI

MUNICÍPIO DE CÉU AZUL
ATA DE REGISTRO DE PREÇOS Nº. 166/2025 - Ref. Pregão Eletrônico nº. 36/2025
CONTRATANTE: MUNICÍPIO DE CÉU AZUL
CONTRATADO(A): PEROLA IMPORTADORA E DISTRIBUIDORA HOSPITALAR EIRELI
OBJETO: Processo Licitatório para registro de preços de material de odontologia, material para a clínica de fisioterapia, material hospitalar para utilização nas Unidades Básicas de Saúde de equipamentos para a clínica de fisioterapia, odontologia, núcleo de amamentação e cadeiras de rodas para cedências aos pacientes, em atendimento aos pacientes do SUS. . A relação detalhada dos serviços e preços registrados encontra-se a disposição para consulta pública no site: Portal do Cidadão - MUNICÍPIO DE CÉU AZUL/PR (atende.net)
VALOR: R$ 7.145,00 (sete mil e cento e quarenta e cinco reais)
PRAZO DE VIGÊNCIA: 21/09/2026
ASSINATURAS: LAURINDO SPEROTTO e SOLIANA VERGINIA BRAGA

MUNICÍPIO DE CÉU AZUL
ATA DE REGISTRO DE PREÇOS Nº. 168/2025 - Ref. Pregão Eletrônico nº. 36/2025
CONTRATANTE: MUNICÍPIO DE CÉU AZUL
CONTRATADO(A): PROSAUDE DISTRIBUIDORA DE MEDICAMENTOS LTDA EPP
OBJETO: Processo Licitatório para registro de preços de material de odontologia, material para a clínica de fisioterapia, material hospitalar para utilização nas Unidades Básicas de Saúde de equipamentos para a clínica de fisioterapia, odontologia, núcleo de amamentação e cadeiras de rodas para cedências aos pacientes, em atendimento aos pacientes do SUS. . A relação detalhada dos serviços e preços registrados encontra-se a disposição para consulta pública no site: Portal do Cidadão - MUNICÍPIO DE CÉU AZUL/PR (atende.net)
VALOR: R$ 21.322,50 (vinte e um mil, trezentos e vinte e dois reais e cinquenta centavos)
PRAZO DE VIGÊNCIA: 21/09/2026
ASSINATURAS: LAURINDO SPEROTTO e CHRISTIANO ALTAIR MATTANA GIORDANI

MUNICÍPIO DE CÉU AZUL
ATA DE REGISTRO DE PREÇOS Nº. 169/2025 - Ref. Pregão Eletrônico nº. 36/2025
CONTRATANTE: MUNICÍPIO DE CÉU AZUL
CONTRATADO(A): SELECT SOLUCOES EMPRESARIAIS LTDA
OBJETO: Processo Licitatório para registro de preços de material de odontologia, material para a clínica de fisioterapia, material hospitalar para utilização nas Unidades Básicas de Saúde de equipamentos para a clínica de fisioterapia, odontologia, núcleo de amamentação e cadeiras de rodas para cedências aos pacientes, em atendimento aos pacientes do SUS. . A relação detalhada dos serviços e preços registrados encontra-se a disposição para consulta pública no site: Portal do Cidadão - MUNICÍPIO DE CÉU AZUL/PR (atende.net)
VALOR: R$ 2.600,00 (dois mil e seiscentos reais)
PRAZO DE VIGÊNCIA: 21/09/2026
ASSINATURAS: LAURINDO SPEROTTO e JANE MARQUES LOPES NUNES

MUNICÍPIO DE CÉU AZUL
ATA DE REGISTRO DE PREÇOS Nº. 170/2025 - Ref. Pregão Eletrônico nº. 36/2025
CONTRATANTE: MUNICÍPIO DE CÉU AZUL
CONTRATADO(A): SOMA/PR COMERCIO DE PRODUTOS HOSPITALARES LTDA
OBJETO: Processo Licitatório para registro de preços de material de odontologia, material para a clínica de fisioterapia, material hospitalar para utilização nas Unidades Básicas de Saúde de equipamentos para a clínica de fisioterapia, odontologia, núcleo de amamentação e cadeiras de rodas para cedências aos pacientes, em atendimento aos pacientes do SUS. . A relação detalhada dos serviços e preços registrados encontra-se a disposição para consulta pública no site: Portal do Cidadão - MUNICÍPIO DE CÉU AZUL/PR (atende.net)
VALOR: R$ 13.770,00 (treze mil e setecentos e setenta reais)
PRAZO DE VIGÊNCIA: 21/09/2026
ASSINATURAS: LAURINDO SPEROTTO e LUIZ RENATO GAROFANI

MUNICÍPIO DE CÉU AZUL
ATA DE REGISTRO DE PREÇOS Nº. 172/2025 - Ref. Pregão Eletrônico nº. 36/2025
CONTRATANTE: MUNICÍPIO DE CÉU AZUL
CONTRATADO(A): URSA COMERCIAL LTDA
OBJETO: Processo Licitatório para registro de preços de material de odontologia, material para a clínica de fisioterapia, material hospitalar para utilização nas Unidades Básicas de Saúde de equipamentos para a clínica de fisioterapia, odontologia, núcleo de amamentação e cadeiras de rodas para cedências aos pacientes, em atendimento aos pacientes do SUS. . A relação detalhada dos serviços e preços registrados encontra-se a disposição para consulta pública no site: Portal do Cidadão - MUNICÍPIO DE CÉU AZUL/PR (atende.net)
VALOR: R$ 14.745,00 (quatorze mil e setecentos e quarenta e cinco reais)
PRAZO DE VIGÊNCIA: 21/09/2026
ASSINATURAS: LAURINDO SPEROTTO e RAIMUNDO MILEO GOMES

MUNICÍPIO DE CÉU AZUL
ATA DE REGISTRO DE PREÇOS Nº. 173/2025 - Ref. Pregão Eletrônico nº. 36/2025
CONTRATANTE: MUNICÍPIO DE CÉU AZUL
CONTRATADO(A): YNEMED PRODUTOS MEDICOS E HOSPITALARES LTDA
OBJETO: Processo Licitatório para registro de preços de material de odontologia, material para a clínica de fisioterapia, material hospitalar para utilização nas Unidades Básicas de Saúde de equipamentos para a clínica de fisioterapia, odontologia, núcleo de amamentação e cadeiras de rodas para cedências aos pacientes, em atendimento aos pacientes do SUS. . A relação detalhada dos serviços e preços registrados encontra-se a disposição para consulta pública no site: Portal do Cidadão - MUNICÍPIO DE CÉU AZUL/PR (atende.net)
VALOR: R$ 3.777,18 (três mil, setecentos e setenta e sete reais e dezoito centavos)
PRAZO DE VIGÊNCIA: 21/09/2026
ASSINATURAS: LAURINDO SPEROTTO e IRENE LOPES SALVI

MUNICÍPIO DE CÉU AZUL
ATA DE REGISTRO DE PREÇOS Nº. 175/2025 - Ref. Pregão Eletrônico nº. 36/2025
CONTRATANTE: MUNICÍPIO DE CÉU AZUL
CONTRATADO(A): ODONTOMED T/A LTDA
OBJETO: Processo Licitatório para registro de preços de material de odontologia, material para a clínica de fisioterapia, material hospitalar para utilização nas Unidades Básicas de Saúde de equipamentos para a clínica de fisioterapia, odontologia, núcleo de amamentação e cadeiras de rodas para cedências aos pacientes, em atendimento aos pacientes do SUS. . A relação detalhada dos serviços e preços registrados encontra-se a disposição para consulta pública no site: Portal do Cidadão - MUNICÍPIO DE CÉU AZUL/PR (atende.net)
VALOR: R$ 1.382,43 (um mil, trezentos e oitenta e dois reais e quarenta e três centavos)
PRAZO DE VIGÊNCIA: 21/09/2026
ASSINATURAS: LAURINDO SPEROTTO e TAINÁ RODRIGUES MONTEIRO DE BARROS

MUNICÍPIO DE CÉU AZUL
ATA DE REGISTRO DE PREÇOS Nº. 176/2025 - Ref. Pregão Eletrônico nº. 36/2025
CONTRATANTE: MUNICÍPIO DE CÉU AZUL
CONTRATADO(A): ODONTOMASTER EQUIPAMENTOS LTDA
OBJETO: Processo Licitatório para registro de preços de material de odontologia, material para a clínica de fisioterapia, material hospitalar para utilização nas Unidades Básicas de Saúde de equipamentos para a clínica de fisioterapia, odontologia, núcleo de amamentação e cadeiras de rodas para cedências aos pacientes, em atendimento aos pacientes do SUS. . A relação detalhada dos serviços e preços registrados encontra-se a disposição para consulta pública no site: Portal do Cidadão - MUNICÍPIO DE CÉU AZUL/PR (atende.net)
VALOR: R$ 4.444,95 (quatro mil, quatrocentos e quarenta e quatro reais e noventa e cinco centavos)
PRAZO DE VIGÊNCIA: 21/09/2026
ASSINATURAS: LAURINDO SPEROTTO e CRISTIANO HENRIQUE RODRIGUES CURY

MUNICÍPIO DE CÉU AZUL
ATA DE REGISTRO DE PREÇOS Nº. 135/2025 - Ref. Pregão Eletrônico nº. 36/2025
CONTRATANTE: MUNICÍPIO DE CÉU AZUL
CONTRATADO(A): CIRURGICA BIOMEDICA EIRELI
OBJETO: Processo Licitatório para registro de preços de material de odontologia, material para a clínica de fisioterapia, material hospitalar para utilização nas Unidades Básicas de Saúde de equipamentos para a clínica de fisioterapia, odontologia, núcleo de amamentação e cadeiras de rodas para cedências aos pacientes, em atendimento aos pacientes do SUS. . A relação detalhada dos serviços e preços registrados encontra-se a disposição para consulta pública no site: Portal do Cidadão - MUNICÍPIO DE CÉU AZUL/PR (atende.net)
VALOR: R$ 9.850,00 (nove mil e oitocentos e cinquenta reais)
PRAZO DE VIGÊNCIA: 21/09/2026
ASSINATURAS: LAURINDO SPEROTTO e ANA PAULA MENDES

MUNICÍPIO DE CÉU AZUL
ATA DE REGISTRO DE PREÇOS Nº. 143/2025 - Ref. Pregão Eletrônico nº. 36/2025
CONTRATANTE: MUNICÍPIO DE CÉU AZUL
CONTRATADO(A): ECO FARMAS COM. DE MEDIC. LTDA
OBJETO: Processo Licitatório para registro de preços de material de odontologia, material para a clínica de fisioterapia, material hospitalar para utilização nas Unidades Básicas de Saúde de equipamentos para a clínica de fisioterapia, odontologia, núcleo de amamentação e cadeiras de rodas para cedências aos pacientes, em atendimento aos pacientes do SUS. . A relação detalhada dos serviços e preços registrados encontra-se a disposição para consulta pública no site: Portal do Cidadão - MUNICÍPIO DE CÉU AZUL/PR (atende.net)
VALOR: R$ 9.048,12 (nove mil, quarenta e oito reais e doze centavos)
PRAZO DE VIGÊNCIA: 21/09/2026
ASSINATURAS: LAURINDO SPEROTTO e EUCLIDES LUIZ TOMAZELLI

MUNICÍPIO DE CÉU AZUL
ATA DE REGISTRO DE PREÇOS Nº. 144/2025 - Ref. Pregão Eletrônico nº. 36/2025
CONTRATANTE: MUNICÍPIO DE CÉU AZUL
CONTRATADO(A): FRIMAR INDÚSTRIA E COMÉRCIO DE PRODUTOS PARA SAÚDE LTDA-ME
OBJETO: Processo Licitatório para registro de preços de material de odontologia, material para a clínica de fisioterapia, material hospitalar para utilização nas Unidades Básicas de Saúde de equipamentos para a clínica de fisioterapia, odontologia, núcleo de amamentação e cadeiras de rodas para cedências aos pacientes, em atendimento aos pacientes do SUS. . A relação detalhada dos serviços e preços registrados encontra-se a disposição para consulta pública no site: Portal do Cidadão - MUNICÍPIO DE CÉU AZUL/PR (atende.net)
VALOR: R$ 1.590,00 (um mil e quinhentos e noventa reais)
PRAZO DE VIGÊNCIA: 21/09/2026
ASSINATURAS: LAURINDO SPEROTTO e ERICK HENRIQUE CARDOSO LEITE

CI1238827-E25

MUNICÍPIO DE CÉU AZUL
TERMO DE RATIFICAÇÃO DE DISPENSA PROCESSO ADMINISTRATIVO Nº 168/2025 - M.C.A. DISPENSA PRESENCIAL Nº. 39/2025-M.C.A. O Município de Céu Azul dispensa a licitação, conforme o Artigo 75, Inciso IV, alínea a, da LEI 14133/2021 e suas alterações, objetivando a Revisão 20.000km ou 12 meses do veículo Volare W9C executivo EURO VI Placa TAR7J66 Frota 283, conforme garantia contratual do contrato 25/2024.

CONTRATADO	CNPJ	VALOR R$
RODO OESTE VEICULOS E PEÇAS LTDA	20.290.311/0001-40	3.765,80

Céu Azul, 29 de setembro de 2025.LAURINDO SPEROTTO Prefeito Municipal

CI1238821-E25

TERMO DE RATIFICAÇÃO DE INEXIGIBILIDADE Nº 59/2025 - M.C.A.

PROCESSO ADMINISTRATIVO Nº 168/2025 - M.C.A.
O Município de Céu Azul, Dispensa a Licitação por Inexigibilidade, em conformidade com o Artigo 74, Inciso I, da LEI 14133/2021 e suas alterações, objetivando a **Pagamento de Inscrição para a participação do casal representante do município de Céu Azul, na 5ª edição do concurso Miss e Mister Terceira Idade Regional da AMOP - ADAMOP.**
Justificativa: A participação no concurso Miss e Mister Terceira Idade da AMOP - ADAMOP 2025, representa uma ação de valorização da pessoa idosa, promovendo o envelhecimento ativo, a autoestima, a integração social e cultural das pessoas idosas do município. Trata-se de uma atividade alinhada com as políticas públicas de atenção à terceira idade, previstas no Estatuto do Idoso..

FORNECEDOR(ES)	CNPJ	VALOR R$
AMOP - ASSOC. DOS MUN. DO OESTE DO PR	75.907.576/0001-36	600.00

Céu Azul, 30 de setembro de 2025. **LAURINDO SPEROTTO -Prefeito Municipal**

CI1238822-E25

MUNICÍPIO DE CÉU AZUL
CONTRATO Nº. 50/2025 - Ref. Pregão Eletrônico nº. 49/2025 **CONTRATANTE:** MUNICÍPIO DE CÉU AZUL **CONTRATADO:** AMARILDO KRAMER **OBJETO:** Abertura de licitação para aquisição de brinquedos e mobiliários para uso no Centro de Referência de Assistência Social - CRAS. A aquisição de brinquedos e mobiliário destina-se ao fortalecimento das ações de promoção do desenvolvimento integral de crianças de 0 a 6 anos, no âmbito do Programa Nossa Gente Paraná e conforme as diretrizes do SUAS. Os brinquedos serão utilizados como instrumentos pedagógicos e lúdicos no acompanhamento de 20 famílias em situação de alta vulnerabilidade social, atendidas pelo CRAS, conforme deliberação nº 047/2022 - CEDCA/PR.. A relação detalhada dos serviços e preços registrados encontra-se a disposição para consulta pública no site: Portal do Cidadão - MUNICÍPIO DE CÉU AZUL/PR (atende.net) **VALOR:** R$ 1.216,50 (um mil, duzentos e dezesseis reais e cinquenta centavos) **PRAZO DE VIGÊNCIA: 22/09/2025** À 21/09/2026 **ASSINATURAS:** LAURINDO SPEROTTO e AMARILDO KRAMER

MUNICÍPIO DE CÉU AZUL
CONTRATO Nº. 52/2025 - Ref. Pregão Eletrônico nº. 49/2025 **CONTRATANTE:** MUNICÍPIO DE CÉU AZUL **CONTRATADO:** 56.021.707 AMANDA MATNI DE SOUSA CALDAS DA SILVA **OBJETO:** Abertura de licitação para aquisição de brinquedos e mobiliários para uso no Centro de Referência de Assistência Social - CRAS. A aquisição de brinquedos e mobiliário destina-se ao fortalecimento das ações de promoção do desenvolvimento integral de crianças de 0 a 6 anos, no âmbito do Programa Nossa Gente Paraná e conforme as diretrizes do SUAS. Os brinquedos serão utilizados como instrumentos pedagógicos e lúdicos no acompanhamento de 20 famílias em situação de alta vulnerabilidade social, atendidas pelo CRAS, conforme deliberação nº 047/2022 - CEDCA/PR.. A relação detalhada dos serviços e preços registrados encontra-se a disposição para consulta pública no site: Portal do Cidadão - MUNICÍPIO DE CÉU AZUL/PR (atende.net) **VALOR:** R$ 196,25 (cento e noventa e seis reais e vinte e cinco centavos) **PRAZO DE VIGÊNCIA: 22/09/2025** À 21/09/2026 **ASSINATURAS:** LAURINDO SPEROTTO e AMANDA MATNI DE SOUSA CALDAS DA SILVA

MUNICÍPIO DE CÉU AZUL CONTRATO Nº. 53/2025 - Ref. Pregão Eletrônico nº. 49/2025 **CONTRATANTE:** MUNICÍPIO DE CÉU AZUL**CONTRATADO:** RODRIGUES & ALMEIDA LTDA **OBJETO:** Abertura de licitação para aquisição de brinquedos e mobiliários para uso no Centro de Referência de Assistência Social - CRAS. A aquisição de brinquedos e mobiliário destina-se ao fortalecimento das ações de promoção do desenvolvimento integral de crianças de 0 a 6 anos, no âmbito do Programa Nossa Gente Paraná e conforme as diretrizes do SUAS. Os brinquedos serão utilizados como instrumentos pedagógicos e lúdicos no acompanhamento de 20 famílias em situação de alta vulnerabilidade social, atendidas pelo CRAS, conforme deliberação nº 047/2022 - CEDCA/PR.. A relação detalhada dos serviços e preços registrados encontra-se a disposição para consulta pública no site: Portal do Cidadão - MUNICÍPIO DE CÉU AZUL/PR (atende.net) **VALOR:** R$ 1.920,75 (um mil, novecentos e vinte reais e setenta e cinco centavos) **PRAZO DE VIGÊNCIA:** 22/09/2025 à 21/09/2026 **ASSINATURAS:** LAURINDO SPEROTTO e EDUARDO RODRIGUES DE ALMEIDA

CI1238824-E25

MUNICÍPIO DE CÉU AZUL
ATA DE REGISTRO DE PREÇOS Nº. 177/2025 - Ref. Pregão Eletrônico nº. 36/2025
CONTRATANTE: MUNICÍPIO DE CÉU AZUL
CONTRATADO(A): ITAPEMED IMPORTADORA E EXPORTADORA DE EQUIPAMENTOS HOSPITALARES LTDA
OBJETO: Processo Licitatório para registro de preços de material de odontologia, material para a clínica de fisioterapia, material hospitalar para utilização nas Unidades Básicas de Saúde de equipamentos para a clínica de fisioterapia, odontologia, núcleo de amamentação e cadeiras de rodas para cedências aos pacientes, em atendimento aos pacientes do SUS. . A relação detalhada dos serviços e preços registrados encontra-se a disposição para consulta pública no site: Portal do Cidadão - MUNICÍPIO DE CÉU AZUL/PR (atende.net)
VALOR: R$ 4.015,00 (quatro mil e quinze reais)
PRAZO DE VIGÊNCIA: 21/09/2026
ASSINATURAS: LAURINDO SPEROTTO e RODRIGO GOULART LUCHTEMBERG

MUNICÍPIO DE CÉU AZUL
ATA DE REGISTRO DE PREÇOS Nº. 178/2025 - Ref. Pregão Eletrônico nº. 36/2025
CONTRATANTE: MUNICÍPIO DE CÉU AZUL
CONTRATADO(A): BALESTRIN & RIL - DISTRIBUIDORA DE PRODUTOS HOSPITALARES LTDA
OBJETO: Processo Licitatório para registro de preços de material de odontologia, material para a clínica de fisioterapia, material hospitalar para utilização nas Unidades Básicas de Saúde de equipamentos para a clínica de fisioterapia, odontologia, núcleo de amamentação e cadeiras de rodas para cedências aos pacientes, em atendimento aos pacientes do SUS. . A relação detalhada dos serviços e preços registrados encontra-se a disposição para consulta pública no site: Portal do Cidadão - MUNICÍPIO DE CÉU AZUL/PR (atende.net)
VALOR: R$ 551,64 (quinhentos e cinquenta e um reais e sessenta e quatro centavos)
PRAZO DE VIGÊNCIA: 21/09/2026
ASSINATURAS: LAURINDO SPEROTTO e HELOISA RIL

CI1238826-E25