



Espanha se aquece para enfrentar Holanda

Esportes B7

Chuva provoca vazão recorde nas Cataratas

Cidades B4

Terça-feira, 10/6/2014 - Edição nº 11.622 - Ano 39 - R\$ 1,50

www.oparana.com.br

Mutirões libertam 2,4 mil presos em seis meses no País

Última Hora A8

Senador tucano pede à União situação de emergência no PR

Política A3

Início de junho tem superávit de US\$ 726 mi

Geral A7



Obra milionária com risco de queda

Entregue há dois anos, o viaduto do Contorno Oeste, que liga a BR-467 com a BR-163, em Cascavel, foi interditado ontem. O risco de queda foi verificado e o tráfego teve que ser remanejado. A obra custou R\$ 50 milhões. Especial A5

NOBRES VEREADORES

Conselho de Ética será acionado para analisar bate-boca na Câmara

Política A6

GOLPE MILIONÁRIO

Empresa cascavelense é lesada e fica sem ingressos para a Copa

Cidades B1

Catástrofe revela despreparo de equipes da Defesa Civil

Chuva causa prejuízos e deixa Oeste em situação de emergência



AÍLTON SANTOS

Nova Aurora: Ponte do Rio Piquiri transborda e tráfego é interrompido na BR-369



ZAQUEL DOS SANTOS LUZ

Quedas do Iguaçu: No Sudoeste, chuva destrói propriedades rurais

JADIR ZIMMERMANN



Marechal: Moradores são socorridos com barcos e até helicóptero

O excesso de chuva deixou um rastro de destruição no Paraná. Em cidades do Oeste, vítimas foram socorridas por helicópteros, propriedades estão isoladas e duas mortes foram registradas. O prejuízo econômico fica por conta da infraestrutura totalmente danificada nos municípios, que não

terão como reconstruir tudo. São pontes, estradas rurais e bueiros danificados. No Estado, 77 cidades decretaram situação de emergência, 13 são do Oeste. No fim da noite de ontem, o governador Beto Richa anunciou que mais 50 cidades seriam integradas à medida. Mais de 106 mil paranaenses foram

afetados. O abastecimento de água está comprometido, o fornecimento de água interrompido e aulas suspensas. Apesar do esforço, nem todos os voluntários da Defesa Civil tiveram desempenho satisfatório. A falta de preparo é verificada principalmente nas pequenas cidades. B2, B3 e B4

DATAFOLHA: Aécio tem empate técnico com Dilma no maior colégio eleitoral do País

Última Hora A8

Editorial

O gol contra do declínio industrial

As emoções festivas da Copa do Mundo não poderão disfarçar o sofrível desempenho da economia brasileira, atingida com força pela crise mundial. A “marolinha”, que se fez tsunami por imprevidência de um governo despreocupado, repetiu o pior erro de gestão da ditadura, que não levou a sério a crise do petróleo, na década de 1970, e fez o Brasil sucumbir na tragédia da dívida descontrolada.

Nem goleadas poderão sufocar a preocupação com o declínio industrial, que na passagem de março para abril bateu em sete das 14 regiões avaliadas pela Pesquisa Industrial Mensal (PIM/PF Regional), do IBGE. A queda na produção industrial no Paraná (-0,4%), desta vez abaixo da média nacional (-0,3), não foi tão grande quanto a do Rio de Janeiro (-4,2%) e do Rio Grande do Sul (-3,0%), mas se deve considerar que a produção de São Paulo cresceu 1,7%.

Também se deve considerar que a medição abrange especificamente as

regiões metropolitanas, mas não deixa de sentir o interior agrícola. O resultado levemente negativo do Paraná foi consequência de queda na fabricação de veículos automotores, reboques e carrocerias (automóveis), produtos alimentícios e máquinas e equipamentos (tratores agrícolas e máquinas para colheita, principalmente).

Considere-se ainda que no acumulado dos quatro primeiros meses de 2014, em relação ao mesmo período do ano anterior, a produção do Paraná caiu um pouco menos que a média nacional. Embora o governo, segundo sua própria gestora-mor, Dilma Rousseff, alegue não sabe a causa do “mau humor” dos empresários brasileiros, trata-se de um conjunto de situações que não podem mais ser manipuladas pela propaganda ufanista.

O governo alardeou que tudo ia bem e acreditou na própria ilusão, mas precisa cair em si, perceber finalmente a realidade e negociar as mudanças necessárias.

TÚNEL DO TEMPO

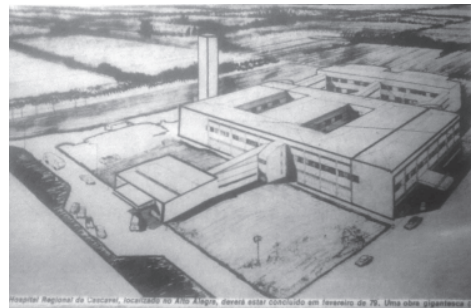

HU no papel

Em 13 de janeiro de 1978, a construção do HU (Hospital Universitário), regional, na época, estava saindo do papel. As obras que homenageavam Anita Canet estavam no estágio inicial. A edificação previa 350 leitos, para suprir o déficit do Oeste do Paraná. A previsão era concluir a obra em fevereiro de 1979. Mais de 117 construtores executavam as obras de 7,5 mil metros quadrados, por um custo de 40 milhões de cruzeiros. O engenheiro civil responsável foi Ivo Mendes Lima, da extinta Emopar (Empresa de Obras Públicas do Paraná).

Os milagres de todos os dias

Aécio Neves*

Na noite de sábado, fomos surpreendidos, Letícia e eu, com a chegada antecipada de Julia e Bernardo, meus filhos caçulas. Apreensões à parte, sempre irremediáveis no coração dos pais e das mães, é como se o tempo tivesse parado de repente à nossa volta, como que reverenciando aquele que é o mais importante milagre humano — a vida que floresce e se renova todos os dias.

Tomado pela emoção de ser pai novamente, faço uma pausa nos temas, preocupações e reflexões que venho tratando nesse espaço, para dividir com cada um de vocês um sentimento muito especial. Dizem que quanto mais íntima a alegria ou a dor, mais universal ela é. É o nosso sentimento mais pessoal que nos conecta com toda a humanidade.

Como já havia acontecido comigo antes, com a minha filha Gabriela, os gêmeos trouxeram consigo o poder mágico e indescritível de fazer emergir o que há de mais essencial em cada um de nós, lembrando-nos de quem somos, de onde viemos e o significado maior de nossa jornada aqui.

Mesmo sem saber, Julia e Bernardo tocam, de uma forma extraordinária,

ria, o coração de um pai mergulhado em diferentes universos e grandes desafios coletivos, que neste momento, se misturam à pessoal e intensa felicidade da suas chegadas.

Observando os nossos dois bebês, impossível não me emocionar com o precioso sentido do valor da família, resumido na imagem de minha mãe pedindo à Nossa Senhora — como um dia pediu pelos seus filhos — que receba e envolva os netos em seu manto protetor. Ou lembrar, com saudade, da voz do meu pai, contando casos e histórias, que pretendo um dia contar a eles ao redor da nossa mesa. Porque família é quem veio antes, quem está conosco e quem vem depois. Me tornei o homem que sou pelo exemplo que tive dos meus avós e de meus pais. Deles recebi valores que me esforcei para passar à Gabriela e que pretendo transmitir ao Bernardo e à Julia.

A presença dos meus filhos me rejuvenesce em esperança ao mesmo tempo em que fortalece o meu sentido de responsabilidade com o mundo em que vivemos. E com o legado que cada um de nós está deixando para as novas gerações. Aumenta minha responsabilidade com a luta para que eles possam crescer em um Brasil melhor, mais honesto e que encha a todos nós de orgulho e de esperança. Quem vê o mundo com olhos de pai, o vê com mais cuidado. Mas também com mais vontade de lutar.

Em meio a tantos desafios e preocupações, o relógio da minha vida parou por alguns instantes. São esses pequenos milagres do cotidiano que nos revelam o que é essencial, verdadeiro e transformador. Tempo é dádiva. Vida é dádiva. É preciso fazer a nossa parte para merecê-los.

*Senador e presidente nacional do PSDB

Começa a velha Copa do Mundo

Paulo Panossian*

Se o Brasil, como a única seleção que participou das 19 edições da Copa do Mundo, foi capaz de ganhar cinco títulos mundiais, para esta 20ª edição que será realizada dentro desta terra tupiniquim, com início marcado para o próximo dia 12 de junho, o nosso País, por culpa de um governo incompetente nos faz perder a copa das múltiplas promessas de que teríamos pelo menos nas 12 sedes uma transformação em termos de mobilidade urbana, incluindo também os aeroportos. Ledo engano! Porque até parte dos novos estádios, incluindo o da abertura da competição, o Itaquerão, somente está sendo concluído nesta última semana, porque a direção da Fifa, (que o governo petista não suporta), fez marcação cerrada para que um vexame maior não viesse a ocorrer.

Mas, não adianta chorar, ou derramar lágrimas! O melhor que podemos fazer e curtir este evento esportivo com dignidade! E recepcionar os mais de 600 mil turistas estrangeiros, e outros milhares de jornalistas, e autoridades que estarão por aqui com generosa hospitalidade! É o nome deste surrado Brasil, que está em jogo, independente da nossa indignação com relação às promessas não cumpridas, e do elevado, e suspeito custo na construção dos estádios, e de algumas poucas, diga-se, de mobilidade urbana.

Não podemos esquecer que quase 3,5 bilhões de espectadores distribuídos por aproximadamente 200 países vão acompanhar pela TV os jogos das 32 seleções que participam nesta Copa do Mundo! É o Brasil que estará exposto na vitrine mundial por mais de 30 dias! E se tivéssemos que pagar por esta veiculação por todo esse período na mídia mundial, talvez boa parte do nosso PIB de aproximadamente R\$ 5 trilhões, seria consumido... Ou seja, é uma grande oportunidade para que o mundo veja a nossa realidade, as nossas carênci-

as, a beleza natural, pujança econômica que foi construída por décadas e vários governos, etc.! E que, o nosso famoso jeitinho brasileiro suplante por pelo menos nestes dias da Copa do Mundo, a dor que sentimos infelizmente, por sermos uma Nação, altamente corrupta, de péssima distribuição de renda, da falta de atendimento de qualidade nos serviços de saúde, na educação, e ainda envolta de muita violência urbana com um índice indesculpável de 57 mil assassinatos por ano.

Repito é o Brasil que está em jogo! E se as manifestações populares prometidas durante o curso da Copa, forem realizadas, que sejam pacíficas, porque somente assim serão legítimas! E que podem mostrar ao mundo que sabemos também exercer a nossa cidadania buscando o melhor para o bem comum. Porém, falando de futebol, e é o que nos interessa também neste momento, pelo menos no padrão Fifa, tão reclamado pela nossa população nos serviços públicos, temos felizmente uma comissão técnica encabeçada pelo Luiz Felipe Scolari, e 23 jogadores que além de eficientes, têm também demonstrado o orgulho de vestir a camisa verde e amarela, e representar o nosso País. E não podemos esquecer que todas as seleções têm seu Neymar, e vão tentar dentro de campo não somente chegar às finais do torneio como também vencer esta cobiçada Copa do Mundo. E se a nossa seleção canarinha, que torço para que seja vitoriosa, não ganhar dentro de campo, que pelo menos o povo brasileiro de um show de civilidade e hospitalidade curtindo o evento junto com os mais de 600 mil turistas que vão nos privilegiar visitando a nossa Pátria! Esse sim será o nosso autêntico gol de placa...

*Jornalista
(paulopanossian@hotmail.com)

falecimentos

■ Até o fechamento deste caderno não houve registro de óbitos na Acesc em Cascavel.

Óbitos registrados ontem, até as 17h, pela Acesc, em Cascavel

Crematório

Angelus

No respeito ao meio ambiente, a continuação da vida.

0300 788 6688

Brics encerra reunião em Brasília

A 6ª Cúpula do Brics - grupo formado pelo Brasil, a Rússia, Índia, China e África do Sul - reunirá os chefes de Estado dos cinco países-membros do bloco em Fortaleza, no Centro de Eventos do Ceará, no dia 15 de julho, e terá seu encerramento em Brasília, no Palácio Itamaraty, no dia 16, com a presença de presidentes das nações da América do Sul.

CALAMIDADE

Após chuvas, governo federal oferece ajuda ao PR

Trabalho contempla resgate e acolhimento de famílias

Brasília – A presidente Dilma Rousseff ofereceu o apoio ao governo do Paraná para enfrentar os problemas decorrentes da forte chuva. A oferta de apoio foi feita durante conversa na manhã de ontem, por telefone, com o governador do Paraná, Beto Richa (PSDB-PR). “Conversei hoje com o governador e ofereci a solidariedade”, afir-

mou a presidente no Twitter.

REPASSE

O ministro da Integração Nacional, Francisco Teixeira, e o secretário Nacional de Proteção e Defesa Civil, Adriano Pereira, foram recebidos, ontem por Richa. O governo apontou a ajuda ao Estado. “O Ministério da Integração Nacional vai

mobilizar outros órgãos federais para a ajuda necessária à população do Estado do Paraná. Essa é a fase da resposta, da urgência, que é seguida da fase de reconstrução”, salienta.

A Secretaria Nacional de Proteção e Defesa Civil enviará 1,7 mil kits dormitórios e R\$ 140.386,00 para compra de cestas de alimentos.

Alvaro Dias cobra situação de emergência aos municípios do PR

Brasília - Da tribuna do plenário, o senador Alvaro Dias (PSDB-PR) fez, ontem, um apelo para que o governo federal, por meio do Ministério da Integração Nacional, reconheça de forma sumária a situação de emergência no Paraná por causa das fortes chuvas que atingem o Estado, deixando mortes e muita des-

trução. O dispositivo legal que permite o reconhecimento sumário de emergência foi criado em 2010, em decorrência do grande desastre que atingiu o Nordeste brasileiro, e serve para que nestes casos não haja necessidade de percorrer tramites burocráticos e aumentar o sofrimento das famílias atingidas por desas-

tres naturais.

Com o reconhecimento da situação de emergência, o governo federal pode destinar ajuda humanitária, como cestas básicas, aos municípios atingidos e autorizar as famílias desabrigadas a sacar o FGTS e a renegociar dívidas, no caso de pequenos produtores afetados pelas chuvas.

PT arrecada quase R\$ 50 mi com dízimo

Brasília - O PT acelerou as filiações ao partido durante o governo Dilma Rousseff e nos últimos três anos arrecadou a cifra recorde de R\$ 49,7 milhões apenas com os petistas de carteirinha que, pelo estatuto da legenda, são obrigados a pagar a chamada contribuição partidária. Na comparação com os dois mandatos do ex-presidente Luiz Inácio Lula da Silva, o processo de arregimentação foi aperfeiçoado e o PT filia atualmente quase 8 mil pessoas por mês.

Só no ano passado, com filiados, o partido bateu outro recorde ao arrecadar R\$ 32,6 milhões, cerca de 20% das receitas do diretório nacional, com os dízimos - contribuição obrigatória, que varia de acordo com a renda e o fato de o filiado ocupar ou não cargo público.

O aumento da arrecadação por meio da contribuição partidária coincide com a possibilidade de as siglas não poderem contar mais

com recursos de empresas para financiar suas atividades e as campanhas eleitorais dos seus candidatos.

No início de abril, a maioria do pleno do Supremo Tribunal Federal se posicionou contra tais doações ao julgar ação movida pela Ordem dos Advogados do Brasil. O julgamento foi interrompido na ocasião por um pedido de vista do ministro Gilmar Mendes.

PREOCUPAÇÃO

Confrontados com os números de arrecadação do PT apenas com os filiados, presidentes de partidos se surpreenderam. “Aí está a preocupação dos partidos quando acabar o financiamento privado: o PT não sofreria tanto”, reconhece o presidente em exercício do PMDB, senador Valdir Raupp (RO), que já tentou lançar uma campanha de arrecadação na legenda, sem sucesso. Com o maior número de filiados, o PMDB de Raupp tem contribuições optativas.

coluna Esplanada

POR LEANDRO MAZZINI Twitter @colunaesplanada



Na terra de Eduardo

Pernambuco virou o alvo dos presidenciáveis. Abandonado pelos tucanos locais, Aécio Neves se desdobra para arrumar um palanque. Ontem, Pastor Everaldo (PSC) visitou o candidato ao governo Armando Monteiro (PTB) e fechou apoio. Nos próximos dias será a vez de a presidente Dilma desembarcar no Recife para anunciar que Monteiro, líder nas pesquisas, é o seu candidato. Dilma vai inaugurar trecho da Via Mangue, obra do PAC, com o prefeito Geraldo Júlio (PSB) – o principal aliado de Eduardo Campos.

Lá e cá

Já o prefeito Geraldo Júlio é o coordenador da campanha de Paulo Câmara (PSB), o candidato de Eduardo Campos para o Palácio das Princesas.

Petit comité

Após a cerimônia, a presidente Dilma terá uma reunião sigilosa com a cúpula do PT e do PTB no Recife, para alinhar o discurso. Será no apartamento de Monteiro.

Recado do homem

Dilma levará recado dela, mas principalmente de Lula, o manda-chuva no partido: O PT não deve atrapalhar e

apoiar incondicionalmente a candidatura de Monteiro.

Integração é isso aí!

Talvez a presidente saiba e faça vistas grossas, talvez não saiba. Fato é que o adversário Eduardo Campos continua a controlar, via apadrinhados, o Ministério da Integração, mesmo com a saída de Fernando Bezerra da pasta. Os primeiro e segundo escalões são dominados por aliados de Campos, não necessariamente filiados ao PSB.

Quem manda

O coordenador-geral de obras da transposição do Rio São Francisco é Frederico Meira, egresso da Compesa-PE, um braço do ministério no Recife.

Apenas o ministro interino é da cota do PROS, dos irmãos Ciro e Cid Gomes.

PMDB eterno..

O PMDB decide hoje em sua convenção o que faz de melhor há anos: o apoio ao Poder. Independentemente de ratificar aliança com Dilma Rousseff (PT), espertamente o partido se dividiu e o restante (uns 40%) vai de Aécio Neves nos estados.

Procura-se

Com Campos rifado em MG, coube a Marina Silva passar por BH ontem para tentar garantir nas hostes da Rede um candidato ao governo que lhes abra palanque.

Mudez

É ensurdecador o silêncio do governo brasileiro sobre a falta de ajuda nas buscas pelo jovem brasileiro Arlan Fick, filho de colonos sequestrado por milícia no Paraguai.

Vaivém das mazelas

Duraram poucas horas a limpeza que o governo do DF fez para

gringo ver num dos pontos turísticos, a Igrejinha da Quadra 107 Sul, obra de Niemeyer ponto de parada diária de estrangeiros. Os sem-teto e mendigos, que batem ponto na praça, voltaram, espalham sujeira, incomodam moradores e passantes. Para piorar, dois se esfaquearam na sexta.

Gêmeos do Poder

O PROS se transforma em um PMDB. Apoia a presidente Dilma em Brasília, mas está dividido nos Estados. “Cada caso é um caso”, diz sobre as alianças estaduais o líder do PROS, deputado Givaldo Carimbão (AL), que roda o país para articular palanques.

Século 21

Numa democracia – por ora – onde o presidente Evo tentará o 3º mandato, o cenário: dois políticos com mandato estão no exílio desde 2006: o senador Roger Molina, que fugiu para o Brasil, e o governador

de Tarija, Mario Cortez, escondido em Assunção.

Senado x Itamaraty

Os senadores se rebelaram. Após Jarbas Vasconcelos (PMDB-PE) abrir mão da relatoria para indicação de embaixador do Brasil em La Paz, agora Aloysio Nunes (PSDB-SP) faz o mesmo. O Senado exige documentos do Itamaraty.

Respostas

Os senadores querem que o MRE informe detalhes do que houve no período de mais de um ano que o senador boliviano Roger Molina ficou na embaixada, antes da fuga.

Intensivão

Ecoa no Congresso a passagem da jornalista da Globovisión de Caracas, Vanessa Silva. Isenta e sem mostrar lado, deu uma aula a parlamentares na Câmara sobre a situação.

Ponto Final

Faltam dois dias para Neymar Jr. assumir a presidência do Brasil



**APROVEITE A CHANCE DE TER
OS CARROS MAIS DESEJADOS DO MERCADO
E AINDA SAIR COM DINHEIRO NO BOLSO.**

**ÚLTIMA
OPORTUNIDADE.**

ONIX LT

**3 ANOS
DE GARANTIA**



**»TROCA
COM TROCO«**

**TRAGA O SEU SEMINOVO DE QUALQUER MARCA,
LEVE O ONIX 2014 E AINDA RECEBA EM DINHEIRO
UMA PARTE DA ENTRADA DE VOLTA.**

PARCELAS DE
R\$ 495

ENTRADA DE R\$ 15.996 + 48X R\$ 495
COM PARCELA FINAL DE R\$ 5.699 E TAXA 0.99% A.M.

Air bag duplo frontal / Freios ABS com EBD / Ar-condicionado / Direção hidráulica / Chave Canivete / Desembaçador e limpador do vidro traseiro / Rodas de aço aro 14" / Maçanetas externas e cobertura dos retrovisores externos na cor do veículo / Banco do Motorista e coluna de direção com ajuste de altura / Travas Elétricas das portas e porta-malas / Vidros dianteiros elétricos / Alarme



PRISMA LT

**3 ANOS
DE GARANTIA**



PARCELAS DE
R\$ 557 **»TROCA
COM TROCO«**

ENTRADA DE R\$ 15.812 + 48X R\$ 557 COM PARCELA FINAL DE R\$ 5.928

Air bag duplo frontal / Freios ABS com EBD / Sensor de estacionamento traseiro / Maçanetas externas e cobertura dos retrovisores externos na cor do veículo / Banco do Motorista com ajuste de altura / Direção hidráulica / Coluna de Direção com ajuste de altura / Travas Elétricas das portas e porta-malas / Vidros dianteiros elétricos / Alarme / Chave Canivete / Ar condicionado



COBALT LT

**3 ANOS
DE GARANTIA**



PARCELAS DE
R\$ 614 **»TROCA
COM TROCO«**

ENTRADA DE R\$ 17.412 + 48X R\$ 614 COM PARCELA FINAL DE R\$ 6.528

Direção Hidráulica / Ar Condicionado / Travas Elétricas das portas e porta-malas / vidros elétricos nas portas dianteiras / alarme com acionamento por controle remoto na chave tipo canivete / co cobertura dos retrovisores externos na cor do veículo / grade dianteira integrada ao pára-choque com detalhes cromados / interior com acabamento em dois tons / air bag duplo frontal e freios ABS com EBD (distribuição eletrônica da força de frenagem) / Sistema de som AM/FM estéreo, CD Player, MP3, USB, entrada auxiliar, reconhecimento de voz para agenda de contatos e 6 alto-falantes / Transmissão automática de 6 velocidades



CRUZE LT

**3 ANOS
DE GARANTIA**



TAXA ZERO

ENTRADA DE R\$ 43.190 + 24X R\$ 1.199 E TAXA 0% A.M.

Alarme ultrassom / Conjunto elétrico / Air Bags frontais e laterais / Programa eletrônico de estabilidade / Sistema eletrônico de controle de tração / Freios ABS com EBD e Assistência de Pânico / Ar-condicionado eletrônico com AQS / Computador de bordo / Direção elétrica progressiva / Sistema de som AM/FM estéreo, CD Player, MP3, USB, entrada auxiliar, reconhecimento de voz para agenda de contatos e 6 alto-falantes / Transmissão automática de 6 velocidades



ZACARIAS
A CASA DO SEU CHEVROLET

(45) 2101.3400 / (45) 2101.3422

AV. BRASIL, 1619 – JD. GRAMADO
CASCAVEL – PR



SERVIÇOS FINANCEIROS

Respeite os limites de velocidade.



CHEVROLET

Onix LT 1.0 (conf. 5S48BE), 4 portas, pacote R7H, ano/modelo 2014/2014, com preço promocional à vista a partir de R\$ 37.990,00, ou através de plano de financiamento FDU com 42% de entrada (R\$ 15.995,80) e 48 prestações mensais de R\$ 495,09, mais parcela final no valor de R\$ 5.698,50, com taxa de juros de 0,99% a.m. e CET de 13,45% a.a., com total a prazo de R\$ 45.162,94. Plano de financiamento direto ao usuário (FDU) sujeito a prévia aprovação de crédito. Taxa de abertura de crédito no valor de R\$ 530,00 não inclusa no cálculo. Prisma LT 1.0 (conf. 5S69BE), 4 portas, pacote R8H, ano/modelo 2014/2014, com preço promocional à vista a partir de R\$ 38.990,00, ou através de plano de financiamento FDU com 40,01% de entrada (R\$ 15.811,95) e 48 prestações mensais de R\$ 557,14, mais parcela final no valor de R\$ 5.928,00, com taxa de juros de 1,11% a.m. e CET de 16,30% a.a., com total a prazo de R\$ 48.482,67. Plano de financiamento direto ao usuário (FDU) sujeito a prévia aprovação de crédito. Cobalt LT 1.4 (conf. 5B69XE), 4 portas, pacote R7H, ano/modelo 2014/2014, com preço promocional à vista a partir de R\$ 42.990,00, ou através de plano de financiamento FDU com 40,01% de entrada (R\$ 17.412,35) e 48 prestações mensais de R\$ 613,53, mais parcela final no valor de R\$ 6.528,00, com taxa de juros de 1,11% a.m. e CET de 16,19% a.a., com total a prazo de R\$ 53.389,79. Plano de financiamento direto ao usuário (FDU) sujeito a prévia aprovação de crédito. Cruze 1.8 LT Ecotec 6 ano/modelo 2014/2014 (5B69ME opcional R7D), com preço promocional à vista de R\$ 70.990, ou através de plano de financiamento com 60,39% de entrada (R\$ 43.190,00), 24 prestações mensais de R\$ 1.198,93, com taxa de juros de 0,00% a.m. CET: 3,38% a.a. com total a prazo de 71.964,21. Troca com Troco: a diferença do valor do veículo seminovo negociado como entrada do veículo 0 km a ser adquirido será devolvida ao comprador. Os veículos Chevrolet estão em conformidade com o Proconve - Programa de Controle da Poluição do Ar por Veículos Automotores. Ofertas válidas até 11/6/14, para veículos Chevrolet 0 km. Condições não válidas ou cumulativas com modalidade de venda direta da fábrica, taxistas e produtores rurais. Consulte condições em sua concessionária Chevrolet. www.chevrolet.com.br - SAC: 0800 702 4200 - Ouvidoria GMAC: 0800 722 6022.

PERIGO

Viaduto é interditado e corre o risco de cair

Terra que esta sob uma das vigas de sustentação cedeu

Cascavel - A PRF (Polícia Rodoviária Federal) de Cascavel interditou, na tarde de ontem, o viaduto que liga a BR-467 com a BR-163, do Contorno Oeste em Cascavel.

De acordo com os policiais, os motoristas que precisarem ir a Capitão Leônidas Marques devem acessar a BR-277. Está proibido passar por cima

do viaduto, que pode cair. É que a terra que sustenta um dos lados da obra cedeu por conta do excesso de chuva.

Funcionários do Dnit (Departamento Nacional de Infraestrutura e Trânsito) foram ontem até o local para avaliar a situação. A obra, entregue em dezembro de 2012, custou aos cofres públi-

cos cerca de R\$ 50 milhões. Para demonstrar aos motoristas que o trecho está bloqueado, os funcionários do Dnit sinalizaram a via com terra. Porém, o receio era de que os condutores não visualizassem o bloqueio no período da noite, já que não havia placas no local.

A reportagem entrou em



Terra cedeu e viaduto corre o risco de cair

MATEUS BARBIERI

Mais 50 cidades tem reconhecimento de situação de emergência

Após percorrer cidades atingidas, o governador Beto Richa retornou a Curitiba e anunciou, na noite de ontem, que pelo menos 50 municípios também terão reconhecida a situação de emergência, inclusive a capital. Pela manhã, Richa assinou decreto reconhecendo a situação de emergência em 77 cidades, totalizando agora 127.

O boletim divulgado pela Coordenação Estadual de Proteção e Defesa Civil, mostra que em todo o Estado as chuvas afetaram 106.389 pessoas, em 124 municípios. Pelo levantamento, 7.849 pessoas permanecem desalojadas (tiveram de sair de suas casas e foram para casa de parentes ou amigos). O número de desabrigados (que tiveram de sair de casa e permanecem em locais públicos) chega a 2.785 pessoas. “O decreto garante mais agilidade e elimina burocracias para que os prefeitos tenham condições de usar recursos públicos para atenuar a situação, para a recompor as cidades, recuperar acessos e socorrer as pessoas que estão em situação de dificuldades”, afirmou o governador.

● TATIANE BERTOLINO

Interdições Rodoviárias

TRECHOS LIBERADOS

Os trechos liberados até as 16h de ontem foram: PR-650, km 006; PR-317, entre Floresta e Engenheiro Beltrão; PR-492, de Paraíso do Norte a Marechal Cândido Rondon; PR-170, km 372, em Guarapuava; PR-364 em Irati; PR-522 em Ibituva, PR-487 em Ivaí e PR-340, km 281. (TB)

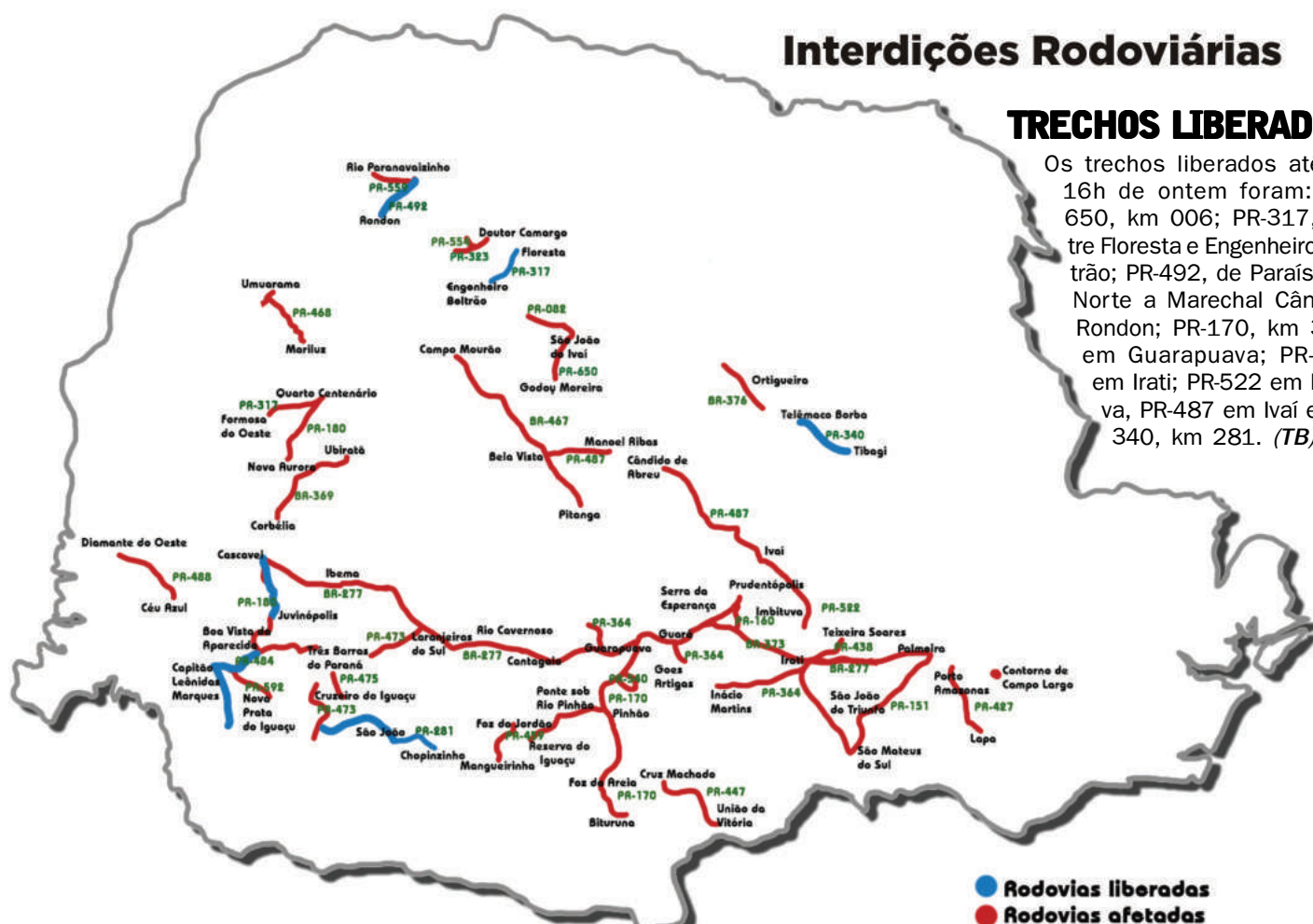

*Informações recolhidas até as 14 horas de 09/06/2014

INFORME PUBLICITÁRIO

Sesi Cascavel adota A União Faz a Vida

Programa de responsabilidade social fará parte do dia-a-dia dos alunos

Lançado no Colégio Sesi de Cascavel, o Programa A União Faz a Vida será aplicado no ensino do Colégio, por meio de uma parceria com a Cooperativa Sicredi Vanguarda PR/SP, gestora do Programa. A União Faz

a Vida leva orientação pedagógica aos educadores, preparando-os para aplicar uma metodologia de ensino que incentiva o desenvolvimento dos valores de cooperação nas crianças e adolescentes, visando à formação de cidadãos que

valorizem as pessoas e ajudem a construir uma sociedade mais justa e solidária.

Participaram do evento de lançamento o presidente da Cooperativa, Luiz Hoflinger; gerente do Sesi/Senai de Cascavel, Hugo Armando Ceron Molina; as assessoras de Programas Sociais da Central Sicredi PR/SP/RJ, Katia Oechler e Rejane Farias de Andrade; conselheiros, diretores e gerentes do Sicredi; orientadora pedagógica, Keila Cristina Pereira, e os professores do Sesi.

O gerente do Sesi/Senai de Cascavel, Hugo Armando Ceron Molina, apresentou a metodologia, o que evidenciou a aplicabilidade do programa no dia-a-dia escolar. Segundo ele “o Programa a União Faz a Vida vem ao encontro da nossa metodologia de construção do conhecimento, assim, po-



Professores e orientadora pedagógica do Colégio Sesi de Cascavel recebendo a abelha do presidente da Cooperativa Sicredi Vanguarda PR/SP, Luiz Hoflinger



Presidente da Sicredi, Luiz Hoflinger, entregando a abelha para o Gerente do Sesi/Senai de Cascavel, Hugo Armando Ceron Molina

deremos trabalhar a cooperação com nossos alunos de forma bastante eficiente”.

O presidente da cooperativa apresentou os exemplos de sucesso que o programa tem na região, onde a cooperação vem sendo disseminada visando à formação de cidadãos responsáveis e conscientes quanto à importância da cooperação. E também reforçou a con-

fiança de que esta parceria trará bons frutos.

Para simbolizar a parceria firmada, a Cooperativa Sicredi entregou aos professores do Sesi uma abelha, o mascote do programa, que simboliza a cultura cooperativa encontrada nas colmeias e que passa a fazer parte da vivência escolar no Sesi de Cascavel.

Informe da redação

editoria e colaboradores

“Bocasanta”

Desde o início da atual legislatura, o vereador Jorge Bocasanta (PT) se mostrou um crítico ácido da administração municipal. Sem “papas na língua”, o parlamentar virou uma espécie de “metralhadora giratória” contra os seus desafetos.

Algumas críticas com fundamento e outras nem tanto.

Desprestígio

Agora, o petista mira os aliados de dentro do Legislativo, como ocorreu na sessão de ontem. Tal comportamento tem lhe rendido mais inimigos que amigos dentro e fora do PT. Tanto que Bocasanta não teria o mesmo prestígio junto as principais lideranças do partido em Cascavel.

Capital

Aliás, o bate-boca não foi exclusivo na Câmara de Cascavel. Ontem, o Legislativo de Curitiba também protagonizou “baixaria”. O motivo foi a tentativa de exibir o vídeo da vice-prefeita Mirian Gonçalves (PT) discutindo com o vereador Rogério Campos e moradoras da CIC.

Vias de fato

Os vereadores queriam exibir o vídeo no telão do Plenário e o presidente do Legislativo, Paulo Salamuni (PV), foi mais rápido e terminou a sessão, alegando que já havia expedito o prazo regimental. O pastor Valdemir Soares (PRB) classificou o ato de Salamuni como “antidemocrático” o que enfureceu o presidente. Os dois parlamentares não entraram nas vias de fato por intervenção de colegas da situação e oposição.

Fica



O suplente professor Mocimar (foto), diretor do Colégio Padre Carmelo, terá que guardar o terno e a gravata para outra oportunidade. Ele assumiria amanhã a vaga do vereador Nei Haveroth (PSL) por 30

dias. Haveroth desistiu da sua licença depois do surgimento de várias interpretações e teorias sobre a ausência de vários parlamentares titulares no processo de cassação do mandato do vereador Paulo Bebber (PR).

Responsabilidade

Haveroth diz que desistiu justamente para evitar interpretações negativas e garantiu que não vai fugir de sua responsabilidade como parlamentar em relação à cassação de Bebber. Sobre a licença, Haveroth vai deixar o pedido para o segundo semestre deste ano.

Indiciamento...

Falando ainda sobre Bebber, a Polícia Civil indiciou o vereador acusado de pedir propina por corrupção passiva e não concussão como havia sendo sustentado desde o início das investigações. Os dois crimes são praticamente idênticos, mas guardam algumas particularidades. Em relação aos pontos divergentes entre os delitos, a conduta é o principal diferencial.

...pena maior

Na concussão, a conduta vem representada pelo verbo exigir, que significa ordenar, intimidar, impor como obrigação. Na corrupção passiva, a conduta típica vem expressa pelos verbos solicitar (que significa pedir, requerer), receber (que significa tomar, obter) e aceitar (que significa anuir, consentir no recebimento). O primeiro tem uma pena entre dois e oito anos, enquanto que o segundo entre dois a doze anos de prisão.

Luto

O prefeito de Vera Cruz do Oeste, Eldon Anschau, decretou luto oficial por três dias no Município pelo falecimento do ex-vice-prefeito, Mario Tikao Sakai, ocorrido no domingo. Conforme o prefeito, o luto oficial é uma forma de homenagear Sakai pelo que ele fez pela cidade durante o seu mandato entre os anos de 2001 a 2004.

*O senador Aécio Neves, presidente nacional do PSDB, está convocando todos os tucanos para a convenção do partido no próximo sábado, em São Paulo, que vai homologar sua candidatura a presidência da República.*Vereadores de Cascavel aprovaram, em primeira votação, projeto de lei que proíbe a abastecimento de combustível nos postos após ser acionada a trava de segurança da bomba abastecedora.*A medida visa a segurança dos frentistas e também do meio ambiente.

edição: Miguel Portela - editoria@oparana.com.br

CASCADEL

Bate-boca e ofensas podem levar vereadores ao Conselho de Ética

Pacheco e Bocasanta protagonizaram outro momento negativo durante votação ontem na Câmara Municipal de Cascavel

Cascavel – O presidente da Câmara de Cascavel, Márcio Pacheco (PPL) e o vereador Jorge Bocasanta (PT), protagonizaram um bate-boca na sessão de ontem quando discutiam o projeto de resolução que cria quatro vagas no Legislativo. O caso pode parar no Conselho de Ética e Decoro Parlamentar.

Bocasanta é contra o projeto de resolução, que altera o Plano de Cargos, Carreiras e Vencimentos da Câmara, incluindo um guarda patrimonial, dois agentes de segurança e dois assistentes de áudio e vídeo. A justificativa da Mesa Diretora é aumentar a segurança e visa atender a demanda de pessoal com a implantação da TV Câmara.

O petista criticou a iniciativa da Mesa Diretora. “Que diminuam o número de assessores. Vamos inchar a Câmara enquanto somos ameaçados nos postos de saúde e nas UPAs [Unidades de Pronto-Atendimento]”. Ele defendeu que em situações assim, é

melhor pagar horas-extras.

O petista não poupou das críticas nem os colegas da bancada de oposição que foram favoráveis à proposta no plenário, como Jorge Menegatti (PSC) e Paulo Porto (PCdoB). Pacheco usou a palavra para defender o projeto. “A Câmara não pode criar cargos do Executivo para atender no posto de saúde ou lá no bairro onde faltar guarda. Todos já estão acostumados com as grosserias de Bocasanta, mas desta vez ele se superou”, criticou o presidente.

O petista o interrompeu dizendo que o presidente tinha que lhe respeitar e lhe pedir

desculpa. “Eu defendo o bom trabalho público. Por favor, você [Pacheco] deve ficar calado. Você não pode me chamar de grosso... Você não manda nesta Casa, é presidente por acaso e tem que respeitar opiniões opostas”, esbravejou.

O posicionamento do petista gerou críticas dos vereadores Gugu Bueno (PR) e Danny de Paula (PMN). Após os ânimos serenados, o projeto foi aprovado, em primeira discussão, com 15 votos favoráveis e cinco contrários. Hoje ele vai para a segunda votação.

● MIGUEL PORTELA/
PEDRO SAROLLI

CONSELHO DE ÉTICA

No fim da sessão, assessores de Bocasanta o orientaram a encaminhar o caso à Conselho de Ética de Decoro Parlamentar, criada recentemente e presidida pelo tucano Pedro Martendal. Jorge não confirmou se irá ou não recorrer ao Conselho. Pacheco foi questionado sobre o assunto novamente e classificou o discurso do petista como um “teatro e absolutamente desrespeitoso”. Ele disse que vai estudar se irá encaminhar um pedido para que o Conselho investigue Bocasanta. (PS)

Acamop quer fórum contra fracking

Cascavel – A Acamop (Associação das Câmaras de Vereadores do Oeste do Paraná) pretende ampliar a mobilização contra a introdução do método fracking no Paraná para a produção de energia a partir da exploração de reservas de gás que exigem esse método para sua extração. O método tem levado preocupação aos ambientalistas e técnicos da área de energia.

O fracking ou fraturamento hidráulico (também conhecido pelos nomes de gás de xisto, gás extraído por processo não convencional ou shale gas) é considerado um dos processos de produção de energia mais agressivos ambientalmente e está proibido em vários países do mundo.

Ele consiste de uma fórmula contendo 609 componentes químicos (alguns deles radioativos) que são injetados no subsolo, sob a pressão de cinco mil atmosferas para fazer o metano se desprender do solo. Antes da injeção desse coquetel químico são realizadas violentas explosões no subsolo para quebrar as rochas sedimentares.

DISCUSSÃO

Desde o começo do ano, a Acamop começou a realizar encontros com os vereadores e a população em geral. A entidade também promove um abaixo-assinado. O documento será encaminhado aos governos estadual e federal. “É necessário que a população e lideranças se posicionem mediante encontros, passeatas, carreatas, e todo tipo de mobilização para que as autoridades e empresas envolvidas no assunto saibam

que o Oeste do Paraná não quer o fracking, e é desta maneira que iremos ganhar esta luta” disse o presidente da Acamop e vereador de Nova Santa Rosa, Amauri Ladwig.

Outra sugestão do presidente é a instalação do fórum regional contra o fracking, no mesmo molde da mobilização realizada em 2001 contra a privatização da Copel. “Deu certo contra a privatização da Copel e dará certo, agora, contra o método de extração fracking”.

MORATÓRIO DE CINCO ANOS

Em visita à redação de O Paraná, o deputado estadual Elton Welter (PT) falou sobre os impactos ambientais do fracking na exploração do gás do xisto que o Oeste paranaense. Segundo ele, essa discussão poderá acelerar a votação de um projeto de lei que tramita na Assembleia Legislativa do Paraná e prevê uma moratória de cinco anos até que os estudos garantam a preservação dos recursos hídricos. A proposta é assinada por ele e o deputado Rasca Rodrigues (PV). Na visita à redação, Elton estava acompanhado da educadora Igle Maria (foto), pré-candidata a deputada federal pelo PT.



Filé mignon
e picanha
fatiados.
Uma opção
rápida e
suculenta

Comida de
qualidade com
preço justo!

Rua Recife, 134 - Fone (45) 3224-7220

Previsão de alta do PIB cai mais uma vez

O mercado financeiro reduziu, pela segunda semana seguida, a previsão de crescimento da economia brasileira para este ano, que passou de 1,5% para 1,44%, informou o Banco Central. O documento é fruto de uma pesquisa com mais de 100 instituições financeiras. Para 2015, a estimativa de expansão do PIB (Produto Interno Bruto) caiu de 1,85% para 1,80%.

Balança tem superávit de US\$ 726 milhões em junho

Brasília - As exportações superaram as compras do exterior em US\$ 726 milhões no início de junho, o que resultou em superávit da balança comercial brasileira, informou o Ministério do Desenvolvimento, Indústria e Comércio Exterior.

Na semana passada, as exportações somaram US\$ 5,32 bilhões, com média diária de US\$ 1,06 bilhão, e alta de 0,7% sobre junho de 2013. As compras do exterior somaram US\$ 4,59 bilhões (US\$ 919 milhões por dia útil), com queda de 2,3% sobre o mesmo período do ano passado.

Nas vendas externas, o destaque ficou com os produtos

básicos, que tiveram alta de 11,3%, por conta de petróleo em bruto, carne suína e bovina, algodão em bruto, café em grão e farelo de soja. Houve queda, porém, nas exportações de manufaturados (-12,9%) e semimanufaturados (-4,9%).

Do lado das importações, a queda de 2,3% se deve ao recuo das compras do exterior de adubos e fertilizantes (-33,6%), equipamentos mecânicos (-22,1%), veículos automóveis e partes (-16,3%) e aparelhos eletroeletrônicos (-15,3%), entre outros.

ACUMULADO DE 2014

Na parcial de janeiro a 8 de junho, ainda segundo dados

oficiais, a balança comercial brasileira teve déficit (quando as importações são maiores do que vendas externas) de US\$ 4,12 bilhões, o que representa melhora frente ao mesmo período do ano passado (déficit de US\$ 5,09 bilhões).

No acumulado deste ano, as exportações somaram US\$ 95,38 bilhões, com média diária de US\$ 891 milhões, uma queda de 2,4% na comparação com o mesmo período do ano passado. As importações, por sua vez, totalizaram US\$ 99,51 bilhões, o equivalente a US\$ 930 milhões em média por dia útil, com recuo de 3,2% sobre o mesmo período de 2013.

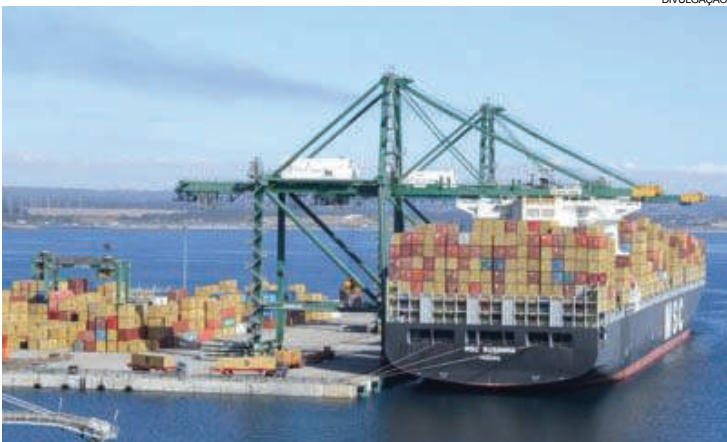

Na semana passada, as exportações somaram US\$ 5,32 bilhões, com média diária de US\$ 1,06 bilhão

Em 2013, a balança comercial brasileira registrou superávit de US\$ 2,56 bilhões, o pior

resultado para um ano fechado desde 2000, quando houve déficit de US\$ 731 milhões.

RECORDE

Volume de empréstimo para casa própria é o maior em duas décadas

Mais de R\$ 9,2 bilhões foram emprestados no mês de abril

São Paulo - O volume de empréstimos para compra e construção de imóveis atingiu R\$ 9,2 bilhões em abril. De acordo com a Abecip, (Associação Brasileira das Entidades de Crédito Imobiliário e Poupança), esse foi o melhor resultado para um mês de abril desde 1995, ou seja, nos últimos 20 anos. Frente ao mesmo período do ano passado, foi registrado aumento de 10% e, em relação ao mês anterior, houve alta de 11%.

Nos primeiros quatro meses deste ano, foram financiados R\$ 34,4 bilhões para aquisição e construção de imóveis, valor 20% maior do que em abril do ano anterior.

Em 12 meses, até abril de 2014, o volume de empréstimos para compra e constru-



Mais de 43 mil imóveis foram financiados em abril

ção de imóveis com recursos das cadernetas de poupança no Sistema Brasileiro de Poupança e Empréstimo alcançou o montante de R\$ 114,9 bilhões, valor 30% maior do que nos 12 meses anteriores.

FINANCIAMENTO

Em abril, foram financiadas aquisições e construções de 43,7 mil imóveis, o que significa um crescimento de 7% sobre abril de 2013. Frente a março, a alta foi de 16%.

Candidatos têm até amanhã para se inscrever no Prouni

Brasília - As inscrições para o Prouni (Programa Universidade para Todos) começaram ontem e vão até as 23h59 de amanhã, pelo site do programa. São oferecidas 115.101 bolsas de estudo em instituições particulares de ensino superior que podem ser consultadas no site do Prouni.

O número de bolsas é 28% maior que o da edição do segundo semestre de 2013, quando 90.045 bolsas foram colocadas à disposição. Do total deste ano, 73.601 são integrais e 41.500, parciais.

A primeira chamada do Prouni será divulgada no dia 15 de junho, e os candidatos aprovados terão entre os dias 16 e 24 de junho para entregar, na própria instituição de ensino, os documentos que comprovem a renda familiar, para efetuar a matrícula.

A segunda chamada pelo sistema será divulgada em 4 de julho, e a matrícula deverá ser feita entre os dias 4 e 11 de julho.

COMO PARTICIPAR

Para se inscrever, o candidato precisa ter feito o Enem

(Exame Nacional do Ensino Médio) em 2013 e ter concluído o ensino médio integral ou parcialmente na rede pública, ou integral ou parcialmente na rede privada, desde que tenha recebido bolsa de estudo integral. A participação é vedada a quem já tem um diploma de curso superior.

O curso com maior oferta de bolsa pelo Prouni é o de administração (13.168), seguido por direito (7.887) e pedagogia (7.725). O curso de engenharia civil, considerado estratégico pelo governo federal, está em sexto lugar, com 3.651 bolsas.

No total, considerando todos os cursos de engenharia, foram oferecidas 12.362 bolsas, um crescimento, segundo o MEC (Ministério da Educação), de 93% em relação ao ano passado, quando foram colocadas à disposição 6.401 bolsas. De acordo com o ministro Henrique Paim, esse aumento está de acordo com uma maior quantidade de oportunidades de emprego nessa área, em comparação com outros setores.

INDICADORES ECONÔMICOS

DÓLAR					09/06
	% dia	compra	venda	% mês	
COMERCIAL	-0,8%	2,2300	2,2310	-0,4%	
PTAX [BC]	-0,5%	2,2330	2,2336	-0,2%	
PARALELO	0,0%	2,2000	2,3900	+0,4%	
TURISMO	0,0%	2,2000	2,3700	+0,4%	
EURO	-0,9%	3,0342	3,0352	-0,6%	
US\$ 1 É IGUAL A:		MOEDAS X REAL			
Iene	102,53	Iene	R\$ 0,0218		
Libra est.	0,5953	Libra est.	R\$ 3,75		
Euro	0,7359	Peso arg.	R\$ 0,27		
Peso arg.	8,133	R\$1:	1.976,28 guaranis		
POUPANÇA - TR					
Período/ depósitos...	Poup. antiga	Poup. nova	TR		
até 3/5/12	part.	4/5/12			
6/5 a 6/6	0,6395	0,6395	0,1388		
7/5 a 7/6	0,6247	0,6247	0,1241		
8/5 a 8/6	0,5882	0,5882	0,0878		
9/5 a 9/6	0,5614	0,5614	0,0611		
10/5 a 10/6	0,5577	0,5577	0,0574		

BOVESPA					09/06
IBOVESPA:	+2,15%	54.273 pontos			
Ações	%	R\$			
Petrobrás PN	+2,21	18,07			
Vale PNA	+1,84	26,61			
Itaunibanco PN	+3,77	33,87			
Bradesco PN	+2,71	33,38			
JBS ON	+6,32	7,91			
Marfrig ON	+5,39	6,06			
ÍNDICES DE INFLAÇÃO					
Índice em %	ABR	MAI	ano	12m	
IPCA (IBGE)	0,67	0,46	3,33	6,37	
IGP-M (FGV)	0,78	-0,13	3,22	7,84	
IGP-DI (FGV)	0,45	-0,45	2,75	7,26	
REAJUSTE DE ALUGUEIS					
Índice	ABR	MAI	JUN		
IGP-M (FGV)	1,0730	1,0798	1,0784		
IGP-DI (FGV)	1,0755	1,0810	1,0726		
* Correção anual. Multiplique valor pelo índice					
SELIC ANUAL: 11,0% TJLP: 5,00%/ano					

TABELA DO IR					JUNHO
BASE [R\$]	Aliq. %	deduzir			
Até 1.787,77	-	-			
De 1.787,78 até 2.679,29	7,5	134,08			
De 2.679,30 até 3.572,43	15	335,03			
De 3.572,44 até 4.463,81	22,5	602,96			
Acima de 4.463,81	27,5	826,15			
Dedução p/ dependente: R\$ 179,71; IR 2014: terceira parcela vence em 30/04, com juros Selic de 1,00%					
SAL. MÍNIMO PR (maio/2014 a abril/2015)					
I	R\$ 948,20	III	R\$ 1.020,80		
II	R\$ 983,40	IV	R\$ 1.095,60		
Em reais. *Faixa II: empregados domésticos.					
OUTROS INDICADORES					
TJLP [%]	ABR	MAI	JUN		
Sal. mínimo	5,00	5,00	5,00		
UPC	724,00	724,00	724,00		
	22,40	22,40	22,40		
CUSTO DA CONSTRUÇÃO (CUB)					
R\$/m2	ABR	MAI	%m	%ano	%12m
Paraná	1.153,13	1.154,98	0,16	0,81	6,21
Norte	1.129,58	1.130,78	0,11	0,89	11,24
Oeste	1.141,63	1.145,07	0,30	0,97	6,12

PREVIDÊNCIA					COMP. MAIO
Empresário/empregador					
Contribui com 11% sobre o pró-labore, de R\$ 724,00 (R\$ 79,64) a R\$ 4.390,24 (R\$ 482,93), através de GPS..					
Autônomo					
1) Quem só recebe de p. fisicas: recolhe 20% entre R\$ 724,00 (R\$ 144,80) a R\$ 4.390,24 (R\$ 878,05). 2) Recebe de jurídicas: a empresa recolhe 11% sobre máximo de R\$ 4.390,24 (R\$ 482,93) e desconta autônomo. 3) Recebe de jurídicas e físicas: desconto de 11% sobre o que recebe de jurídicas até R\$ 4.159,00 (R\$ 457,49). Se não atingir este teto, recolhe 20%, sobre diferença até R\$ R\$ 4.159,00. 4) Aut. especial: sobre R\$ 724,00, recolhe 5% (donas de casa, Lei 12.470/2011 ou 11% (demais especiais), mas só aposentapor idade. Facultativo					
Contribui com 20% sobre R\$ 724,00 (R\$ 144,80) a R\$ 4.390,24 (R\$ 878,05), através de carnê..					
Assalariados					
Salários até R\$ 1.317,07					8%
de R\$ 1.317,08 até R\$ 2.195,12					9%
de R\$ 2.195,13 até R\$ 4.390,24					11%
Emp. domésticos					
Empregado	8 a 11	R\$ min	R\$ máx		
		57,92	482,93		
Empregador	12	86,88	526,83		
Total	20 a 23	144,80	1.009,76		
Venc.: empresas 20/6 e pessoas físicas 16/6					

MERC. RURAL

PREÇO PRODUTOR (DERAL/SEAB)					
Em 09/06	PR	DIA	30d.	Casc.	
SOJA	62,17	-1,5%	-0,4%	61,50	
MILHO	20,72	-0,4%	-9,4%	20,00	
TRIGO	42,71	-0,3%	-1,6%	42,00	
BOI GORDO	117,28	-0,1%	-1,5%	116,00	
FRANGO	2,29	0,0%	-0,4%	2,00	
BOLSA DE CHICAGO					
Em 09/06	CONT.	FECH.	DIA	30d.	
SOJA	jul/14	1.457,00	0,00	-2,0%	
FARELO	jul/14	482,20	-5,40	-1,0%	
MILHO	jul/14	451,00	-8,00	-11,1%	
TRIGO	jul/14	612,50	-5,75	-15,2%	
LOTES/ATACADO (AgDOSSIÊ.DINHEIRO)					
Em 09/06	PRAÇA	R\$	SEM	30d.	
SOJA	Cascavel	67,00	-2,2%	-1,5%	
SOJA	Paranaguá	71,00	-4,1%	0,0%	
MILHO	Cascavel	23,00	0,0%	-8,0%	
PRODUTOR e LOTES: soja, milho e trigo em sc 60kg, boi gordo em arroba e frango em kg. CHICAGO: pontos -cents de US\$ /bushel na soja (27,2kg), milho e trigo (25,4kg) e US\$ tonelada curta no farelo (907kg). DIA: var. em pontos					

Assembleia cancela sessões no Paraná

A Assembleia Legislativa do Paraná anunciou que decidiu suspender as sessões de votação da semana, por conta das chuvas que atingiram o Estado. Ontem, já houve suspensão da sessão. O objetivo é que os deputados possam permanecer em suas regiões e apoiar a população.

DATAFOLHA

Aécio Neves tem empate técnico com Dilma em SP, aponta pesquisa

Pesquisa mostra que São Paulo dará a vitória a Aécio", prevê Aloysio Nunes, líder do PSDB no Senado

São Paulo - A pesquisa Datafolha divulgada ontem mostra que a presidente Dilma Rousseff (PT) tem 23% das intenções de voto no estado de São Paulo e está empatada tecnicamente com o presidenciável tucano Aécio Neves, que soma 20% das intenções. O pré-candidato do PSB, Eduardo Campos,

tem 6% das intenções, em empate técnico com o pastor Everaldo (PSC), com 4%, e o senador Magno Malta (PR), com 3%. O pré-candidato do PSTU, José Maria, soma 2%. Brancos e nulos são 27% e 10% não sabem em quem votar. "O Datafolha confirma: São Paulo quer Aécio. No estado, a avaliação

do governo despenca, as intenções de voto da presidente derretem e a oposição se reforça. A pesquisa mostra que São Paulo dará a vitória a Aécio", prevê Aloysio Nunes, líder do PSDB no Senado.

Na pesquisa em âmbito nacional, Dilma tem 34% das intenções de voto, ante 19% de Aécio e 7% de Campos. Bran-

cos e nulos são 17% e indecisos, 13%. O levantamento também mostra que, no maior colégio eleitoral do Brasil, a oposição venceria Dilma em um eventual segundo turno. Aécio bateria a presidente por 46% a 34% e Campos, por 43% a 34%. Na mostra nacional, a presidente venceria os dois nomes da oposição.

Em São Paulo, a avaliação do governo Dilma é pior do que na média nacional. A pesquisa ouviu 2.029 pessoas no Estado de São Paulo entre os dias 3 e 5 de junho. A taxa de confiança é de 95% e a margem de erro máxima é de dois pontos percentuais. O levantamento foi registrado sob o protocolo SP-00007/2014.

Mutirões libertam mais detentos em seis meses que em todo ano de 2013

Brasília - Criados em 2008, os mutirões carcerários visam a análise da situação dos presos para verificar quem pode ter progressão de regime (do fechado para o semiaberto, por exemplo), obter trabalho externo ou mesmo sair da cadeia.

Entre as razões para libertação estão: o motivo que levou à decretação da prisão deixou de existir (no caso de prisão provisória); o preso já tinha direito à liberdade condicional ou prisão domiciliar; e, em alguns casos, já tinha cumprido a punição, mas continuava na cadeia.

O aumento de produtividade dos mutirões ocorreu porque o CNJ (Conselho Nacional de Justiça) decidiu mudar a metodologia dos trabalhos. Até 2013, eram feitos por estado, com o deslocamento de equipes de juizes para vários presídios simultaneamente de um mesmo estado. Desde janeiro, o esforço dos mutirões passou a ser concentrado prioritariamente em presídios específicos.

Com isso, o conselho analisou neste ano 42.862 processos de presos nos presídios de Ribeirão das Neves (MG), Urso Branco (RO), Central (RS),

Guarulhos (SP), São Pedro de Alcântara (SC), Gerició/Bangu (RJ) e Curado/Aníbal Bruno (PE). Também avaliou a situação de detentos dos estados da Bahia e Tocantins. Foram concedidos 6.750 benefícios, como autorização para trabalho e progressão de regime. Do total, 2.415 detentos foram libertados. No ano passado, foram analisados 33,7 mil processos de presidiários de cinco estados (Rio Grande do Norte, Piauí, Ceará, Amazonas e Alagoas). Ao todo, foram 5.415 benefícios e, entre eles, 2.137 libertações. Dados recentes do



Mutirão desafoga superlotação
CNJ mostram que o total de detentos nas penitenciárias e em prisão domiciliar do País chega a 715.655.

25% dos empresários veem lucro na Copa

Curitiba - A poucos dias da partida que dará o pontapé inicial na Copa do Mundo, apenas 25% dos empresários do comércio de bens, serviços e turismo acreditam que o mundial de futebol trará impactos positivos no faturamento. Os dados são de uma sondagem realizada pela Fecomércio (Federação do Comércio de Bens, Serviços e Turismo do Paraná), que ouviu empresas dos três setores por ela representados: comércio varejista, serviços e turismo.

De modo geral, o percentual de empresas que investiu no estabelecimento exclusivamente para o evento foi de 28%. Desses, 53% apostaram na

modernização visual, propaganda e marketing. Melhorias nas instalações e equipamentos foram a escolha de outros 27%, a capacitação de funcionários foi realizada por 18% e apenas 2% optaram por aumentar o quadro de funcionários. Segundo a Fecomércio PR, foi criada uma expectativa muito grande em relação ao desempenho da economia em diferentes setores para o período da Copa do Mundo. No entanto, às vésperas do mundial, a visão dos empresários está aquém do esperado ou desejado. Verifica-se um clima de pessimismo no País, dificuldades e restrições relacionadas à atual conjuntura econômica,

que engloba taxas de juros crescentes, inflação, desempenho tímido do PIB brasileiro no primeiro trimestre, redução da produção industrial, queda nas vendas em setores importantes do varejo, entre outros fatores.

PLASTIVEL
Indústria de Plásticos Cascavel Ltda
Sacos, Sacolas, Filmes Técnicos, Embalagens Plásticas Personalizadas.
Fone/Fax: 45.3038-4358 / 3035-4360
9969 4414
www.plastivel.com.br
BR 277 KM 596
Cascavel - Paraná

TRANSPORTADORA BOMBONATTO
Antes sempre do que nunca.

Encomendas? Você pode estar pagando mais pelo mesmo serviço!
Escolha a BOMBONATTO
e veja o custo x benefício!

TRANSPORTADORA BOMBONATTO
Você precisa. A gente entrega!
Cargas e encomendas de São Paulo para Toledo, Cascavel, Marechal C. Rondon, Foz do Iguaçu e região.
(45) 2103-8199
Toledo - Paraná

PREVISÃO DO TEMPO

CASCADEL
Poucas nuvens
Terça 10/06/2014
Poucas nuvens
Quarta 11/06/2014
Poucas nuvens
Quinta 12/06/2014

Maringá
max 23
min 15

Londrina
max 20
min 15

Cascavel
max 22
min 12

Foz do Iguaçu
max 23
min 13

Curitiba
max 17
min 9

Paranaguá
max 21
min 17

CRESCENTE 05/07-08h58
CHEIA 13/06-01h11
MINGUANTE 19/06-15h38
NOVA 27/06-05h08

Loterias CAIXA
Nossos resultados são informativos e não substituem os resultados oficiais.

FEDERAL concurso 4873
1º prêmio 48.643
2º prêmio 51.470
3º prêmio 74.009
4º prêmio 32.533
5º prêmio 56.912

DUPLA SENA concurso 1287
1º sorteio 05 24 25 33 43 45
2º sorteio 01 04 06 10 47 49

LOTOMANIA concurso 1458
02 08 13 17 20 29 32
35 43 46 47 49 50
55 71 75 85 90 92 00

QUINA concurso 3510
10 23 48 66 69

MEGASENA concurso 1606
01 15 37 42 46 54

LOTOFÁCIL concurso 1066
02 04 05 06 10 11
14 16 17 18 19

TIMEMANIA concurso 585
28 36 50 54
56 57 70

TIME DO SÃO PAULO FC

DE CASCAVEL

Agência é vítima de golpe e não recebe ingressos

Operadora carioca jamais entregou as entradas; responsáveis desapareceram

Cascavel - A Edo Tur, Agência de Viagens e Turismo de Cascavel, foi uma das inúmeras vítimas em todo o País de um golpe milionário aplicado por uma operadora de turismo carioca que estava comercializando ingressos – pacotes – para a Copa do Mundo de Futebol.

A DMX Tour vendeu para a região Oeste, por meio da agência cascavelense, em torno de 300 ingressos, metade para a partida de abertura do mundial, nesta quinta-feira em São Paulo, e metade para a partida final que será realizada no dia 13 de julho no Maracanã, no Rio de Janeiro.

A gerente da Edo Tur, Suelly Frare, conta que fechava negócios com a operadora carioca desde 2009 e que nunca

havia tido problemas.

Desta vez, foi diferente e o prejuízo chega a R\$ 607 mil. “Colocamos nossos bens à venda para reembolsar os clientes, conversamos com todos, explicamos que fomos vítimas, nos colocamos à disposição para resolver tudo e esclarecer todas as dúvidas, muitos preferiram ficar com crédito na agência, migrar para outros pacotes a outros destinos, mas sabemos que estamos lidando com sonhos e isso infelizmente não temos como ressarcir”, lamenta. “Até tentamos comprar ingressos direto com a Fifa, fomos para a fila na madrugada na semana passada, mas não deu certo”, lamenta.

● JULIET MANFRIN

Estelionato milionário é aplicado



Ingressos para assistir aos jogos da Seleção Brasileira jamais chegaram

A Edo Tur, no mercado desde 2001, percebeu que estava sendo alvo de um estelionato somente na semana passada. A parceria com a operadora para a Copa do Mundo foi fechada há meses e os ingressos que deveriam ter chegado entre dezembro do ano passado e janeiro de 2014, tiveram seu repasse transferido para março, depois maio e por último para 6 e 9 de junho, mas nunca chegaram. Isso porque, provavelmente, eles jamais foram adquiridos com a Fifa.

“Na semana passada, depois de tantos adiamentos e enrolações, o proprietário da Edo Tur foi para o Rio de Janeiro com o advogado. Chegando ao local onde seria o escritório, foi informado que havia mudado, no segundo possível endereço também não estava mais. Ligamos para o proprietário e ele disse que não estava no Rio de Janeiro, conseguimos levantar que a DMX estava em um condomínio ninguém entra e não conseguimos nos encontrar com eles”, relata a gerente da Edo Tur, Suelly Frare.

“Não imaginávamos que tantos adiamentos da entrega dos ingressos pudesse ser isso, mas como está tudo uma confusão com a organização da

Copa, muito desorganizado, pensamos que talvez esse fosse o motivo”, avalia.

Segundo a gerente, todos os depósitos dos pagamentos foram feitos nos dias pré-determinados e, portanto, todas as entradas estavam pagas.

Os pacotes, que tinham valor médio de R\$ 1,8 mil a R\$ 2,2 mil, incluíam transporte de ônibus, reserva em hotel, guia turístico, transporte até o estádio e o ingresso. “Várias agências brasileiras foram vítimas desta operadora e só percebemos quando chegamos ao Rio de Janeiro na semana passada, outras empresas procuravam pela DMX que até então tinha um trabalho sério, vendia pacotes para a Fórmula-1, Réveillon e por isso

não levantou suspeita que no caso da Copa se tratasse de uma fraude”, desabafa Suelly.

Para documentar a suspeita do estelionato milionário, a Edo Tur e outras agências resolveram procurar a Polícia e a Justiça. “Registramos um boletim de ocorrência, fomos à Justiça pedir uma liminar pelo bloqueio das contas da DMX e as contas foram bloqueadas. Depois que isso ocorreu na semana passada, o proprietário entrou em contato conosco querendo tirar satisfações, brigou, xingou, mas não disse onde estavam os ingressos. Falamos que era muito simples, era só nos passar as entradas que a ação seria automaticamente anulada, mas é claro que isso não aconteceu”, reforçou. (JM)



Encomendas?
Você pode estar
pagando mais pelo
mesmo serviço!
Escolha a
BOMBONATTO
e veja o custo x benefício!

TRANSPORTADORA BOMBONATTO
Você precisa. A gente entrega!



Cargas e encomendas de
São Paulo para Toledo,
Cascavel, Marechal C. Rondon,
Foz do Iguaçu e região.
(45) 2103-8199
Toledo - Paraná

OUTRAS LESADAS

No Mato Grosso do Sul pelo menos três agências foram alvo da DMX. O trio teria adquirido quatro mil ingressos para diversas disputas do Mundial. “Vamos ressarcir nossos clientes o quanto antes, estamos levantando dinheiro, vendendo o que conseguimos vender, queremos resolver o mais rápido possível. Não demos nenhum golpe, somos também vítimas disso tudo”, completa Suelly Frare. Na tarde de ontem o site da operadora acusada, www.dmx.com.br, funcionava normalmente, inclusive com propaganda de pacotes para a Copa do Mundo, mas nenhum telefone foi disponibilizado no site para contato. A reportagem enviou e-mail à DMX, mas até o fechamento desta edição não teve retorno. A investigação policial está sendo realizada pela Polícia Civil em Cascavel e pela polícia carioca. (JM)

SÁBADO 21 JUNHO

capital inicial

COWBOY CASCAVEL

OK INGRESSOS www.okingressos.com.br

ÁREA VIP E CAMAROTE INFORMAÇÕES 45.3226.5051

COWBOY SALOON

CASCAVEL É CHEIA DE GENTE BONITA. CHEIA DE LUGARES LEGAIS. CHEIA DE GRANDES COMÉRCIOS.

E CHEIA DE OUVIR A MESMA COISA TODOS OS DIAS.

RADIO 1

CHEGAMOS EM CASCAVEL PARA ENCHER VOZ DE MUITA ALEGRIA.

POVO DO RÁDIO

CASCAVEL FM 93,1

RADIO 1.COM.BR



Túnel é escavado na 15ª SDP

Um túnel de aproximadamente seis metros de comprimento foi descoberto na madrugada de ontem, na 15ª SDP (Subdivisão Policial). O buraco feito pelos detentos com duas panelas foi descoberto por um policial militar que faz a guarda externa da carceragem. No domingo, outra tentativa de fuga foi registrada em Marechal Cândido Rondon. Os presos também fizeram um buraco para tentar fugir.

EMERGÊNCIA

Defesa Civil é deficitária em pequenos municípios

Catanduvas - As fortes chuvas registradas em todo Paraná demonstraram o desespero de famílias, o despreparo e a falta de prevenção por parte de equipes da Defesa Civil. Em localidades onde não existem postos do bombeiro militar ou mesmo bombeiros comunitários, quem desenvolve as primeiras ações de auxílio aos desabrigados ou pessoas precisem de ajuda, são os defensores.

O problema é que, por não haver um concurso público para tal cargo, pessoas nomeadas por gestores municipais acabam trabalhando nos setores, o que gera uma grande rotatividade.

De acordo com a tenente Rafaela Tassi, do Corpo de Bombeiros de Cascavel, capacitações e treinamentos são ofertados com frequência. "Mas todas as vezes que fazemos vemos sempre pessoas diferentes. Elas aprendem e, na maioria dos casos, quando é necessário, já não estão mais atuando na Defesa Civil".

A tenente afirma que muitos dos problemas que ocorreram por conta das chuvas

poderiam ter sido evitados se existissem projetos de prevenção. "O que acontece é que após essas tragédias, as equipes da Defesa Civil, que poderiam desenvolver projetos para, por exemplo, reforçar estruturas de pontes, não fazem por não ter conhecimento e, quando o problema vem, se apressam para resolver".

O investimento, segundo ela, deveria ser feito antes dos problemas chegarem às cidades. "Todos os anos, em diversas partes do País, vemos problemas semelhantes ocasionados principalmente pela falta de estrutura e de planejamento. Claro que não podemos prever as catástrofes naturais. A quantidade de chuva acumulada nesses dois dias foi acima da média, pessoas nos relataram que, em 30 anos, por exemplo, nunca viram nada assim. Mas, muita coisa poderia ter sido evitada se houvesse uma atuação mais forte da Defesa Civil. Isso não é um problema dos profissionais, mas dos órgãos públicos que não investem nesse setor,

que é primordial para evitar que vidas sejam perdidas".

A tenente comenta ainda que, no caso de municípios como Catanduvas, Três Barras do Paraná e Marechal Cândido Rondon, muitas comunidades do interior ficaram completamente ilhadas porque as pontes que ligam esses locais a cidade ficaram destruídas. "Em Três Barras do Paraná e Marechal fizemos resgate aéreo, usando helicópteros para que as vítimas saíssem de áreas de risco".

Questionada a respeito do trabalho desenvolvido pela Defesa Civil nos municípios atingidos pelas chuvas, Tassi disse que tudo foi orientado pelo Corpo de Bombeiros. "Por mais que esses profissionais não tenham todo preparo necessário, devido a grande rotatividade,

Equipes deveriam fazer trabalhos de prevenção, evitando que catástrofes acontecessem no Estado



Para tenente Tassi, alta rotatividade prejudica atendimentos

quando a equipe dos bombeiros chega ao local são eles que passam todas as orientações de como proceder".

●TISSIANE MERLAK

ESTADO DE EMERGÊNCIA E CALAMIDADE

A principal diferença entre estado de emergência e calamidade é a capacidade que o município tem de se recuperar. "Estado de emergência é quando o município consegue resolver os problemas ocasionados pelas catástrofes, quando nenhum órgão público usado para resolver os problemas foi afetado. No caso do estado de calamidade, a situação é bem mais crítica. É quando, por exemplo, até mesmo o Corpo de Bombeiros, a Polícia, Prefeitura, estão embaixo d'água". Para que seja feita a decretação de estado de emergência, ou calamidade, um trabalho em conjunto entre forças públicas e corpo de bombeiros é necessário para que seja feito um levantamento de todo tipo de prejuízo causado pela catástrofe. "Com essa documentação, que vai informar tudo o que

aconteceu, o gestor encaminha para a Defesa Civil em Curitiba, o governador decreta, e assim as cidades poderão fazer compra direta de produtos sem licitação". Questionada a respeito da possibilidade de que algo além seja comprado nesse período, a tenente disse que somente produtos que serão utilizados para reconstrução podem ser adquiridos. "São telhas, lona, alimentos, produtos de higiene, enfim, tudo que o município vai precisar para auxiliar a população". Se fosse feito via licitação, Tassi comenta que o tempo seria bem maior. "Claro que os prefeitos não vão poder comprar eletrônicos, carros ou outras coisas que não ajudarão na reconstrução da cidade. E imagino que muitos não seriam capazes de utilizar-se de uma tragédia para tal feito". (TM)

panorama policial

Acidente

Na manhã de ontem, em Cascavel, um Honda City, que seguia pela Rua Salgado Filho, tombou depois de ser atingido por um Strada, que seguia pela Rua Santa Catarina. Com o impacto, o City tombou e os veículos pararam no meio da pista. Evandro Rafael Kaiser, 27 anos, e Kátia Simone Wassen, 25 anos, tiveram ferimentos leves.

Tombamentos

Um Corsa tombou perto do viaduto da Avenida Rocha Pombo, na BR-467, Bairro São Cristóvão, em Cascavel, na manhã de ontem. Ivo Augusto Tagliari, 22 anos, motorista do veículo, teve ferimentos leves. Já na BR-277, o condutor de um Pólo perdeu o controle da direção em uma curva, por conta da lama que havia na pista. O veículo derrapou e tombou, e precisou ser guinchado. O condutor não se feriu.

Ferimentos leves

Na manhã de ontem, um acidente envolveu um Citroën C3 e uma motocicleta Honda CB 300, na Rua Áurea, cruzamento com a Rua Rui Barbosa, em Toledo. A passageira, Erica de Almeida, 20 anos, sofreu ferimentos leves e foi levada ao mini-hospital da Vila Pioneiro.

Ladrão preso

Foi preso, na madrugada de ontem, Alcinei Aparecido Elias, 20 anos. Ele é acusado de arrombar três lojas no centro de Toledo. Com ele, foram apreendidos três tubos de spray de tinta e cheques furtados dos estabelecimentos. O acusado teria saído da cadeia há pouco tempo. Ele foi conduzido à 20ª SDP (Subdivisão Policial).

Maconha

Alessandro de Oliveira Dalcole, 25 anos, foi preso na tarde de ontem, em Formosa do Oeste, tentando passar para dentro da cadeia pública uma porção de maconha, que estava escondida dentro de pimentões. A equipe da polícia suspeitou do entregador quando ele mostrou a sacolas com pimentões e depois tentou fugir. A droga foi encontrada em revista minuciosa. Ele confirmou que pegou a maconha em Assis Chateaubriand e entregaria aos detentos.

PREVISÃO DE CHUVA TRAZ APREENSÃO

Com previsão de mais chuvas e tempestades para os próximos dias, os órgãos públicos estão de sobreaviso. De acordo com a tenente Rafaela Tassi, o Corpo de Bombeiros e Defesa Civil está de sobreaviso. "Quem mora em locais em situação de risco, próximo a rios, a orientação é que eles saiam de suas casas, procurem abrigos, e só voltem quando tudo estiver normalizado". Segundo ela, a região Oeste é composta por diversos rios, o que traz um risco ainda maior. "A água é traiçoeira. Se você olhar um rio agora e daqui dez minutos, o nível da água pode aumentar consideravelmente e muito rápido". Para Tassi, outro ponto que merece destaque é o pós-chuvas. "São aqueles moradores que resolvem arrumar o telhado e acabam caindo e sofrendo ferimentos graves. No ano passado, inclusive, tivemos um óbito de um homem que consertava sua casa e acabou caindo, batendo a cabeça, e morrendo na hora". (TM)



Encomendas?
Você pode estar pagando mais pelo mesmo serviço!

Escolha a **BOMBONATTO** e veja o custo x benefício!

TRANSPORTADORA BOMBONATTO
Você precisa. A gente entrega!



Cargas e encomendas de São Paulo para Toledo, Cascavel, Marechal C. Rondon, Foz do Iguaçu e região.
(45) 2103-8199
Toledo - Paraná

BR-277 | Homem é esmagado por caminhão



Permanece sem identificação o corpo de um homem que morreu na manhã de ontem, na BR-277. A vítima, que ficou completamente desfigurada, tentava atravessar a rodovia quando foi atingida por um caminhão, que seguia sentido Cascavel para Santa Tereza do Oeste. O motorista de Cascavel, Alexandre José da Silva, disse que o homem tentava atravessar a pista e que ele não teve tempo de frear. O acidente aconteceu cerca de quatro quilômetros após o Contorno Oeste. O corpo foi encaminhado ao IML (Instituto Médico Legal) de Cascavel.



A passagem pela ponte do Rio Iguaçu é considerada perigosa após as chuvas do fim de semana

AILTON SANTOS

PREJUÍZOS

Prefeitos cobram recursos para reconstrução de cidades

Balanco de estragos será feito esta semana por gestores

Cascavel – O presidente da Amop (Associação dos Municípios do Oeste do Paraná) e prefeito de Assis Chateaubriand, Marcel Micheletto, tentará uma audiência com a União para solucionar os problemas ocasionados pelas fortes chuvas do fim de semana na região Oeste. A orientação é de que os prefeitos das cidades atingidas comuniquem com urgência o governo estadual, decretando estado de emergência. Desta forma, recursos poderão ser enviados para que sejam adquiridas roupas, alimento, medicamentos e produtos de higiene pessoal às famílias desabrigadas. Segundo Micheletto, ainda não é possível contabilizar os prejuízos da região Oeste. “Ainda é muito recente para verificar este montante, mas a partir desta audiência as prefeituras tentarão adquirir recursos federais para suprir suas necessidades neste momento difícil”, relata.

SUDOESTE

Um dos municípios mais críticos do Sudoeste do Estado é o de Quedas do Iguaçu. O prefeito Edson Prado decretou ontem estado de calamidade

pública, já que a cidade foi tomada pela água. Famílias tiveram casas invadidas pela enxurrada e estão em abrigos. No fim de semana a cidade passava por uma situação crítica. Ruas interditas, comércios e casas alagadas e escolas inundadas fizeram o prefeito solicitar uma reunião de urgência e organizar forças tarefas para auxiliar os moradores. “Tivemos que suspender as aulas e vamos elaborar uma ação emergencial na questão de abastecimento de água para

população”, destaca.

O problema atingiu também as rodovias que ligam Quedas do Iguaçu a outros municípios. A ponte construída próximo ao Rio Campo Novo, que liga ao assentamento Celso Furtado, foi totalmente destruída pela enchente. Outro acesso na PR-473 entre Quedas e Espigão Alto também está interrompido após o rompimento da ponte. No interior, as pontes do rio Mato Queimado estão destruídas.

● MARINA KESSLER

MORTES NA REGIÃO

A região mais afetada no Paraná é a central, principalmente a cidade de Guarapuava, conforme a Defesa Civil. No município, milhares de pessoas permanecem desalojadas, contabilizando os prejuízos causados pela enchente. Além disso, uma das nove vítimas fatais foi confirmada em Guarapuava. As outras oito mortes foram registradas em Quedas do Iguaçu, Medianeira, Sulina, Laranjeiras do Sul, Campina do Simão e Guaraniaçu. Em Medianeira, as duas mortes foram ocasionadas após o motorista tentar atravessar uma ponte. No veículo estavam três passageiros, um deles uma criança. Segundo o Corpo de Bombeiros de Medianeira, a correnteza empurrou o automóvel para fora da pista, e somente o motorista Eder Durvalino da Silva conseguiu sair do veículo. Sua esposa, Andreia da Silva e o bebê de apenas nove meses, Samuel da Silva, foram encontrados mortos dentro do carro pelas equipes de resgate. Um barco do Corpo de Bombeiros – que no momento do acidente fazia atendimento às vítimas de Missal, resgatando-as de pontos totalmente inundados – atendeu a ocorrência em Medianeira. O acidente ocorreu na noite de sábado.

AULAS SUSPENSAS

Em função das chuvas, a Secretaria de Estado da Educação suspendeu as aulas nos colégios atendidos pelos NREs (Núcleos Regionais de Educação) de Guarapuava, Irati, União da Vitória e Laranjeiras do Sul. São 217 instituições de ensino, com 110 mil alunos estão matriculados. O NRE de Laranjeiras do Sul cancelou as aulas da rede estadual de ensino, suspensas aos dez municípios jurisdicionados pelo NRE. As fortes chuvas e os estragos em rodovias e pontes de acesso impedem a passagem dos ônibus escolares. Os alunos só retornarão às salas de aula no dia 24 de junho.

■ Pontes do Rio Piquiri interditadas



AILTON SANTOS

Na BR-369 os estragos foram enormes. A **ponte do Rio Piquiri** foi coberta pela água, além de acessos a Anahy, Boa Vista e Iguaçu e à PR-180 que segue a Nova Aurora. Os comerciantes e moradores desta região estão ilhados. Os motoristas foram impedidos de seguir viagem, e tiveram que estacionar em postos de combustíveis e aguardar a liberação da rodovia. A concessionária Viapar orienta os motoristas que trafegam pelo local. O tráfego sobre a ponte na BR-369 foi normalizado no fim da tarde de ontem.

panorama regional

regional@oparana.com.br

Fórum extraordinário

Com o objetivo de debater a gestão das políticas educacionais e a necessidade de seu fortalecimento a fim de garantir o direito à educação de todos foi realizado em Florianópolis o 6º Fórum Nacional Extraordinário da União dos Dirigentes Municipais de Educação. O



ASS. VERA CRUZ

evento reuniu cerca de 1,6 mil municípios, entre eles Vera Cruz do Oeste. O município do Oeste foi representado pela secretária de Educação, Edena Carla Dorne Cavalli, e pela coordenadora pedagógica Marli Maccari Corso.

Reconhecimento

Dois projetos foram homenageados durante a posse da nova diretoria da Caciopar, fim de semana em Cascavel. Parceria da associação comercial e Prefeitura de Santa Helena e o Codefz, de Foz do Iguaçu. “Essas são apenas duas de inúmeras experiências que ajudam a fazer a diferença nos municípios da região”, define o novo presidente da coordenação, Sergio Marcucci.

emergencial é realizada em parceria com a FAS (Fundação de Ação Social). O material pode ser entregue até as 14h desta terça-feira, na sede da entidade: rua Marechal Deodoro, 500, 10 andar. O material solicitado é água sanitária, toalha de banho, roupas e agasalhos para crianças e cestas básicas. Mais no telefone (41) 3222-8183 – ramal 215.

Reconhecimento

O projeto de extensão do curso de enfermagem da Unipar de Guaíra Prevenção ao uso de drogas nas escolas, em parceria com o Conselho da Criança e do Adolescente, Secretaria da Educação e Secretaria da Saúde, foi reconhecido pelo Ministério da Saúde com o prêmio Victor Valla.

Diversidade

O primeiro período do Programa de Desenvolvimento Educacional da Unioeste, câmpus de Cascavel, iniciou ontem o Seminário Temático Diversidade e currículo. O evento que segue hoje reúne representantes dos núcleos regionais de Educação de Assis Chateaubriand, Cascavel e Toledo. O objetivo é promover o debate sobre a diversidade dos sujeitos presentes nas escolas e o enfrentamento ao preconceito e à discriminação.

Concurso

Secretaria de Administração e Setor de RH da Prefeitura de Maripá acabam de homologar resultado do Concurso Público Municipal 2014 e convocam alguns candidatos ao cargo de motorista para comparecerem ao paço até 13 de junho. Os convocados devem apresentar a documentação que consta no edital e o não comparecimento implicará a perda da vaga e consequente desclassificação. Mais informações podem ser conseguidas no telefone (44) 3687-1262.

Oficina

O Departamento de Gestão em Saúde da Prefeitura de Toledo promove hoje mais um dos encontros da 8ª Oficina do Programa de Qualificação da Atenção Primária à Saúde. Participarão da ação, que tratará o tema Saúde Mental, 48 servidores da Unidade Básica de Saúde do Jardim Concórdia, que estará fechada para o atendimento ao público, da Central de Especialidades, da Farmácia Escola, de setores da Secretaria de Saúde, Vigilância Sanitária, Núcleo Integrado de Saúde Doutor Jorge Nunes, Departamento de Saúde Mental e da 20ª Regional de Saúde.

AJUDA

O governador do Paraná, Beto Richa (PSDB), assinou na manhã de ontem o decreto de emergência para os municípios atingidos pela chuva do fim de semana. O governo antecipou R\$ 6 milhões dos recursos do programa Vigi-Sus, que seriam liberados aos municípios somente após o mês de julho para auxiliar na compra de medicamentos, contratação e pagamento de hora extra aos profissionais de saúde das cidades atingidas pela enchente. A Defesa Civil organiza uma campanha para arrecadar colchões, cobertores, roupas de cama, fraldas, água, materiais de higiene e limpeza, roupas e cestas básicas. As doações podem ser entregues em qualquer posto da Polícia Militar e Corpo de Bombeiros dos municípios afetados, além das sedes do Provopar (Programa do Voluntariado Paranaense).



Na BR-369, próximo a **Nova Aurora**, também houve prejuízos. As lavouras de milho safrinha foram totalmente alagadas. Os agricultores ainda não contabilizaram as perdas, mas garantem que a força da natureza acabou com antigas propriedades rurais e com toda a produção, que estava prestes a ser colhida. A foto mostra uma lavoura de milho próxima a ponte do Rio Piquiri.



Em **Marechal Rondon e Entre Rios do Oeste**, o **Rio São Francisco** Verdadeiro transbordou. Na região de São Roque, riachos também transbordaram. Foram afetadas construções e lavouras. Moradores que ficaram isolados foram transportados com barcos e até mesmo de helicópteros.

IMPACTO ECONÔMICO

Cidades decretam situação de emergência e enfrentam pior desastre da última década

Infraestrutura do Oeste sofre prejuízo alto com enxurrada

Capitão L. Marques - Considerado um dos maiores desastres ambientais da última década no Estado, a forte chuva trouxe impactos significativos na infraestrutura das cidades do Oeste do Paraná. A enxurrada trouxe danos econômicos difíceis de serem reparados com o orçamento das prefeituras.

Investimentos obtidos com muito sacrifício pelos gestores foram literalmente água abaixo. É o caso de Capitão Leônidas Marques, onde pontes, bueiros e estradas rurais foram danificados pela enchente. “É uma situação extremamente difícil, tivemos isolamentos das comunidades, devido pontes que ficaram submersas. Estamos fazendo o levantamento dos estragos, mas podemos adiantar que o prejuízo é grande, principalmente em relação ao aspecto da

estrutura material”, complementa o prefeito Ivar Barea.

O Estado decretou situação de emergência em 77 cidades, o que possibilita a contratação de serviços em caráter emergencial. O decreto será encaminhado ao Ministério da Integração Social, para repasse de apoio financeiro do governo federal. O boletim da Defesa Civil aponta que 55,6 mil pessoas foram atingidas, em 91 municípios, com 7,5 mil desalojados e 2,4 desabrigados.

De todo o Oeste, 13 cidades foram as mais afetadas e estão em situação de emergência decretada (Anahy, Campo Bonito, Catanduvas, Cascavel, Corbélia, Guaraniaçu, Ibema, Lindoeste, Marechal Cândido Rondon, Medianeira, Três Barras do Paraná, Santa Lúcia e São José das Palmeiras). No sudoeste, enfren-

tam consequências graves: Realeza, Capanema, Laranjeiras do Sul, Espigão Alto do Iguaçu e Quedas do Iguaçu.

O Instituto Simepar aponta que nos últimos três anos, o Paraná registrou chuvas intensas em junho. Em apenas três dias houve o registro do total esperado para todo o mês na região. Em 2013 a média foi de 396 milímetros no mês, 248 em 2012. A média de anos anteriores foi de 134 milímetros para junho.

Em Entre Rios, helicópteros foram usados para transportar moradores isolados na área rural. “A maior parte dos atingidos ficava no lado de Entre Rios do Oeste. Com o apoio aéreo de um helicóptero do Governo do Estado e com embarcações de empresas da cidade, foi possível contatar as famílias que estavam isoladas, que preferiram permanecer abrigadas em casas de vizinhos, até as águas baixassem. Felizmente, apesar dos danos materiais de elevada monta, não houve vítimas”, diz o coordenador da Defesa Civil de Marechal Rondon, secretário Jossoé Hahn Pinto.

● JOSIMAR BAGATOLI /
MARINA KESSLER

Boa Vista da Aparecida



Em **Boa Vista da Aparecida**, um levantamento preliminar da Prefeitura aponta que quatro pontes foram derrubadas. Famílias estão desalojadas e estão nas casas de parentes. Os maiores prejuízos estão nas propriedades rurais. Na PR-180 houve uma rachadura do pavimento. A unidade da Sanepar foi inundada, por isso, a o abastecimento de água foi interrompido, sem previsão de retorno. As vítimas podem pedir ajuda pelo (45) 3287-1441.

Cascavel



Em **Cascavel** os avicultores contabilizam prejuízos. No Distrito de **São Salvador** mais de oito mil aves morreram, após a queda de energia, causada pelo temporal do fim de semana. O dono da propriedade teve de abrir uma valeta e enterrar as aves. Segundo ele, esta quebra na produção somará um prejuízo de R\$ 6,5 mil.

Cataratas do Iguaçu

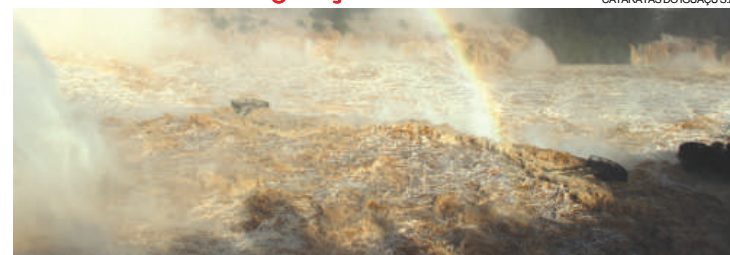

As **Cataratas do Iguaçu** registraram um recorde histórico: 46 milhões de litros d'água por segundo, conforme a Copel. A marca superou a vazão registrada no ano de 1983, quando o atrativo atingiu 35 milhões de litros. A vazão normal é de 1,5 milhão de litros por segundo. Devido ao intenso volume de água, os passeios de barco foram suspensos, e a passarela permanecerá bloqueada até que a segurança dos visitantes possa ser garantida. Essas medidas preventivas foram necessárias já que a água transbordou pela passarela, impedindo a passagem de turistas.

Santa Lúcia



Em **Santa Lúcia**, um desmoronamento de terra interditou temporariamente a BR-163, no domingo. Uma pá carregadeira foi usada para retirar a terra.

Capanema



No município de **Capanema**, no Sudoeste do **Paraná**, 200 pessoas estão desabrigadas, 105 famílias perderam todos os seus pertences, 17 casas foram totalmente inundadas e cinco levadas pela força da água.

Umuarama



O Centro Poliesportivo de **Umuarama**, que há alguns anos vem desbarrancando com a chuva, piorou. A cratera já tomou todo o campo de futebol e está ameaçando algumas casas próximas. A Rua Guaporé já havia sido interditada há alguns meses e no domingo mais uma rua foi interditada, a Cesare Pozzobom.

SUCESSO

COM TODA E QUALQUER

APLICAÇÃO



HI-WAY É IVECO
O NOVO PATAMAR MUNDIAL PARA O TRANSPORTE RODOVIÁRIO



Cascavel/PR
(45) 3227-2022

Vitorino/PR
(46) 3227-1233

Criciúma/SC
(48) 3478-5151



FOTOS MERAMENTE ILUSTRATIVAS | CINTO DE SEGURANÇA SALVA VIDAS | TRANSPORTE COM SEGURANÇA, USE A CADEIRINHA.

0800 702 3443

Da descoberta das famosas Cataratas, e da criação do Município e sua instalação...

...à implantação de um invejável complexo turístico; da construção da maior Usina Hidrelétrica do Mundo e de toda a infraestrutura que atende visitantes de várias partes do Planeta, uma história de desbravamento da cidade que é herdeira da Cultura dos Povos que acolheu, sem distinção! No Centenário de Foz do Iguaçu, um dos municípios que faz parte da AMOP, a entidade rende homenagens a esta terra, bonita por Natureza, abençoada por Deus, com certeza!

MENSAGEM DA ASSOCIAÇÃO DOS MUNICÍPIOS DO OESTE DO PARANÁ



AMOP
ASSOCIAÇÃO DOS MUNICÍPIOS DO OESTE DO PARANÁ

Fórmula Truck tem acidente espetacular e show de Totti



O acidente na Curva da Vitória envolveu sete caminhões



Vitória de Leandro Totti na Fórmula Truck já está virando rotina

O Campeonato Brasileiro de Fórmula Truck teve domingo uma das corridas mais movi-

mentadas da história. Um acidente envolvendo sete pilotos e a interrupção da corrida - que gerou duas fases e encaminhou as definições de resultado para a soma dos tempos de prova de cada piloto - não impediram o paranaense Leandro Totti de atingir um feito inédito: o de vencer todas as quatro primeiras etapas de uma temporada. Ele deu um show de pilotagem.

Com um Volkswagen-MAN, Totti ganhou as etapas de Caruaru (PE), Curitiba (PR), Interlagos (SP) e agora Brasília (DF).

A abertura da sexta volta foi marcada pelo acidente que envolveu os caminhões de Pedro Muffato, João Mastro, Adalberto Jardim, David Muffato, Jaidson Zini, Luiz Lopes e Ronaldo Kastropil. Devido o derramamento de óleo, vários pilotos saíram da pista na curva de acesso aos boxes e bateram. Michelle de Jesus, que vinha logo atrás do grupo, realizou uma manobra para evitar a colisão e foi aplaudido.

Felipe Giaffone (MAN) classificou em segundo, seguido de Roberval Andrade (Sca-

nia), Paulo Salustiano (Mercedes-Benz), Djalma Fogaça (Ford) e Marcello Cesquim (Mercedes-Benz), que pela ordem, fecharam as seis primeiras colocações na prova.

CLASSIFICAÇÃO

Com quatro vitórias consecutivas, Leandro Totti (PR) lidera o Campeonato Brasileiro, com 121 pontos. Felipe Giaffone (SP) é o vice-líder, com 76; Roberval Andrade (SP) é o terceiro, com 58; ao passo que Wellington Cirino (PR), é o quarto colocado, com 54 pontos.

Fórmula 1

O GP do Canadá foi o melhor da atual temporada, com belas disputas, acidentes espetaculares e pela primeira vez no ano o vencedor não é um piloto da Mercedes-Benz. Na prova disputada domingo, em Montreal, Daniel Ricciardo, da Red Bul, conquistou a vitória, ultrapassando Nico Rosberg na penúltima volta. Esta é sua primeira vitória na categoria.

Massa

Felipe Massa também fez sua melhor corrida pela Williams e esteve toda a corrida no ataque, buscando posições. Chegou a liderar a prova antes de seu último pit stop, mas ao tocar em Sérgio Perez na última volta, viu a chance de conquistar o quarto lugar ir por terra. O acidente foi muito forte e depois dos dois passaram por exames em um hospital, os comissários consideram o mexicano como causador do acidente. Ele perderá cinco posições no grid de largada do GP da Áustria, a ser disputado no próximo dia 22.

Light

A 5ª etapa da Copa São Paulo Light de Kart, a ser disputada no próximo fim de semana, na Arena Brasil-Kirin, em Itu, será a última espécie de Open do Campeonato Brasileiro. Depois da prova, o kartódromo paulista só reabre no fim de julho para a disputa do 49º Campeonato Brasileiro de Kart, a maior competição da modalidade no País.

BrasilFlex

- etiquetas
- rótulos
- bobinas

(45) 3226-0655

AUTÓDROMO ZILMAR BEUX

Há 4 décadas mostrando Cascavel para o Brasil e o mundo!

SÃO JUDAS TADEU & Charm

ALTERAÇÃO DE CATEGORIA:

Ônibus e Caminhão

em 6x nos Cartões Visa e Mastercard

R. Paraná, 1918 - Cascavel/PR
(45) 3223-8690 / 9985-0011

DRUGOVICH

PEÇAS PARA CAMINHÕES E ÔNIBUS

NOVA LOJA CASCVEL

(45) 3411-8000

R. Estados Unidos, 537

Qualidade em primeiro lugar

Kaefer conquista 4º lugar no Brasileiro de Marcas

Daniel Kaefer superou as dificuldades e se adaptou a carros com tração dianteira. Enquanto a maioria dos pilotos leva uma temporada inteira ou mais para conquistar resultados expressivos, o piloto conquistou o quarto lugar na 4ª etapa do Campeonato Brasileiro de Marcas, disputada domingo, no recém-reformado Autódromo de Goiânia.

Na primeira prova, o piloto da equipe S. Star Racing largou em 16º e levou em Chevrolet Cruze ao 10º

lugar. Na segunda, largou em 10º e com uma pilotagem perfeita, conquistou o quarto lugar. "A corrida foi excelente, o carro estava muito bom, consegui me achar melhor na pista e consegui uma constância ótima e no ritmo dos primeiros colocados. Agora comecei eu mesmo me conhecer na tocada nesse meu primeiro ano completo na competição e tenho tudo para evoluir ainda mais e o desempenho maior daqui pra frente", garante o piloto de Cascavel.



Daniel Kaefer tem atuação das estrelas da categoria e conquista o quarto lugar em Goiânia

Itaipu

água mineral

DISK ÁGUA

(45) 3226 0544

COMPOSTO DE

ERVA MATE

FOLHA VERDE

Fone: (45) 3224-3435
melmate@uol.com.br

Venha correr em uma pista de verdade

LAGO

KART OUTDOOR

Reservas: (45) 9813-6612
reservas@lagokartoutdoor.com.br

Kartódromo de Cascavel - PR

CASCVEL DIESEL

INJEÇÃO ELETRÔNICA DIESEL

REPROGRAMAÇÃO EM INJEÇÃO DIESEL

(45) 3096.6355

O Milan anunciou a demissão do treinador Clarence Seedorf. Para o lugar, a equipe italiana anunciou o ex-atacante Filippo Inzaghi com contrato até 30 de junho de 2016. Como técnico, Seedorf deixa o Milan com 11 vitórias em 22 partidas. O clube foi eliminado da Liga dos Campeões nas oitavas de final e terminou o Campeonato Italiano na oitava posição.

COPA 2014

Neymar e Bernard dão susto em treino e Felipão pede mais cautela

Jogadores foram ao chão reclamando de dores e assustaram treinador às vésperas da estreia

Rio - Neymar deu um susto no treino de ontem da seleção brasileira em Teresópolis (RJ). Em um lance isolado, o jogador sentiu dores no pé direito, caiu em campo e a atividade foi paralisada. Bernard foi outro que sentiu dores, após dividida com Daniel Alves.

O médico José Runco entrou em campo, prestou atendimento e Neymar voltou ao treino. Ele estava correndo ao lado de Fernandinho. Possivelmente, tratou-se de um passo dado de mau jeito. Mais tarde, em dividida com Willian, Neymar novamente sentiu dor, mas seguiu em campo. Em determinado momento do treino, Felipão gritou: "Cuidado para não machucar, pelo amor de Deus". O grito, porém, não foi para nin-

guém em específico.

Bernard, por sua vez, sentiu após dividida com Daniel Alves. Ele ficou fora do treino por alguns minutos, até retornar. Não foi a primeira dividida na preparação da seleção que Bernard dá susto: na primeira semana, ele levou pisão de Paulinho e saiu sentindo dores.

O treino foi separado entre os titulares e os reservas. Os titulares foram os usuais, formação usada desde a Copa das Confederações: Júlio César; Daniel Alves, Thiago Silva, David Luiz e Marcelo; Luiz Gustavo, Paulinho e Oscar; Hulk, Neymar e Fred.

Fred foi substituído durante o treino e Jô foi passado para o time titular - Robert, 17 anos, do Fluminense, entrou no time reserva em seu lugar. Henrique



Neymar é atendido pelos médicos da seleção após sentir dor no pé direito no treino

substituiu Oscar no time titular e Willian Carvalho, também do Fluminense, foi para a zaga reserva.

Ninguém foi poupado da atividade, que teve aquecimento

com bola em dois toques. Os goleiros também fizeram treino em separado. O treino acabou 4 a 0 para os titulares: David Luiz, Hulk, Marcelo e Fred marcaram os gols.

Fifa diz que mais de mil ingressos serão trocados

Rio - Um número ainda incerto de torcedores terá de trocar seus ingressos para partidas da Copa do Mundo por causa dos atrasos da preparação dos estádios para o Mundial. Eles foram avisados por e-mail pela Fifa. A mensagem diz que "a configuração de um

ou vários estádios para os quais foram solicitadas entradas mudou devido ao atraso na finalização dos estádios. Por este motivo, e exclusivamente para seu benefício, designamos assentos alternativos na mesma categoria para às partidas às quais você assistirá", diz o comunicado.

A Fifa confirmou o "recall" de ingressos por causa da numeração errada dos assentos e disse que 1.376 torcedores foram

afetados pelo problema, o que considerou serem "alguns poucos casos em comparação com os 2,2 milhões de ingressos vendidos ao público pelo site".

No entanto, a entidade não forneceu detalhes sobre quais foram os estádios afetados. Em comunicado, a Fifa explicou que os ingressos foram produzidos com base em um mapa de assentos diferente da configuração final encontrada nos estádios. Segundo a Fifa,

revisões dos mapas de assentos estão sendo feitas diariamente porque "ainda existem elementos temporários sendo instalados nos estádios".

Os torcedores que receberam a mensagem de troca de assento precisarão comparecer às centrais de venda e retirada de ingressos com um comprovante de compra.



Seleção da Espanha fará hoje treino aberto em Curitiba

Curitiba - Depois de desembarcar no aeroporto Afonso Pena, em São José dos Pinhais, na noite de domingo, a seleção espanhola iniciou os treinamentos no CT do Caju, do Atlético-PR, na tarde de ontem. A primeira atividade começou às 16h e foi aberta apenas para os jornalistas credenciados. Hoje, no entanto, os trabalhos dos espanhóis serão abertos a convidados.

A informação parte da própria Federação Espanhola, que não sabe dizer, no entanto, quem fará os convites. Mesmo assim, são esperados mais de mil espectadores entre autoridades locais e convidados da



Seleção espanhola fez ontem o primeiro treino no CT do Caju

seleção para a tarde desta terça-feira, no CT do Caju, escolhido pelos espanhóis para servir como alojamento e campo de treinamentos durante a Copa do Mundo.

A estreia da Espanha na Copa 2014 será sexta-feira, em Salvador, contra a Holanda, em uma reedição da final de 2010, na qual os espanhóis saíram campeões.

panorama esportivo

Portugal

Após ficar de fora da vitória por 1 a 0 sobre a seleção do México, com um gol no último minuto do amistoso, na última sexta-feira, o melhor do mundo Cristiano Ronaldo deve voltar à seleção de Portugal nesta terça-feira, às 20h45 (de Brasília) contra a Irlanda, nos Estados Unidos. A seleção portuguesa tem chegada prevista ao Brasil amanhã, véspera da abertura da Copa 2014 e dia no qual também desembarcarão no País as delegações de Gana, Coreia do Sul e Nigéria, as últimas seleções a chegar para o Mundial.

Foz do Iguaçu

A seleção da Coreia do Sul, inclusive, é aguardada ansiosamente pela população de Foz do Iguaçu, cidade escolhida como casa pelos sul-coreanos durante o Mundial no Brasil. A chegada à Terra das Cataratas está prevista para às 11h desta quarta-feira, no Aeroporto Internacional de Foz. Mais tarde, às 17h, está previsto um treinamento aberto ao público, no Estádio Pedro Basso, o campo do Flamengo Esporte Clube, Centro de Treinamento de Seleções da Copa do Mundo 2014.

Centenário

O clássico Atletiba decidirá, nesta terça-feira, o campeão da 1ª Copa Foz do Iguaçu - Troféu 100 Anos. A competição criada para celebrar o centenário da cidade, que terá feriado municipal hoje, serve, para o time anfitrião, o Foz Futebol, como preparativo para a disputa da Segunda Divisão do Campeonato Paranaense, a partir de 20 de julho. O time de Foz disputará o terceiro lugar com o 3 de Febrero (PAR), às 15h30, enquanto Atlético-PR e Coritiba disputarão o título às 17h30, ambos no Estádio do ABC. A entrada para as partidas é a doação de um quilo de alimento não perecível.

Chave Ouro

A Federação Paranaense de Futebol de Salão divulgou a programação completa da 12ª e penúltima rodada da primeira fase da Chave Ouro do Paranaense de Futsal, que havia sido adiada no fim de semana por conta da umidade que deixou as quadras de todo o Estado bastante molhadas. O primeiro jogo a ser realizado será entre ACF e Cascavel Futsal, hoje, às 20h, no Ginásio Sérgio Mauro Festugatto. Os demais confrontos serão todos amanhã, a partir das 20h, com Marechal x Ponta Grossa e Campo Mourão x Clevelândia. Já Guarapuava x Foz Cataratas e São Lucas x Ampère serão às 20h30.

Faltam

02

dias para a Copa

Na África do Sul 2010, Jerry, Jhony e Wilson Palacios fizeram história na Copa do Mundo ao formarem o primeiro trio de irmãos convocados para uma mesma edição do torneio. No Brasil 2014, apesar de Honduras ter conquistado classificação para a disputa do Mundial, eles não repetirão a dose, pois Jhony não foi convocado. Jerry e Wilson estarão presentes, mas não serão os únicos irmãos que jogarão o torneio. André e Jordan Ayew fazem parte da lista de Gana, enquanto a Costa do Marfim conta com a experiência de Kolo e Yaya Toure. Jerome e Kevin-Prince Boateng também estarão no Brasil. No entanto, ao contrário de seus colegas parentes, eles estarão em lados opostos: Jerome representará a Alemanha, enquanto Prince joga por Gana. Os dois se enfrentarão pelo Grupo G da competição.



DOPS



PREÇO DE NOTA FISCAL DE FÁBRICA

IMAGENS MERAMENTE ILUSTRATIVAS.



TODOS OS MODELOS SÃO EQUIPADOS COM:
AR CONDICIONADO | FREIOS ABS | VIDROS, TRAVAS E RETROVISORES ELÉTRICOS



Zeni Motors

A SUA CONCESSIONÁRIA TOYOTA NO OESTE DO PARANÁ.

Av. Brasil, 2255 (45) 3218-8181 - Cascavel - PR
Av. Parigot de Souza, 3653 (45) 3379-6600 - Toledo - PR

Ofertas válidas para: 1) Etios Hatchback X com AR 1.3 FLEX 16V 5P MEC. ano/modelo 2014 à vista R\$ 35.314,45. Preço Público sugerido R\$ 37.960,00 e Preço Nota Fiscal de Fábrica R\$ 35.314,45. 2) Etios SEDAN X com AR 1.5 FLEX 16V 5P MEC. ano/modelo 2014 à vista R\$ 39.100,80. Preço Público sugerido R\$ 42.030,00 e Preço Nota Fiscal de Fábrica R\$ 39.100,80. Ofertas e condições válidas até 30 de junho de 2014 ou até o término do estoque nas concessionárias Zeni Motors. Promoção não cumulativa com outras promoções vigentes. A Toyota oferece três anos de garantia de fábrica para toda a linha, sem limite de quilometragem para uso particular e, para uso comercial, três anos de garantia de fábrica ou 100.000 km, prevalecendo o que ocorrer primeiro. Consulte o livrete de garantia, o manual do proprietário ou o site www.toyota.com.br para obter mais informações. Esta oferta não abrange os veículos adquiridos através da modalidade de vendas diretas ao consumidor. Na categoria de veículos compactos e médios, os veículos ETIOS nas versões Hatchback 1.3 (16v DOHC T-Flex) e 1.5 (16v DOHC T-Flex) e Sedã 1.5 (16v DOHC T-Flex) com transmissão manual de 5 velocidades, possuem nota A no Programa Brasileiro de Etiquetagem, dentre os veículos com o menor consumo de combustível da categoria em 2013. O veículo Etios Hatchback 1.3 apresentou o seguinte consumo – etanol/urbano 8,5 km/l, gasolina/urbano 12,5 km/l, etanol/estrada 9,0 km/l, gasolina/estrada 13,0 km/l. O veículo Etios Hatchback 1.5 apresentou o seguinte consumo – etanol/urbano 8,5 km/l, gasolina/urbano 12,4 km/l, etanol/estrada 8,9 km/l, gasolina/estrada 13,4 km/l. O veículo Etios Sedã 1.5 apresentou o seguinte consumo – etanol/urbano 8,4 km/l, gasolina/urbano 11,9 km/l, etanol/estrada 9,3 km/l, gasolina/estrada 14 km/l. Valores de referência, medidos em laboratório, conforme NBR 7024, com ciclos de condução e combustível-padrão podendo não corresponder ao consumo verificado com o uso do veículo, que depende das condições do trânsito, do combustível, do veículo e dos hábitos do motorista. Consulte sempre o manual do proprietário.

Preserve a vida, use cinto de segurança.

Educação

Com o objetivo de converter em ferramenta para desenvolver o ensino e pesquisa nos colégios de abrangência do NRE (Núcleo Regional de Educação) de Cascavel, o professor José Carlos dos Santos, da União, doou 225 volumes do seu livro "Construir Fronteiras: nacionalismos e territorialismo no Paraná nos séculos XIX e XX" para o NRE e para o PDE (Programa de Desenvolvimento Educacional).

THE ALL MUSIC

Do clássico ao rock

Músico chileno traz para Cascavel um repertório de músicas latinas americanas e internacionais

Cascavel - Mais um evento passa pelo palco do Centro Cultural Gilberto Mayer hoje. O músico Alejandro Correa se apresenta às 20h, com o concerto "The All Music". Os ingressos podem ser adquiridos no local no valor de R\$ 10 inteira e R\$ 5 a meia-entrada.

Amante da boa Música Clássica como Mozart, Beethoven, passando até pelo clássico rock, com as bandas Aerosmith, Queen, Doors e Nazareth, suas composições variam muito.

Alejandro traz para Cascavel um pouco da latinidade e canções de tempos diversos. O músico e compositor tem trabalhos em vários estados brasileiros, mostrando a versatilidade musical. Nascido no Chile, estudou música no Conservatório da Universidade do Chile, terminando os estudos em Córdoba (Argentina).

No Brasil, começou a carreira de cantor na cidade de Francisco Beltrão, depois de ter participado em vários festivais, como intérprete e ju-

rado, logo depois, participou de show variados, com músicas latino-americanas, The Beatles, Frank Sinatra e outros clássicos.



Músico chileno se apresenta hoje no Centro Cultural Gilberto Mayer

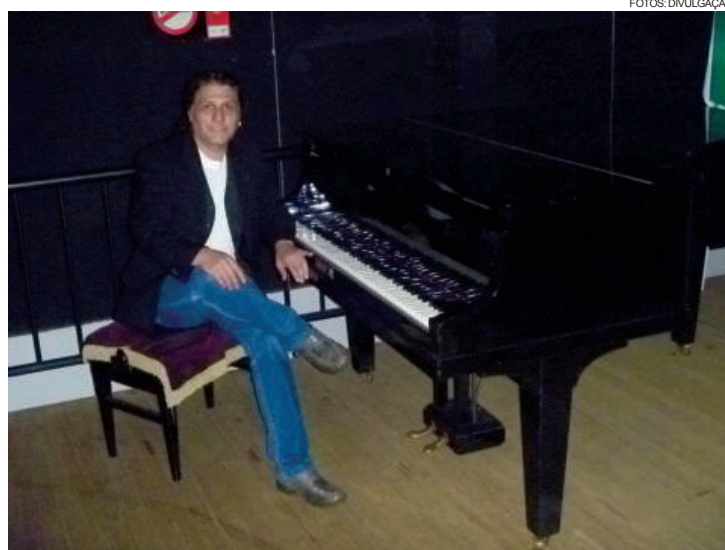

FOTOS: DIVULGAÇÃO



Fartal 2014

38ª Feira de Artesanato e Alimentos



Celebre!

05 a 10 de junho
Parque de Eventos Charrua
Foz do Iguaçu - PR.

- ▶ Centenário de Foz
- ▶ Gastronomia
- ▶ Artesanato
- ▶ Shows
- ▶ Feira
- ▶ Entrada R\$ 2,50



Câmara Municipal de
Foz do Iguaçu



CINE II

A Culpa é das Estrelas

Quinta, Sexta, Sábado, Domingo, Segunda, Terça e Quarta às 14h, 16h30, 19h e às 21h30

CINE I

X-Men

Dias de um Futuro Esquecido

Quinta, Sexta, Sábado, Domingo, Segunda, Terça e Quarta às 16h30, e às 21h30

CINE I

Malévola

Quinta, Sexta, Sábado, Domingo, Segunda, Terça e Quarta às 14h15 e às 19h15

www.cinewestside.com.br (45) 3328-2509

CINE WEST SIDE

LOOKS para arrasar na torcida pelo BRASIL



A torcida da Copa do Mundo não é mais apenas dos homens, as mulheres também tem buscado o seu espaço. Com o Mundial prestes a começar a clássica dúvida feminina também começa: o que vestir? Para arrasar na torcida pelos jogos do Brasil, vale investir nas cores da bandeira, o verde, amarelo, azul e branco. E para você vestir os look certos para cada momento, vão algumas dicas:



NO TRABALHO

Por ser um ambiente mais formal o trabalho também pede uma roupa mais formal, por isso, aposte nas cores mais escuras, como azul combinado ao branco. Junte bijuterias douradas ou pratas e arrase.



NO BARZINHO

Um vestidinho básico ou um shorts jeans combinado a um casquinho nessa hora é o ideal, o salto é opcional, aposte na maquiagem e no cabelo mais elaborado, sempre nas cores do País.



NA CASA DOS AMIGOS

Vale investir numa camisa do uniforme brasileiro, se você não tiver, uma básica amarela é a pedida, junto a um shorts mais solto e um sapato mais leve como tênis ou sapatilha. Para dar uma diversão ao look aposte nas bijuterias nas cores da bandeira.



DEPOIS DOS JOGOS

Para comemorar os resultados na balada aposte em saias e camisas mais sociais, junto a um bom salto e acessórios mais glamorosos.



HOJE NA TV

TV TAROBÁ

06h00 - Café Com Jornal
07h00 - Primeira Hora
08h00 - Café Com Jornal
09h00 - Dia Dia
10h10 - Band Kids
11h10 - Atualidades com Olga Bongiovanni
12h10 - Jornal Tarobá 1ª Edição
12h50 - Tarobá Esportes
13h05 - Tempo Quente
14h00 - Vitrine Revista
15h00 - Sabe Ou Não Sabe
16h30 - Brasil Urgente / Nacional
17h40 - Brasil Urgente / Regional
18h40 - Ponto de Vista
18h50 - Jornal Tarobá 2ª Edição
19h20 - Jornal da Band
20h25 - Minuto da Copa
20h30 - Horário Político / PSD
20h40 - Show da Fé
21h30 - Band na Copa
22h00 - O Mundo Segundo Os Brasileiros / Cabo Verde
23h00 - A Liga
00h15 - Agora é Tarde
01h15 - Jornal da Noite
02h05 - Que Fim Levou?
02h10 - Trip TV
02h40 - Minuto da copa
02h45 - Minúsculos
02h55 - Minuto da Copa
03h00 - Igreja Universal

RPC TV

05h00 - Telecurso Educação Básica
05h15 - Telecurso Profissionalizante
05h30 - Telecurso Ensino Médio
05h45 - Telecurso Ensino Fundamental
06h00 - Globo Rural
06h30 - Bom Dia Paraná
07h30 - Bom Dia Brasil
08h30 - Mais Você
10h00 - Bem Estar
10h45 - Encontro com Fátima Bernardes
12h00 - Paraná TV 1ª Edição
12h50 - Globo Esporte
13h20 - Jornal Hoje
13h50 - Vídeo Show
14h40 - Sessão da Tarde / Lancelot, O Primeiro
16h40 - Vale a Pena Ver de Novo / Caras e Bocas
17h55 - Malhação
18h25 - Meu Pedacinho de Chão
19h15 - Paraná TV 2ª Edição
19h35 - Geração Brasil
20h30 - Programa Político Partidário
20h40 - Jornal Nacional
21h20 - Em Família
22h35 - Tapas e Beijos
23h20 - Pé na Cova
00h05 - Profissão: Repórter
00h35 - Jornal da Globo
01h10 - Revêrgo
02h10 - Coruja I / O Quarto do Pânico

REDE MASSA

06h00 - Jornal do SBT
07h00 - Jornal da Massa
07h30 - Tribuna da Massa Manhã
08h30 - Jornal SBT Manhã
09h00 - Bom Dia & Cia
10h45 - Pitadas do Tempero
11h00 - Destaque
11h45 - Show de Bola
12h00 - Tribuna da Massa 1ª Edição
13h30 - Naipi Comunidade
14h15 - Casos de Família
15h15 - Café com Aroma de Mulher
16h00 - Por Ela... Sou Eva
16h45 - Abraça-me Muito Forte
17h45 - A Bela Mais Feia
18h30 - Chaves
18h50 - Tribuna da Massa 2ª Edição
19h20 - SBT Paraná
19h45 - SBT Brasil
20h30 - Chiquititas
21h15 - Rebelde
22h00 - Programa do Ratinho
23h00 - Cine Espetacular
00h45 - The Noite com Danilo Gentili
01h45 - Jornal do SBT
02h30 - Olá Pessoal!
03h30 - RR Soares

RIC TV

06h45 - Record Kids
07h30 - Paraná no Ar
08h45 - Fala Brasil
10h00 - Hoje em Dia
12h25 - Balanço Geral
13h45 - Ver Mais
14h30 - Programa da Tarde
17h20 - Cidade Alerta
19h00 - Cidade Alerta Paraná
20h00 - RIC Notícias
20h30 - Jornal da Record
21h15 - Pecado Mortal
22h15 - Aprendiz Celebidades
23h15 - Grimm
00h15 - Engana-me se Puder
01h15 - IURD

CATVE

06h00 - Telecurso
07h00 - Bate Rebate
08h00 - O Causo Do Dia
08h15 - Inglês Com Música
08h30 - Bob O Construtor
09h00 - Peixonauta
09h30 - Quintal Da Cultura
11h30 - Sítio Do Pica Pau Amarelo
12h00 - Giro De Notícias
12h05 - Hora Do Esporte
12h20 - JORNAL DA CATVE - 1ª EDIÇÃO
13h00 - B.O. (Ao Vivo)
14h00 - Doug + Show Secreto
14h30 - Quintal Da Cultura
17h45 - Sinais Do Sagrado
18h00 - Esporte, Política & Cidadania
19h00 - JORNAL DA CATVE - 2ª EDIÇÃO
19h30 - Bate Rebate
20h30 - Sítio Do Pica Pau Amarelo
20h55 - O Causo Do Dia
21h00 - Jornal Da Cultura
22h00 - Cartão Verde
23h00 - Metrópolis
23h30 - Provocações
00h00 - Clube Do Filme

Programações sujeitas a alterações

Arcoplex 3D

CINEMAS STADIUM Fone: 3226-3322

PROGRAMAÇÃO ARCOPLEX - SHOPPING JL

SALA 1

Malevola / Fantasia / Dub / 3D
Quinta à Quarta às 16:30

Malevola / Fantasia / Leg / 3D
Quinta à Quarta às 19h

X - MEN: Dias em um futuro / Dub
Quinta à Quarta às 14h

X - MEN: Dias em um futuro / Leg
Quinta à Quarta às 21:30

SALA 2

Malevola / Fantasia / Dub / 10 anos
Quinta à Quarta às 13:30 / 15:30 / 17:30 / 19:30 / 21:30

SALA 3

A Culpa é das Estrelas / Dub / 2h5m
Quinta à Quarta às 14h / 16:30 / 19h / 21:30

SALA 4

No Limite do Amanhã / Leg / 14 anos
Quinta à Quarta às 14:20 / 21:10

X - MEN: Dias em um futuro / Leg /
Quinta à Quarta às 16:10 / 18:40

Sua vida sexual é assunto sério.

BOSTON MEDICAL GROUP
LÍDER EM SAÚDE SEXUAL MASCULINA

Os médicos do **Boston Medical Group** podem ajudar a superar a **DISFUNÇÃO ERÉTIL** e a **EJACULAÇÃO PRECOCE**.

NÃO ESPERE MAIS.
Entre em contato conosco.
Podemos melhorar a satisfação sexual sua e de sua parceira.

Sexo é vida

0800 709 9999
bostonmedicalgroup.com.br

Responsável Técnico:
Dr. Reginaldo Seleti - CRM: 8869

Aquisivel Veículos



2007 HONDA CIVIC
DE 41.500,00
POR 37.800,00



2009 EcoSport Freestyle
Entrada +
48 x 715,00 fixas



2008 CROSSFOX 1.6
DE 37.500,00
POR 35.800,00



2012 C4 HATCH
DE 55.500,00
POR 51.800,00



2008 CITROEN C3 1.4 GLX
DE 27.800,00
POR 21.800,00



2011 S10 ADVANTAGE
DE 51.900,00
POR 47.800,00



2010 AGILE LTZ 1.4
Entrada +
48 x 549,00 fixas



2012 KIA SPORTAGE
DE 115.500,00
POR 104.000,00



2006 HILUX Sw4 (COURO)
DE 90.500,00
POR 87.500,00



2014 CRUZE HATCH
DE 92.500,00
POR 78.800,00



2010 ASTRA HATCH
DE 37.800,00
POR 35.800,00



2010 VOYAGE 1.6 (COMPLETO)
Entrada +
48 x 676,00 fixas



- **ESTÁ PRECISANDO DE DINHEIRO? FINANCIAMOS SEU PRÓPRIO VEÍCULO.**
- **GARANTIA DE 1 ANO PARA VEÍCULOS ACIMA DE 2005.**
- **FAZEMOS TROCA COM TROCO.**
- **COMPRAMOS SEU VEÍCULO.**

(45) 3039-0606
Plantão (45) 9854-8622

www.aquisivel.com.br

Imagens meramente ilustrativas, preços de oferta sem trocas, alguns itens mostrados e/ou mencionados são opcionais. Garantia de motor e câmbio junto a GestAuto do Brasil. Se beber não dirija, enquanto dirigir não fale no celular.

IPTU É ASSIM: VAI E VOLTA EM INVESTIMENTOS PARA A POPULAÇÃO, PARA SEU BAIRRO E PARA O DESENVOLVIMENTO DE ASSIS CHATEAUBRIAND.



Lembre-se: a parcela mínima é de R\$ 31,86.

Confira as datas de vencimento das 4 parcelas restantes:

10/6

10/7

11/8

10/9

Município de Assis Chateaubriand

Preparando nossa cidade para o futuro!
www.assischateaubriand.pr.gov.br

DIA DA BONDADADE 2014

Não doe luxo, nem lixo.
Doe carinho!



FAÇA SUA PARTE
Doe roupas, cobertores e alimentos não perecíveis.
Sua ação irá, mais que aquecer ou alimentar,
trazer esperança para muitas famílias!



DE 15 MAIO
A 19 DE JUNHO

POSTOS DE RECEBIMENTO: LOJAS DO SUPER MUFFATO E TV TAROBÁ
LOJAS PARTICIPANTES EM CASCAVEL, FOZ DO IGUAÇU, TOLEDO, CAMPO MOURÃO, LONDRINA, CAMBÉ E IBIPORÃ.



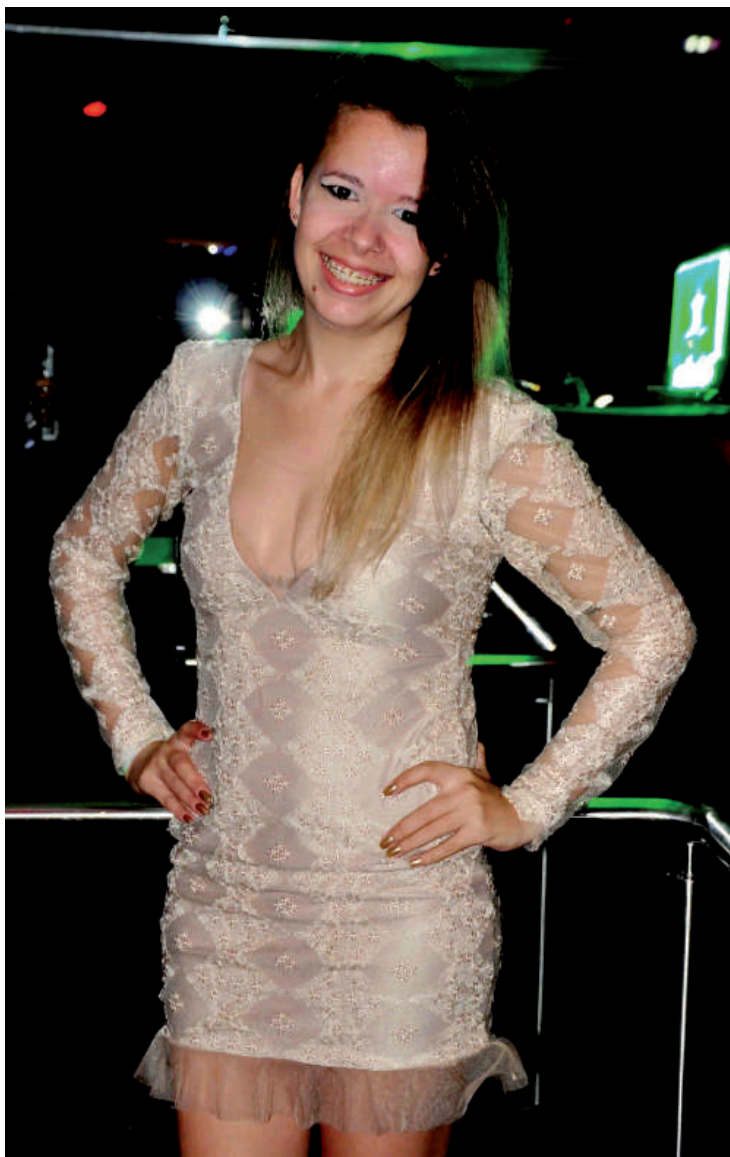

Comemorando aniversário na última sexta-feira, Fernanda Ribeiro é o destaque desta terça-feira, em flash de Vinicius Bracht Oliveira

dia dos NAMORADOS

BERTA BOU PARIA

Na compra de:

3 peças	20% de desconto em até 6x no cartão	2 peças	15% de desconto em até 6x no cartão
1 peça	10% de desconto em até 6x no cartão	E ainda, nas compras acima de R\$ 300,00 concorra a um kit composto por um bonê John John e um cinto Lança Perfume.	

Fone: (45) 3038-9084 | Rua Paraná, 1795



No show da cantora Luana Camarah, que aconteceu sexta-feira, as amigas Gislaine Gonçalves e Vanessa Rorato

Happy Bday!

Parabéns aos aniversariantes de hoje: Andressa Matos, Vilson Marcio, Luana Lopes, Willian Hideo Kumizaki, Naiara Faccio, Munique Rossoni e Samantha Nara Tombini Salvati. Sucesso e muitas felicidades.



Conferindo de perto o agito que o dj Fabrício Peçanha fez no Ministterio Club, os irmãos Rafael e Thiago Slaviero e o amigo Evandro Andrade Chemim, clicados por Vinicius Bracht Oliveira

A Culpa é das estrelas!

Nesta sexta-feira, vai rolar sorteio de ingressos para assistir ao filme mais comentado do momento. Os ingressos são válidos para o Cine West Side, com sessões todos os dias, às 14h, 16h30, 19h e 21h30.

Para participar, basta enviar um e-mail para inside@oparana.com.br, com nome e telefone para contato. O resultado será colocado na Coluna de sábado. Boa sorte!



No Wood's Bar, os amigos Mauricio Biasio e Jackson Schmidt

Copa!

A Copa do Mundo com toda a certeza será no Ecke Bar. Durante a Copa, a Ypioca estará patrocinando o evento. Na quinta-feira, haverá rodadas da bebida gratuitamente. Durante o jogo, chope em dobro e caipira de Ypioca com 50% de desconto. Antes e depois do jogo, a animação ficará por conta da banda Trio Rockalia. A entrada terá o custo de R\$ 10. Não deixe para ficar em casa. Leve a galera para o Ecke e se divirta!

Vai ficar tão bonito que você nem vai querer tirar para comemorar...

PEIXE DOS NAMORADOS

Rastro
Sapataria Masculina

(45) 3223-4729
Av. Brasil, 5531 - Centro
Cascavel - (ao lado da LZK)

Solteiros!

Solteiros de plantão, um recado: a festa de sábado na Bielle Club será para vocês. A atração ficará por conta da live vocal Juju Barbosa e de uma atração surpresa. A festa será dividida em Heaven e Hell, cada qual com a sua promoção. Não fique de fora. Quem sabe você consegue sair acompanhado nesta Festa dos Solteiros? Informações (45) 3223-2463.

Arrocha!

Nesta quinta-feira, o cantor considerado rei do arrocha, Thiago Brava, apresenta-se no palco do Ministterio Club, em um grande show. A procura pelos ingressos está acirrada. Então, procure comprar antecipado, para que não fique de fora. Informações pelo (45) 3039-1777. Valores dos ingressos: pista R\$ 27, backstage e área VIP R\$ 47.

Toledo!

Na quinta-feira, o Abbey Road Pub transmitirá o jogo do Brasil e a banda RockBrazu vai agitar a torcida. Já na sexta-feira, a dupla Leo & Giba promete colocar todo mundo para curtir uma noite incrível. Imperdível!

RESUMO DE NOVELAS

GLOBO

MALHAÇÃO (GLOBO, 17H30)
Anita e Ben ajudam Sidney com um novo plano. Anita diz a Sofia que houve uma mudança em seu voo, e a menina comemora o fato de poder assistir ao musical de Sidney. Bruna, Amanda e Drica comunicam a Frédéric que irão para o Haiti, e Júlia decide se juntar ao grupo. Martin surpreende a todos com seu bem-estar.

MEU PEDACINHO DE CHÃO (GLOBO, 18H20)
Pedro pede desculpas a Ferdinando pelo comportamento de Gina. Zelão comenta que Tenório se curou muito rápido da mordida de cobra, e Serelepe afirma que o animal não tinha veneno. Gina aparece de vestido e maquiada por Juliana, surpreendendo seus pais e Ferdinando com sua beleza. Ferdinando convida Gina a ir com ele para Antas se encontrar com o prefeito, como futura primeira dama da cidade.

GERAÇÃO BRASIL (GLOBO, 19H30)
A Navegabeat canta no programa. Gláucia flagra Jonas abordando Verônica. Uma reviravolta marca

a final do concurso. Ludmila seduz Ernesto. Lara beija Shin. Barata pede Verônica em casamento. Jonas tem uma crise de ansiedade. Rita não gosta de Matias ser obrigado a trabalhar com Cidão. Gláucia avisa a Marisa que mandou fazer um exame de DNA para confirmar a paternidade de Danilo. Brian pede para Jonas contar seu segredo para Pamela.

EM FAMÍLIA (GLOBO, 21H10)
Virgílio se mantém irredutível na decisão de continuar separado de Helena. Gabriel não se conforma de ter perdido Silvia. Clara e Marina conversam sobre um possível relacionamento entre elas, deixando Vanessa enfurecida. A sala onde Juliana e Jairo têm aulas para gestantes é invadida por um assaltante em fuga e todas as grávidas entram em pânico. Helena aprecia seu vestido de noiva e o medalhão da fênix, únicos objetos que não queimou junto com a caixa. Jairo domina o bandido, Juliana fica orgulhosa do marido e o chama de herói.

RECORD
VITÓRIA (RECORD, 21H15)
Capítulo não fornecido pela emissora

Marina tenta seduzir Clara

Nos próximos capítulos de “Em Família”, a relação de Marina (Tainá Müller) e Clara (Giovanna Antonelli) está cada vez mais intensa e, num clima de total intimidade, as duas trocam carinhos enquanto estão deitadas e desabafam sobre os problemas que têm tido. A fotógrafa, então, cansa de falar de coisa ruim e resolve perguntar quando a amada vai morar com ela. Clara se esquivava e explica toda a situação complicada que está vivendo com o marido e o filho.



PALAVRAS CRUZADAS DIRETAS

Mamífero conhecido como marta (Zool.)	Medida que permitiu ao Brasil produzir gêneros contra a Aids	Um dos "vilões" na conta de luz	Alvos da Lei do Ventre Livre (Hist.)	Passatempo desenvolvido pelo cruciverbalista (Lud.)
	Desprotegidos		Morder a (?): cair em armadilha	Repressora (fig.)
			Propósito	
		Do-?, técnica de massagem oriental		(?) grosso, tempero da carne de churrasco
Padeceu	Chamada de curta duração (TV)			
Bruce Dern, ator (EUA)	Boteco			Conjunção aditiva
Filho (fig.)				Irmã da mãe
Expedição comum na África			Parar (a chuva)	
	A roupa feita no bilro			
	23ª letra grega			
Poema lírico				Orlando Silva, cantor carioca
Pasta de Aldo Rebelo em 2014			Hiato de "coelho"	As de papel são úteis para absorver gordura
Expressão corporal			Exprime surpresa	
Entidade como o Retiro dos Artistas			"All (?)", sucesso de Nando Reis	
Dar (?) a: mostrar interesse por (algo)	Ruminante da cordilheira dos Andes	Gênero de "Os Lusíadas" (Lit.)		Metal-base da energia nuclear (símbolo)
			Fixa o dente no maxilar (Anat.)	
Esquema (?): 3-5-2 ou 4-4-2 (fut.)	Horatio Nelson, almirante inglês	"Muita (?) nessa hora" (dito)		Dom (abrev.)
(?) por cento: perfeito (fig.)		Vazio	Gênero musical de Emicida	1ª corda da viola
	Consagrada (miss em um concurso)			
Unidade de venda da pipoca		São contados pelo pedômetro		

O FANTASMA VAI À GUERRA
Os japoneses invadem Bengala

Nas bancas e livrarias

Pixel

SOLUÇÃO ANTERIOR

A	L	E	R	I	A	A	V	O
P	U	E	R	I	L	P	I	O
F	O	R	M	A	T	A	R	I
N	A	V	E	R	I	S	I	M
O	B	E	A	C	A	T	A	
M	A	R	R	A	A	U		
O	I	A	O	A	U	A	T	R
A	L	A	U	L	I			
D	O	V	E	T	A	R	S	
D	E	S	C	A	M	I	S	A
V	A	G	M	N	O	S		
P	R	O	G	R	A	M	A	D
O	I	L	E	T	A	E	G	
R	A	N	C	O	R	O	S	O

horóscopo

Áries

Suas decisões devem ser ponderadas e pautadas na realidade tangível, de modo a adequar as situações ao que você dispõe de concreto.

Touro

Você terá a oportunidade de compreender melhor o que se passa na mente e no coração das pessoas, pois uma grande empatia permeia essas ligações.

Gêmeos

Um bom planejamento lhe levará a resultados ainda mais promissores. Defenda o relacionamento com todas as forças.

Câncer

Bom momento para realizar acordos, dedicar-se aos estudos e apresentar projetos. Exponha suas ideias perante instâncias superiores.

Leão

Uma consciência do seu potencial lhe guia para questões complexas e que exigem concentração, por isso procure ponderar sobre os prós e os contras.

Virgem

Sua capacidade de liderança ganha maior visibilidade, por isso direcione seu discurso para motivar os demais.

Libra

É um bom momento para investir em projetos que exijam do seu intelecto e para se associar com pessoas especializadas.

Escorpião

É hoje que você e sua cara-metade podem concordar com as necessidades de mudanças no plano emocional.

Sagitário

Não se contente com o trivial e permita-se trilhar por novos caminhos, pois eles lhe trarão experiências ímpares.

Capricórnio

Os relacionamentos pessoais tendem a desempenhar um papel relevante nesse início de semana, ajudando-lhe a repensar questões que permeiam sua vida.

Aquário

Os processos comunicativos são amplamente beneficiados, favorecendo o estabelecimento de acordos.

Peixes

A fase é marcada por uma relação mais humanizada com as pessoas, onde as diferenças se mostram bem interessantes.

aniversariantedodia

ANJO ALADIAH

Número de sorte: 5. Mês de mudança: Maio. Carta do tarô: O papa. Está presente na Terra: das 3h às 3h20 da manhã. Salmo: 32

Este anjo é invocado contra as doenças e a maldade. Compreensivo, reservado e dedicado à pessoa amada. Dotado de grande imaginação, autoconfiança, flexibilidade e capacidade de escolher sempre o melhor caminho ou oportunidade. Trabalhará muito e não medirá esforços para que se viva numa sociedade mais justa. Será uma pessoa portadora de harmonia, cuidando bem do corpo, pois seu lema é "corpo são em mente sã".

Nem da peste que anda na escuridão, nem da mortandade que assola ao meio-dia. Mil cairão ao teu lado, e dez mil à tua direita, mas não chegará a ti. Somente com os teus olhos contemplarás, e verás a recompensa dos ímpios. Porque tu, ó Senhor, és o meu refúgio. No Altíssimo fizeste a tua habitação.

Salmo 91; vers. 6 a 9

HYUNDAI NEW THINKING.
NEW POSSIBILITIES.

OS MELHORES CARROS.
A MELHOR TAXA.

LINHA HYUNDAI HB20, A MAIS
PREMIADA DO BRASIL COM

ZERO%



HYUNDAI HB20S A PARTIR DE
R\$ 40.995,00
A VISTA

Imagem meramente ilustrativa.



HYUNDAI HB20 EDIÇÃO COPA DO
MUNDO DA FIFA™ A PARTIR DE
R\$ 41.465,00
A VISTA

Imagem meramente ilustrativa.



HYUNDAI HB20X A PARTIR DE
R\$ 49.715,00
A VISTA

Imagem meramente ilustrativa.



HYUNDAI HB20 A PARTIR DE
R\$ 35.395,00
A VISTA

Imagem meramente ilustrativa.

HYUNDAI NEW THINKING.
NEW POSSIBILITIES.

SE SÓ A TAXA 0%
NÃO É SUFICIENTE,
QUE TAL ESTES
MOTIVOS?

UM DOS MEIORES
VALORES DE
DEPRECIÇÃO E UM
DOS MEIORES CUSTOS
DE MANUTENÇÃO DO
SEGMENTO.



HEXAGARANTIA HYUNDAI
De 5 para 6 anos no ano da
Copa do Mundo da FIFA 2014™



LINHA HYUNDAI HB20, VENCEDORA DE 15 PRÊMIOS.
NINGUUMA OUTRA LINHA FEZ TANTO SUCESSO EM
TÃO POUCO TEMPO.



"O HB20 supera
as expectativas
mesmo de clientes
mais exigentes."

"Mérito da Hyundai,
que soube projetar um
carro capaz de unir,
logo na estreia,
qualidade construtiva,
beleza e robustez."



LDB PROPAGANDA

Respeite os limites de velocidade.

Taxa de juros do financiamento integralmente subsidiada pela Hyundai Motor do Brasil Ltda. para contratos de financiamento na modalidade CDC, firmados com a Hyundai Financiamentos (Aymoré Crédito, Financiamento e Investimento S.A.): 50% de estrada e saldo em até 12 parcelas com taxa de juros para o financiamento de 0% a.m. e 0% a.a. e 30 dias de carência para pagamento da 1ª parcela. Condições válidas exclusivamente para financiamento do veículo 0km Hyundai HB20 Hatch e Sedan (condições não válidas para versão HB20X). Promoção válida até 30/6/2014. Não estão incluídos os preços de acessórios, documentação, manutenção ou qualquer outro produto ou serviço ofertado pela Concessionária. As operações de crédito estão sujeitas a cobrança de IOF e tarifa de Cadastro, que serão incluídos no CET. O CET - Custo Efetivo Total - irá variar de acordo com os valores, prazos e demais condições escolhidas pelo cliente e será informado ao cliente antes da contratação. Condições sujeitas a análise e aprovação do crédito e demais condições do produto vigentes na data da contratação. Para mais informações consulte as Concessionárias Hyundai Motor Brasil participantes. Hyundai HB20 Comfort 1.0 L Flex, câmbio manual, ano de fabricação/modelo 2014/2014, a partir de R\$ 35.395,00 para pagamento à vista. Pintura Sólida. Frete incluso. Hyundai HB20S Comfort Plus 1.0 L Flex, câmbio manual, ano de fabricação/modelo 2014/2014 a partir de R\$ 40.995,00 para pagamento à vista. Pintura Sólida. Frete incluso. Hyundai HB20X Style 1.6 L Flex, câmbio manual ano de fabricação/modelo 2014/2014 a partir de R\$ 49.715,00 para pagamento à vista. Pintura Sólida. Frete incluso. Hyundai HB20 Edição Copa do Mundo da FIFA 1.0 L Flex, câmbio manual, ano de fabricação/modelo 2014/2015, a partir de R\$ 41.465,00 para pagamento à vista. Pintura Sólida. Frete incluso. Garantia Hyundai 5 anos. Uso particular: garantia de 5 anos, sem limite de quilometragem. Uso comercial: garantia de 5 anos ou 100.000 km, o que ocorrer primeiro. Termos e Condições da Garantia Hyundai estão estabelecidos no Manual de Garantia do veículo, assim como no Manual do Proprietário. A Promoção Hexagarantia Hyundai corresponde a 1 (um) ano adicional à garantia vigente oferecida pela Hyundai Motor do Brasil Montadora de Automóveis Ltda. aos veículos comercializados pela rede de concessionárias e será válida para todos os automóveis adquiridos/faturados (emissão da nota fiscal) para o cliente final no período da 1ª de janeiro de 2014 a 13 de julho de 2014. Consulte o regulamento da promoção no site www.hyundaiacopa.com.br. A Linha Hyundai HB20 está em conformidade com o Programa de Controle de Poluição do Ar por Veículos Automotores - PROCONVE. Preserve a vida. Use o cinto de segurança. As imagens dos veículos e seus itens são meramente ilustrativas. Para mais informações acesse o site www.hyundai.com.br ou ligue para o Call Center Hyundai Motor Brasil: 0800-7703355.

HYUNDAI

HMB | SLAVEL



**(45) 3333-9999 - Av. Brasil, 1160
JD. Gramado - Cascavel - PR**

rose bracht

social@oparana.com.br

P rola do dia

“A vida, quando é miserável, custa a suportar; se é feliz, é horrível perdê-la. Uma coisa equivale à outra” - Jean de La Bruyere



Destaque

O casal Luciana e Valdomiro David dos Reis, no Clube Comercial

Antenas ligadas

Oferecendo desconto de até 50% em artigos para cama, mesa e banho e possibilidade de pagar em quatro vezes no cartão de crédito, o Bazar Solidário MMartan foi prorrogado e funcionará ainda nesta terça-feira, das 9h às 20h. Vale lembrar que o evento, realizado na antiga Sinatra Calçadas, na Avenida Brasil, 6.300, ao lado da Sarolli Colonial Modas, vai destinar parte da renda ao Cemic, entidade que há 40 anos atua em Cascavel na prevenção e no combate à marginalidade infantil.

Infame

Quem nunca fez careta quando a mãe acabou de te dar uma bronca e vira de costas não sabe o que é ser covarde.

Sabores

O roteiro gastronômico dos bons de garfo da cidade deve incluir no almoço desta terça-feira o Restaurante Doce tempero, que vai servir a elogiada iguaria carneiro à moda do *chef*. A casa está instalada na Rua Paraná, 2.447, (45) 3038-0397.



A bela Jheinyfer Talini Boroski clicada por Leila Lang

Bola cheia

Já se sabe qual foi o impacto entre os brasileiros no que diz respeito à abertura da Copa do Mundo na comemoração do Dia dos Namorados. Dados de pesquisa realizada pela Shopper Experience revelam que 73,67% dos entrevistados pretendem comemorar a data contra 26,33% que não devem comemorar. Entre os que não devem celebrar o Dia dos Namorados, 35,21% afirmaram que a decisão foi conjunta. Uma parcela mínima – 0,75% dos entrevistados – rompeu o relacionamento por conta do impasse.



Em festa produzida pela Associação Médica de Cascavel, o fotógrafo Eduardo Olmedo e a psicóloga e blogueira Rita Kassab

Venha passar o
Dia dos Namorados
na Don Aureo Forneria!

Faça sua reserva pelos telefones:
9971-3403
3038-5334

www.donaureo.com
www.facebook.com/donaureo

O Presente certo desperta
agradecimentos inesquecíveis!

Av. Brasil, 5531 - Centro - Cascavel - (ao lado da LZK)
(45) 3223-4729

!!
Rastro
Sapataria Masculina

PRESSÃO ALTA

Brasil apresenta alto índice de pacientes com o problema

PÁG. 4

O Paraná SAÚDE

SUPLEMENTO JORNAL O PARANÁ | TERÇA-FEIRA, 10 DE JUNHO DE 2014

NEUROLOGIA
Saiba o que
é o AVC e
suas
complicações

PÁG. 3

APARELHO DIGESTIVO
Conheça os três
tipos de câncer
que mais afetam
os brasileiros

PÁG. 5

TERCEIRA IDADE

Cuidado com alimentação deve ser redobrado



Com o passar dos anos, o corpo começa a apresentar naturalmente algumas mudanças que, muitas vezes, as pessoas demoram a perceber, mas que podem interferir na alimentação. Especialista alerta sobre algumas medidas especiais que devem ser adotadas ao preparar as refeições, para atender os princípios de uma alimentação saudável na terceira idade.

PÁG. 2



BESIDADE

RESGATE SUA SAÚDE. TEMOS MUITO A FAZER POR VOCÊ.
CIRURGIA BARIÁTRICA POR VIDEOLAPAROSCOPIA E BALÃO INTRAGÁSTRICO

SAIBA MAIS: 45 2101 7700 // WWW.GASTRO.COM.BR
MEDICINA, NUTRIÇÃO, PSICOLOGIA E FISIOTERAPIA.

GASTROCLÍNICA
CASCAVEL - DESDE 1989

TERCEIRA IDADE

Cuidado com alimentação deve ser redobrado

Ao preparar as refeições, algumas medidas especiais são necessárias para atender os princípios de uma alimentação saudável na terceira idade



Com o passar dos anos, o corpo começa a apresentar naturalmente algumas mudanças que, muitas vezes, as pessoas demoram a perceber, mas que podem interferir na alimentação. Segundo Mauro Scharf, endocrinologista, as alterações naturais nos mecanismos de defesa do organismo ou dificuldades no processo de mastigação e deglutição podem tornar a pessoa idosa mais suscetível a complicações

decorrentes do consumo de alimentos. "Todos estes fatores reforçam a necessidade de tomar cuidados diários para preparar refeições saudáveis e balanceadas", afirma. Uma dica é estar atento às informações do rótulo do alimento. "O ato de conferir a fabricação da comida é ideal para identificar produtos específicos para a terceira idade, conhecer melhor a composição nutricional dos produtos, identificar os seus

ingredientes, obter informação quanto à forma de conservação e preparar o alimento adequadamente", declara. De acordo com Scharf, uma leitura atenta permite verificar se há, entre os ingredientes, sal (sódio), açúcar, gorduras, glúten, bem como a quantidade de calorias e nutrientes presentes em cada porção, a composição nutricional de produtos diet e light, entre outras informações.



Dicas

- Ao preparar as refeições, algumas medidas especiais são necessárias para atender os princípios de uma alimentação saudável. Confira algumas dicas elencadas pelo médico:
- * Evite gordura:** dar preferência a alimentos menos gordurosos, optar por leite e derivados com menor teor de gordura, remover as gorduras visíveis das carnes e usar óleos vegetais para cozinhar os alimentos. Outra dica é não abusar da adição de açúcar, sal e pimenta, nem do uso de enlatados, embutidos e doces.
 - * Varie o cardápio:** Variar os alimentos que compõem o cardápio, incluindo alimentos regionais e de safra, e a forma de prepará-los (cozinhar, assar e grelhar, usar diferentes cortes para frutas, legumes, verduras e carnes).
 - * Não cozinhe demais o alimento:** É importante também não acrescentar muita água ao cozimento e evitar que os alimentos permaneçam cozinhando por muito tempo, o que poderia levar à perda de nutrientes.
 - * Use cereais e frutas:** Incentivar preparações com cereais integrais ou o uso de produtos feitos com farinha integral (pães, bolos etc.). Outros alimentos ricos em fibras (frutas, legumes e verduras) devem ser utilizados no cardápio. A dica é apostar em receitas que favoreçam o consumo de frutas, legumes e verduras, combinando esses itens, por exemplo, nas saladas.
 - * Pense em quem vai comer a refeição:** a forma de preparo, a consistência, a textura, o tamanho dos alimentos e a quantidade que é levada à boca devem ser adaptados ao grau de limitação apresentado pela pessoa. Nesses casos, moer, ralar, picar em pedaços menores podem ser alternativas viáveis para facilitar o planejamento das refeições e o consumo, evitando a recusa da refeição e complicações como engasgo, aspiração ou asfixia durante a ingestão dos alimentos.
 - * Planeje a refeição:** Um bom planejamento das refeições do dia pode favorecer o fornecimento adequado de nutrientes ao corpo e manter o peso saudável, por meio de uma alimentação acessível e segura. Se houver necessidade, o nutricionista é o profissional indicado para organizar o cardápio ideal.

expediente

ANJ ASSOCIAÇÃO NACIONAL DE JORNALISMO

DESDE 15 DE MAIO DE 1976 RCK Comunicações Ltda. CNPJ: 77.867.877/0001-09

O Paraná
Jornal de Fato

Redação, administração, publicidade e oficinas
Rua Pernambuco, 1.600 - Cascavel - PR CEP 85.810-021 - Caixa Postal 761
Telefone Central (45) 3321-1000 Fax (45) 3321-1020

Diretora-Presidente
CLARICE ROMAN
Editor-chefe
ANTONIO SBARDELOTTO
Editor deste suplemento
CESAR DA LUZ

Representantes Nacionais

Curitiba / São Paulo / Merconet
(41) 3079-4666
Brasília, Florianópolis/Central
(61) 3323-4701 / (48) 3216-0600
Porto Alegre/Expansão Brasil
(51) 3340-1408

NEUROLOGIA em foco!

Na edição de hoje, saiba mais sobre o AVC, Acidente Vascular Cerebral, ou AVE, Acidente Vascular Encefálico, conhecido popularmente como "derrame cerebral".

O que é AVC?

O AVC (Acidente Vascular Cerebral), também chamado de AVE (Acidente Vascular Encefálico), acontece quando há um entupimento ou o rompimento dos vasos que levam sangue ao cérebro. Isso provoca a paralisia da área cerebral que ficou sem circulação sanguínea adequada.

Tipos de AVC

Existem dois tipos de AVC, o Isquêmico e o hemorrágico.

AVC Isquêmico: É o entupimento dos vasos que levam sangue ao cérebro. Ocorre pelo comprometimento de alguma artéria cerebral. É isquêmico quando há uma obstrução da artéria, impedindo a passagem de oxigênio para as células cerebrais, que morrem, condição essa chamada de isquemia. A diferença do AVC isquêmico para o AVC hemorrágico é o que segundo decorre do rompimento de um vaso, e não de seu entupimento. A obstrução da artéria pode acontecer por um trombo, que é um coágulo de sangue que se junta à parede do vaso sanguíneo, ou por um êmbolo, que nada mais é do que um trombo que se desloca pela corrente sanguínea até ficar preso em um vaso sanguíneo menor que sua extensão. As artérias que mais entopem são a carótida interna do pescoço ou a artéria cerebral média dentro do cérebro.

AVC Hemorrágico: É o rompimento do vaso provocando sangramento no cérebro. Acontece quando há comprometimento de alguma artéria cerebral. É hemorrágico porque há o rompimento de um vaso cerebral, ocorrendo um sangramento (hemorragia) em algum ponto do sistema nervoso. A diferença do AVC hemorrágico para o AVC isquêmico é que o segundo decorre da obstrução de uma artéria, e não de seu rompimento. A hemorragia pode acontecer no interior do tecido cerebral (AVC hemorrágico intraparenquimatoso), que é o mais comum e responsável por 15% de todos os casos de AVC. O sangramento também pode ocorrer perto da superfície cerebral, entre o cérebro e a meninge, conhecido como AVC hemorrágico subaracnóideo. O AVC hemorrágico não é tão comum quanto o isquêmico, no entanto, o AVC hemorrágico pode causar a morte mais frequentemente do que acidentes vasculares cerebrais isquêmicos.



Sintomas de AVC

- " Diminuição ou perda súbita da força na face, braço ou perna de um lado do corpo;
- " Alteração súbita da sensibilidade com sensação de formigamento na face, braço ou perna de um lado do corpo;
- " Perda súbita de visão num olho ou nos dois olhos;
- " Alteração aguda da fala, incluindo dificuldade para articular, expressar ou para compreender a linguagem;
- " Dor de cabeça súbita e intensa sem causa aparente;
- " Instabilidade, vertigem súbita intensa e desequilíbrio associado a náuseas ou vômitos.

Complicações e Tratamento de AVC

O tratamento e a reabilitação da pessoa vitimada por um AVC dependem das particularidades que envolvam cada caso. Há recursos terapêuticos que podem auxiliar na restauração das funções afetadas. Mas, seja qual for o tipo do acidente, as consequências podem ser bastante danosas. Além de estar entre as principais causas de morte mundiais, o AVC é uma das patologias que mais incapacitam para a realização das atividades cotidianas.

Conforme a região cerebral atingida, bem como de acordo com a extensão das lesões, o AVC pode oscilar entre dois opostos: os de menor intensidade, que praticamente não deixam sequelas; e os mais graves, que podem levar as pessoas à morte ou a um estado de absoluta dependência, sem condições, por vezes, de nem mesmo sair da cama. A pessoa pode sofrer diversas complicações, como alterações comportamentais e cognitivas, dificuldades na fala, dificuldade para se alimentar, constipação intestinal, epilepsia vascular, depressão e outras implicações decorrentes da imobilidade e pelo acometimento muscular. Um dos fatores determinantes para os tipos de consequências provocadas é o tempo decorrido entre o início do AVC e o recebimento do tratamento necessário. Para que o risco de sequelas seja significativamente reduzido, o correto é que a vítima seja levada imediatamente ao hospital. Os danos são consideravelmente maiores quando o atendimento demora mais de três horas para ser iniciado.

Orientada pela incessante busca da excelência na assistência à saúde, a CLÍNICA PRONEURO ocupa uma posição de vanguarda entre as instituições da área neurológica. Sua equipe é integrada por profissionais altamente qualificados e com anos de experiência em NEUROLOGIA, NEUROCIRURGIA e NEUROPEDIATRIA.

CORPO CLÍNICO

Dr. Antonio Carlos de Andrade Soares – CRM 12151

Neurologia/Neurocirurgia

Dr. Cleiton S. Peron - CRM 26344

Neurologia/Neurocirurgia

Dr. João Luís Corso Bandeira – CRM 14010

Neurologia/Neurocirurgia

Dr. Renato E. Iachisnki – CRM 213020

Neurologia Clínica

Dr. Rene Cecílio Filho – CRM 21320

Neurologia/Neurocirurgia



Rua Londrina, 2582 – Centro – Cascavel/PR

Fones: (45) 3224-3030 3224-6422 3223-0279

www.proneuro.com.br

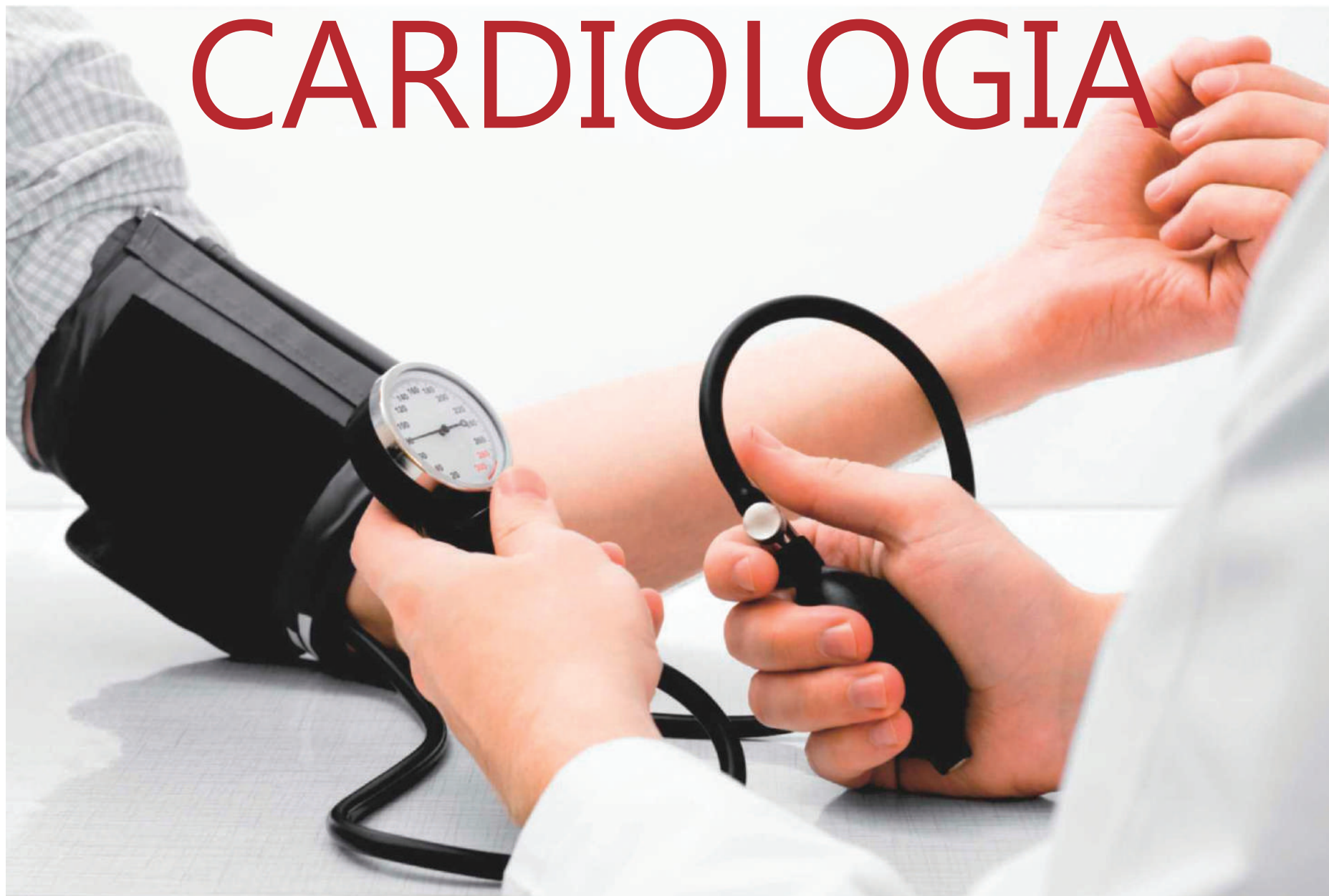

CARDIOLOGIA

Brasil apresenta alto índice de pacientes com hipertensão

Segundo dados da Pnad (Pesquisa Nacional por Amostra de Domicílios) cerca de 59,5 milhões de brasileiros afirmaram ter a doença

Segundo dados da Pnad (Pesquisa Nacional por Amostra de Domicílios) quase 60 milhões de brasileiros apresentam hipertensão arterial e, por isso, a OMS (Organização Mundial de Saúde) considera a patologia como a doença cardiovascular mais frequente entre os brasileiros.

O médico cardiologista José Davidoff Júnior observa que a hipertensão ocorre quando a pressão arterial está acima do limite considerado

normal, ou seja, quando a máxima está em 140 milímetros de mercúrio e a mínima em 90 milímetros de mercúrio, conhecido popularmente como 14 por 9. "O aumento da pressão ocorre quando as paredes das artérias oferecem resistência para a passagem do sangue e o coração faz mais força maior

para bombear o líquido aos órgãos", expõe o especialista. Essa força a mais que o coração faz não é facilmente

percebida, já que a hipertensão é uma doença silenciosa. Os sintomas da pressão alta geralmente só aparecem nos casos avançados da doença, quando podem ser percebidas tonturas, enjoos, palpitações, falta de ar e dores de cabeça. "Por isso é importante que todas as faixas etárias façam a aferição da pressão com frequência e, caso ocorra alguma alteração, o médico irá indicar o melhor tratamento", orienta o cardiologista.

Causas

A origem da hipertensão está principalmente ligada a fatores hereditários, porém, sofre uma grande influência dos hábitos alimentares, como consumo excessivo de sal e gorduras, tabagismo e consumo de bebidas alcoólicas. Além disso, a falta da prática de exercícios físicos e o excesso de peso são fatores que contribuem com o aumento da pressão arterial. "O sobrepeso, causado geralmente pela alimentação incorreta, aumenta o esforço do coração para conseguir bombear o sangue e consequentemente eleva a pressão arterial", explica Davidoff Júnior. Esse descompasso do órgão se torna perigoso porque carrega com ele sérias complicações à saúde, que podem desencadear um derrame, insuficiência cardíaca e renal e arritmias, já que atinge as artérias como um todo.

Como prevenir

Manter o peso ideal, praticar atividades físicas, reduzir o consumo de sal, gorduras, bebidas alcoólicas e cigarro, além de controlar o estresse, são hábitos que auxiliam na prevenção do aumento da pressão arterial.

"Caso o paciente já tenha sido diagnosticado, seguir estes hábitos auxilia no controle da doença, além do uso correto de medicamentos", finaliza.



APARELHO DIGESTIVO

Conheça os três tipos de câncer que mais afetam os brasileiros

É de fundamental importância que a população conheça os sintomas desses três tipos de cânceres e procurem seu médico caso sintam algo diferente

Especialistas em conjunto com a SOBED (Sociedade Brasileira de Endoscopia Digestiva) alertam sobre a importância do diagnóstico precoce nos três cânceres que mais acometem o aparelho digestivo. São eles: do colorretal, mais incidente - estima-se que em 2014 a incidência seja de 32,6 mil novos casos no País; de estômago, com incidência estimada em 20.390; e de esôfago, estimados 10.780, de acordo com o Inca (Instituto Nacional do Câncer). Os especialistas são taxativos ao afirmarem que é de fundamental importância que a população conheça os sintomas desses três tipos de cânceres e procurem seu médico caso sintam algo diferente, como alteração do hábito intestinal, dor abdominal e declínio geral da saúde, por exemplo.

SINTOMAS E DIAGNÓSTICOS

Confira a seguir os sintomas e possíveis meios de diagnósticos para os três cânceres que mais acometem o aparelho digestivo.

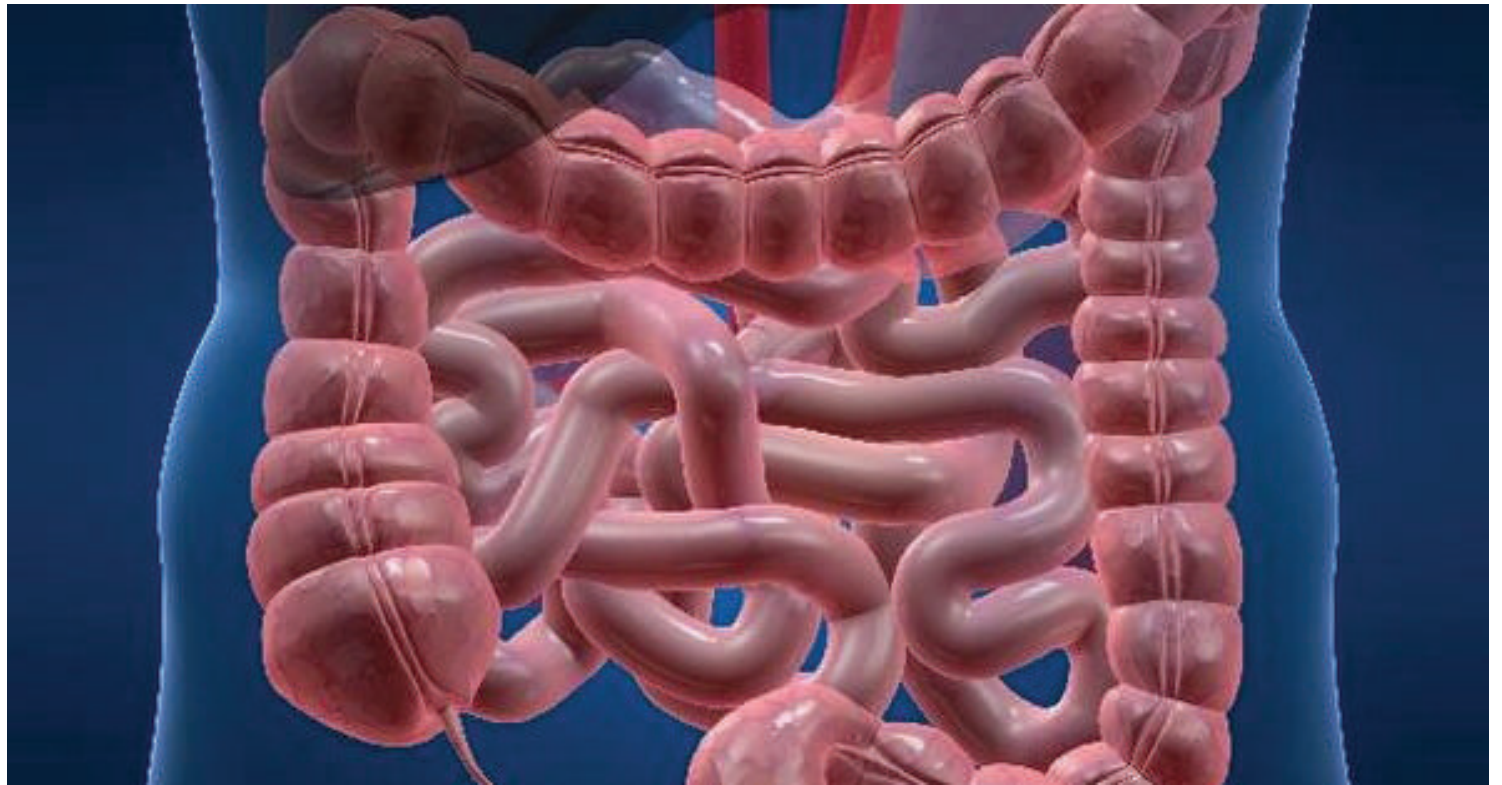

1º maior vilão – Câncer colorretal

Abrangendo tumores que agridem o cólon e o reto, segmentos do intestino grosso, o câncer colorretal possui sintomas como sangramento anal, eliminação de sangue ou muco nas fezes e alteração do hábito intestinal. Para a doença ser diagnosticada é realizada uma colonoscopia, exame que permite a visualização direta do interior do reto, cólon e parte do íleo terminal, através de um tubo flexível introduzido pelo ânus, contendo em sua extremidade uma minicâmera de TV que transmite imagens coloridas, podendo ser fotografadas ou gravadas em vídeo. De acordo com Univaldo Sagae, cirurgião do aparelho digestivo, a colonoscopia é fundamental para o diagnóstico dos pacientes. "O procedimento é o padrão ouro dos métodos que se dispõe atualmente. Esse exame é a melhor ferramenta no diagnóstico, prevenção e tratamento do câncer colorretal", informa o especialista.

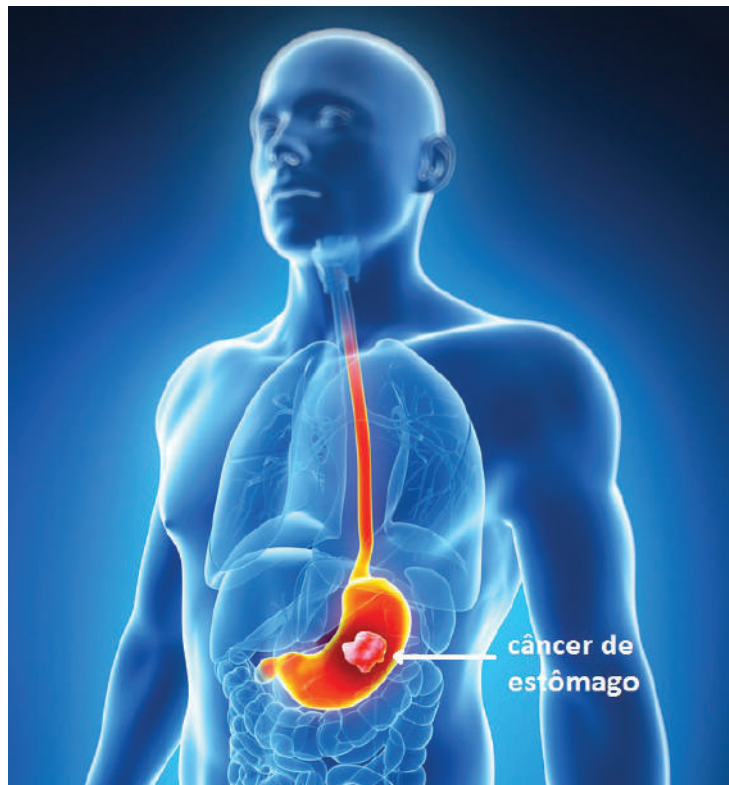

2º mais incidente – Câncer de estômago

Conhecido também como câncer gástrico, a doença apresenta três tipos: adenocarcinoma, linfoma e leiomiossarcoma. Os sinais não são específicos, mas alguns sintomas relativamente comuns podem ser indícios da doença, como dor abdominal, fezes escuras, sensação de estômago cheio, dificuldade para engolir alimentos, declínio geral na saúde, perda de apetite, náusea e vômito, vômito de sangue, fraqueza ou cansaço e perda de peso involuntária. Para o diagnóstico da doença, o método mais eficiente é a endoscopia digestiva alta, pois com o procedimento é possível fazer uma avaliação visual da lesão, com realização de biópsias e a avaliação citológica. Apesar de existir exames que detectam o câncer de estômago, grande parte dos casos somente são diagnosticados em estado avançado, quando a possibilidade de cura é menor. De acordo como presidente da SOBED (Sociedade Brasileira de Endoscopia Digestiva), João Carlos Andreoli, esse diagnóstico tardio se dá pela falta de conhecimento da população e falta de políticas públicas incentivando a realização de exames, assim como é feito para câncer de mama e de próstata, por exemplo.



3º mais comum – Câncer de esôfago

Na maioria dos casos, se trata de um câncer silencioso que está em 6º lugar das doenças mais frequentes em homens e ocupa a 15ª posição quando se trata de mulheres, de acordo com dados do Inca. Responsável por 96% dos casos, o tipo mais comum é o carcinoma epidermoide escamoso, localizado na região superior do esôfago, trecho do sistema digestivo que conduz o alimento da boca ao estômago. Na fase inicial não possui sintomas, entre os possíveis sinais, que consistem em indícios da doença já avançada, estão dor ao engolir, emagrecimento, tosse, pneumonia por refluxo e rouquidão. Para o diagnóstico é realizado uma endoscopia digestiva, exame de imagem que investiga o interior do tubo digestivo, realizando biópsias que confirmam diagnóstico. Segundo o endoscopista Mauro Bonatto, responsável pelo serviço de endoscopia da Gastroclínica Cascavel, a importância está em realizar a endoscopia para o diagnóstico precoce. "A endoscopia digestiva deve ser realizada para o rastreamento porque se o paciente só fizer o exame quando estiver com sintomas, a doença já pode estar em um estágio avançado".

AUTOCURA

Reprogramação biológica ganha espaço nas terapias alternativas

A reprogramação biológica estimula então os processos de autocura do organismo, promovendo a correção dos conflitos biológicos que geraram sintomas físicos, ou emocionais

A **Reprogramação Biológica** ou **Leitura Biológica** é oriunda da Nova Medicina Germânica e foi criada pelo médico alemão Ryke Geerd Hamer. Segundo consta, cerca de quatro meses depois que o filho de Hamer foi assassinado, ele foi diagnosticado com câncer no testículo e sua esposa com câncer no seio.

O médico fez então uma ligação entre a morte do filho e a doença que os acometeu. "Hamer começou a fazer análises e estudos de

filogênese, embriologia, etologia animal, que é o estudo do comportamento animal e catalogou cinco leis, segundo as quais, a doença não existe, o que existe são defesas corporais diante da maneira que percebemos os fatos da vida", comenta o fisioterapeuta e reprogramador biológico, Luciano Ricardo Isernhagem Prebianca. Ele explica as duas primeiras leis, que segundo a teoria, é como as doenças acontecem.

LEI FÉRREA DO CâNCER

A primeira Lei é a "Lei Férrea do Câncer". De acordo com Luciano, "todo câncer ou doença tem início, geralmente, após um impacto emocional muito

grande, um susto (hiperestresse). A gente se sente sozinho, por mais que tenha várias pessoas em volta, é uma sensação de desamparo, de solidão emocional", relata.

LEI BIFÁSICA DA NATUREZA

A segunda lei é a Lei Bifásica da Natureza. "Através do sistema nervoso autônomo, temos o dia e a noite, a ação e a reação, o gasto de energia e o descanso. Através desta Lei, Hamer explicou as duas fases da doença", diz Luciano.

A primeira fase da doença é a fase ativa. "Na primeira Lei, quando a gente leva aquele susto, é o conflito inicial. A partir daí entramos na segunda lei, que é a Fase Ativa da doença, quando estamos no conflito. A segunda

fase é quando o problema se resolve. É chamada de Fase Pós-Conflitolítica (PCL). Quando a gente resolve o problema é que começamos a sentir os sintomas da doença, as dores no corpo, os sintomas como enxaqueca, gastrite, entre outros sintomas de doenças crônicas".

O terapeuta dá um exemplo: "O nosso corpo entende de uma maneira arcaica todo conflito, ele entende para lutar, ou para fugir. Se entrasse um leão aqui agora, a gente precisaria da fase ativa, ou para brigar

com o leão ou para fugir. Digamos que a gente decida fugir, daí, nosso corpo desprende toda sua energia para essa fuga. Quando conseguimos um lugar seguro, entramos em estado de PCL, que é o estado de recuperação. Neste momento é que entram as dores e os sintomas. Depois o nosso corpo faz uma releitura do problema. Nosso corpo tem memória celular. Se o corpo não conseguir se livrar do conflito, não conseguir voltar à fase do equilíbrio, de recuperação, aí é que vêm as doenças".

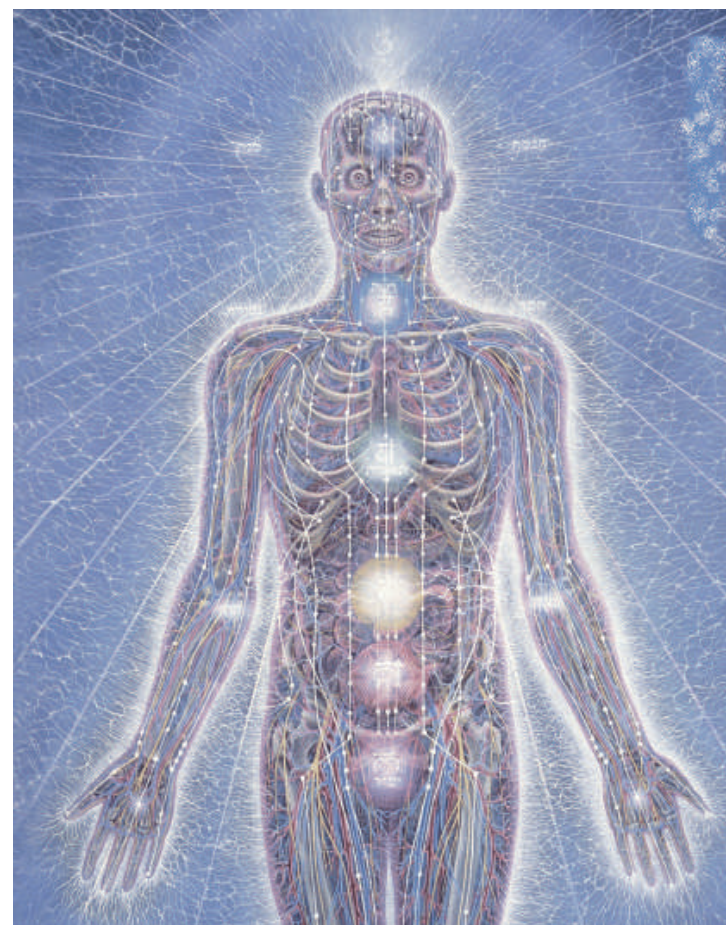

FISIOTERAPEUTA E REPROGRAMADOR BIOLÓGICO,
LUCIANO RICARDO ISERNHAGEM PREBIANCA

Reprogramação biológica e autocura

"O corpo tem capacidade de autocura. A reprogramação biológica só dá um empurrãozinho", afirma o terapeuta Luciano. Quando a pessoa não consegue se recuperar após um trauma, isso pode ocasionar sofrimento físico.

O tratamento consiste em realizar toques físicos e também identificar informações no que se refere aos traumas emocionais. Esses traumas podem estar causando alguns distúrbios, gerando sintomas físicos considerados erroneamente como doenças.

"A reprogramação biológica estimula então os processos de autocura do organismo, promovendo a correção dos conflitos biológicos que geraram sintomas físicos e/ou emocionais. O objetivo é mudar as percepções do indivíduo em relação a esses sintomas", diz o fisioterapeuta.

IMUNIZAÇÃO

Vacina contra gripe reduz mortalidade causada por complicações da influenza

A vacinação contra o vírus Influenza (vírus da gripe) pode reduzir entre 32% a 45% o número de hospitalizações por pneumonias e de 39% a 75% a mortalidade por complicações da influenza. A constatação é de estudos da OMS (Organização Mundial da Saúde).

A vacina contra a

influenza é inativada, contendo vírus mortos, fracionados ou em subunidades, não podendo, portanto, causar gripe. Quadros respiratórios simultâneos podem ocorrer sem relação causa-efeito com a vacina.

O público alvo da vacinação contra a gripe são crianças de seis meses e

menores de cinco anos; pessoas com 60 anos ou mais, trabalhadores de saúde, gestantes, puérperas (até 45 dias após o parto), e pessoas portadoras de doenças crônicas não-transmissíveis, ou com outras condições clínicas especiais. Em 2013, a taxa de internação por gripe de crianças menores de cinco anos se igualou a dos idosos,

o que levou as autoridades em Saúde a reforçar a vacinação nessa faixa etária.

A escolha dos grupos prioritários segue recomendação da OMS. Esta definição também é respaldada por estudos epidemiológicos e pela observação do comportamento das infecções respiratórias, que

têm como principal agente os vírus da gripe.

A vacina protege contra os três subtipos do vírus da gripe que mais circularam no inverno passado que são: Influenza A (H1N1); Influenza A (H3N2) e Influenza B.

A vacina só não é recomendada para quem tem alergia à proteína do ovo – usada na sua fabricação.

Dr. Jorge Luiz dos Santos CRM-PR 6674 / Diretor Técnico Médico / Alergia e Imunologia RQE 11509

SEU FINAL DE SEMANA
EMBAIXO DO COBERTOR
PODE SER DIFERENTE!

A “influenza” (também conhecida como gripe é uma infecção viral altamente contagiosa). Os sintomas da “influenza” incluem febre, dores musculares, fadiga e dor de cabeça.

Você ainda pode mudar seu final semana!

Agende sua vacina.



DAS 08:00 ÀS 18:00 HORAS
NÃO FECHAMOS AO MEIO DIA

45 3225.3622

45 3225.3622
www.ipraa.com.br
facebook.com/IPRAA
Rua Antonina, 2676, 85812-045, Centro, Cascavel-PR



OFTALMOLOGIA

O Sistema Visual e a interação do ser humano

O Sistema Visual é, entre os órgãos dos sentidos, de grande importância para a interação do ser humano

Um sistema altamente sofisticado e de grande complexidade que, graças aos órgãos que o integram, permite a percepção de imagens. Assim é o Sistema Visual, do qual fazem parte os olhos, que estão diretamente conectados ao Sistema Nervoso Central, através dos nervos ópticos.

O olho é a estrutura desenvolvida com a função de receber as imagens com a melhor qualidade possível e transformá-las em impulsos elétricos que são enviados, através do nervo óptico, ao cérebro, onde são realizadas as integrações dessas percepções permitindo o seu entendimento.

O olho, desta forma, desempenha papel fundamental para a manutenção deste processo. É constituído de uma série de estruturas que atuam em conjunto para proporcionar a melhor visão possível. As suas estruturas principais são: córnea, íris, cristalino, retina,

humor aquoso e vítreo.

A córnea é uma superfície transparente em forma de "vidro de relógio" e possui o maior poder refrativo ocular. Constitui a primeira interface que a imagem deve atravessar para poder chegar ao seu destino final.

A íris constitui a parte colorida dos olhos, podendo ser, de acordo com sua pigmentação, verde, azul, castanho entre outras variações. Porém, apresenta como uma de suas principais funções o poder de determinar a quantidade de luz que penetra no olho, de acordo com a iluminação do ambiente. Dessa forma, a pupila funciona como o diafragma de uma câmera fotográfica.

O cristalino é a lente natural do olho. É uma estrutura de forma esférica achatada, transparente e localiza-se logo atrás da íris. De acordo com sua conformação, determinada pela ação do músculo ciliar, ocorre a acomodação, que é o poder de



foco que o olho apresenta, permitindo a visualização de imagens nítidas a pequenas, médias e grandes distâncias.

A retina é a camada sensorial ocular, constituindo-se num prolongamento do Sistema Nervoso Central. Está disposta na face interna posterior do olho, sendo composta de células receptoras e fibras nervosas

que tem como função transformar a imagem em sinais elétricos. Desta forma, a retina é o destino final da imagem que agora se serão transmitidos ao cérebro.

Os líquidos que preenchem o olho são: o humor aquoso e o vítreo. O humor aquoso está situado entre a córnea e o cristalino e é constantemente

renovado. O vítreo é o gel que preenche a cavidade posterior do olho.

Essas são as principais estruturas oculares que estão relacionadas diretamente com a visão. Outras, porém, não citadas aqui, são de grande importância, já que são responsáveis pela manutenção deste sistema em condições ótimas.

www.institutodavisao.com

CUIDE DA SAÚDE DA SUA VISÃO PERIODICAMENTE



RESPONSÁVEL TÉCNICO - DR. LUIZ ANTONIO KUSS - CRM 5694

- Retina e vítreo;
- Glaucoma;
- Estrabismo e oftalmopediatria;
- Catarata;
- Córnea;
- Lentes de contato;
- Visão subnormal;
- Oculoplástica;
- Centro cirúrgico completo;
- 24 exames;
- Agendamento on line de consultas.



45.2101.1155

R. Castro Alves, 1556 • Centro • Cascavel • PR





Conquistas no passado e no presente, mas com foco no futuro!

FOZ DO IGUAÇU – 1914/2014

Um século de vida, 100 anos de história!

A cidade da tríplice fronteira goza das vantagens de sua localização estratégica no Mercosul, possuindo perspectivas otimistas de crescimento econômico



A região de Foz do Iguaçu foi descoberta pelo homem branco em **1542**, através da expedição colonizadora de Alvar Nuñez Cabeza de Vaca, capitão espanhol guiado por índios guaranis, que descobriu as Cataratas, as quais ele batizou com o nome de "Cachoeiras de Santa Maria".

Em **1881** houve a fixação dos primeiros moradores da região: Pedro Martins e Manoel Gonzales.

Em 09 de abril de **1910**, a Colônia Militar passou à condição de distrito do município de Guarapuava. A 14 de março de **1914** foi criado oficialmente o Município do Iguaçu, instalado a 10 de junho do mesmo ano.

Em **1930** começaram a chegar os primeiros agricultores do Rio Grande do Sul, dando início a um novo ciclo de ocupação

com a instalação da agricultura na região do extremo-oeste paranaense e consequente expansão da fronteira.

A conclusão da rodovia BR-277 (**1969**) e a integração do Município ao Sistema Estadual de Telecomunicação, bem como a construção do Aeroporto Internacional marcam um novo período, inclusive com a criação do Parque Nacional do Iguaçu (**1939**), que potencializou um aumento na importância do turismo para a economia local, pelo desmembramento de São Miguel do Iguaçu (**1962**) e pela inauguração da Ponte Internacional da Amizade (**1965**), que intensificou o comércio de Foz do Iguaçu com a cidade paraguaia de Puerto Presidente Stroessner (atual Ciudad del Este).



Parque Nacional

Na verdade, a história do Parque Nacional começa no ano de **1916**, com a passagem por Foz do Iguaçu de Alberto Santos Dumont, o "Pai da Aviação", seu legítimo "fundador". Aquela área pertencia ao uruguaio Jesus Val. Santos Dumont intercedeu junto ao Presidente do Estado do Paraná, Affonso Alves de Camargo, para que fosse desapropriada e tornada patrimônio público, sendo declarada de utilidade pública no mesmo ano. Em **1939** foi então criado o Parque Nacional do Iguaçu.



Usina de Itaipu

A construção da Hidrelétrica de Itaipu (Brasil - Paraguai), iniciada na **década de 70**, causou fortes impactos em toda a região, aumentando consideravelmente o contingente populacional de Foz do Iguaçu. Em **1960**, o município contava com 28.080 habitantes e, em **1970**, com 33.970, passando a ter, em **1980**, 136.320 habitantes e registrando um crescimento de 385%, estimando-se hoje uma população de mais de 300 mil habitantes.



Localização estratégica

Foz do Iguaçu goza das vantagens de sua localização estratégica no Mercosul, possuindo perspectivas otimistas de crescimento econômico, com a atração de novos investimentos e consolidação de empresas que poderão usufruir desse nicho de mercado, até então pouco ou informalmente explorado. A expansão de cursos superiores na cidade, além do fator de atração de jovens e profissionais especializados, possibilita também a constituição de um pólo tecnológico, referencial para os novos momentos que estamos vivendo.

Principais eventos históricos

1542 - Chegada à região da expedição colonizadora de Alvar Nuñez Cabeza de Vaca, que descobre as Cataratas e as batiza com o nome de "Cachoeiras de Santa Maria".

1881 - A região é ocupada com a fixação dos primeiros moradores, Pedro Martins da Silva e Manoel Gonzales.

1903 - 20 de julho: Inauguração do Marco Brasileiro e do Argentino, na confluência dos rios Paraná e Iguaçu.

1906 - Criado o Distrito Policial e instalada a linha telegráfica ligando Foz do Iguaçu a Guarapuava.

1910 - Pela Lei nº 971, de 09 de abril, a Colônia Militar passou à condição de Distrito do Município de Guarapuava, denominada Vila Iguaçu.

1912 - A Colônia Militar foi extinta e a Vila Iguaçu emancipada do Ministério de Guerra. Transformou-se de praça de guerra em povoação civil, entregue aos cuidados dos seus próprios cidadãos.

1914 - Pela Lei nº 1383, de 14 de março, é criado o Município de Vila Iguaçu, instalado em 10 de junho, tendo como primeiro Prefeito o Coronel Jorge Schimmelpfeng.

1915 - 15 de novembro: Inauguração do primeiro hotel em Vila Iguaçu, denominado Hotel Brasil, de propriedade do Sr. Frederico Engel, situado na Avenida Brasil, onde atualmente encontra-se o Banco HSBC.

1916 - 24 de abril: Alberto Santos Dumont visita o Município de Vila Iguaçu, fica hospedado no Hotel Brasil e conhece as Cataratas.

1917 - O Município de Vila Iguaçu é elevado a Comarca do Iguaçu.

1918 - Pela Lei Estadual nº 1783, de abril, o Município de Vila Iguaçu passou a denominar-se Município de Foz do Iguaçu.

1935 - Inauguração oficial do 1º campo de pouso de Foz do Iguaçu, que se localizava onde atualmente encontra-se o clube Gresfi, e aterrizou o primeiro avião.

1938 - Estado entrega novo prédio ao governo da cidade (Prefeitura, onde atualmente funciona a sede, juntamente com a Câmara Municipal, que exercia suas atividades no 2º pavimento), Serviço de Justiça (Fórum) e Arrecadação Estadual (Coletoria).

1939 - É criado o Parque Nacional do Iguaçu através do Dec. Federal nº 1.035.

1946 - Pela Constituição de 18 de setembro, o território volta a integrar o Estado do Paraná.

1965 - Inauguração da Ponte da Amizade sobre o rio Paraná, ligando o Brasil (Foz do Iguaçu) ao Paraguai (Ciudad del Este).

1966 - É assinada a Ata do Iguaçu em 22 de junho pelos chanceleres do Brasil e do Paraguai, nascendo Itaipu. **1968** - Foz do Iguaçu passa a integrar a área de Segurança Nacional, e seus prefeitos passam a ser nomeados.

1970 - Inauguração do Aeroporto Internacional, situado na Avenida das Cataratas, chamada de "eras dos vãos dos grandes aviões".

1973 - Em 26 de abril, é firmado com o Paraguai, o Tratado de Itaipu.

1978 - Em 26 de agosto, é criada a diocese de Foz do Iguaçu.

1979 - No início desse exercício, brasileiros e argentinos criaram uma comissão Binacional pró-construção de uma ponte ligando o Brasil (Foz do Iguaçu) à Argentina (Puerto Iguazú).

1982 - Em 05 de novembro, foram abertas as comportas do vertedouro da Usina Hidrelétrica de Itaipu.

1982 - Em 06 de dezembro, iniciada a construção da Ponte Brasil/Argentina.

1983 - Em 05 de maio, foi acionada a primeira turbina da Usina Hidrelétrica de Itaipu, com geração de energia para o Paraguai.

1983 - Lançada a pedra fundamental para construção da Mesquita, considerada uma das mais bonitas do Brasil.

1983 - 13 de janeiro: início da construção da Ponte Brasil - Argentina. Em 05 de maio, às 14h40, deu-se oficialmente início à operação da primeira unidade geradora de Usina Hidrelétrica de Itaipu.

1984 - Em 08 de outubro, às 8h45, deu-se início à transmissão de energia de Itaipu, em caráter experimental, para São Paulo. Em 25 de outubro, inauguradas a Central Hidrelétrica de Itaipu e a Subestação de Furnas.

1985 - Em 29 de outubro, inaugurada a ponte Brasil/Argentina, sobre o rio Iguaçu.

1985 - Em 15 de novembro, Foz do Iguaçu realizou eleição direta para Prefeito.

1986 - 17 de novembro: Tombamento do Parque Nacional do Iguaçu, como Patrimônio Natural da Humanidade, pela UNESCO.

1989 - No dia 03 de maio, inauguração das novas instalações do Aeroporto Internacional de Foz do Iguaçu.

1997 - Realizado os Jogos Mundiais da Natureza, reunindo atletas dos cinco continentes.

2001 - Inauguração da Câmara Municipal.

2002 - Inaugurado o Fórum Eleitoral.

2002 - Inauguração da iluminação monumental da Itaipu.

2003 - Inaugurado o sistema Integrado de Transporte coletivo.

2003 - Hospital Costa Cavalcanti inicia tratamento de câncer pelo SUS.

2005 - Itaipu Binacional conquista a marca de 10 milhões de visitantes.

2005 - O Parque Nacional do Iguaçu recebe seu milionésimo visitante.

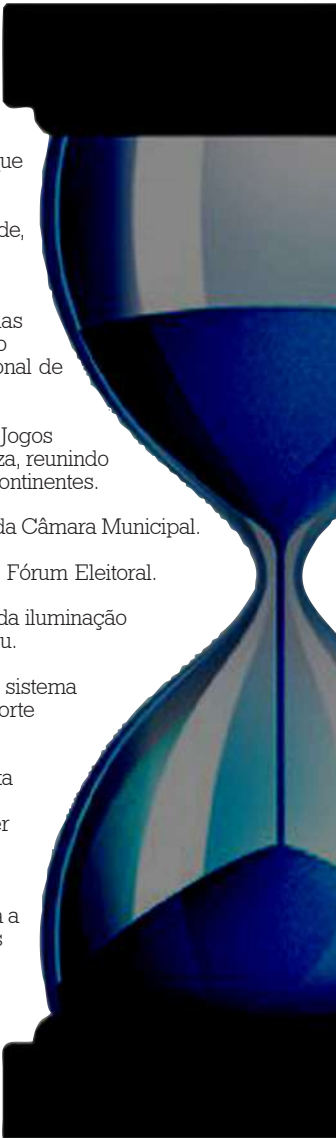

expediente

DESDE 15 DE MAIO DE 1976 RCK Comunicações Ltda. CNPJ: 77.867.877/0001-09

O Paraná
Jornal de Fato

Diretora-Presidente
CLARICE ROMAN
Editor-chefe
ANTONIO SBARDELOTTO
Editor deste suplemento
CESAR DA LUZ

Redação, administração, publicidade e oficinas
Rua Pernambuco, 1.600 - Cascavel - PR CEP 85.810-021 - Caixa Postal 761
Telefone Central (45) 3321-1000 Fax (45) 3321-1020

Representantes Nacionais

Curitiba / São Paulo / Merconet
(41) 3079-4666
Brasília, Florianópolis/Central
(61) 3323-4701 / (48) 3216-0600

Porto Alegre/Expansão Brasil
(51) 3340-1408

ANJ
ASSOCIAÇÃO
NACIONAL
DE JORNALISTAS

FOZ DO IGUAÇU

100 anos de conquistas, mas com foco no futuro

A cidade completa um centenário, valorizando seu passado, e projetando melhorias significativas às próximas gerações



Foz do Iguaçu completa neste dia 10 de junho, 100 anos de emancipação política, como uma cidade que tem ares cosmopolitanos uma vez que reúne entre seus quase 300 mil habitantes, mais de 70 etnias. Pode-se afirmar que é uma metrópole trinacional no auge de sua maturidade política, buscando no desenvolvimento econômico e na integração entre os países vizi-

nhos, a harmonia entre a qualidade de vida para sua população e a consolidação de políticas públicas focadas. Internacionalizada por natureza, a cidade de Foz do Iguaçu é detentora de um potencial turismo único que hoje se destaca no cenário nacional e internacional. Registra, além dos atrativos das Cataratas do Iguaçu, Itaipu Binacional, Parque das Aves, templos

religiosos e Marco das Três Fronteiras, o segundo parque hoteleiro do Brasil, com mais de 20 mil leitos. E, com isso, se tornou foco direto de novos investidores. A propósito, nos últimos meses, conquistou grandes investimentos. São novos hotéis, shoppings e museus, locais que devem continuar atraindo a geração de emprego e renda para a cidade.



Turismo de Negócios

Outro foco, além do turismo de lazer, é o turismo de negócios que ao longo do tempo se consolidou em Foz, pela infraestrutura hoteleira projetada também para este público. Hoje são centenas de congressos e seminários que movimentam o setor, nos 365 dias do ano.



Logística

A ampliação do Aeroporto Internacional de Foz do Iguaçu e o aumento da malha aérea promoveram a consolidação do hub (conexão) de novos voos diários, que hoje comporta 3,9 milhões de desembarques por ano, na cidade. "Diante deste potencial, projetar a modernização de um município como Foz do Iguaçu requer visão global ampliada, com propostas direcionadas de aplicação continuada de serviços e um projeto político funcional", explicou o prefeito, Reni Pereira.



Consultoria organizacional

Em 2013 foi contratada, pelo Governo Municipal de Foz do Iguaçu, a Consultoria Falconi, reconhecida pela capacidade de ajudar as organizações a construir resultados excepcionais pelo aperfeiçoamento de seu sistema de gestão. Hoje, toda a administração Pública Municipal passa pela consultoria, organizando-se e modelando-se para um processo eficaz de atendimento e produção organizada.



CENTENÁRIO DE FOZ DO IGUAÇU

Ações de uma cidade em desenvolvimento

Presentes de aniversário são grandes investimentos que já são realidade na cidade

A construção da segunda ponte entre Brasil e Paraguai, tão sonhada para amenizar o fluxo, principalmente de caminhões, entre o Paraguai e Brasil, teve o projeto oficial aprovado, pelo Governo Federal. "Mais uma conquista que se soma para Foz do Iguaçu. Podemos dizer que é uma realidade, uma vez que já há uma empresa com licitação aprovada. E isso, projeta a cidade para um futuro promissor na ampliação das rotas internacionais do transporte terrestre", comentou o prefeito de Foz do Iguaçu, Reni Pereira.

Obras de um dos Shoppings já estão a todo vapor



✓ Novos hotéis e shoppings

Nos últimos meses, o Município conquistou grandes investimentos, dentre os quais três novos hotéis, entre eles um que promete ser a maior estrutura hoteleira da América do Sul, com quase mil leitos, e outros dois novos shoppings também já estão projetados, cujos empreendimentos devem atrair a geração de emprego e renda para a cidade. O Palladium Shopping Center Foz do Iguaçu terá 220 lojas, oito restaurantes, uma praça de alimentação com cerca de 20 lojas, cinemas e academia. A estimativa é que serão gerados 2,5 mil empregos diretos e quatro mil indiretos. Já o segundo shopping, é do grupo Catuaí e será construído na esquina das avenidas José Maria de Brito e Pedro Basso, com 52 mil m² de área construída, com 191 lojas, praça de alimentação com 26 lojas, centro de diversão e cinema, academia, hipermercado e estacionamento com 2 mil vagas. Os investimentos devem girar em torno de R\$ 240 milhões.



A inauguração do Museu deve acontecer nos próximos dias, em razão das chuvas que atrapalharam os serviços



Obras do Museu de Cera iniciaram em fevereiro deste ano e estão sendo finalizadas

✓ Museu de Cera

Somado às novidades comerciais, um Museu de Cera é a próxima atração turística entre os roteiros da Terra das Cataratas. A inauguração estava prevista para o dia de aniversário do Município de Foz, mas em razão das últimas chuvas a conclusão deve ocorrer nos próximos dias, mesmo fazendo parte das comemorações do centenário de emancipação do município. O atrativo abrigará no mínimo 10 atrações, sendo que a primeira etapa do empreendimento, segundo Luiz Moreira, gerente geral do Museu de Cera em implantação, marcará a conclusão de quatro atrações: o Museu de Cera, propriamente dito, com 20 cenários diferentes e mais de 100 astros do cinema e personalidades, e o Vale dos Dinossauros, na área em anexo. Dentro de mais quatro meses, ficará pronto o segundo prédio do mesmo empreendimento, o qual abrigará o "Hollywood Dream Cars", onde o visitante apreciará os mais belos carros americanos das décadas de 40, 50 e 60, além do museu da Harley Davidson, com exposição de 30 modelos de motos famosas, incluindo uma réplica da moto usada no filme "Sem Destino", de 1969. A previsão é que em 2016 o parque estará completo com as 10 atrações.





NOVOS INVESTIMENTOS

Mais de R\$ 100 milhões em asfalto nos bairros

Investimentos contemplam quase 40 bairros de Foz do Iguaçu

Desenvolvimento e investimentos em infraestrutura merecem destaque na atual gestão, em Foz do Iguaçu. Em meio às comemorações do Centenário da cidade da tríplice fronteira, algumas obras iniciadas e outras que devem começar em breve darão uma sustentação ainda maior neste caminho para o futuro, como o esperado viaduto da BR 277 ligando a Vila "A" ao centro da cidade, ou a também desejada 2ª Ponte entre Brasil e Paraguai, obra que finalmente será executada, com mais de R\$ 230 milhões para a execução deste segundo elo entre os países.

Estas grande obras se fundem com outros investimentos pesados que estão sendo executados por toda a cidade. Mais de R\$ 100 milhões em asfalto, contemplando quase 40 bairros. Entre os principais projetos a Duplicação da Felipe Wandscheer e alargamento das marginais da BR 277 e Andradina.

Segundo o prefeito de Foz

do Iguaçu, Reni Pereira, praticamente todas as regiões da cidade foram contempladas, a partir de indicações da Câmara de Vereadores e análise técnica da equipe da prefeitura. "Priorizamos na primeira etapa as obras de pavimentação asfáltica para as ruas em que tínhamos equipamentos públicos, escolas, creches e postos de saúde. No total serão 97 ruas. A região com maior número de ruas é a de Três Lagoas", disse o prefeito.

Os serviços se referem a recape em cima de calçamento e também a pavimentação asfáltica completa desde a base, como na Vila Militar, a primeira a receber o benefício, e ainda a pavimentação com pedra irregular. "São bairros que estão há 20 anos esperando por isso, como por exemplo a Vila Miranda que jamais esperava ser contemplada com este tipo de melhoria. Esperamos que antes do final do ano, os serviços possam ser concluídos", destacou Reni.



Slaviero Slim FW Concept

A duplicação da Avenida Felipe Wandscheer e os projetos que irão incrementar a demanda turística do município foram pontos essenciais para a implantação de um novo empreendimento, o complexo da Slaviero Hotéis que será construído na cidade, o Slaviero Slim FW Concept. O investimento inicial no empreendimento será de R\$ 100 milhões, gerando cerca de 300 empregos diretos e 500 indiretos. A previsão é que o complexo seja entregue em 2017.



Duplicação da Felipe Wandscheer

Entre os principais projetos para investimentos está a Duplicação da Avenida Felipe Wandscheer. Depois de muitas reuniões em Foz e em Brasília, o prefeito Reni Pereira já entregou o projeto à Caixa Econômica. "O projeto original não possibilitava a duplicação, e sim alargamento, mas depois de muitas reuniões técnicas, tendo ido, pessoalmente, por diversas vezes no Ministério das Cidades, conseguimos flexibilizar esse entendimento, e houve uma concordância entre os engenheiros da prefeitura e da Caixa, com orientação do Ministério, permitindo que fosse feito um canteiro central, e a partir daí partimos para a duplicação, antigo desejo dos moradores e empresários da região", destaca o Pereira.



Prefeito Reni Pereira conversa com moradores sobre o asfalto



Reni e representantes da Caixa Federal assinam contrato para a duplicação da Felipe Wandscheer

MORADIA DIGNA

Habitação é uma das prioridades da atual gestão

Mais de 700 famílias foram beneficiadas desde 2013, em Foz do Iguaçu, com unidades entregues em apenas um ano

A atual Administração Municipal de Foz do Iguaçu tem investido forte na área social, tendo a habitação como prioridade. Em apenas um ano foram mais de 700 residências entregues, retirando centenas de famílias das áreas de risco às margens dos rios do município. O Instituto de Habitação de Foz do Iguaçu, conhecido como Fozhabita, é o responsável pela organização

e atendimento às famílias, que se cadastram para a aquisição da casa própria, através do financiamento popular.

Foram construídos 118 apartamentos, na Vila União e Jardim Primavera; recuperadas 400 casas do Lagoa Dourada, sendo que 150 encontravam-se vandalizadas e outras 150 serão reconstruídas. No Andradina, foram 80 casas entregues e, no Jardim

Almada, mais 234 já construídas.

Os projetos de financiamento da casa própria já têm outros conjuntos habitacionais em fase de obras. São 296 casas no Grande Lago, outras 236 residências no Rio Limpo e mais 384 unidades no Jardim Jupira. O maior projeto, em fase de elaboração, é do Parque da Lagoa que prevê a construção de outras 1.140 unidades para a cidade.



Estrutura habitacional em construção na Vila União



Novo loteamento para dezenas de famílias em Foz

✓ Casa própria para o servidor municipal

Outro projeto de moradia, desenvolvido pela atual gestão é o programa habitacional voltado para o funcionário público municipal, que ainda não possui casa própria. O objetivo é ampliar a capacidade de compra e facilitar o acesso ao financiamento habitacional. A iniciativa beneficiará servidores públicos ativos, inativos, aposentados e pensionistas.

“Criamos um plano de habitação especialmente para o nosso servidor, com subsídio tanto do Governo Federal, como dos governos Estadual e Municipal, já que 80% do funcionalismo público municipal não possuem casa própria”, explica o prefeito, Reni Pereira.

Casas bonitas, com todos os detalhes cuidadosamente preparados pelo Município



Prefeito de Foz do Iguaçu, Reni Pereira, em visita a uma das famílias beneficiadas com nova moradia



Moradores beneficiados com a política habitacional em Foz do Iguaçu têm motivos para comemorar suas conquistas

EDUCAÇÃO DE QUALIDADE

Excelência no Ideb é a meta dos alunos do município

A cidade de Foz do Iguaçu aposta na qualidade de ensino e cuida de seus professores com uma gestão programada

Foz do Iguaçu possui as dez escolas com o mais alto resultado do Índice de Desenvolvimento da Educação Básica (Ideb) do Paraná. E também, registra a maior nota nacional, de 8,6 pontos na avaliação geral do país, conquistada pela Escola Municipal Rita de Cássia.

"Para cuidar da Educação, precisamos cuidar dos educadores. São eles os responsáveis pela transmissão do saber. A gestão municipal deve ser focada e dar condições de reciclagens. Por isso, aqui em Foz do Iguaçu, a formação continuada é direcionada a professores, coordenadores e

diretores municipais. E atende as diretrizes nacionais, estaduais e do plano municipal para a Educação", explica o prefeito, Reni Pereira.

Para atender a demanda das 51 Escolas Municipais e dos 32 Centros Municipais de Educação Infantil (CMEI) em Foz, o Governo Municipal ampliou o número de professores, através de um concurso público. Foram contratados 160 professores, 50 educadores infantis e 20 professores de educação física. São mais de 200 profissionais, que desde o início de 2014 estão atuando no Ensino Fundamental e na Educação Infantil.



Concurso contrata mais 200 novos professores para o ensino municipal de Foz do Iguaçu

Reformas, ampliação e nova sede



Centros de Educação Infantil de Foz do Iguaçu recebem reformas e mobiliários

Além da contratação de novos profissionais, sete escolas receberam reformas ou ampliação, ainda em 2013. E a Escola Municipal Josinete Holler ganhou uma sede própria. Nos Centros Municipais de Educação Infantil (CMEI),

o número foi ainda maior; foi reaberto o CMEI Amina Barakat, do Jardim Itaipu, após dois anos fechado, e outros quatro CMEIs ganharam sede própria: o Bárbara Matos, o do Curitibaanos, Morumbi III e Bunas, na região do Porto Meira,

estando em construção e reformas os CMEIs Inácia Menezes, Emilio de Menezes, Duque de Caxias, Cecília Meireles e da Vila Esmeralda. Todos receberão mobiliários novos, incluindo ar condicionado.

Plano de Cargo e Carreira valoriza Professores

Atendendo a um pedido antigo da classe, o prefeito Reni Pereira protocolou, no dia 28 de abril, na Câmara de Vereadores de Foz do Iguaçu, o Plano de Cargo e Carreira dos Professores da Rede Municipal. Com uma espera de quase 20 anos, segundo o sindicato da categoria, a expectativa pela sanção da lei municipal é a grande expectativa, que segundo os vereadores deverá ser votado em breve.



Prefeito Reni Pereira protocolou, em abril, o Plano de Cargo e Carreira dos Professores da Rede Municipal

Tecnologia e Educação andam juntas

Um projeto municipal de Sistema Integrado de Gestão Escolar (SIGES) controla a evasão escolar, em Foz do Iguaçu. O sistema permite registrar a identidade e a frequência de cada aluno. Todo o pro-

cesso permite que os pais recebam por SMS o horário de entrada e saída de seus filhos na escola.

Para testar a inovação foram escolhidos 130 alunos da Escola Municipal Padre Luigi Salvucci, localizada na Vila C. Eles testam a funcionalidade do crachá de identificação, desse projeto piloto do município.



Estudantes testam a funcionalidade do crachá de identificação, do projeto piloto SIGES

Merenda Escolar: novos ingredientes

Os cuidados com os estudantes de Foz também aconteceu no cardápio da merenda escolar que ganhou novos ingredientes como verduras, frutas, pães e farinha integral. Foram investidos mais de R\$ 300 mil neste primeiro semestre de 2014. E para o próximo semestre, a novidade é a chegada dos uniformes para os alunos das Escolas e CMEIs municipais. Serão camisetas, bermudas, calças, jaquetas, tênis, meia, saias comprados por meio de registro de preço, o que permite ao município comprar, inte-

gramalmente ou não, os materiais licitados. Serão dois lotes: um de roupas e outro de calçados.

Para a Educação Especial, a criação de programas de atendimento pedagógico domiciliar e hospitalar (PAPEDH) atende a demanda de crianças e jovens que por motivos médicos não podem frequentar a escolar regular. Hoje, o Centro Especializado ao Deficiente Visual conta com mais de 40 alunos.



Novos ingredientes como verduras, frutas, pães e farinha integral são incluídos na merenda escolar, em Foz do Iguaçu



Uniformes para os alunos das Escolas e CMEIs municipais de Foz



Há **100 anos** emanando energia e beleza para todo o Brasil.



Princesa dos Campos

No Centenário de Foz, a Helisul tem orgulho em ser, desde 1972, a melhor visão das Cataratas do Iguaçu!

Fundada em 1972, a Helisul iniciou suas atividades na cidade de Foz do Iguaçu e, apenas sete anos depois, alçou novos voos e expandiu seus serviços e suas bases por todo o território nacional.

Com uma estrutura completa de hangares, administrativo, equipes de manutenção e pilotos altamente capacitados, a Helisul atua hoje em diversas regiões do Brasil, oferecendo Serviços Aéreos Especializados – SAE, Serviços de Fixed Base Operations – FBO, manutenção e fretamento de aeronaves, transporte aeromédico e voos panorâmicos.

Sua frota é composta por mais de 40 aeronaves (helicópteros e aviões). Possui bases fixas nas cidades de Curitiba, Foz do Iguaçu, Florianópolis e Rio de Janeiro. Além de bases de manutenção em Brasília e Belém.



HELISUL TÁXI AÉREO, HÁ MAIS DE 40 ANOS VOANDO COM QUALIDADE E SEGURANÇA

Rodovia das Cataratas, km 16,5 - Foz do Iguaçu-PR – Brasil.
Telefone: (45) 3529-7474 - www.helisul.com.



FOZTRANS

Maior atenção garante segurança

Quem trafega pelas ruas e avenidas da cidade facilmente percebe a diferença do “antes” e do “depois”,

O trânsito em Foz do Iguaçu tem recebido atenção especial por parte do Instituto de Transportes e Trânsito – FozTRANS, através dos departamentos do órgão. E quem trafega pelas ruas e avenidas da cidade facilmente percebe a diferença do “antes” e do “depois”, com significativos avanços na orientação aos motoristas, com uma sinalização moderna e de alta visibilidade. As principais atividades desenvolvidas pelo Departamento de Trânsito, visando atender aos anseios

da comunidade, incluem ações em todas as áreas.

CONFIRA OS PRINCIPAIS SERVIÇOS:

- Sinalização horizontal e vertical: Foram priorizadas as principais vias do município, incluindo a área central e bairros, destacando sempre os pontos críticos (histórico de acidentes). Ao todo, foram 10 mil m² de sinalização horizontal e 500 placas.
- Sinalização semafórica: Ma-

nutenção da DP 50 e DP 60 (controladores de área e sub-área da Central Semafórica), incluindo a substituição de componentes eletrônicos;

- Implantação de equipamento semafórico na interseção entre as avenidas, Gramado e Nacional;
- Substituição dos Módulos de Leds nos equipamentos da Avenida Jorge Schimmelpfeng (recall de componentes);
- Implantação de equipamento semafórico na interseção entre

as avenidas, Tancredo Neves e Silvio Américo Sasdelli;

- Implantação de equipamento semafórico na interseção entre as avenidas, Tancredo Neves e Araucária;
- Implantação de equipamento semafórico na interseção entre as ruas, Marechal Deodoro da Fonseca e Jorge Sanways;
- Implantação de equipamento sema-

fórico na interseção entre as avenidas, Gramado e Silvano Gutierrez;

- Implantação de equipamento semafórico na interseção entre a Avenida José Maria de Brito e Rua Paço da Pátria.



O Município investiu na frota de veículos destinados ao Foztrans, com a aquisição de novas viaturas, camionete e caminhão, o que permite oferecer melhor atendimento ao município e aos visitantes

✓ **Engenharia**

No departamento de Engenharia do Foztrans, destaque para a elaboração de Projetos e Estudos específicos para readequação do Sistema Viário.

Outras medidas do Instituto responsável pelo Trânsito, em Foz do Iguaçu, incluem reformas, implantação de locação de pontos de ônibus, com pontos novos e nos já instalados nos chamados Corredores Turísticos (total de 134 abrigos), com 200 abrigos com estrutura metálica e telhas de zinco reformados e instalados e outros 200 abrigos com estrutura metálica e telhas de fibrocimento reformados e instalados.

Por fim, o Município investiu na frota de veículos destinados ao Foztrans, com a aquisição de novas viaturas, camionete e caminhão, o que permite oferecer melhor atendimento ao município e aos visitantes.

✓ **Educação para o trânsito**

Na questão preventiva, o Foztrans desenvolve ações que visam a Educação para o trânsito, incluindo a Campanha Educativa “Volta às Aulas”, com participação do DETRAN/PR e representantes da Sociedade.

Durante a Campanha, o órgão, em parceria com a Guarda Municipal, realizou diversas Blitz Educativas no entorno das Escolas, com o objetivo específico de conscientizar os condutores e pedestres que trafegam pelas vias no entorno das Áreas Escolares.

Além das Blitz, foram ministradas palestras aos alunos da Rede Escolar, e elaborado um Programa de Ações Educativas que envolvem a sociedade para a Sensibilização no Trânsito.

Outras ações incluem a Semana Municipal de Trânsito 2013 e 2014; a Semana Nacional de Trânsito, com o tema “Lei Seca”, com vasta programação de atividades, incluindo palestras nas Instituições de Ensino, e a reativação das atividades na Escolinha de Trânsito.





para pedestres e motoristas

com significativos avanços no trânsito de Foz do Iguaçu



✓ Fiscalização

Além das fiscalizações de trânsito, destacam-se as seguintes ações:

- Blitz Educativa;
- Blitz Ostensiva Preventiva;
- Blitz "Operação Escola";
- Blitz com OCR (veículos estrangeiros).

Periodicamente, são realizadas fiscalizações nos passeios e vias do município, buscando adequações e cumprimentos da regulamentação pertinente, além de emissão de notificações para desobstrução de passeios, execução de calçadas e eliminação de barreiras e fiscalizações diárias nos diferentes modais de Transporte (Táxi, Moto Táxi, Escolar, Turismo, Coletivo Urbano).

✓ Estatística

Na área de Estatísticas, foram feitos empenhos para implementação do Banco de Dados de Acidentes de Trânsito. Estudo nesse sentido envolve parceria com as forças de segurança e Secretaria Municipal da Saúde. Todos os acidentes serão monitorados (independente da gravidade), mapeados e em detectando-se as necessidades de melhoria na Sinalização e ou Engenharia será dada uma resposta imediata.

Quando você respeita o trânsito, dá preferência à vida.

Motoristas:

- Respeite os limites de velocidade;
- Obedeça a sinalização;
- Dê preferência aos pedestres;
- Use cinto de segurança;
- Com crianças, use sempre cadeirinha;
- Não dirija depois de ingerir bebidas alcoólicas;
- Ao dirigir, não use o celular.



Ciclista:

- Respeite sempre a sinalização;
- Não ande na contramão;
- Cuidado com veículos estacionados;
- Se pedalar à noite, utilize luz noturna de segurança;
- Desça da bicicleta antes de atravessar na faixa;
- Atenção com saídas de garagem;
- Transite em ciclovias e ciclofaixas. Onde não houver, utilizar o lado direito da via, junto ao meio-fio, no mesmo sentido.



Fique de olho nas dicas que a Foztrans e a Prefeitura de Foz do Iguaçu trazem para um trânsito mais seguro:

Motociclista:

- Não trafegue no "corredor";
- Não ultrapasse pela direita;
- Não trafegue na mesma faixa lado a lado;
- Não "costure" entre veículos;
- Não trafegue pelo acostamento;
- Mantenha distância segura;
- Não trafegue sobre a linha de bordo;
- Verifique sempre a iluminação traseira e dianteira.



Pedestre:

- Atravesse sempre na faixa;
- Não atravesse a rua correndo;
- Acene com a mão pedindo passagem;
- Aguarde a parada dos veículos;
- Olhe para os dois lados antes de atravessar;
- Crianças devem estar acompanhadas por um adulto na hora da travessia;
- Respeite a vez do motorista. Nunca tente atravessar se o sinal estiver aberto para os carros. Se ocorrer um acidente a culpa será sua.



Prefeitura do Município de Foz do Iguaçu
Faz eu quero bem



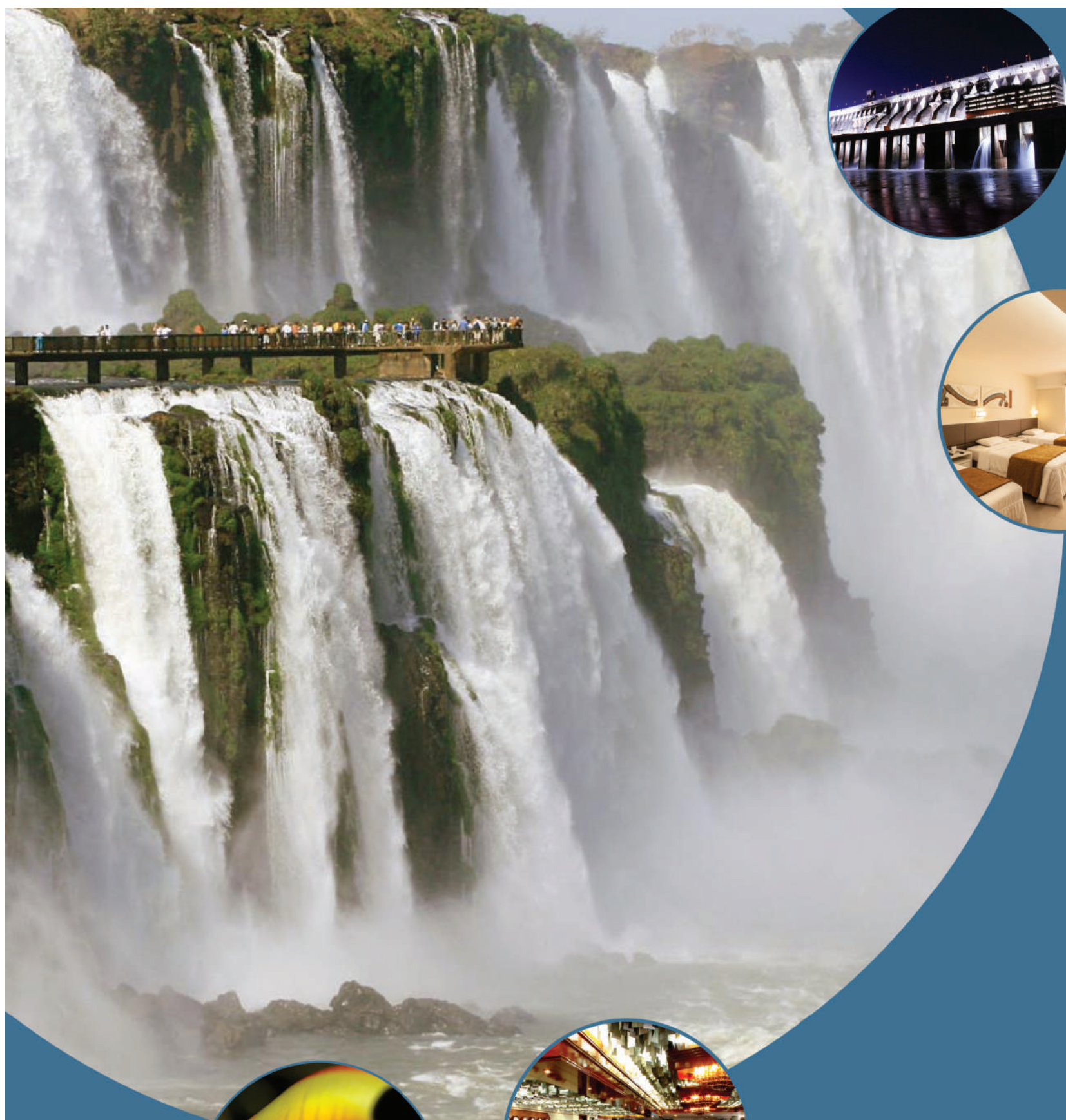

rafainpalace.com.br

📍 Av. Olímpio Rafagnin, 2357 ☎ (45) 3520 9494

Uma grande cidade
não se faz de um
dia para o outro.
Assim como um
grande hotel.



Neste ano, em seu aniversário de 35 anos,
o Rafain oferece a seus hóspedes e à cidade
um hotel renovado, com um serviço ainda melhor,
além de excelentes áreas de lazer e eventos.
O Rafain sempre busca se renovar, assim
como Foz do Iguaçu, que completa 100 anos.

- Já geramos 220 empregos diretos.
- Mais de 500 empregos indiretos.
- Hotel pioneiro no mercado de feiras, congressos e eventos.
- Tradição em pacotes de réveillon.



Nos últimos três anos, o Rafain venceu o CAIO, um dos
mais importantes prêmios do setor de eventos. Neste ano,
também ganhou o TOP OF MIND IGUAÇU, que aponta as
marcas mais lembradas pelos moradores da cidade.

ITAIPU, 40 ANOS

Foz do Iguaçu, antes e depois da usina

A implantação da hidrelétrica, que no pico das obras teve 40 mil trabalhadores, transformou a cidade e a região

Era uma vez um pequeno município do Oeste do Paraná, conhecido por ter em seu território as fantásticas Cataratas do Iguaçu e por fazer fronteira com vilarejos do Paraguai e da Argentina. Há 40 anos, quando foi formalizada a criação da usina de Itaipu – em 17 de maio de 1974 –, Foz do Iguaçu poderia ser descrita assim. A cidade tinha 34 mil habitantes, 10 mil a menos do que o número de trabalhadores utilizados no pico das obras de Itaipu, no final da década de 1970.

O município sofreu com o inchaço populacional, a crise de moradia, a falta de infraestrutura para atender tanta gente que vinha em busca de empregos naquela que seria a maior hidrelétrica do mundo. Na cidade, que só contava com duas ruas asfaltadas, "a gente conhecia as pessoas pelo carro. Tinha 100 números de telefone, do 200 até o 299, e só dois prédios, o hotel Diplomata e o Banco do Brasil", lembra o iguaçuense Jorge Samek, que em 2003 viria a se tornar di-

retor-geral brasileiro de Itaipu.

DE CRÍTICO A DIRETOR

Por ter conhecido a Foz do Iguaçu daquela época e visto o impacto que a construção da usina provocou, com o deslocamento de milhares de pessoas por causa de um empreendimento visto como "faraônico", Jorge Samek era inicialmente um crítico de Itaipu. Mas, bem antes de ser convidado para dirigir a hidrelétrica, já havia percebido que a soma dos benefícios para o Brasil e o Paraguai suplantava em muito os problemas causados pelas obras.

"O MELHOR LUGAR É AQUI"

Uma análise de Samek, para um livro que está para ser publicado, enaltece o projeto da usina. "Itaipu é o resultado de uma soma de acertos, a começar pela localização. Se alguém fosse perguntar ao Criador qual era o melhor lugar para fazer uma usina, Ele responderia: é aqui. Não tem lugar mais estratégico no



Esta ilha no meio do Rio Paraná, que os índios chamavam de Itaipu, hoje está debaixo de milhões de toneladas de concreto

mundo, com cânion, com queda. Se chover no lago Paranoá, em Brasília, aquela água chega aqui. Toda a água do rio Grande, do Paranaíba, de todos os tributários, do rio Pardo, do Tietê, do Paranapanema, toda essa água chega aqui. Itaipu é como uma casa com 45 reservatórios."

SOLUÇÃO DE LITÍGIO

A escolha do local foi técnica. Mas conseguiu solucionar também um problema diplomático entre o Brasil e o Paraguai, que disputavam um território justamente na região de Sete Quedas. A formação do reser-

vatório sepultou a área em litígio e evitou o agravamento da tensão entre os dois países, na época em rota de colisão, principalmente depois que se verificou o grande potencial hidrelétrico do Rio Paraná.

Quando o Tratado de Itaipu foi assinado pelos governos do Brasil e do Paraguai, em abril de 1973, imediatamente foi contratada uma consultora internacional – a americana Ieco e a italiana Elc – para proceder aos estudos de viabilidade de uma grande usina, já pensada como a maior do mundo.

Para se entender por que o mundo considerava exagerado o projeto da usina brasileiro-paraguaia, a maior hidrelétrica do mundo na época era a de Grand Coulee, nos Estados Unidos. Concluída em 1974, exatamente no ano em que a Itaipu Binacional foi constituída, Grand Coulee

tem 6.494 MW de capacidade instalada. O projeto de Itaipu previa 12.660 MW, com 18 unidades geradoras (em 2006 e 2007, a usina ganhou mais duas unidades e sua capacidade aumentou para 14 mil MW).

O NOME ITAIPU

Mas por que esse nome, Itaipu? Porque a barragem foi construída exatamente sobre uma ilha chamada pelos índios de Itaipu, que em tupi-guarani quer dizer "pedra que canta". Foi exatamente naquele ponto que os técnicos verificaram que o rendimento energético seria excepcional, em virtude de um longo cânion escavado pelo Rio Paraná. A ilha, que permanecia quase todo o tempo escondida pelas águas do Paranaíba, hoje está debaixo de milhões de toneladas de concreto.



Itaipu, hoje: a usina binacional "é o resultado de uma soma de acertos", segundo o diretor-geral brasileiro, Jorge Samek

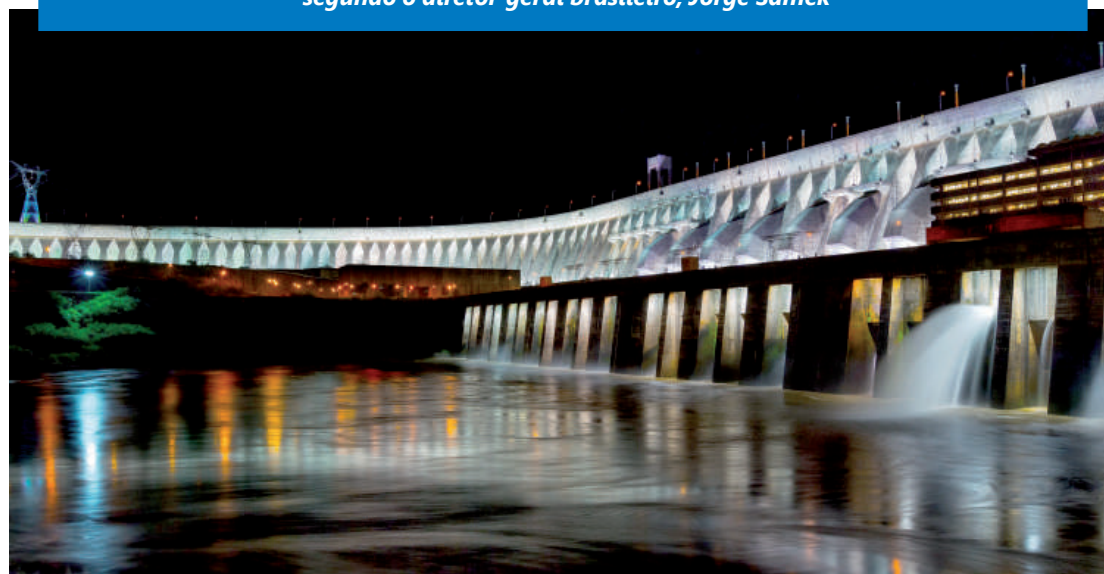

No pico das obras, a usina mantinha 40 mil trabalhadores, mais do que a população de Foz do Iguaçu cinco anos antes

REPORTAGENS SOBRE A ITAIPU BINACIONAL

Editor: Cesar da Luz

Redação: Cláudio Dalla Benetta

Fotos: Alexandre Marchetti, Caio Coronel, Nilton Rolin, Adenésio Zanella e Arquivo Itaipu Binacional



Sala de Despacho de Carga: aqui é feito o controle da energia que Itaipu manda para o Brasil e o Paraguai

ITAIPU, 40 ANOS

Recordista mundial, usina ainda quer produzir mais

Além de ampliar a geração, Itaipu quer ser a melhor do mundo em práticas sustentáveis

Se a energia de Itaipu pudesse ser armazenada, tudo o que ela produziu desde 1984 até hoje - 2,16 bilhões de megawatts-hora (MWh) - seria suficiente para iluminar toda a Terra durante nada menos que 38 dias. Embora sua capacidade instalada seja muito inferior à da usina chinesa de Três Gargantas (22.500 MW contra 14 mil MW), que entrou em operação plena em 2012, Itaipu mantém o recorde mundial de geração de energia.

Para o Brasil e o Paraguai, a produção de Itaipu é fundamental para a infraestrutura energética, para a integração e para o desenvolvimento dos dois países. No ano passado, a usina gerou 98.630.035 MWh, suficientes para atender 17% do consumo brasileiro e 75% do consumo paraguaio.

O diretor-geral brasileiro de Itaipu, Jorge Samek, afirma que, "aos recordes sucessivos soma-se o orgulho pelo reconhecimento internacional, por sermos referência na gestão socioambiental e na inovação tecnológica, pela cultura organizacional exem-

plar, pela promoção da integração regional e por contribuir, cada vez mais decisivamente, para o desenvolvimento sustentável do Brasil e do Paraguai".

ITAIPU QUER MAIS

Mesmo com este desempenho exemplar, porém, Samek diz que Itaipu "não se acomoda com esses resultados". E a empresa já estabeleceu em seu planejamento estratégico que, até 2020, se consolidará "como a geradora de energia limpa e renovável com melhor desempenho operativo e as melhores práticas de sustentabilidade do mundo, impulsionando o desenvolvimento sustentável e a integração regional".

Em relação aos equipamentos, que completaram em maio 30 anos de operação ininterrupta, a área técnica vai investir na atualização tecnológica, onde isso for possível, e prosseguir com a manutenção da forma como foi feita ao longo desse período. A confiabilidade dos equipamentos é inquestionável, diz o diretor técnico executivo, Aírton Dipp, mas é pre-



Sala de Comando Central: técnicos acompanham o comportamento de cada uma das 20 unidades geradoras

ciso "garantir sua saúde para os anos que virão".

A meta e o prazo definido (2020) têm uma razão de ser especial: três anos depois dessa data, em 2023, a usina de Itaipu

entra numa nova fase. Todas as dívidas feitas para sua construção, incluindo juros e amortizações, estarão quitadas. Hoje, as dívidas representam 62% de todas as despesas da Itaipu, segun-

do Samek. O único credor é a Eletrobras, que em 1997, depois de seis anos de negociações, assumiu os débitos da usina, calculados à época em US\$ 16,2 bilhões, a serem pagos até 2023.

✓ Custo menor da energia

Embora seja cauteloso ao tratar do assunto, Samek lembra que o custo da energia de Itaipu cairá a patamares inexistentes em qualquer outro país. "Será um diferencial de desenvolvimento do Brasil e do Paraguai", afirma. Os únicos encargos de Itaipu serão os custos de operação e manutenção, além do pagamento de royalties, que a usina paga ao Brasil e ao Paraguai como compensação aos dois países atingidos pela formação do reservatório.

Para o diretor-geral brasileiro, o cenário de 2023 deve ser construído com calma e tempo para amadurecimento, num trabalho que envolverá as forças políticas do Brasil e do Paraguai, por se tratar de uma decisão de Estado de cada um dos parceiros na usina. Ele lembra, no entanto, que continuarão valendo integralmente os anexos A e B do Tratado de Itaipu, que tratam da constituição e da operação da usina, e que só haverá mudanças no Anexo C, relativo às bases econômicas e à engenharia financeira da construção da usina.

Em 2023, sem as dívidas, estima-se que a usina valerá cerca de US\$ 60 bilhões, um patrimônio que continuará pertencendo em partes iguais ao Brasil e ao Paraguai.

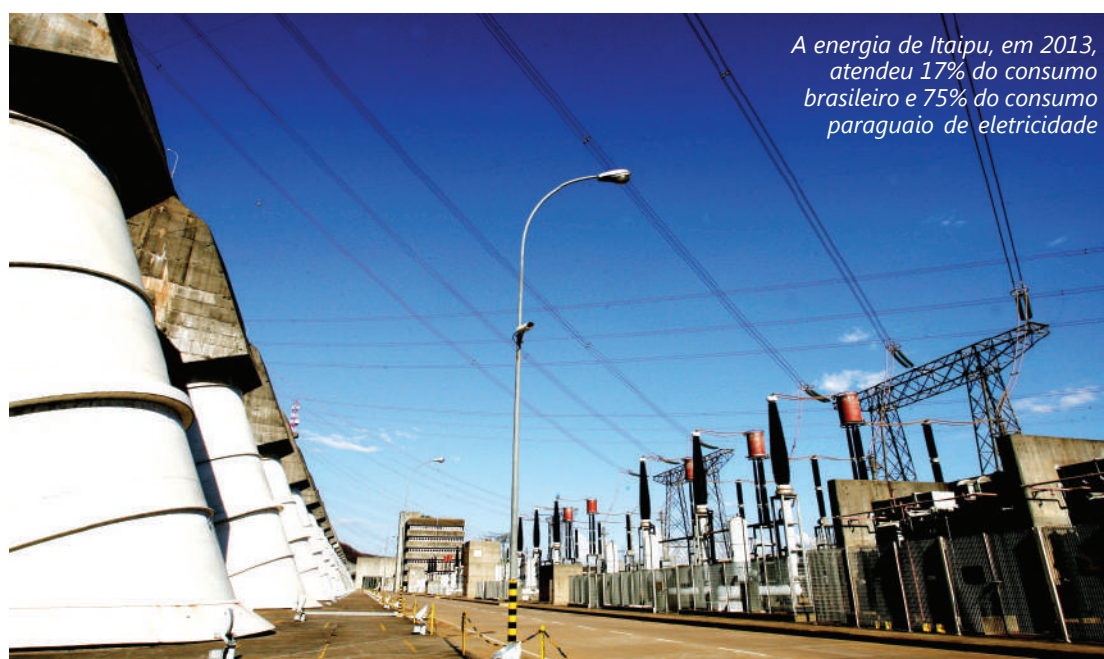

A energia de Itaipu, em 2013, atendeu 17% do consumo brasileiro e 75% do consumo paraguaio de eletricidade

ITAIPU, 40 ANOS

Para Foz, Itaipu é fonte de renda e atrativo turístico

Usina garante à cidade o 7º lugar em arrecadação de ICMS e no PIB, além de contribuir diretamente com o turismo

O Complexo Turístico Itaipu foi implantado em 2007, quando a visitação turística passou a ser cobrada



Foz do Iguaçu é o 7º município paranaense em Produto Interno Bruto. Por coincidência, é esta também a posição do município em arrecadação de ICMS. A renda e a arrecadação, que superam as de cidades maiores e mais industrializadas, como Cascavel e Ponta Grossa, têm uma explicação simples: Itaipu.

Além do ICMS a que tem direito, por ser sede da usina, Foz do Iguaçu recebe royalties de Itaipu como compensação por áreas alagadas para a formação do reservatório. Só no ano passado, foram US\$ 18,9 milhões (R\$ 40,7 milhões). Desde 1985, o total chega a US\$ 297,8 milhões. Mas ser sede de Itaipu gera outros benefícios, diretos e indiretos. A usina, por exemplo, contribui fortemente com a principal atividade do município – o turismo.

ATRAÇÃO TURÍSTICA

Com registro oficial – não existem dados exatos sobre o número de turistas que vão a Ciudad del Este, no Paraguai –, a usina de Itaipu é o segundo atrativo mais visitado do Destino Iguaçu, depois das Cataratas. Em 2013, por exemplo, 586.307 turistas pagaram para conhecer a hidrelétrica, 24% a



Em 2013, 586.307 turistas pagaram para conhecer os atrativos da usina, 24% mais que em 2012

mais do que no ano anterior. Nas Cataratas do Iguaçu, foram 1.518.876 visitantes.

A atuação de Itaipu não se limita a seus próprios atrativos. O turismo em Foz do Iguaçu ganhou um impulso decisivo em 2007, quando Itaipu passou a fazer parte da Gestão Integrada do Turismo, iniciativa que uniu os setores público e privado para mudar a imagem, qualificar o atendimento e melhorar

a infraestrutura do destino. Foi naquele mesmo ano que a usina criou o Complexo Turístico Itaipu e implantou a visita paga.

Na Gestão Integrada, com apoio das entidades representativas do turismo local, Itaipu assumiu a coordenação das atividades de promoção e divulgação, tendo como principal desafio a mudança de imagem do destino. Para isso, coordenou os esforços de comunicação e marketing para

gerar mídia positiva e criar um calendário de eventos.

Quase sete anos depois, principalmente a partir da eleição das Cataratas do Iguaçu como uma das sete novas maravilhas da natureza (Itaipu também coordenou essa campanha), Foz do Iguaçu é um dos municípios paranaenses que mais atraem investimentos, tanto do governo federal quanto da iniciativa privada.

✓ Novos investimentos

No total, são R\$ 996 milhões em investimentos privados. Na área de turismo, abrangem a construção de novos hotéis e a reforma e ampliação dos já existentes; a criação de novos espaços de gastronomia e vida noturna; e até um parque temático, que está inaugurando sua primeira fase, um museu de cera, no centenário de Foz do Iguaçu, mas terá outros atrativos, como um parque dos dinossauros e um museu do carro. Outros investimentos incluem a construção de dois grandes shoppings centers. Ao shopping existente, o J/L Cataratas, se somará o Shopping Palladium, que representará investimentos de R\$ 250 milhões; e o Shopping Catuaí, R\$ 240 milhões. O governo federal também tem investido forte em Foz do Iguaçu. A primeira etapa da Unila, a implantação do Instituto Federal do Paraná e as reformas e melhorias do Aeroporto Internacional representam R\$ 400 milhões. A segunda ponte que unirá Brasil e Paraguai, em fase final de projeto, deverá custar R\$ 233 milhões, segundo a previsão. E mais R\$ 93 milhões do PAC 2 serão investidos em obras viárias.



Itaipu contribui também para fortalecer a imagem do destino, coordenando campanhas de divulgação e marketing

✓ Itaipu terá novos atrativos

É provável que ainda neste mês de junho a usina de Itaipu ofereça um novo atrativo: passeios de barco no reservatório. A usina deve inaugurar um píer com capacidade para receber simultaneamente vários barcos de médio porte. Ele estará preparado também para o Kattamaram, barco para 200 passageiros, que será utilizado para passeios especiais.

Junto ao píer de Itaipu, um centro de recepção de visitantes contará com bar e deck suspenso, com vista para o reservatório. Serão quase 600 m² de área de deck e 370 m² de área coberta, com capacidade para 280 pessoas. Enquanto aguardam a chegada do barco, os turistas terão uma infraestrutura completa à disposição. O local estará devidamente preparado para atender também pessoas com deficiência física.



Os passeios de Kattamaram deverão ser incluídos entre os atrativos do Complexo Turístico Itaipu



A primeira fase das obras da Unila ficará pronta ainda este ano

INCENTIVOS

O que a Unila e a seleção sul-coreana têm a ver com Itaipu?

Enquanto a usina foi fundamental para atrair a Unila, também teve papel importante para fazer de Foz do Iguaçu um CTS da Copa do Mundo

Na área de educação, a notícia mais importante e esperada dos últimos anos veio no último dia 14 de maio: o MEC aprovou o curso de Medicina na Universidade Federal da Integração Latino-Americana, Unila. As aulas começam já em 16 de agosto, depois de uma seleção ainda sem data marcada. A exemplo de outros cursos da instituição, as 60 vagas serão distribuídas igualmente entre candidatos brasileiros e de países do Mercosul.

A Unila veio para Foz do Iguaçu – a cidade disputava com o Nordeste do País – graças a Itaipu, que não só ofereceu as insta-

lações provisórias como cedeu o terreno para a construção da sede – a primeira fase das obras, um investimento de R\$ 242 milhões, está sendo concluída. O próprio projeto do campus, uma criação do arquiteto Oscar Niemeyer, foi doado por Itaipu.

Nas instalações provisórias, dentro do Parque Tecnológico Itaipu (PTI), estudam atualmente 1.500 alunos de onze países, divididos em 16 cursos de graduação e um de mestrado. No segundo semestre, além de Medicina, a Unila vai oferecer outro curso de mestrado.

No PTI, os estudantes da

Unila se integram aos alunos de Ciências Exatas da Unioeste e dos cursos de educação à distância e ainda a funcionários de instituições de pesquisa voltadas à segurança de barragens, energias renováveis e outras áreas.

O diretor geral brasileiro de Itaipu, Jorge Samek, comenta que, antes da usina, Foz do Iguaçu não contava sequer com um curso de engenharia. Hoje, a cidade é um polo universitário em expansão, que reúne instituições federais (a Unila e o Instituto Federal do Paraná, também instalado em área cedida por Itaipu), estaduais (a Unioeste) e várias particulares.

Apoio de Itaipu foi fundamental para Foz ser CTS da Copa. Na foto, os sul-coreanos quando vieram treinar para amistosos nos Estados Unidos, em janeiro



No esporte, dois focos: formação de atletas e apoio a eventos em Foz

O apoio ao esporte, por parte da Itaipu, se dá em duas vertentes: na primeira, a empresa investe em projetos de formação de atletas, incluídos no seu Programa de Proteção à Criança e ao Adolescente; no segundo caso, apoia a realização de eventos esportivos em Foz do Iguaçu, que contribuem para a divulgação do destino e, consequentemente, atraem ainda mais visitantes à cidade.

A participação de Itaipu foi fundamental para que Foz do Iguaçu se tornasse um Centro de Treinamento da Copa do Mundo, conseguindo trazer a seleção da Coreia do Sul – os jogadores e a equipe técnica chegam à cidade neste dia 11 de junho. Para isso, foi preciso investir na reforma do Estádio do Flamengo, para adequá-lo aos padrões exigidos pela Fifa.

A vinda da seleção sul-coreana terá reflexos no turismo, já que atrairá a atenção da mídia sul-coreana e internacional, facilitando a abertura do mercado asiático, um dos mais importantes do mundo, atualmente.

Também para promover o Destino Iguaçu, a empresa apoia grandes eventos esporti-

vos, como a Maratona Internacional de Foz do Iguaçu e a Meia Maratona das Cataratas, que reúnem milhares de atletas do Brasil e do exterior, além dos campeonatos de canoagem e rafting, disputados no Canal Itaipu, um dos melhores do mundo para essa prática.

O esporte como fator de inclusão social é a outra área de atuação da empresa, que mantém três grandes projetos: Meninos do Lago, Velejar é Preciso e Jovens Atletas – Correndo para o Futuro. Juntos, os três projetos reúnem mais de 200 participantes. O projeto Meninos do Lago é desenvolvido em parceria com a Confederação Brasileira de Canoagem. Os adolescentes treinam no Canal Itaipu.

Alguns desses jovens atletas já despontam entre os melhores do Brasil e até de nível internacional. É o caso de Ana Sátilla, que se sagrou campeã mundial de canoagem slalom júnior, em abril, na Austrália. Ou de Andrey Godoy, que coleciona vários títulos estaduais e nacionais. Em julho, no México, ele representará o Brasil no Campeonato Norte-Americano de Vela.



A usina apoia grandes eventos esportivos, como a Meia Maratona das Cataratas



O Programa Veículo Elétrico já produziu em Itaipu 80 protótipos de carros elétricos

TECNOLOGIA

Carro elétrico e biogás, alternativas que Itaipu defende

Programas mostram que, para a empresa, “energia deve ser vista de forma ampla, complementar e integrada”

O negócio básico de Itaipu é a geração hidrelétrica. Mas “estimular e fortalecer novas fontes de energia consolida a visão de que a energia deve ser vista de forma ampla, complementar e integrada”, no entender do diretor geral brasileiro, Jorge Samek.

A Plataforma Itaipu de Energias Renováveis, um dos mais importantes programas da empresa, procura demonstrar a viabilidade do biogás, produzido a partir de dejetos de animais. Uma unidade de micro-geração de energia a partir do biogás garante autonomia elétrica ao produtor e, ainda,

uma renda extra, com a venda do excedente à concessionária.

Duas experiências práticas já mostram bons resultados. Uma delas é a granja Colombari, em São Miguel do Iguazu, pioneira na produção de biogás. Com um plantel de 4 mil suínos, a granja tem autonomia em eletricidade e, desde 2009, ainda vende o excedente à Copel.

A outra experiência é no Condomínio de Agroenergia para Agricultura Familiar Sanga Ajuricaba, em Marechal Cândido Rondon. Os dejetos de suínos e do gado leiteiro de 33 pe-

quenas propriedades rurais são transferidos para biodigestores, onde é extraído o biogás. Depois, numa central termelétrica, esse biogás vira energia. A matéria orgânica que passa pelo biodigestor transforma-se em biofertilizante de alta qualidade.

Em Entre Rios do Oeste, este ano, teve início um projeto para aproveitamento do biogás, inicialmente com dejetos de suínos e bovinos e, futuramente, até de dejetos humanos. O projeto é desenvolvido por Itaipu em conjunto com a Copel e várias parcerias, inclusive da Prefeitura.



VE: o futuro da mobilidade

O engenheiro Celso Novais tem absoluta certeza de que o futuro da mobilidade urbana passa necessariamente pela utilização de veículos elétricos, no transporte público ou particular. Coordenador do Programa Veículo Elétrico (VE) de Itaipu, Novais afirma que, além de maior eficiência energética, esse tipo de carro não produz poluição ambiental e sonora.

Itaipu é pioneira no setor elétrico do Brasil a investir num programa de veículos movidos à eletricidade. Em oito anos, numa parceria com várias empresas, já foram desenvolvidos e montados, num galpão da área industrial da usina, mais de 80 protótipos, incluindo automóveis, caminhão elétrico, mini-ônibus elétrico, utilitário 4x4 e até um ônibus híbrido, a álcool e eletricidade.

Desde 2012, as pesquisas também abrangem a bateria, o “coração” de um elétrico. As pesquisas, desenvolvidas por meio de convênio entre o Parque Tecnológico Itaipu, a empresa suíça Battery Consult e o Centro de Pesquisas de Energia Elétrica, querem levar à pro-

dução de uma bateria de sódio nacional, tecnologia que também pode servir para levar eletricidade a comunidades isoladas. A Financiadora de Estudos e Projetos (Finep) liberou R\$ 32 milhões para o projeto, com prazo de três anos.

A ideia, segundo Novais, é dominar a tecnologia da fabricação e depois oferecer a uma empresa para que produza no Brasil. A previsão é que o primeiro protótipo da bateria de sódio fique pronto até o fim deste ano.

O Programa VE de Itaipu foi formalizado em 2006, por meio de um convênio com a empresa suíça KWO, que trouxe os primeiros protótipos, para desenvolvimento em conjunto de estudos para aperfeiçoamentos do carro elétrico. Hoje, o programa inclui, além da KWO, as seguintes empresas e instituições: Eletrobras, Ande (Paraguai), Fiat, Copel, CPFL, Weg, Chesf, Lactec, Light, Correios, Cepel, FPTI, Mascarello, Agrale, Iveco, Moura, Petrobras, Euroar, CEE, Furnas, Fiamm, Bom Signal, Renault, Ceia, Finep e os ministérios de Minas e Energia e de Ciência e Tecnologia.

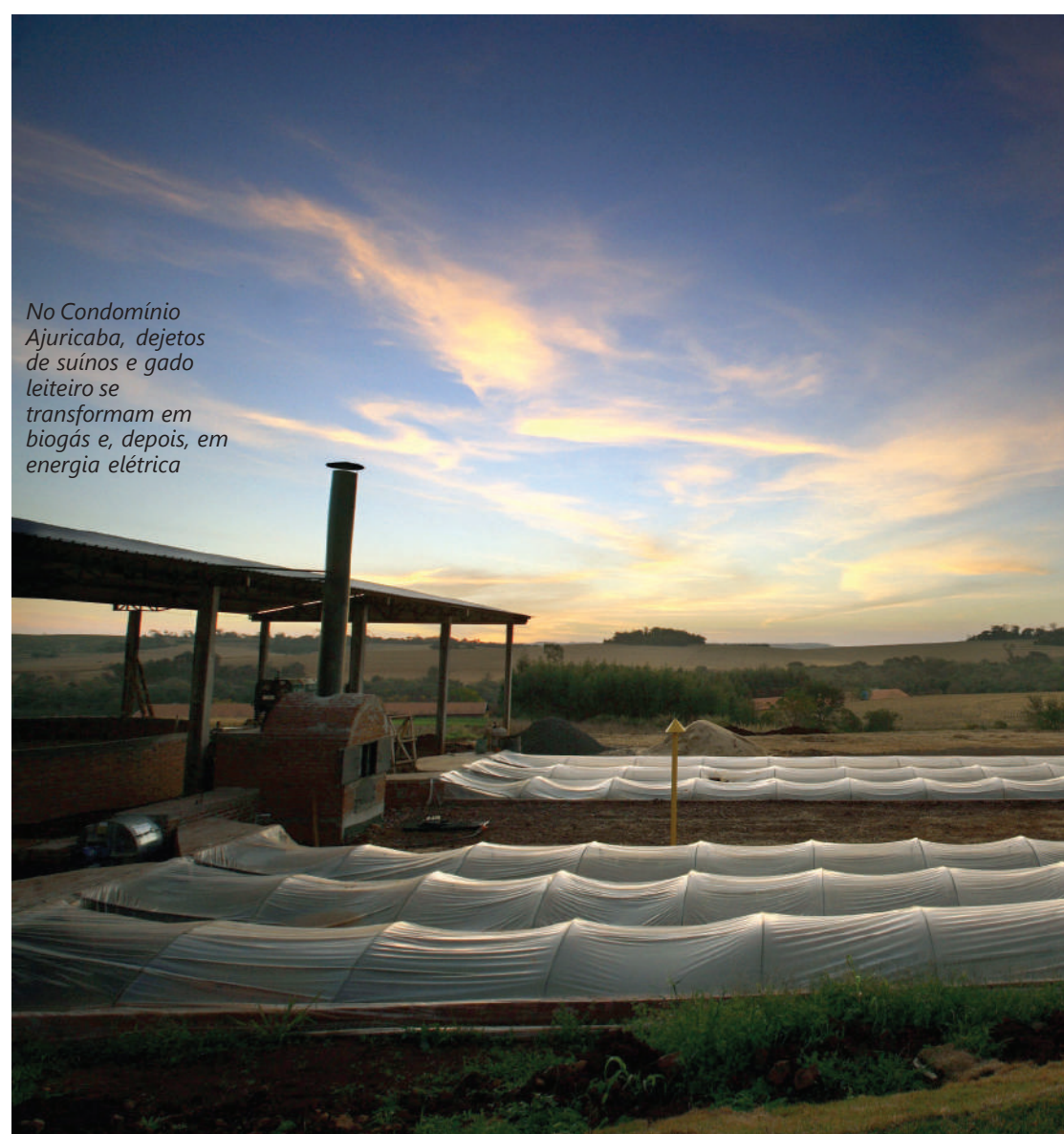

No Condomínio Ajuricaba, dejetos de suínos e gado leiteiro se transformam em biogás e, depois, em energia elétrica

SUSTENTABILIDADE

Itaipu mantém ações de preservação

O Programa “Cultivando Água Boa” é desenvolvido nos 29 municípios da Bacia do Paraná 3

O conceito de sustentabilidade – que significa, em resumo, explorar os recursos com o menor prejuízo possível ao meio ambiente, de forma a garantir o bem estar da atual e das próximas gerações – está sendo desenvolvido por Itaipu dentro e fora da empresa. É a preocupação socioambiental pensada não só no presente como no futuro.

O Programa Cultivando Água Boa (CAB), que a Itaipu desenvolve nos 29 municípios da Bacia do Paraná 3, tem origem nesse conceito. O CAB é composto por 20 programas e 65 ações que envolvem recuperação de microbacias, proteção das matas ciliares, cultivo de plantas medicinais, produção de peixes em tanques-redes, monitoramento e avaliação ambiental, entre muitas outras iniciativas, todas permeadas pela educação ambiental.

A dimensão do CAB se reflete na mobilização de cerca de 2 mil parceiros – prefeituras e outros órgãos de governo, empresas, ONGs, instituições de ensino, cooperativas e associações comunitárias. Com a chancela do Ministério das Relações Exteriores, o CAB tornou-se um programa de cooperação do governo

brasileiro com países da América Latina. República Dominicana e Guatemala estão iniciando, este ano, projetos-piloto que utilizam a metodologia do CAB de implantação e gestão compartilhada com as comunidades.

CONSCIENTIZAÇÃO

É exatamente a participação comunitária, no planejamento e execução das ações, o grande diferencial do CAB, em relação a outros programas de caráter socioambiental. O trabalho mais importante desenvolvido pelo CAB, por isso mesmo, é o de conscientização da população. O programa promove a educação ambiental de adultos e crianças em toda a sua área de abrangência e incentiva práticas ecologicamente corretas na agricultura, na pesca e nas atividades de lazer.

Tanto o CAB quanto outros programas de Itaipu, nas áreas social e ambiental, são resultado da mudança da missão da empresa, em 2003: “Gerar energia elétrica de qualidade, com responsabilidade social e ambiental, impulsionando o desenvolvimento econômico, turístico e tecnológico, sustentável, no Brasil e no Paraguai”.

Ao longo de todo o reservatório, Itaipu manteve ou reflorestou uma faixa de proteção de 2,5 mil km de extensão



Para estimular a sustentabilidade dos agricultores, Itaipu incentiva a produção de orgânicos



O programa de Plantas Medicinais estimula o plantio, a fabricação e o uso de fitoterápicos



Tanques-redes: programa beneficia pescadores e outras comunidades da região, como os indígenas

✓

Reconhecimento internacional

A questão ambiental sempre figurou entre os cuidados de Itaipu, mas ganhou nova amplitude. Criado naquele ano, o CAB conquistou o reconhecimento internacional entre as melhores práticas de gestão de bacias hidrográficas e de mobilização comunitária para a solução de problemas socioambientais, além de se constituir em referência para novos projetos hidrelétricos.

✓

Programa Mais Peixes

Nessa mesma linha, o Programa Mais Peixes em Nossas Águas foi criado para melhorar a renda dos cerca de 850 pescadores profissionais que atuam no reservatório, entre Foz do Iguaçu e Guaíra. Eles são incentivados a criar peixes no sistema de tanques-redes e, também, a industrializar a produção. O programa também estimula o consumo inclusive na merenda escolar, já que a carne de peixe é um dos alimentos mais ricos em proteínas.

✓

Desenvolvimento Rural Sustentável

A questão da sustentabilidade aparece de forma ainda mais evidente em alguns dos programas do CAB. É o caso, por exemplo, do Desenvolvimento Rural Sustentável, que difunde modos de produção que garantam a sustentabilidade das propriedades rurais familiares, do ponto de vista econômico, ambiental e social, com impactos na geração de renda, na qualidade do meio ambiente e na saúde das famílias.

O programa atinge hoje 17 mil das 26 mil propriedades rurais da Bacia do Paraná 3 conduzidas em sistema de produção familiar. Desse total, 1.200 produtores aderiram à agricultura orgânica, que não utiliza agrotóxicos ou fertilizantes químicos. O incentivo de Itaipu e parceiros inclui a inserção desses produtos na merenda escolar.

JORGE SAMEK

Iguaçuense é responsável por uma das transições na Itaipu

Jorge Samek assumiu em 2003, com orientação do então presidente Lula para a usina se preocupar mais com a questão social

Samek junto ao vertedouro da usina: paixão por Itaipu e por Foz do Iguaçu



"Por Foz do Iguaçu, eu moro; e por Itaipu, se preciso for, eu mato." É assim, com um exagero retórico, que Jorge Samek define sua paixão pela cidade onde nasceu, há 59 anos, e pela usina da qual é diretor geral brasileiro desde 2003.

Único iguaçuense até hoje a assumir o principal cargo da Itaipu Binacional, Samek tinha 11 anos quando o Brasil e o Paraguai assinaram a Ata do Iguaçu, documento em que se comprometiam a estudar em conjunto o aproveitamento hidrelétrico do Rio Paraná, na fronteira dos dois países.

A partir de meados dos anos 1970, Samek acompanhou a transformação provocada pelas obras, "um verdadeiro turbilhão" na vida da antes pacata Foz do Iguaçu. A cidade era tão provinciana que, para fazer seu curso universitário, ele teve que se mudar para Curitiba, onde estudou Agronomia.

Ele afirma que, mesmo distante, nunca perdeu sua identidade com Foz do Iguaçu. "Aqui ficaram meus pais, meus irmãos, meus primos, irmãos e sobrinhos. E toda vez que eu voltava para visitar a família, levava o maior susto. Não era mais a Foz da minha infância, onde todo mundo se conhecia. Era uma doideira", lembra.

"Mas, de maneira geral, a vinda da usina trouxe benefícios para todo mundo e gerou muito emprego, muita riqueza. Foz deu um salto de desenvolvimento. Abriam-se avenidas, como a Juscelino Kubitschek, a Paraná e a Tancredo Neves, e um grande número de bons hotéis. Tudo isso é fruto da expansão provocada por Itaipu", atesta Samek.

Em Curitiba, logo depois de formado, Samek ocupou cargos

públicos. Foi diretor da Secretaria Estadual da Agricultura, secretário municipal de Agricultura e Abastecimento e, em seguida, iniciou sua carreira política, elegendo-se vereador.

Como a maioria dos intelectuais e dos políticos de oposição da época, Samek tinha sérias reservas contra a construção de Itaipu, pelos problemas que quase diariamente eram apontados pela imprensa e, principalmente, por uma questão política: afinal, a usina era uma obra de governos ditatoriais, tanto no Brasil como no Paraguai.

Ele lembra que surgiam até "previsões apocalípticas" sobre os impactos que seriam provocados pela construção da barragem, desde enchentes até terremotos. Haveria "alterações climáticas irreversíveis, que inviabilizariam a produção agrícola em toda a região. Questionava-se até mesmo a viabilidade técnica do empreendimento", conta.

Mas, com um olhar mais técnico, Jorge Samek aprendeu aos poucos a admirar a megaconstrução, que já despertava a atenção do mundo inteiro. E tornou-se, então, um admirador também de John Cotrim, diretor técnico de Itaipu até 1985 que, ao assumir o cargo, trouxe com ele alguns dos melhores profissionais do Brasil. "Cotrim montou uma equipe de excelência em Itaipu, e a partir dali nunca se perdeu esse referencial de conhecimento", diz Samek.

O iguaçuense, "nascido nas barrancas do Rio Paraná e criado entre brasileiros, paraguaios e argentinos", como se define, jamais imaginaria que, depois de quatro mandatos como vereador em Curitiba e ser eleito deputado federal, em 2002, seria convidado pelo presidente Luiz Inácio

Do então presidente Lula, Samek recebeu a missão de reforçar a atenção às questões sociais e abrir a empresa à comunidade



Lula da Silva, antes mesmo de assumir o cargo na Câmara, para a diretoria geral de Itaipu.

A pose de Samek marcou a transição para uma "nova Itaipu", mais voltada para a comunidade e atenta à questão social, por orientação do próprio presidente Lula. Essa orientação "era tudo o

que eu queria", afirma, acrescentando que a mudança na missão da empresa chegou na época certa. Antes, Itaipu passara pela fase de construção, de ampliação do número de unidades e de questões que envolviam graves compromissos financeiros. "É preciso ser justo com meus an-

tecessores, pois cada coisa tem seu tempo", afirma.

No período em que está à frente de Itaipu – é o diretor geral brasileiro mais longo da história da empresa –, Samek pode ampliar ainda mais os laços entre a usina e Foz do Iguaçu, suas paixões confessas.

**Foz do Iguaçu.
Há 100 anos,
uma fonte de energia,
beleza e inspiração.**

Na luz da cidade,
na rua, nos ares,
no trabalho, Foz.

A nossa amizade
é ponte, passagem,
o mundo em viagem, Foz.

Na rede, nos lares,
em cada verdade,
somos todos, Foz.

O ensino, na base,
e a aprendizagem
iluminam todos nós.

Na trilha do parque,
no verde da mata,
canta a vida uma canção.

No encontro dos povos,
na força das águas,
bate o nosso coração.

100 anos, Foz.
Feliz cidade, presente.

Todos juntos, Foz.
Co'a luz e alegria da gente.

100 anos, Foz.
Amor, trabalho em frente.

Vamos juntos, Foz.
Co'a força e energia da gente.

Hugo Abati

itaipu.gov.br



ANICE GAZZAOU

"Orgulho desta grandiosa Foz do Iguaçu"

Centenário comemorado neste mês de junho lembra as conquistas da Terra das Cataratas

"Comemorar significa trazer à lembrança, recordar. A comemoração é uma ocasião em que se faz a evocação de um fato, um lugar. Algumas comemorações, entretanto, adquirem tanto significado que se tornam elas mesmas um novo fato para ser comemorado, ou rememorado. E nós iguaçuenses, moradores da Tríplice Fronteira, mostramos nestes 100 anos de Foz do Iguaçu o orgulho que temos desta cidade. Este é realmente o Destino do Mundo". A declaração é da Vereadora Anice Gazzaoui (PT), eleita para o atual mandato em 2013.

Anice é hoje a única mulher a ocupar um cargo no Legislativo Municipal. A quebra de paradigma mostra a força da mulher em novos cenários e a coragem do universo feminino diante de questões sociais importantes em nosso País.

Para Anice, quando uma das cidades mais belas da América Latina, com mais de 320 mil habitantes, chega aos 100 anos de vida, "é preciso render homenagens aos pioneiros, aos líderes comunitários, religiosos, políticos e demais munícipes que participam como personagens que cumprem diversos papéis desta bonita história".

"Foz é, realmente, o Destino do Mundo. Se as comemorações do Centenário simbolizam o crescimento econômico do município, os próximos anos podem entrar para a história com novas e produtivas conquistas. Defendo e respeito esta Terra que acolhe as mais diversas culturas e muito nos orgulha. Somos o símbolo da mudança e junto com a população defendendo um futuro promissor para a cidade. Foz é única e merece nossa atenção, é uma menina em pleno desenvolvimento e precisamos de força política, união e novos projetos que possam contribuir com o seu crescimento sócio-econômico. Parabéns Foz! Somos o retrato da esperança, e eu tenho orgulho desta terra grandiosa", homenageou Anice.

Anice
vereadora



RODRIGO MANTOVANI

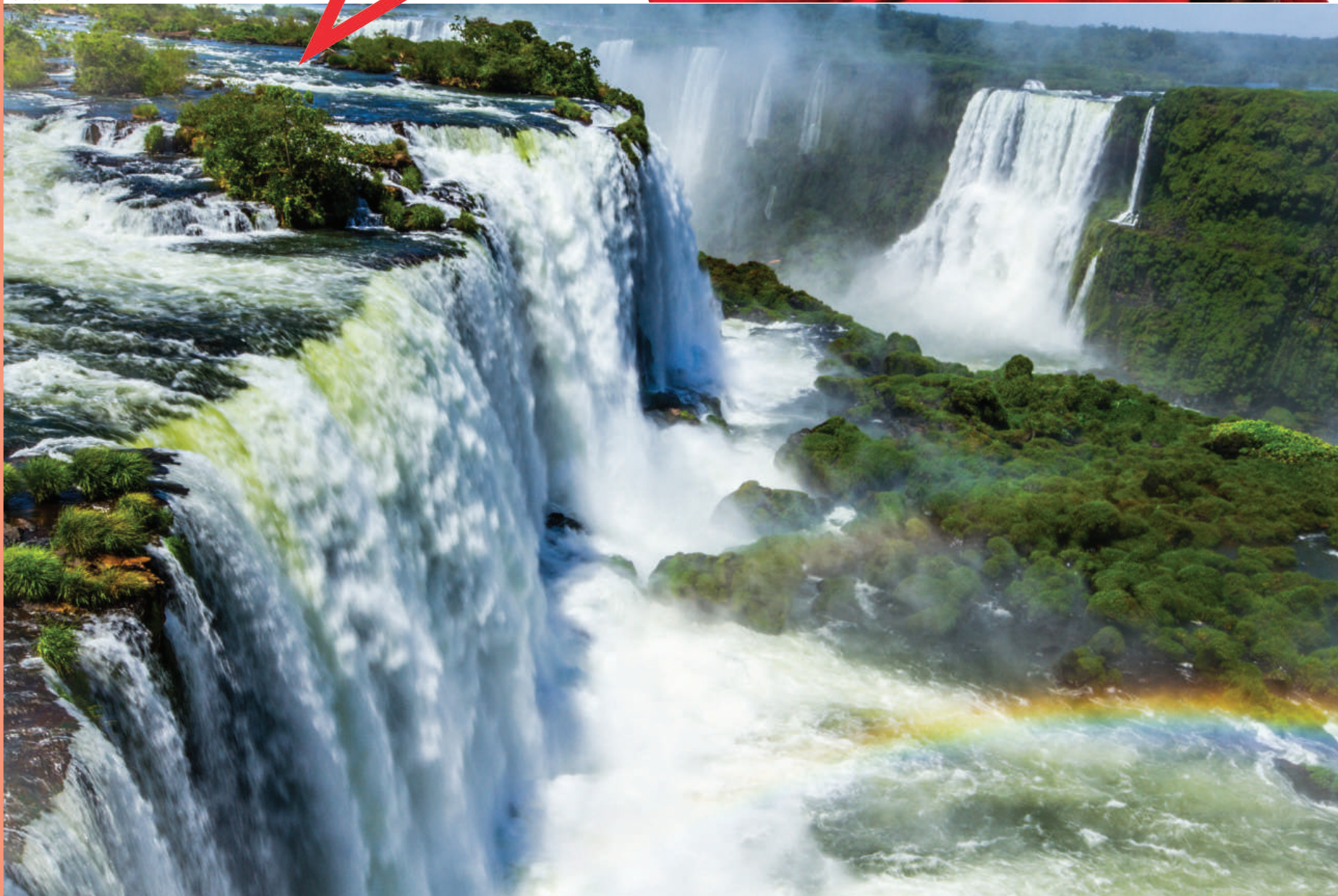

100 anos

O Paraná inteiro se orgulha de sua história:
Parabéns Foz pelos 100 anos de sucesso.

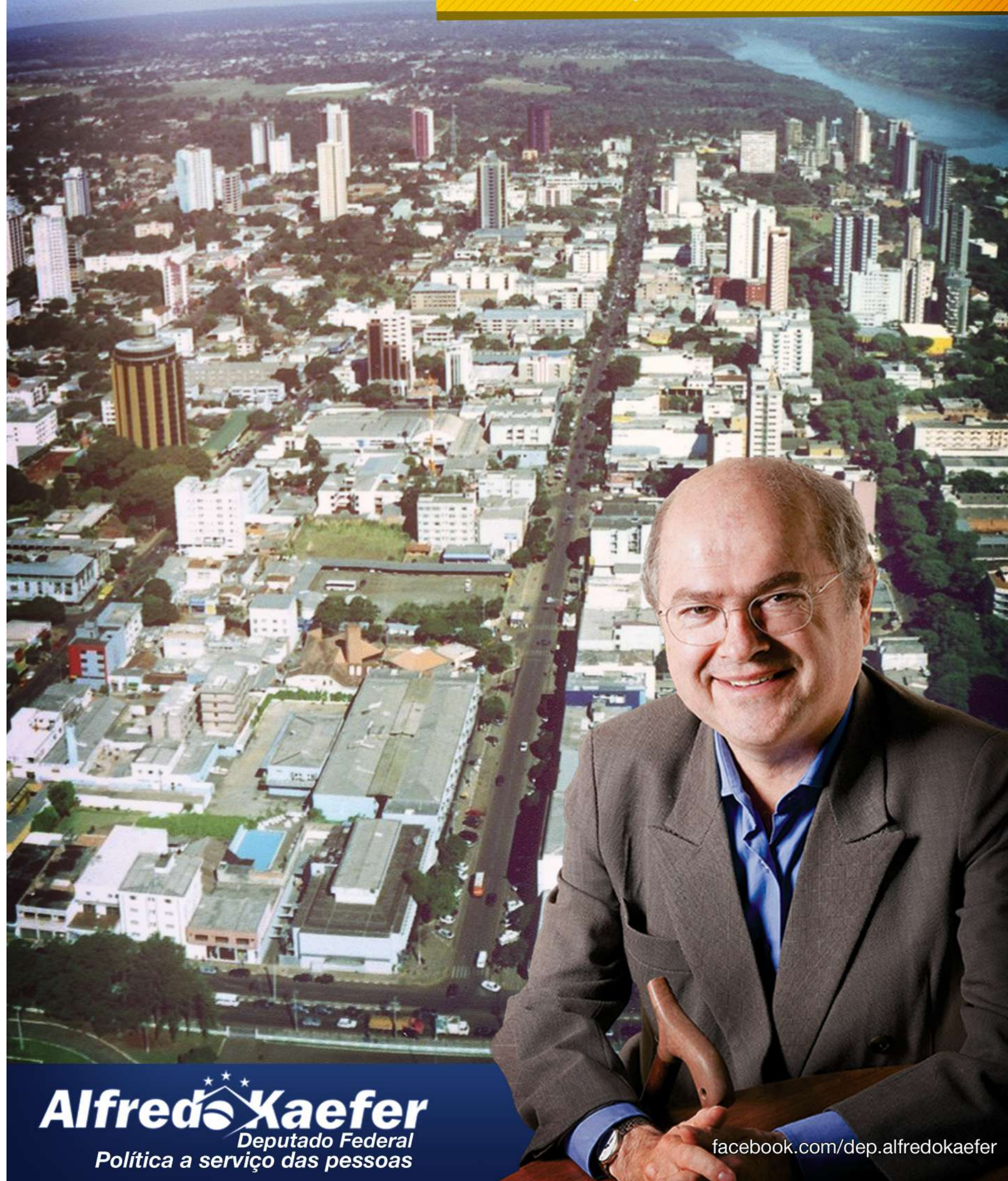

Alfredo Kaefer
Deputado Federal
Política a serviço das pessoas

facebook.com/dep.alfredokaefer

**Aniversário é uma data especial.
Ainda mais quando
a dona da festa também é.**

Parabéns, Foz do Iguaçu, pelos seus 100 anos.
Uma homenagem do Hospital Ministro
Costa Cavalcanti e do Plano de Saúde Itamed.

ANS - Nº 31.135-9



ITAMED

Plano de Saúde do
Hospital Ministro Costa Cavalcanti

(45) 3576.8005 | www.itamed.com.br



Veículos Diversos

CARRETA PORTA

Container, ano 94, ótimo estado, revisada, 7 pneus novos, R\$ 30.000 ac. proposta. F: (45) 9922-0876. CI-142318.

CONSÓRCIO

De caminhão, grupo especial com furo. Confira créditos R\$ 89.454, R\$ 165.645,67, R\$ 378.667,65, R\$ 63.144, R\$ 30.000. Mensalidades a partir de R\$ 590. Seu veículo usado poderá valer como lance. F: (45) 3222-1802/ 9972-3798. www.lanceconsorcios.com.br. CI-142851.

HONDA CIVIC

Semi-novo, grupo especial consórcio, confira crédito R\$ 35.000, parcelas a partir de R\$ 485,42 com opção de UP GRADE, seu veículo usado poderá valer como lance. Mais informações F: (45) 3325-1070/ 9972-3798. CI-142849.

POPULARES 0 KM

Através do consórcio, muito mais barato. Celta, Gol, Uno, Palio, HB20 e outros. Crédito de R\$ 15.000, R\$ 20.000, R\$ 30.000, R\$ 50.000. Mensalidades a partir de R\$ 295. Seu veículo usado poderá valer como lance. Para fazer um bom negócio fale com o Jorge. F: (45) 3222-1802 / 9972-3798. www.lanceconsorcios.com.br. CI-142850.

VENDO CARRETA

Randon, 2006, graneleiro, LS, 12,5m, ótima de pneus. F: (45) 9923-7736/ 9982-7334. CI-142542.

Importados

SENTRA SL

2012/2013, completo, flex, impecável. www.zacarias.com.br. F: (45) 2101-3422. CI-143251.

TUCSON GLS

Automática, 2009/2010, completa, preta, impecável. www.zacarias.com.br. F: (45) 2101-3422. CI-143248.



BARBADA

Vende-se Meriva Max, 1.8, flex, 2005. R\$ 19.800. F: (45) 9922-2528. CI-143103.

CAPTIVA

Sport, automática, 2009, 2.4, prata, super conservada. R\$ 55.000. F: (45) 9966-6699. CI-142983.

CELTA

1.0, 4p, 2012/ 2013, flex, preto, impecável. www.zacarias.com.br. F: (45) 2101-3422. CI-143256.

CRUZE LT

1.8, 2012/ 2012, completo, flex, branco, impecável. www.zacarias.com.br. F: (45) 2101-3422. CI-143261.

MERIVA JOY

2010/ 2011, completa, flex, preta, impecável. www.zacarias.com.br. F: (45) 2101-3422. CI-143263.

MONTANA 2009

1.4, conquest, flex, preta, completa + protetor de caçamba, capota marítima, engate, toca CD. R\$ 25.000 só vendo. F: (45) 9966-6699. CI-142984.

MONTANA CONQUEST

Preta, 2009/ 2009, completa, impecável. R\$ 23.500. Direto c/ proprietário. F: (45) 9839-8787 Paulo/ 9973-5767 Vanzela. CI-142509.

OMEGA CD

2005, prata, ótimo estado de conservação, (blindado). R\$ 50.000. F: (45) 9966-6699. CI-142982.

S-10 EXECUTIVE 2009

4x4, dupla, diesel, prata, em excelente estado de conservação. R\$ 65.000. F: (45) 9974-5371. CI-143090.

S-10 LTZ

4x4, 2012/ 2013, completa, diesel, preta, impecável. www.zacarias.com.br. F: (45) 2101-3422. CI-143262.

VECTRA HATCH GT

2009/ 2009, completo, flex, preto, impecável. www.zacarias.com.br. F: (45) 2101-3422. CI-143265.

VENDO COROLLA 2012

XEI, prata, completo, automático, câmbio borboleta, c/ 53.000 km rodados, s/ detalhe. R\$ 61.000 à vista, s/ troca. F: (45) 9990-9806. CI-143020.

VENDO CORSA SEDAN

1.6, gasolina, 2003, prata metálico, ótimo estado de conservação. R\$ 2.000 abaixo da tabela Fipe. F: (45) 8403-3251/ 9973-6072. CI-143202.

VENDO OU TROCO

D-20, 1994, completa, cabine dupla, original de fábrica. Tabela FIPE R\$ 38.600 faço R\$ 32.000. F: (45) 9972-1773/ 9115-3013. CI-143189.

VENDO S-10 COLINA

4x4, 2010/11, prata, cabine simples, ac. troca por veículo de menor valor. F: (45) 9984-7813. CI-142328.

ZAFIRA ELEGANCE

Automática, 2009/2010, completa, flex, prata, impecável. www.zacarias.com.br. F: (45) 2101-3422. CI-143245.



C-3 PICASSO

1.0, 2011/ 2012, completo, flex, prata, impecável. www.zacarias.com.br. F: (45) 2101-3422. CI-143258.

C-4 HATCH 2.0

Automático, 2012/2013, completo, flex, branco, impecável. www.zacarias.com.br. F: (45) 2101-3422. CI-143249.

C-4 PALLAS

Exclusive, 2008, completo, cinza. R\$ 33.000. F: (45) 9966-6699. CI-142986.

PICASSO II

1.6, 2009/ 2010, completo, flex, preto, impecável. www.zacarias.com.br. F: (45) 2102-3422. CI-143259.



PALIO FIRE 2003

Impecável, alarme, travas, som, ar quente, desemb., manual, nota fiscal, chave reserva, placa A, prata. R\$ 12.300. F: (45) 9123-4949/ 9966-7644. CI-143283.

PALIO FIRE 4P

2005, impecável, som, jogo de rodas, limpador e desemb., insulfilm, placa A, prata, 2014 pago. R\$ 14.500. F: (45) 9123-4949/ 9966-7644. CI-143284.

PUNTO ITALIA 1.4

2011/2012, completo, flex, branco, impecável. www.zacarias.com.br. F: (45) 2101-3422. CI-143247.

UNO MILLE FIRE 1.0

2007/2008, 2 portas, branco, c/ ar condicionado, limp. e desemb. traseiro, insulfilm. R\$ 16.000. F: (45) 9961-7235. CI-143279.



FIESTA SEDAN

2005, impecável, completo, + som, pneus novos, 2014 pago, manual, prata. R\$ 18.500. F: (45) 9123-4949/ 9966-7644. CI-143285.

KA 2009

Ar condicionado, preta. R\$ 18.000. F: (45) 9927-7194. CI-142329.

KA FLEX 2011

Impecável, único dono, vidros, travas, alarme, som, ar quente, limpador, placa A, manual. R\$ 18.500. F: (45) 9123-4949/ 9966-7644. CI-143281.

KA GL 2007

Impecável, conjunto elétrico, som, alarme, manual, pneus novos, ar quente, chave reserva, placa A, prata. R\$ 14.400. F: (45) 9123-4949/ 9966-7644. CI-143282.

RANGER XLT 11/12

Prata, completa. R\$ 75.000 só vendo. F: (45) 9966-6699. CI-142987.

CONSÓRCIO DE IMÓVEL
Casas - Apartamentos - Sobrados - Sítios - Chácara
Construções - Reformas - Barracões - Galpões Comerciais
www.lanceconsorcios.com.br

Valor	Parcela
R\$ 50.000,00	R\$ 413,35
R\$ 60.000,00	R\$ 496,00
R\$ 80.000,00	R\$ 661,33
R\$ 90.000,00	R\$ 744,00
R\$ 100.000,00	R\$ 826,67

Av. Brasil, 2962 - SL10
Shop West Side
45 3325 1070 / 3222 1802 / 9972 3798



308 FELINE 2.0

Automático, 2012/2013, completo, flex, preto, impecável. www.zacarias.com.br. F: (45) 2101-3422. CI-143253.

408 ALLURE

2011/2012, completo, flex, cinza, impecável. www.zacarias.com.br. F: (45) 2101-3422. CI-143252.

PEUGEOT 206 1.4

Vermelho, 2002, 4 portas, completo - direção, documentos 2014 ok. Oferta R\$ 10.700. F: (45) 9964-1220/ 8403-2218. CI-143291.



BARBADA

Vende-se Megane, mecânico, 1.6, completo, 2007. R\$ 21.800. F: (45) 9922-2528. CI-143102.

RENAULT LOGAN

1.6, completo, 2011, único dono. F: (45) 9924-9396/ 3224-4420. CI-142595.

VENDO CLIO 01/02

Alarme, trava elétrica, limpador traseiro, air bag duplo. R\$ 7.000 de entrada, e assumir parcelas de R\$ 220. F: (45) 9924-5195/ 3097-5195. CI-142294.



HILLUX

Prata, SRV, 3.0, CD, 4x2, 07/08. R\$ 75.000. F: (45) 9971-3533. CI-143210.

HILUX 2010/2010

CD, SRV, D4-D, 4X4, 3.0, TDI, diesel, automática, top de linha, único dono, particular. R\$ 100.000. F: (45) 9933-9113. CI-141305.



GOL

Bola, 1.0, 8v, 2002/2003, 2 portas, grafite, documentação 2014 quitado, ótimo estado. R\$ 11.000. F: (45) 9972-1363. CI-142546.

JETTA 2.0 2013

Confortline, branco, 6 marchas, automático, câmbio borboleta, teto solar, rodas 17, CD c/ GPS, bancos em couro native bege, sensor de estacionamento dianteiro e traseiro, e controle de estabilidade. R\$ 70.000. aceito menor valor. F: (45) 9984-9776. CI-143288.

VW GOL

1.0, 2006, ar quente, desembaçador. F: (45) 9924-9396/ 3224-4420. CI-142598.

PARCELA CAMPEÃ

R\$ 5.500,00 À VISTA.

OU FINANCIE COM ZERO DE ENTRADA.

NOVA FACTOR 2ª GERAÇÃO 2014

Respeite os limites de velocidade.

Caminhões

CAMINHÃO

Volvo NH 12 380, 2000/2001, 6x2, globetroter, trucado, branco, ótimo estado, particular. F: (45) 9923-7736/ 9982-7334. [CI-142541.](#)

FORD CARGO

815, baú, 2003. F: (45) 9924-9396/ 3224-4420. [CI-142597.](#)

FURGÃO

Marca ABC furgões, c/ chapéu, comprimento 2,20 m, largura 2,10 m, altura 2,00 m, obs: para F-1000, D20. R\$ 2.000. F: (45) 3224-4420/ 9924-9396 c/ Leonel. [CI-142600.](#)

FURGÃO

Marca Rodoviária, comprimento 6,80 m, largura 2,60 m, altura 2,30 m, obs: para caminhão todo, com porta lateral. R\$ 5.000. F: (45) 3224-4420/ 9924-9396 c/ Leonel. [CI-142601.](#)

FURGÃO

Marca Metalcar, com porta lateral, comprimento 4,30 m, largura 2,15, altura 2,10 m, obs: para F-4000. R\$ 5.000. F: (45) 3224-4420/ 9924-9396 c/ Leonel. [CI-142603.](#)

FURGÃO ABC

Furgões, c/ chapéu, comprimento 3,20 m, largura 2,10 m, altura 2,15, obs: para F-350, D20, F-1000. R\$ 3.000. F: (45) 3224-4420/ 9924-9396 c/ Leonel. [CI-142602.](#)

GMC 6-100

Baú, 2000. F: (45) 9924-9396/ 3224-4420. [CI-142596.](#)

SCANIA 113 R 93/94

Cabine frontal, trucado, 6 marchas, ótimo estado. R\$ 115.000. Ac. proposta. F: (45) 9922-0876. [CI-142317.](#)

VENDE-SE OU TROCA

1 Volvo NL, 280, 6x4, 1990, filezão. 1 MB 1519, truck, 1979, filezão e 1 trator CBT 8060, 1991, transf. florestal filezão por terreno na área central de Curitiba. F: (45) 9962-6003 Edemilson. [CI-142614.](#)

VENDO QUADRICICLO

2011, 500cc, 4x4 traçado, reduzido, automático. R\$ 15.000 só vendo. F: (45)-8405-1777. [CI-143195.](#)

VW 8.150

Baú, 2005 c/carroceria. F: (45) 9924-9396/ 3224-4420. [CI-142599.](#)

Moto

CB 300 ABS

09/10, em ótimo estado, único dono, com chave reserva e manual. R\$ 9.000. F: (45) 2104-3707/ 9907-1193. [CI-143009.](#)

HONDA XR

250, tornado, 2003. F: (45) 9933-9113. [CI-141702.](#)

MOTOCICLETA HONDA

NX Sahara, 1995/1995, impecável, Fipe R\$ 4.800, vendo por R\$ 3.000 à vista. Tratar com Tiago F: (45) 9853-0029. [CI-142319.](#)

MOTOCICLETA YAMAHA

Factor, 125 cc K (Pedal), 2012/2012, com 55km, moto com pouco uso. R\$ 4.800. F: (45) 9929-9452 Demilson. [CI-141915.](#)

NEO AT

Baixo km, 07/07. R\$ 3.000. F: (45) 2104-3707/ 9907-1193. [CI-143008.](#)

VENDO TORNADO 250

2006, azul, bom estado de conservação, 11.000 km rodados. R\$ 6.900. F: (45) 9973-6960. [CI-142669.](#)

YBR ED

05/06. R\$ 2.500.. F: (45) 2104-3707/ 9907-1193. [CI-143006.](#)

YBR ED

Ótimo estado, 06/07. R\$ 2.900. F: (45) 2104-3707/ 9907-1193. [CI-143007.](#)

Máquinas e Equipamentos

1 EMPILHADEIRA

Clark, 2001, capacidade 1.500, diesel. R\$ 22.000. F: (45) 3224-4420/ 9924-9396. [CI-142607.](#)

LOCAÇÃO DE TRATORES

De esteira D6. F: (45) 3224-4420/ 9924-9396. [CI-142604.](#)

Apartamentos

ALUGA-SE APARTAMENTO

Apart. grande, próximo à rodoviária, c/2 vagas de garagem. R\$ 900. F: (45) 9809-1195/ 9960-0861. [CI-143254.](#)

ALUGA-SE APARTAMENTO

Rua Rio Grande do Sul, nº 844, 2º andar, centro, c/200 m², R\$ 1.500. F: (45) 9112-9077/3223-2075. [CI-143286.](#)

ALUGO APART.

Com 2 quartos, garagem coberta privativa, segurança 24 hrs. R\$ 550+ condomínio com água e gás incluso. F: (45) 9134-2799. [CI-141327.](#)

ALUGO APART. CENTRO

Ed. Garbin, Rua: Afonso Pena, 1886, c/ 1 suíte, 2 qtos., sala, coz., lav., 2 bwc, 1 gar., c/ 137 m². R\$ 880 + condomínio. Reformado estado de novo. F: (45) 3038-4357/ 9978-7521. [CI-142870.](#)

ALUGO APARTAMENTO

Particular, Ed. Tulipa, 1º aluguel, 2 qtos., sendo 1 suíte, área de lazer, sacada c/ churrasq., lavand., sala c/ 2 ambientes, depósito, coz., gar. R\$ 950 + condomínio. F: (45) 3037-3355/ 8803-9780/ 9957-0332. [CI-143065.](#)

ALUGO APARTAMENTO

Na rua Maringá, 2266, livre de água, R\$ 530., kitinet na Rua Erechim, centro, 1456, livre de água e luz, R\$ 580., e apart. na rua Ponta Grossa, 2372, livre de água, R\$ 530. F:(45) 9911-8084/ 3328-2020. Joares. [CI-143242.](#)

ALUGO CENTRO

Apart. Ed. Alamanda, R: Vicente Machado 1280, esq. c/ Rua Paraná, c/ 1 suíte, + 2 qtos., sala, coz., lavand., 2 bwc, 2 gar. R\$ 900 + condomínio. Reformado, estado de novo. F: (45) 3038-4357/ 9105-0384. [CI-142871.](#)

APARTAMENTO

Res. Bariloche, (térreo), Rua: Curitiba, 1639, 3 qtos. e demais dependências, garagem coberta (reformado). R\$ 140.000. F: (45) 3035-6699/ 9966-6699. Creci 3999. [CI-142981.](#)

APARTAMENTO NOVO

C/ 85 m², próximo ao Comercial, 3 qtos., sacada c/ churrasq., condominio R\$ 50. R\$ 145.000. F: (45) 8403-3251/ 9973-6072. [CI-143204.](#)

LOCALIZAÇÃO É TUDO

Promoção de Lançamento, Ed. Vita Reale, Rua: Antonina, próximo ao Restaurante da Vovó. Pequena entrada, edificio na planta. Entrega em 2 anos, 1 suíte, 2 qtos., 2 vagas a partir de R\$ 366.000. F: (45) 9972-0213/ 9972-0172. Creci J4114. [CI-134030.](#)

OPORTUNIDADE

Ed. Ângela, Rua: Paraná, 1688, 130.54m² de área total, com 2 quartos, bwc, sala grande, coz., lavand., 1 vaga garagem. R\$ 185.000. F: (45) 9972-0172/ 9972-0213. Creci J4114. [CI-134021.](#)

OPORTUNIDADE

ED. TULIPA - Apart. 802 - c/ 110,5 m² c/ 1 suíte, 1 qto, sala de estar/ jantar, bwc, coz., lavanderia, sacada c/ churrasqueira, 1 vaga. R\$ 300.000. Apart. 903 - c/ 110,5 m² c/ 1 suíte, 2 qtos., sala de estar/jantar, bwc, coz., lav., sacada c/ churrasqueira, 2 vagas. R\$ 450.000. Creci 18144F F: (45) 9972.0-0172/ 9972-0213. [CI-134028.](#)

PROMOÇÃO

ED. FLOR DE LÓTUS, 180m² área total, 110m² de área privativa, 1suíte, 2 qtos., sala de estar/jantar, coz., lavand., sacada c/ churrasq., 2 vagas de garagem. Creci J4114. F: (45) 9972-0172/ 9972-0213. [CI-134029.](#)

SELETA ALUGA

Apartamento, R. Carlos Bartolomeu, Cancelli, pronto para morar, 2 quartos, sala em 2 ambientes, bwc, cozinha, área de serviço, playground, salão de festas, portaria 24h, garagem. R\$ 500. CRECI nº j-4276. F: (45) 3039-0030. [CI-142755.](#)

SELETA VENDE

Apartamento, Res. João de Barro, 2 quartos, escritório, bwc social, sala de estar/ jantar, cozinha, área de serviço, garagem. R\$ 115.000 (cód 795). F: (45) 3039-0030. Creci J-4276. [CI-142758.](#)

V. MORETTI ALUGA

Apartamento Ed. Roma, localizado na Rua Juscelino Kubitschek, próx. a Unipar, com 02 quartos, sala para 02 ambientes, sacada, cozinha com armário, banheiro, área de serviço, 01 vaga de garagem R\$ 900. F: (45) 3322-1515 CRECI 3149 J. [CI-133974.](#)

V. MORETTI ALUGA

Apartamentos Ed. Dona Guilhermina, localizados na Rua Erechim, nº.1819, Centro, 01 suíte, 02 quartos e demais dependências, 02 vaga de garagem R\$1.000,00; e com 02 quartos e demais dependências e 01 vaga de garagem R\$ 800. F: (45) 3322-1515 .CRECI 3149-J [CI-133980.](#)

V. MORETTI VENDE

Terreno com área de 455m² (13x35), localizado na Rua: Marechal Floriano nº2333, Centro. R\$240.000. F: (45) 3322-1515 CRECI 3149-J. [CI-133973.](#)

V. MORETTI VENDE OU ALUGA

Apartamento localizado no Ed. Guiomar Rezende na Rua Barão do Cerro Azul, nº1220, Centro, 1 suíte, 2 quartos, sala 2 ambientes, sacada com churrasqueira, cozinha, área de serviço, 02 vagas de garagem. Venda R\$ 530.000. Locação R\$ 1.600. CRECI 3149 JF: (45) 3322-1515. [CI-133977.](#)

VENDE-SE APARTAMENTO

Ed. Villa Medina, ponto nobre de Cascavel, Rua Minas Gerais, 1906, construído c/ sofisticação e conforto. Tratar F: (45) 9962-2562 Aldo. CRECI J04742. [CI-139159.](#)

VENDO APART.

Ed. Solar dos Pássaros, Centro, 75m² útil, mobiliado, 2 qtos., sendo 1 suíte, 1 wc, sala 2 ambientes e sacada c/ churrasqueira, 2 vagas, 2 elevadores, piscina. R\$ 370.000. F: (41) 9997-3708/ (41) 9919-0002. [CI-142063.](#)

VENDO APART.

Ed. General, c/ 122 m², 2 qtos., demais depend., saca c/ churrasq., novo. F: (45) 9973-0142/ 9147-0800. Creci F-14984. [CI-143152.](#)

VENDO APARTAMENTO

R. Paraná, próx. Hospital Dr Lima, 3 qtos (1 suíte), sala 2 ambientes, sacada, cozinha, área serviço, 2 banheiros, 1 vaga gar., 102,86m² área útil. R\$ 290.000. F: (45) 9916-9137. [CI-142314.](#)

VENDO APARTAMENTO

Ed. Coqueiral, c/ 92,50 m², 3º andar, 3 qtos., sala, coz., bwc, garagem. R\$ 160.000. F: (45) 3225-2540/ 9972-3834. CRECI 7297. [CI-143051.](#)

VENDO APARTAMENTO

Ed. Hanover, c/ 98 m², 2 qtos., sala, coz., bwc e lavand., semi-mobiliada, impecável. F: (45) 9973-0142/ 9147-0800. Creci F-14984. [CI-143151.](#)

VENDO OU TROCO

Por casa de maior valor, apartamento, suíte + 2 quartos, no Bavieira. R\$ 190.000. F: (45) 9153-7258. [CI-142995.](#)

Casas

ALUGO CASA

Santo Onofre, R. Mawes, 1412, 3 quadras Uopecan, cond. fechado, portão eletrônico, 3 quartos, ideal para casal. Direto c/ proprietário. F: (45) 9960-7272. [CI-142667.](#)

ALUGO SOBRADO

Condomínio fechado, Jd. Itamarati, 400 metros do lago municipal, frente pro parque, particular, 65m², 2 qtos., bwc, sala, cozinha, 1lavabo,lavanderi, sacada, 1 vaga de gar. R\$ 600.000. F: (45) 8404-2081/ 8409-2081 Tim (45) 3038-9330. [CI-142790.](#)

CASA

Jd. Colina Verde (Cascavel Velho) com 100m², de alvenaria, murada, 3 qtos., sala, cozinha, garagem, Rua: Angelo Salvatti, 431. R\$ 110.000 (não financia pela Caixa). F: (45) 3035-6699/ 9966-6699. [creci 3999. CI-142977.](#)

CASA ALTO ALEGRE

C/ 80 m², laje, nova, documento p/ financiamento, Rua Estanislau Cidral, 1552, fundos c/ Mercado Remonatto. R\$ 170.000. Ac. caminhão, camionete, veículos, lote, chácara até o valor. F: (45) 9958-9291. [CI-143150.](#)

CASA JD. SEMINÁRIO

Na região do Tropical, alvenaria, lage,2 qtos., sala, copa, coz., bwc, gar. + edícula, lote c/ 390 m². R\$ 300.000. F: (45) 3225-2540/ 9901-6633. Creci 7297. [www.gersonparanhos.com.br. CI-143054.](#)

CASA NO COUNTRY

Rua: Artur Nisio, 259, 78,35m², c/ 3 quartos, bwc, sala, coz., lavand., depósito, canil, 2 vagas, sendo uma coberta. R\$ 275.000. F: (45) 9972-0172/ 9972-0213. Creci J4114. [CI-134024.](#)

CASA NOVA

Para financiamento, 55m², em condomínio no Jd. Clarito, R\$ 140.000. F: (45) 9907-1757/ 3225-2540. CRECI 7297. [CI-143045.](#)

CASA NOVA CANCELLI

Suíte+ 2 qtos., sala de estar/ jantar, garagem p/ 4 carros, toda em laje, 140m², excelente localização. R\$ 370.000. F: (45) 3224-5043/ 9947-4163. CRECI J-3508. [CI-141340.](#)

LINDO SOBRADO

Rua: Nereu Ramos, 1964, c/ 152m², c/1 s., 2 q. sala TV, sala estar/jantar, coz., lav. 2 vagas. De R\$ 490.000 por R\$ 470.000. Creci 18144F. F: (45) 9972-0172/ 9972-0213. [CI-134023.](#)

SELETA ALUGA-SE

Rua: Graciliano Ramos, c/ 4 dormitórios, bwc social, sala de estar, sala de jantar, cozinha, área de serviço e garagem. Bairro Alto Alegre. CRECI nº J-4276. F: (45) 3039-0030. [CI-142756.](#)

SELETA VENDE

Casa com sala comercial, no Parque São Paulo, sendo casa com 2 salas, 3 qtos., 2 bwc, cozinha e lavanderia. Sala Comercial com 2 bwc, vestiários masculino e feminino, área de lazer e 2 dependências para uso geral, imóvel com cozinha planejada. Imóvel com aprox. 400m² para moradia e 200m² para comércio. O imóvel encontra-se alugado por R\$ 1.800. Valor da venda R\$ 680.000. (cód 802). F: (45) 3039-0030. Creci J-4276. [CI-142761.](#)

SOBRADO COQUEIRAL

Rua: João Lili Cirico, 288, 191,06m², 1 suíte c/ sacada, 2 qtos., sala, lavabo, coz., espaço gourmet, lavand., 2 bwc, sobra de terreno. R\$ 490.000. F: (45) 9972-0213/ 9972-0172 .Creci J4114. [CI-134020.](#)

SOBRADO NO TROPICAL

R: Pinheiros, c/ 200m², 1 suíte master, 1 demi suíte, bwc, sala, coz., lavanderia e 2 vagas. R\$ 490.000. F: (45) 9972-0172/ 9972-0213. [CI-134017.](#)

TERRENO

Vila Tolentino, de esquina c/ 461m², (13x35,50), Rua: Marechal Candido Rondon, 503, c/ Olivia Kuchinski, c/ residência de alvenaria, salão comercial e casa de madeira. R\$ 430.000. F: (45) 3035-6699/ 9966-6699. Creci 3999. [CI-142976.](#)

ÚLTIMA SEMANA

Promoção Minha Casa Minha Vida. Residencial Gramado, c/ 3 quartos, 52m², apenas R\$ 120.000. Últimas unidades F: (45) 9972-0172/ 9972-0213. Creci J4114. [CI-134031.](#)

V. MORETTI VENDE

Casa localizada na Rua Verde, Bela Vista, com 03 quartos, sala, cozinha, banheiro, área de serviço, 01 vaga de garagem. R\$ 220.000. F: (45) 3322-1515. CRECI 3149 J. [CI-133976.](#)

VENDE-SE CASA

Residencial ou comercial, Rua: Natal, Centro, Centro, Cascavel - PR, área construída 270m² e terreno com 490m², casa de alvenaria com 3 qtos., 1 suíte, 2 salas, 2 banheiros, 1 cozinha, 3 vagas de garagem. R\$ 530.000. F: (45) 9953-0204/ 8800-1672 c/ Vinicius. [CI-143220.](#)

VENDO 2 CASAS

De alvenaria de 60 e 70m² cada, em frente ao Pac III, no Presidente. R\$ 78.000 + 23 parc. de R\$ 490. Não financio, ac. carro no negocio. F: (45) 9993-2322/ 3229-2020. [CI-143207.](#)

VENDO CASA

Novo Milênio, área 360m², 178 m² de área construída. R\$ 350.000. F: (45) 9933-9113. [CI-142533.](#)

VENDO CASA

No Claudete, Rua: Pinheiro Machado, área edificada 300m², terreno com 437,50m², imóvel com 2 salas (TV, jantar), 1 coz.,1 suíte com hidro, 4 qtos.,1 depend. de empregada, gar. p/ 3 carros, edícula c/ churrasq., sala de TV, sala de jogos e 1 bwc. R\$ 600.000. F: (45) 9933-9113. [CI-142535.](#)

Kitinetes

ALUGO KINETET

Na rua Maringá,2266, livre de água, R\$ 530., kitinet na rua Erechim, centro,1456, livre de água e luz, R\$ 580., e apart. na rua Ponta Grossa,2372, livre de água, R\$ 530. F:(45) 9911-8084/ 3328-2020. Joares. [CI-143243.](#)

Ponto Comercial

ALUGA-SE BARRACÃO

Aluga-se barracão, com 5 salas, 4 bwc, c/ copa, c/ sacada, tudo novo c/ blindex, 130 m², c/ terreno de 1.100m² aprox. p/ depósito, concessionária de carros, etc. R\$ 6.000. F: (45) 9972-0143. [CI-142593.](#)

ALUGA-SE BARRACÃO

100m², Rua: Fortaleza, 3713. F: (45) 3326-6229/ 9801-2208. [CI-143221.](#)

ALUGA-SE BARRACÃO

Para indústria e transportadora, depósito, etc, sendo barracão novo, c/ 1.000 m², terreno c/ 5.000 m², todo murado, escritório c/ 3 salas, 5 banheiros, e mezanino. R\$ 4.000. F: (45) 9972-0143. [CI-142606.](#)

BOM NEGÓCIO

Vende-se imóvel, p/ fins comerciais, na Rua Antonina, 1760, Cascavel. Tratar F: (45) 9962-2562 Aldo. CRECI J04742. [CI-139160.](#)

SALA COMERCIAL

Na Av. Toledo, 1142 com 24m². De R\$ 118.000 por R\$ 105.000. Aceita-se carro ou terreno como parte do pagamento. Creci 18144F F: (45) 9972-0172/ 9972-0213. [CI-134032.](#)

V MORETTI ALUGA

Sala comercial térrea com 215m², 1º e 2º piso com 150m² cada, estacionamento com 200m², localizado na Rua: Paraná, nº 2022, Centro. R\$ 11.000. F: (45) 3322-1515. CRECI 3149-J. [CI-133975.](#)

V. MORETTI ALUGA

Sala Comercial nova localizada na Rua Paraná, nº4753, sala 08, quase esquina com a Rua Jorge Lacerda, com 170,75m² R\$ 2.693. F: (45)3322-1515 CRECI 3149-J. [CI-133978.](#)

V.MORETTI ALUGA

Sala Comercial localizada na Avenida Brasil, nº4231, com aproximadamente 803m², 04 vagas de garagem (próximo ao terminal Leste). R\$10.000. F: (45)3322-1515. CRECI 3149 J. [CI-133979.](#)

VENDE-SE LOJA

No Centro, Rua Castro Alves, 2 anos no ramo, confecção, boa clientela. F: (45) 9931-0606. [CI-142322.](#)

VENDO BAR

Na Av. Brasil, Coqueiral, excelente localização, c/ instalação completa, ótima clientela. R\$ 20.000. Ac. carro. F: (45) 9955-3547. [CI-143272.](#)

VENDO LOJA

De ferragens montada, ótimo ponto comercial, sem restrições, toda informatizada. F: (45) 3039-1610/ 9105-7838/ 9137-9847 Tim. [CI-143081.](#)

Terrenos

½ TERRENO

JD. STA CRUZ, c/ 180m², (6x30m) na R. Kamaças, ao lado do nº 458 murado, região do estádio. R\$ 65.000. F: (45) 3035-6699/ 9966-6699 Creci 3999. [CI-142970.](#)

121 ALQUEIRES

Todo formado em pastagem, com 40 mecanizável, incluindo trator traçado com todos implementos, 2 casas em alvenaria, barracão, mangueira, tronco e balança, excelente propriedade. F: (45) 9967-0010/ 8815-5062. [CI-143275.](#)

37 ALQUEIRES

Com 23 mecanizados, restante em pastagem, e eucalipto, casa, barracão, e vários açudes, 900 sacas por alqueire, entrada mais 3 anos. F: (45) 9967-0010/ 8815-5062. [CI-143274.](#)

ÁREA 14 DE NOVEMBRO

De 4.633m², Rua Souza Naves Sul, após o viaduto Petrocon, ao lado da metalúrgica Turmina. R\$ 830.000. F: (45) 3035-6699/ 9966-6699 CRECI 3999. [CI-142962.](#)

GRANDE OPORTUNIDADE

TERRENO CENTRO, Rua: Voluntários da Pátria,1570, ao lado do Colégio Marilís, com 1 casa mista, 1 de alvenaria, 2 de madeira com - 600m². R\$ 790.000,00. Creci 18144f. F: (45) 9972-0172/ 9972-0213. [CI-134019.](#)

LOTE NO CLARITO

480m², 12x40, Rua: Curió. R\$ 140.000. F: (4

TERRENO EM ITAPOÁ-SC
Na Praia de Veleiros, Rua 2520, 12x31m, 2.700m do Porto, 300m da praia. R\$ 60.000, aceite veículo até 50%. F: (45) 8432-4421. CI-142273.

TERRENO JD. COUNTRY
C/ 962,50m², (17,50X55m) Rua: Rio Grande do Norte, entre as Ruas 13 de Maio e Tiradentes. R\$ 770.000. F: (45) 3035-6699/ 9966-6699 Creci 3999. CI-142969.

TERRENO SÃO CRISTÓVÃO
Rua Abaeté, 77 -13,5x40= 540m². R\$ 270.000. Creci 18144F. F: (45) 9972-0213/ 9972-0172. CI-134022.

V MORETTI VENDE
Terreno com área de 300m² localizado loteamento Aquarela do Brasil. R\$ 84.800. F: (45) 3322-1515 CRECI 3149-J CI-133981.

V. MORETTI VENDE
Terreno com área de 560m² (14mX40m), localizado na Rua João Padilha (entre Av. das Torres e Emir Sfair), loteamento Fag. R\$ 200.000. F: (45) 3322-1515 CRECI 3149-J CI-133982.

VENDE-SE CHÁCARA
De lazer, a 2 km de Cascavel, a 200 m da PR-180, contém um açude de peixe, um rio na cabeceira, toda murada, preço a combinar. F: (45) 9978-0148. CI-142947.

VENDE-SE LOTES
Nas Marinas de Boa Vista da Aparecida, terrenos de 523 m com até 2.500m, contato diretamente com proprietário. F: (45) 9108-4251 Anderson ou Jelceni F: (45) 9146-2468. CI-141437.

VENDO 3 TERRENOS
No Alto Alegre, próx. Av. Tancredo Neves, c/ 1.170 m², 39 m de frente x 30 m de fundo, c/ casa de alvenaria de 200 m², c/ edícula. R\$ 750.000. F: (45) 9934-9436 c/ Alexandre. CI-143105.

VENDO E ARRENDO
11 alqueires, c/ 10 mecanizados, e arrendo mais 38 alqueires mecanizados ao lado desta mesma área, facilito pagamento. F: (45) 9967-0010/ 8815-5062. CI-143277.

VENDO LOTES
Ou chácara na beira do lago, em Boa Vista, 1.800m da cidade, a partir de R\$ 20.000. F: (45) 3287-1293/ 3287-1360/ 9125-5185. CI-141228.

VENDO SÍTIO
5 alqueires, porteira fechada, c/vacas, ordenhadeiras, resfriador, fábrica de queijo compl., produção de R\$ 10 mil mensais, comércio garantido, 2 casas, tudo só por R\$ 180 mil. F: (45) 9967-0010/ 8815-5062. CI-143278.

Imóveis Diversos
CARTA CONTEMPLADA
De imóvel. R\$ 200.000 pouca entrada e assumir parcelas de R\$ 1.680. F: (43) 9912-8464/ 8427-5334. CI-141856.

EMPRESA DE GRANDE PORTE, ATACADISTA DE CALÇADOS CONTRATA:

REPRESENTANTES
Para atuar em Cascavel e região, com experiência em venda de calçados

Contato: villarica@brturbo.com.br Fone: (41) 3675-6446

CONTRATA-SE:

- MOTORISTA DE ÔNIBUS URBANO (TRABALHO EM TEMPO PARCIAL);
- COBRADOR DE TRANSPORTE COLETIVO;
- MECÂNICO DIESEL;
- CHAPEADOR DE VEÍCULOS;
- LAVADOR DE VEÍCULOS;
- LUBRIFICADOR;
- AUX. ALMOXARIFADO.
- ELETRICISTA DE VEÍCULOS
- TEC. EM SEGURANÇA DO TRABALHO

Interessados trazer currículo na garagem da Pioneira: Rua Domiciano Theobaldo Bresolin, 775 (Próximo BR 467/Terminal Leste), Bairro São Cristóvão – Cascavel / PR - Fone: (45) 3218-7000.

Náutica
BARCO DE ALUMÍNIO
6 metros borda alta, 4 travessas interligas entre bancos, viveiro revestido com polietileno, remo com suporte, porta varas e portas iscas, porta documento na proa, porta tanque e jogo de tapete em E.V.A, o mais reforçado da categoria. NOVO PARA RETIRAR DA LOJA. R\$ 3.750. F: (45) 2104-3707/ 9972-1363. CI-140628.

BARCO DE FIBRA
De vidro, 4,5 metros com Motor de popa 25 HP Yamaha, com comando de direção e carreta rodoviária. R\$ 9.000. F: (45) 2104-3707/ 9972-1363. CI-140641.

CARTA DE CRÉDITO
Para conjunto náutico, barco 6 metros borda alta, carreta 6 metros Volpato e motor popa 15 HP Yamaha. 50 X R\$ 301. F: (45) 2104-3707/ 9972-1363. CI-140647.

CASCO DE ALUMÍNIO
Lancha 16 pés, com cinco metros e meio, boca 1,70, com plataforma de proa, 4 poltronas estofadas, viveiro revestido, tanque de 50 litros. NOVA PARA RETIRAR DA LOJA. R\$ 11.000. F: (45) 2104-3707/ 9972-1363. CI-140644.

CONJUNTO PESCADOR
Barco de alumínio, 6 metros borda alta, carreta rodoviária Volpato com pneus e guincho e motor de popa 15 HP Yamaha. NOVO PARA RETIRAR DA LOJA. R\$ 11.900. F: (45) 2104-3707/ 9972-1363. CI-140629.

LANCHA DE ALUMÍNIO
16 pés, com motor de popa 50 HP Mercury com power trim, pronta para navegar com arreta rodoviária Volpato completa. NOVA PARA RETIRAR DA LOJA. R\$ 32.900. F: (45) 2104-3707/ 9972-1363. CI-140636.

LANCHA EM FIBRA
Bayliner 17 pés, com motor popa 115 HP 4 tempos, pronta para navegar. NOVA PARA RETIRAR DA LOJA. R\$ 69.900. F: (45) 2104-3707/ 9972-1363. CI-140645.

LANCHA EM FIBRA
Focker 190, com motor de popa 100 HP 4 tempos Yamaha e carreta rodoviária trucada, completa em ótimo estado, toda revisada com garantia. R\$ 42.000. F: (45) 2104-3707/ 9972-1363. CI-140640.

LANCHA EM FIBRA
Focker, 15 pés, com motor de popa 40 HP 4 tempos Yamaha com power trim, injeção eletrônica, carreta rodoviária, completa em ótimo estado. Toda revisada com garantia. R\$ 22.000. F: (45) 2104-3707/ 9972-1363. CI-140639.

MOTOR DE POPA 15 HP
Yamaha, nacional, com tanque de 24 litros e mangueira com bulbo, líder em vendas no Brasil. NOVO PARA RETIRAR DA LOJA. R\$ 6.000. F: (45) 2104-3707/ 9972-1363. CI-140630.

WAVERUNNER YAMAHA
(Jet Ski) VX 700 S, 03 lugares, plataforma estendida com carreta rodoviária Volpato com pneus e guincho. NOVO PARA RETIRAR DA LOJA. R\$ 34.490. F: (45) 2104-3707/ 9972-1363. CI-140643.

WAVERUNNER YAMAHA
(Jet Ski) VXR, 1.8 aspirado, reverso retrovisor, casco com 25% a menos de peso, controle remoto para bloqueio de potencia, 03 lugares, escape esportivo e escada, com lona de proteção, ano 2012/ 2012 com carreta Volpato, com 55 horas de uso em perfeito estado. R\$ 46.500. F: (45) 9972-1363. CI-143122.

Empregos
CONSTRUTORA B4
Contrata: Engenheiro Civil, e Comprador na área de construção civil, exp. mínima de 1 ano. F: (45) 3035-2060. E-mail: rh@construtorab4.com.br CI-142952.

CONTADOR
Vanin Contadores Associados seleciona: Contador, requisitos: Superior completo em Contábeis, CRC ativo, vivência em escritório contábil, domínio das atividades, conhecimento atualizado da legislação contábil, fiscal e societária. Interessados inscrever currículos no site www.vanin.com ou enviar e-mail com o nome da vaga para: fabio@vanin.com. CI-142950.

CONTRATA
Aux. de Produção, salário R\$ 1.000, início imediato sem experiência, Rua: Maringá, nº 2248 São Cristóvão. F: (45) 3228-4590. CI-141585.

CONTRATA AUXILIAR
Produção masculino, acima de 18 anos, 1º grau completo, c/ disponibilidade de horário. Interessados comparecer Rua Benjamin Constant, 559, Pq. São Paulo, c/ currículo e carteira de trabalho. F: (45) 3224-7979/ 3038-7975. CI-141392.

CONTRATA-SE
Empresa de nutrição animal contrata profissionais de vendas externas com ou sem formação técnica. Interessados enviar currículos para rh@nutriphos.com.br. CI-143085.

CONTRATO VENDEDOR
Com experiência no ramo de ferro, para atuar em Cascavel, que possua moto. Salário R\$ 1.500+ premiações. F: (45) 3228-4590 c/ Amadeu. CI-139630.

OPORTUNIDADE
De trabalho no mercado imobiliário, Vaga de Corretor de imóveis imobiliária Bedrock Imóveis. F: (45) 3039-2277 curriculum alex@bedrockimoveis.com.br. CI-142916.

PROTEAR CONTRATA
Auxiliar Administrativo, Rua Santa Catarina, 887. CI-143172.

TRUCKVEL CONTRATA
Eletricista Automotivo. Interessados enviar currículo para o e-mail rh@truckvel.com.br ou para mais informações entrar em contato pelo F: (45) 3218-5800. CI-142901.

Diversos
ALTA MAGIA
Trabalhos que irão recuperar o amor da sua vida, em apenas 3 dias. F: (43) 3152-3819/ 9644-0792. CI-143147.

GUAÇU TUR
VIAGENS E TURISMO



 Fretamento de ônibus

 Pacotes turísticos

 Viagens p/ compras

 Saída para São Paulo todos os domingos e quartas-feiras às 17 horas c/ ônibus leito-cama

Rua Padre Anchieta, 64 Cascavel - Paraná | **(45) 3225 5555**

ALUGO TRAJES JUNINOS
Prenda Minha, Av. Brasil, 2682, próx. ao West Side. F: (45) 3227-5353. CI-141330.

AMARRAÇÃO AMOROSA
Famoso e capacitado, há solucionar casos amorosos, a curto prazo. Seja qual for o seu problema eu tenho a solução. F: (43) 3152-1658/ 9678-5730. CI-142196.

CAPRICHOS CASEIRO
Refeições transportadas, oferece a você cliente uma comida caseira supervisionada por nutricionista. Ligue e peça a sua refeição com antecedência. F: (45) 3096-5799/ 9915-4885. CI-142748.

CARVÃO E LENHA
Para churrasco, Rua Vitória, 770, Lava Car Pingo D'água. F: (45) 9988-3377 Tim, 9125-3377 Vivo. CI-140912.

CONSÓRCIO IMOBILIÁRIO
Grupo especial, confira crédito R\$ 200.000. Parcelas só R\$ 1.441,57. Furo de grupo, vagas limitadas. Não cobramos taxa de adesão. Mais informações com Jorge F: (45) 3325-1070 / 9972-3798. www.lanceconsorcios.com.br. CI-142847.

CONSÓRCIO IMOBILIÁRIO
Casa, apart., sobrado, barracões, sala, sítios, chácaras, construções e reformas. Grupo Especial. Confira crédito R\$ 350.000. Parcelas só R\$ 2.543,28. Não cobramos taxa de adesão. Tratar F: (45) 3325-1070 / 9972-3798. www.lanceconsorcios.com.br. CI-142848.

DETETIVE PARTICULAR
Investigações: conjugal, empresarial, traição virtual, rastreamento de veículos, filmagens, fotos, gravações. Sigilo absoluto. F: (45) 9105-8010/ 9914-2282 ou detetive.ville@hotmail.com. CI-141899.

MADAME SARA
Trago em teus pés quem você amando ou chorando, em tempo recorde. F: (43) 3344-4566/ 9609-1587/ 9609-1587/ (45) 9909-3154. CI-142396.

MASSAGEM
Estimulante, cansaço, dores musculares, com horário marcado, sala climatizada, central. F: (45) 9819-3352. CI-142992.

MASSAGEM
Estimulante e relaxamento corporal, só c/ agendamento. F: (45) 9805-3967. CI-142993.

MASSAGEM RELAXANTE
C/ aparelhos completos, colchão massageador, cadeira japonesa, salas climatizadas, atendimento das 9:00 até 22:00 hrs. F: (45) 9946-0083. CI-141149.

ROÇAMOS LOTES
Limpeza de terrenos em geral. Evite multas. F: (45) 9988-3377 Tim, 9125-3377 Vivo. CI-140914.

ÚNICO NO BRASIL
Gamado e amarrado em você pra sempre! Sigilo absoluto. F: (43) 3152-6754/ 3322-8065/ 9911-5862/ (45) 9909-3154. CI-142395.

Utilidade Pública

SÚMULA DE PEDIDO DE LICENÇA DE OPERAÇÃO
EUCLIDES DEBALDI, NEIVA TEREZINHA DEBALDI E DANIEL KROHLING tornam público que requereram do IAP, Licença Operação para AMPLIAÇÃO AVICULTURA DE PRODUÇÃO DE OVOS, implantada no LR 2-A-3, GL. 4, COL. A CASCAVEL, NSA. SRA. DA PENHA, Município de CORBÉLIA, Estado do Paraná.

SÚMULA DE PEDIDO DE LICENÇA DE OPERAÇÃO
LUCIMAR ANTONIO DA SILVA E ROSIANE MALIZAN tornam público que requereram do IAP, Licença Operação para AMPLIAÇÃO AVICULTURA DE CORTE, implantada no LOTE RURAL 22-A, GLEBA SAPUCAI II, Município de ANAHY, Estado do Paraná.

SÚMULA DE RECEBIMENTO DE LICENÇA DE OPERAÇÃO
J. DRESCH E CIA LTDA, CNPJ: 81.741.860/0001-88 torna público que recebeu do IAP, a Licença de Operação para TRR TRANSPORTADOR, REVENDEDOR RETALHISTA DE ÓLEO DIESEL E COMÉRCIO DE LUBRIFICANTES Nº 11620 VÁLIDA ATÉ 15/06/2014 instalada ROD. BR 163, S/Nº - KM 16,1 - LINHASÃO LUIZ - MERCEDES/PR.

SÚMULA DE REQUERIMENTO DE RENOVAÇÃO DA LICENÇA DE OPERAÇÃO
J. DRESCH E CIA LTDA, CNPJ: 81.741.860/0001-88 torna público que irá requerer ao IAP, a Renovação da Licença de Operação para TRR TRANSPORTADOR, REVENDEDOR RETALHISTA DE ÓLEO DIESEL E COMÉRCIO DE LUBRIFICANTES instalada ROD. BR 163, S/Nº - KM 16,1 - LINHASÃO LUIZ - MERCEDES/PR.

EMDUR - Empresa de Desenvolvimento Urbano e Rural de Toledo
AVISO DE LICITAÇÃO
MODALIDADE: CONCORRÊNCIA 01/2014
TIPO: MAIOR LANCE E OFERTA POR ITEM
OBJETO: Constitui objeto desta licitação a seleção de permissãoário para o espaço físico - sala 11, com área de 9m², do Terminal Rodoviário para instalação de guarda volumes, conforme especificações no edital de licitação.
A protocolização dos Envelopes de Proposta e Documentação poderá ser feita até 11/07/2014, até às 14h:00min, na sede da EMDUR, sita na Avenida José João Muraro nº 1.944, Jardim Porto Alegre, Toledo - PR.
Abertura: 11/07/2014 às 14h:10min na sede da EMDUR. O Edital em sua íntegra poderá ser retirado a partir do dia 10 de junho de 2014, no Departamento de Compras e Licitações da EMDUR, onde poderão ser obtidas informações complementares, ou no site www.toledo.pr.gov.br, fone 45 3378-8000 – e-mail licita1@emdur.com.br ou licita2@emdur.com.br, Toledo, 09 de junho de 2014. ASCÂNIO JOSÉ BUTZGE - DIRETOR SUPERINTENDENTE.

Câmara Municipal de Palotina
ESTADO DO PARANÁ
SEDE DO PODER LEGISLATIVO MUNICIPAL PREFEITO ALOÍSIO VALÉRIUS
Rua 21 de Abril, 718 - 2º Pavimento - Cx. Postal 224
Fone: (44) 3648-5946 - Fone/Fax: (44) 3649-5381 - CEP 85 950-000
e-mail: legislato@palotina.pr.gov.br CNPJ: 77.840.874/0001-81

TERMO DE RATIFICAÇÃO E ADJUDICAÇÃO Nº 27/2014

De acordo com a Autorização de despesa nº 27/2014, datada de 22 de Maio deste ano,

RATIFICAMOS, a decisão proferida por esta Comissão relativa à autorização de despesa nº 27/2014, de 22 de Maio de 2014, considerando vencedora a empresa de responsabilidade: **Gráfica D. Concl Ltda**, pessoa jurídica de direito privado, inscrita no CNPJ sob nº 84.862.895/0001-63, situada à Rua Monteiro Lobato Nº 603 - Centro na cidade de Palotina - PR, no CEP- 85 950-000 determino ciência. e

ADJUDICAMOS, à empresa supra citada, o serviço em tela, autorização de despesa nº 27/2014, no valor de R\$ 1.470,00 (Um Mil Quatrocentos e Setenta Reais)

Palotina - PR, 22 de Maio de 2014.

 **EULÉCIO FERNANDES BARBOSA**
Presidente
CI-1133880-E14

 **NATÁLIA ANTONIO BONALDO**
1º Secretário

 **EDIR BERNO**
2º Secretário

Câmara Municipal de Palotina
ESTADO DO PARANÁ
SEDE DO PODER LEGISLATIVO MUNICIPAL PREFEITO ALOÍSIO VALÉRIUS
Rua 21 de Abril, 718 - 2º Pavimento - Cx. Postal 224
Fone: (44) 3648-5946 - Fone/Fax: (44) 3649-5381 - CEP 85 950-000
e-mail: legislato@palotina.pr.gov.br CNPJ: 77.840.874/0001-81

TERMO DE RATIFICAÇÃO E ADJUDICAÇÃO Nº 30/2014.

De acordo com a Autorização de despesa nº 33/2014, datada de 27 de Fevereiro deste ano,

RATIFICAMOS, a decisão proferida por esta Comissão, relativa à autorização nº 33/2014, de 28 de Maio de 2014, para compra Placa de Aço Inox Escovado, Anti-Corrosão, Veludo na cor Azul, e moldura de alumínio, Gravado em Baixo Relevo. Tamanho 37x 47 cm, com Brasão do Município, com estojo, sendo: 1 (uma) para homenagem ao Senhor Severino Gênero e 1 (uma) para homenagem ao Senhor Selmar José Basso, sob a responsabilidade da empresa: Kaminski Placas e Sinalização Ltda ME, inscrita no CNPJ: 15.086.806/0001-11, situada a Rua Rio de Janeiro, 2497, centro, na cidade de Cascavel- Pr, determino ciência, e

ADJUDICAMOS, à empresa acima mencionada, a compra em tela, conforme autorização de despesa nº 33/2014, no valor de R\$ 1.048,00 (Hum Mil e Quarenta e Oito Reais).

Palotina, 06 de Junho de 2014.

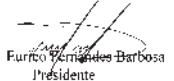
 **Eulécio Fernandes Barbosa**
Presidente
CI-1133881-E14

 **Natália Antonio Bonaldo**
1º Secretário

 **Edir Berno**
2º Secretário

LIVRO CANCELAMENTO DOS PREÇOS REGISTRADOS
 11.1. Os preços registrados podem ser cancelados nos seguintes casos:
 11.1.1. Pelo Município quando:
 I - a detentora descumprir as condições de ata de registro de preços;
 II - a detentora não comparecer à Vaza de Empenho ou instrumento equivalente no prazo estabelecido, sem justificativa e aceitação;
 III - a detentora não cumprir as condições administrativas de contrato de fornecimento;
 IV - em qualquer hipótese de inexecução total ou parcial do contrato de fornecimento;
 V - os preços registrados se apresentarem superiores aos praticados no mercado, e não houver acordo quanto à sua atualização;
 VI - por razões de interesse público das câmaras fundacionais;
 11.1.2. Pela detentora da ata, mediante solicitação por escrito, quando:
 I - os preços registrados se apresentarem inferiores aos praticados no mercado, e não houver acordo quanto à sua atualização;
 II - comprovada a impossibilidade de executar o contrato de acordo com a ata de registro de preços;
 11.1.3. Na hipótese prevista no subitem 11.1.1. A comunicação do cancelamento de preço registrado será publicada no Jornal Oficial do Município e a partir desse cancelamento os específicos que devolvem a sua respectiva.
 11.2. A detentora da ata poderá solicitar o cancelamento de registro de preço antes de ser protocolado no Protocolo Municipal de Registro de Preços, a qualquer tempo, durante o término de validade.
 11.3. Caso não seja verificada fundamentação para sua solicitação, a detentora solicitará aos fornecedores a apresentação de proposta, para fornecer o preço no primeiro classificação.
 11.4. Cancelada a ata em relação a uma detentora, poderá ser convocada aquela com classificação imediatamente subsequente, se registrada mais de um preço, para fornecer o preço da primeira classificação.
 11.5. O cancelamento do registro de preços pelo Município, a detentora detentora, será comunicada por escrito, com prazo de 30 dias para o cancelamento.
 11.5.1. No caso de ser ignorado, incerto e impossível, o endereço da detentora a comunicação será feita através do Jornal Oficial do Município, considerando-se cancelado o preço registrado a partir da publicação.
LIVRO PÚBLICO
 12.1. Os preços registrados na Ata serão publicados no Jornal Oficial do Município.
13. DA REVISÃO DOS PREÇOS E DO LIVRO LÍQUIDO ECONÔMICO-FINANCEIRO
 13.1. Se houver reconstituição da equação econômico-financeira inicial da ata, os preços registrados poderão ser revisados a qualquer tempo.
 13.1.1. O compromisso do desequilíbrio, a revisão dos preços registrados pode ser demandada por iniciativa da Administração ou mediante solicitação a empresa detentora, desde que apresentadas as devidas justificativas.
 13.1.2. Em qualquer hipótese os preços decorrentes de revisão não ultrapassarão o indicados no orçamento, mantendo-se a obrigação com a taxa original registrada.
 13.2. Para se habilitar a revisão dos preços, o interessado deverá formular pedido dirigido ao Prefeito Municipal, mediante requerimento protocolado, no prazo de até 10 (dez) dias contados da data da ocorrência de fato motivador do desequilíbrio, devendo ser fundamentado e acompanhado dos seguintes documentos:
 I - planilha de composição de preço original da proposta, bem como do novo preço, com os mesmos elementos formadores do preço originalmente registrados, devendo a diferença assinalar sobre o rubrica da empresa; (Planilha em anexo)
 II - cópia autenticada das Notas Fiscais dos elementos formadores do novo preço;
 13.3. Será de protocolo e requerimento da empresa detentora da ata, e aquele econômico-financeiro será enviado à partir da ata da presente de pedido.
 13.3.1. A detentora da Ata não poderá interromper o fornecimento durante o período de validação do processo de revisão dos preços.
14. DAS DISPOSIÇÕES FINAIS
 14.1. Fica esta Ata, a relação dos preços registrados pelos demais licitantes, até a 2ª classificação, e o nome das respectivas empresas.
 14.2. Fica eleito o foro da cidade de Palotina para dirimir eventuais dúvidas e de conflitos originados pela presente Ata, com aplicação a qual quer outro por mais de 1 (um) ano, contado a partir da data da assinatura da Ata.
 14.3. Os ônus relativos ao processo de revisão dos preços, bem como a 2ª classificação, e o nome das respectivas empresas.
 14.4. Fica eleito o foro da cidade de Palotina para dirimir eventuais dúvidas e de conflitos originados pela presente Ata, com aplicação a qual quer outro por mais de 1 (um) ano, contado a partir da data da assinatura da Ata.
 14.5. Os ônus relativos ao processo de revisão dos preços, bem como a 2ª classificação, e o nome das respectivas empresas.
 14.6. Fica eleito o foro da cidade de Palotina para dirimir eventuais dúvidas e de conflitos originados pela presente Ata, com aplicação a qual quer outro por mais de 1 (um) ano, contado a partir da data da assinatura da Ata.
 14.7. Os ônus relativos ao processo de revisão dos preços, bem como a 2ª classificação, e o nome das respectivas empresas.
 14.8. Fica eleito o foro da cidade de Palotina para dirimir eventuais dúvidas e de conflitos originados pela presente Ata, com aplicação a qual quer outro por mais de 1 (um) ano, contado a partir da data da assinatura da Ata.
 14.9. Os ônus relativos ao processo de revisão dos preços, bem como a 2ª classificação, e o nome das respectivas empresas.
 14.10. Fica eleito o foro da cidade de Palotina para dirimir eventuais dúvidas e de conflitos originados pela presente Ata, com aplicação a qual quer outro por mais de 1 (um) ano, contado a partir da data da assinatura da Ata.
 14.11. Os ônus relativos ao processo de revisão dos preços, bem como a 2ª classificação, e o nome das respectivas empresas.
 14.12. Fica eleito o foro da cidade de Palotina para dirimir eventuais dúvidas e de conflitos originados pela presente Ata, com aplicação a qual quer outro por mais de 1 (um) ano, contado a partir da data da assinatura da Ata.
 14.13. Os ônus relativos ao processo de revisão dos preços, bem como a 2ª classificação, e o nome das respectivas empresas.
 14.14. Fica eleito o foro da cidade de Palotina para dirimir eventuais dúvidas e de conflitos originados pela presente Ata, com aplicação a qual quer outro por mais de 1 (um) ano, contado a partir da data da assinatura da Ata.
 14.15. Os ônus relativos ao processo de revisão dos preços, bem como a 2ª classificação, e o nome das respectivas empresas.
 14.16. Fica eleito o foro da cidade de Palotina para dirimir eventuais dúvidas e de conflitos originados pela presente Ata, com aplicação a qual quer outro por mais de 1 (um) ano, contado a partir da data da assinatura da Ata.
 14.17. Os ônus relativos ao processo de revisão dos preços, bem como a 2ª classificação, e o nome das respectivas empresas.
 14.18. Fica eleito o foro da cidade de Palotina para dirimir eventuais dúvidas e de conflitos originados pela presente Ata, com aplicação a qual quer outro por mais de 1 (um) ano, contado a partir da data da assinatura da Ata.
 14.19. Os ônus relativos ao processo de revisão dos preços, bem como a 2ª classificação, e o nome das respectivas empresas.
 14.20. Fica eleito o foro da cidade de Palotina para dirimir eventuais dúvidas e de conflitos originados pela presente Ata, com aplicação a qual quer outro por mais de 1 (um) ano, contado a partir da data da assinatura da Ata.
 14.21. Os ônus relativos ao processo de revisão dos preços, bem como a 2ª classificação, e o nome das respectivas empresas.
 14.22. Fica eleito o foro da cidade de Palotina para dirimir eventuais dúvidas e de conflitos originados pela presente Ata, com aplicação a qual quer outro por mais de 1 (um) ano, contado a partir da data da assinatura da Ata.
 14.23. Os ônus relativos ao processo de revisão dos preços, bem como a 2ª classificação, e o nome das respectivas empresas.
 14.24. Fica eleito o foro da cidade de Palotina para dirimir eventuais dúvidas e de conflitos originados pela presente Ata, com aplicação a qual quer outro por mais de 1 (um) ano, contado a partir da data da assinatura da Ata.
 14.25. Os ônus relativos ao processo de revisão dos preços, bem como a 2ª classificação, e o nome das respectivas empresas.
 14.26. Fica eleito o foro da cidade de Palotina para dirimir eventuais dúvidas e de conflitos originados pela presente Ata, com aplicação a qual quer outro por mais de 1 (um) ano, contado a partir da data da assinatura da Ata.
 14.27. Os ônus relativos ao processo de revisão dos preços, bem como a 2ª classificação, e o nome das respectivas empresas.
 14.28. Fica eleito o foro da cidade de Palotina para dirimir eventuais dúvidas e de conflitos originados pela presente Ata, com aplicação a qual quer outro por mais de 1 (um) ano, contado a partir da data da assinatura da Ata.
 14.29. Os ônus relativos ao processo de revisão dos preços, bem como a 2ª classificação, e o nome das respectivas empresas.
 14.30. Fica eleito o foro da cidade de Palotina para dirimir eventuais dúvidas e de conflitos originados pela presente Ata, com aplicação a qual quer outro por mais de 1 (um) ano, contado a partir da data da assinatura da Ata.
 14.31. Os ônus relativos ao processo de revisão dos preços, bem como a 2ª classificação, e o nome das respectivas empresas.
 14.32. Fica eleito o foro da cidade de Palotina para dirimir eventuais dúvidas e de conflitos originados pela presente Ata, com aplicação a qual quer outro por mais de 1 (um) ano, contado a partir da data da assinatura da Ata.
 14.33. Os ônus relativos ao processo de revisão dos preços, bem como a 2ª classificação, e o nome das respectivas empresas.
 14.34. Fica eleito o foro da cidade de Palotina para dirimir eventuais dúvidas e de conflitos originados pela presente Ata, com aplicação a qual quer outro por mais de 1 (um) ano, contado a partir da data da assinatura da Ata.
 14.35. Os ônus relativos ao processo de revisão dos preços, bem como a 2ª classificação, e o nome das respectivas empresas.
 14.36. Fica eleito o foro da cidade de Palotina para dirimir eventuais dúvidas e de conflitos originados pela presente Ata, com aplicação a qual quer outro por mais de 1 (um) ano, contado a partir da data da assinatura da Ata.
 14.37. Os ônus relativos ao processo de revisão dos preços, bem como a 2ª classificação, e o nome das respectivas empresas.
 14.38. Fica eleito o foro da cidade de Palotina para dirimir eventuais dúvidas e de conflitos originados pela presente Ata, com aplicação a qual quer outro por mais de 1 (um) ano, contado a partir da data da assinatura da Ata.
 14.39. Os ônus relativos ao processo de revisão dos preços, bem como a 2ª classificação, e o nome das respectivas empresas.
 14.40. Fica eleito o foro da cidade de Palotina para dirimir eventuais dúvidas e de conflitos originados pela presente Ata, com aplicação a qual quer outro por mais de 1 (um) ano, contado a partir da data da assinatura da Ata.
 14.41. Os ônus relativos ao processo de revisão dos preços, bem como a 2ª classificação, e o nome das respectivas empresas.
 14.42. Fica eleito o foro da cidade de Palotina para dirimir eventuais dúvidas e de conflitos originados pela presente Ata, com aplicação a qual quer outro por mais de 1 (um) ano, contado a partir da data da assinatura da Ata.
 14.43. Os ônus relativos ao processo de revisão dos preços, bem como a 2ª classificação, e o nome das respectivas empresas.
 14.44. Fica eleito o foro da cidade de Palotina para dirimir eventuais dúvidas e de conflitos originados pela presente Ata, com aplicação a qual quer outro por mais de 1 (um) ano, contado a partir da data da assinatura da Ata.
 14.45. Os ônus relativos ao processo de revisão dos preços, bem como a 2ª classificação, e o nome das respectivas empresas.
 14.46. Fica eleito o foro da cidade de Palotina para dirimir eventuais dúvidas e de conflitos originados pela presente Ata, com aplicação a qual quer outro por mais de 1 (um) ano, contado a partir da data da assinatura da Ata.
 14.47. Os ônus relativos ao processo de revisão dos preços, bem como a 2ª classificação, e o nome das respectivas empresas.
 14.48. Fica eleito o foro da cidade de Palotina para dirimir eventuais dúvidas e de conflitos originados pela presente Ata, com aplicação a qual quer outro por mais de 1 (um) ano, contado a partir da data da assinatura da Ata.
 14.49. Os ônus relativos ao processo de revisão dos preços, bem como a 2ª classificação, e o nome das respectivas empresas.
 14.50. Fica eleito o foro da cidade de Palotina para dirimir eventuais dúvidas e de conflitos originados pela presente Ata, com aplicação a qual quer outro por mais de 1 (um) ano, contado a partir da data da assinatura da Ata.
 14.51. Os ônus relativos ao processo de revisão dos preços, bem como a 2ª classificação, e o nome das respectivas empresas.
 14.52. Fica eleito o foro da cidade de Palotina para dirimir eventuais dúvidas e de conflitos originados pela presente Ata, com aplicação a qual quer outro por mais de 1 (um) ano, contado a partir da data da assinatura da Ata.
 14.53. Os ônus relativos ao processo de revisão dos preços, bem como a 2ª classificação, e o nome das respectivas empresas.
 14.54. Fica eleito o foro da cidade de Palotina para dirimir eventuais dúvidas e de conflitos originados pela presente Ata, com aplicação a qual quer outro por mais de 1 (um) ano, contado a partir da data da assinatura da Ata.
 14.55. Os ônus relativos ao processo de revisão dos preços, bem como a 2ª classificação, e o nome das respectivas empresas.
 14.56. Fica eleito o foro da cidade de Palotina para dirimir eventuais dúvidas e de conflitos originados pela presente Ata, com aplicação a qual quer outro por mais de 1 (um) ano, contado a partir da data da assinatura da Ata.
 14.57. Os ônus relativos ao processo de revisão dos preços, bem como a 2ª classificação, e o nome das respectivas empresas.
 14.58. Fica eleito o foro da cidade de Palotina para dirimir eventuais dúvidas e de conflitos originados pela presente Ata, com aplicação a qual quer outro por mais de 1 (um) ano, contado a partir da data da assinatura da Ata.
 14.59. Os ônus relativos ao processo de revisão dos preços, bem como a 2ª classificação, e o nome das respectivas empresas.
 14.60. Fica eleito o foro da cidade de Palotina para dirimir eventuais dúvidas e de conflitos originados pela presente Ata, com aplicação a qual quer outro por mais de 1 (um) ano, contado a partir da data da assinatura da Ata.
 14.61. Os ônus relativos ao processo de revisão dos preços, bem como a 2ª classificação, e o nome das respectivas empresas

5.4. A celebração do compromisso de fornecimento será formalizada com a assinatura da Ata e pelo reconhecimento do signatário da nota, de acordo com o disposto no presente Edital, e a assinatura da Ata.

5.5. A entrega será obrigatória à entrega a quantidade prevista na Ata, sendo que o não cumprimento desta imposição acarretará o cancelamento da proposta e a perda do direito de participação no certame.

5.6. O não cumprimento de qualquer das obrigações estabelecidas por este Edital, através da Nota de Empenho ou do Ordem de Fornecimento, será considerado falta.

5.7. As quantidades e/ou datas de entrega serão de acordo com as necessidades, reportando-se a esta certidão.

5.8. As empresas não são obrigadas a apresentar aos poderes públicos, as faturas estabelecidas na item 5.3, em 30 (trinta) dias do registro.

5.9. Havendo necessidade de aumento de quantidades, será contratado um decorado com antecedência de 30 (trinta) dias do registro.

4. DOS PREÇOS E DAS OBRIGAÇÕES

4.1. As despesas decorrentes de fornecimentos concernem à conta das seguintes despesas, excetuando-se:

4.2. 02.02.01.122.2022.0053.5.3.30.30.00.00 - 02.00.01.27.00.00 - OUTROS SERV. DE TERCEIROS - PESSOA JURÍDICA

4.3. 02.02.01.122.2022.0053.5.3.30.30.00.00 - 02.00.01.27.00.00 - OUTROS SERV. DE TERCEIROS - PESSOA JURÍDICA

4.4. 02.02.01.122.2022.0053.5.3.30.30.00.00 - 02.00.01.27.00.00 - OUTROS SERV. DE TERCEIROS - PESSOA JURÍDICA

4.5. 02.02.01.122.2022.0053.5.3.30.30.00.00 - 02.00.01.27.00.00 - OUTROS SERV. DE TERCEIROS - PESSOA JURÍDICA

4.6. 02.02.01.122.2022.0053.5.3.30.30.00.00 - 02.00.01.27.00.00 - OUTROS SERV. DE TERCEIROS - PESSOA JURÍDICA

4.7. 02.02.01.122.2022.0053.5.3.30.30.00.00 - 02.00.01.27.00.00 - OUTROS SERV. DE TERCEIROS - PESSOA JURÍDICA

4.8. 02.02.01.122.2022.0053.5.3.30.30.00.00 - 02.00.01.27.00.00 - OUTROS SERV. DE TERCEIROS - PESSOA JURÍDICA

4.9. 02.02.01.122.2022.0053.5.3.30.30.00.00 - 02.00.01.27.00.00 - OUTROS SERV. DE TERCEIROS - PESSOA JURÍDICA

4.10. 02.02.01.122.2022.0053.5.3.30.30.00.00 - 02.00.01.27.00.00 - OUTROS SERV. DE TERCEIROS - PESSOA JURÍDICA

4.11. 02.02.01.122.2022.0053.5.3.30.30.00.00 - 02.00.01.27.00.00 - OUTROS SERV. DE TERCEIROS - PESSOA JURÍDICA

4.12. 02.02.01.122.2022.0053.5.3.30.30.00.00 - 02.00.01.27.00.00 - OUTROS SERV. DE TERCEIROS - PESSOA JURÍDICA

4.13. 02.02.01.122.2022.0053.5.3.30.30.00.00 - 02.00.01.27.00.00 - OUTROS SERV. DE TERCEIROS - PESSOA JURÍDICA

4.14. 02.02.01.122.2022.0053.5.3.30.30.00.00 - 02.00.01.27.00.00 - OUTROS SERV. DE TERCEIROS - PESSOA JURÍDICA

4.15. 02.02.01.122.2022.0053.5.3.30.30.00.00 - 02.00.01.27.00.00 - OUTROS SERV. DE TERCEIROS - PESSOA JURÍDICA

4.16. 02.02.01.122.2022.0053.5.3.30.30.00.00 - 02.00.01.27.00.00 - OUTROS SERV. DE TERCEIROS - PESSOA JURÍDICA

4.17. 02.02.01.122.2022.0053.5.3.30.30.00.00 - 02.00.01.27.00.00 - OUTROS SERV. DE TERCEIROS - PESSOA JURÍDICA

4.18. 02.02.01.122.2022.0053.5.3.30.30.00.00 - 02.00.01.27.00.00 - OUTROS SERV. DE TERCEIROS - PESSOA JURÍDICA

4.19. 02.02.01.122.2022.0053.5.3.30.30.00.00 - 02.00.01.27.00.00 - OUTROS SERV. DE TERCEIROS - PESSOA JURÍDICA

4.20. 02.02.01.122.2022.0053.5.3.30.30.00.00 - 02.00.01.27.00.00 - OUTROS SERV. DE TERCEIROS - PESSOA JURÍDICA

4.21. 02.02.01.122.2022.0053.5.3.30.30.00.00 - 02.00.01.27.00.00 - OUTROS SERV. DE TERCEIROS - PESSOA JURÍDICA

4.22. 02.02.01.122.2022.0053.5.3.30.30.00.00 - 02.00.01.27.00.00 - OUTROS SERV. DE TERCEIROS - PESSOA JURÍDICA

4.23. 02.02.01.122.2022.0053.5.3.30.30.00.00 - 02.00.01.27.00.00 - OUTROS SERV. DE TERCEIROS - PESSOA JURÍDICA

4.24. 02.02.01.122.2022.0053.5.3.30.30.00.00 - 02.00.01.27.00.00 - OUTROS SERV. DE TERCEIROS - PESSOA JURÍDICA

4.25. 02.02.01.122.2022.0053.5.3.30.30.00.00 - 02.00.01.27.00.00 - OUTROS SERV. DE TERCEIROS - PESSOA JURÍDICA

4.26. 02.02.01.122.2022.0053.5.3.30.30.00.00 - 02.00.01.27.00.00 - OUTROS SERV. DE TERCEIROS - PESSOA JURÍDICA

4.27. 02.02.01.122.2022.0053.5.3.30.30.00.00 - 02.00.01.27.00.00 - OUTROS SERV. DE TERCEIROS - PESSOA JURÍDICA

4.28. 02.02.01.122.2022.0053.5.3.30.30.00.00 - 02.00.01.27.00.00 - OUTROS SERV. DE TERCEIROS - PESSOA JURÍDICA

4.29. 02.02.01.122.2022.0053.5.3.30.30.00.00 - 02.00.01.27.00.00 - OUTROS SERV. DE TERCEIROS - PESSOA JURÍDICA

4.30. 02.02.01.122.2022.0053.5.3.30.30.00.00 - 02.00.01.27.00.00 - OUTROS SERV. DE TERCEIROS - PESSOA JURÍDICA

4.31. 02.02.01.122.2022.0053.5.3.30.30.00.00 - 02.00.01.27.00.00 - OUTROS SERV. DE TERCEIROS - PESSOA JURÍDICA

4.32. 02.02.01.122.2022.0053.5.3.30.30.00.00 - 02.00.01.27.00.00 - OUTROS SERV. DE TERCEIROS - PESSOA JURÍDICA

4.33. 02.02.01.122.2022.0053.5.3.30.30.00.00 - 02.00.01.27.00.00 - OUTROS SERV. DE TERCEIROS - PESSOA JURÍDICA

4.34. 02.02.01.122.2022.0053.5.3.30.30.00.00 - 02.00.01.27.00.00 - OUTROS SERV. DE TERCEIROS - PESSOA JURÍDICA

4.35. 02.02.01.122.2022.0053.5.3.30.30.00.00 - 02.00.01.27.00.00 - OUTROS SERV. DE TERCEIROS - PESSOA JURÍDICA

4.36. 02.02.01.122.2022.0053.5.3.30.30.00.00 - 02.00.01.27.00.00 - OUTROS SERV. DE TERCEIROS - PESSOA JURÍDICA

4.37. 02.02.01.122.2022.0053.5.3.30.30.00.00 - 02.00.01.27.00.00 - OUTROS SERV. DE TERCEIROS - PESSOA JURÍDICA

4.38. 02.02.01.122.2022.0053.5.3.30.30.00.00 - 02.00.01.27.00.00 - OUTROS SERV. DE TERCEIROS - PESSOA JURÍDICA

4.39. 02.02.01.122.2022.0053.5.3.30.30.00.00 - 02.00.01.27.00.00 - OUTROS SERV. DE TERCEIROS - PESSOA JURÍDICA

4.40. 02.02.01.122.2022.0053.5.3.30.30.00.00 - 02.00.01.27.00.00 - OUTROS SERV. DE TERCEIROS - PESSOA JURÍDICA

4.41. 02.02.01.122.2022.0053.5.3.30.30.00.00 - 02.00.01.27.00.00 - OUTROS SERV. DE TERCEIROS - PESSOA JURÍDICA

4.42. 02.02.01.122.2022.0053.5.3.30.30.00.00 - 02.00.01.27.00.00 - OUTROS SERV. DE TERCEIROS - PESSOA JURÍDICA

4.43. 02.02.01.122.2022.0053.5.3.30.30.00.00 - 02.00.01.27.00.00 - OUTROS SERV. DE TERCEIROS - PESSOA JURÍDICA

4.44. 02.02.01.122.2022.0053.5.3.30.30.00.00 - 02.00.01.27.00.00 - OUTROS SERV. DE TERCEIROS - PESSOA JURÍDICA

4.45. 02.02.01.122.2022.0053.5.3.30.30.00.00 - 02.00.01.27.00.00 - OUTROS SERV. DE TERCEIROS - PESSOA JURÍDICA

4.46. 02.02.01.



DECRETO N.º 036/2014

Súmula: Decreta funcionamento da administração municipal no período da Copa do Mundo FIFA Brasil 2014, e a participação da Seleção Brasileira de Futebol no Mundial e as outras providências.

O Sr. JOSENEY VICENTE, Prefeito Municipal de Bragança no Estado do Paraná, no uso de suas atribuições legais, conferidas pela constituição federal e especialmente pela lei municipal nº 010/1983 resolve:

Considerando a realização dos jogos da Copa do Mundo FIFA Brasil 2014, no período compreendendo entre o dia 12 de junho a 13 de julho de 2014 e a participação da Seleção Brasileira de Futebol no Mundial;

Considerando tratar-se de um evento que por sua irradiação possui significativa importância para o povo brasileiro e

Considerando, finalmente a necessidade de estabelecer critérios que permitam, sem prejuízo dos serviços públicos, a efetiva atuação dos servidores públicos municipais, nas datas e horários dos jogos da Seleção Brasileira

DECRETA:

Art. 1º O funcionamento da administração Municipal será das 08:00 às 12:00 horas durante os dias dos jogos da Seleção Brasileira de Futebol na Copa do Mundo FIFA Brasil 2014

Art. 2º Art. 2º- Ficará a UBS aberta em atendimento de pronto apenas em casos de urgência e emergências, no período da tarde, nos dias de jogos da Seleção Brasileira de Futebol.

Art. 3º Este Decreto entra em vigor na data de sua publicação

JOSENEY VICENTE
Prefeito Municipal

CI-1133846-E14

 **Prefeitura Municipal de Boa Vista da Aparecida**

Estado do Paraná
CNPJ nº 28.851.943-0001-00

Avenida Tancredo Neves, 1170 - Centro Fone/Fax (41) 3287.1131 - 85780-000 Boa Vista da Aparecida - Paraná

REPUBLICAÇÃO
LEI Nº 084/14
Data: 04/06/14

SÚMULA: Reafirma e acrescenta dispositivo à Lei Municipal nº 106/13 de 19/07/13, que alterou a denominação do lote rural nº 67-A da gleba nº 38, do Imóvel Andradá, passando para área urbana, e dá outras providências.

A CÂMARA MUNICIPAL DE BOA VISTA DA APARECIDA, ESTADO DO PARANÁ, APROVOU E EU, VÔGÊNE ALUNO SCAVAL, PREFEITO MUNICIPAL, SAQUEANDO A SEQUINTE LEI:

Art. 1º Fica reafirmada a Lei Municipal nº 106/13 de 19/07/13, passando o seu artigo 1º a vigorar com a seguinte redação

.....**Art. 1º.** Fica alterada a denominação lote rural nº 67-A-02 Imóvel Andradá da Gleba nº 08, com localização e acesso à Rua Vereador Gentil Rossato e Avenida Tancredo Neves, no município de Boa Vista da Aparecida, Estado do Paraná, com área de 9.434,69m² (nove mil quatrocentos e trinta e quatro vírgula sessenta e nove metros quadrados) dentro dos seguintes limites e confrontações: AO NORTE: por duas linhas secas e retas, sendo a primeira com distância de 15,11metros, com os lotes 15 e 16 da quadra 69 e a segunda com distância de 55,28 metros, com a Avenida Tancredo Neves; AO LESTE: por uma linha seca e reta com distância de 294,92 metros, com o lote rural 67 Remanescente da mesma gleba; AO SUL: por linha seca e reta, com distância de 22,64metros, com o lote rural 67 Remanescente da mesma Gleba; AO OESTE: por linha seca e reta com distância de 265,88metros, com a Rua Vereador Gentil Rossato, passando para urbano e denominai-se de quadra nº 71, pertencente ao perímetro urbano da cidade de Boa Vista da Aparecida, centro da planície de expansão urbana.

Art. 2º. Fica aprovado o loteamento da quadra nº 071 com a seguinte

	MEMORIAL DESCRITIVO <i>Lote Usina n° 01</i> <i>Quadra n° 71</i>
SITUAÇÃO ...	MUNICÍPIO – BOA VISTA DA APARECIDA. COMARCA – CAPITÃO LEONIDAS MARQUES. ESTADO – PARANÁ.
LOCALIZAÇÃO E ACESSO:	O imóvel está localizado na Avenida Tancredo Neves no Município de Boa Vista da Aparecida, Estado do Paraná.
NORTE:	Confronta por uma linha seca e reta com distância de 23,82 metros, com a Avenida Tancredo Neves.
Leste:	Confronta por uma linha seca e reta, com distância de 55,00 metros, com o lote rural 67 Remanescente da gleba 08.
SUL:	Confronta por uma linha seca e reta, com distância de 16,00 metros, com o lote 08 da mesma quadra.
OESTE:	Confronta por uma linha seca e reta, com distância de 72,64 metros, com os lotes 07, 06, 05 e 02 da mesma quadra.
ÁREA:	A área descrita acima, é de 1.021,13 M².
	MEMORIAL DESCRITIVO <i>Lote Usina n° 02</i> <i>Quadra n° 71</i>
SITUAÇÃO ...	MUNICÍPIO – BOA VISTA DA APARECIDA. COMARCA – CAPITÃO LEONIDAS MARQUES. ESTADO – PARANÁ.
LOCALIZAÇÃO E ACESSO:	O imóvel está localizado na Avenida Tancredo Neves no Município de Boa Vista da Aparecida, Estado do Paraná.
NORTE:	Confronta por uma linha seca e reta com distância de 22,33 metros, com a Avenida Tancredo Neves.
Leste:	Confronta por uma linha seca e reta, com distância de 32,64 metros, com o lote 01 da mesma quadra.
SUL:	Confronta por uma linha seca e reta, com distância de 15,00 metros, com o lote 05 da mesma quadra.
OESTE:	Confronta por uma linha seca e reta, com distância de 49,08 metros, com os lotes 04 e 03 da mesma quadra.
ÁREA:	A área descrita acima, é de 613,66 M².
	MEMORIAL DESCRITIVO <i>Lote Usina n° 03</i> <i>Quadra n° 71</i>
SITUAÇÃO ...	MUNICÍPIO – BOA VISTA DA APARECIDA. COMARCA – CAPITÃO LEONIDAS MARQUES. ESTADO – PARANÁ.
LOCALIZAÇÃO E ACESSO:	O imóvel está localizado na Rua Vereador Gentil Rossato no Município de Boa Vista da Aparecida, Estado do Paraná.
NORTE:	Confronta por uma linha seca e reta com distância de 15,11 metros, com os lotes 15 e 16 da quadra 69.
Leste:	Confronta por uma linha seca e reta, com distância de 9,13 metros, com a Avenida Tancredo Neves, e por uma linha seca e reta, com distância de 29,18 metros com o lote 02 da mesma quadra.
SUL:	Confronta por uma linha seca e reta, com distância de 15,18 metros, com o lote 04 da mesma quadra.
OESTE:	Confronta por uma linha seca e reta, com distância de 26,87 metros, com a Rua Vereador Gentil Rossato.
ÁREA:	A área descrita acima, é de 534,00 M².
	MEMORIAL DESCRITIVO <i>Lote Usina n° 04</i> <i>Quadra n° 71</i>
SITUAÇÃO ...	MUNICÍPIO – BOA VISTA DA APARECIDA. COMARCA – CAPITÃO LEONIDAS MARQUES. ESTADO – PARANÁ.
LOCALIZAÇÃO E ACESSO:	O imóvel está localizado na Rua Vereador Gentil Rossato no Município de Boa Vista da Aparecida, Estado do Paraná.
NORTE:	Confronta por uma linha seca e reta com distância de 15,18 metros, com o lote 03 da mesma quadra.
Leste:	Confronta por uma linha seca e reta, com distância de 20,00 metros, com o lote 02 da mesma quadra.
SUL:	Confronta por uma linha seca e reta, com distância de 13,09 metros, com o lote 05 da mesma quadra.
OESTE:	Confronta por uma linha seca e reta, com distância de 20,00 metros, com a Rua Vereador Gentil Rossato.
ÁREA:	A área descrita acima, é de 281,97 M².
	MEMORIAL DESCRITIVO <i>Lote Usina n° 05</i> <i>Quadra n° 71</i>
SITUAÇÃO ...	MUNICÍPIO – BOA VISTA DA APARECIDA. COMARCA – CAPITÃO LEONIDAS MARQUES. ESTADO – PARANÁ.
LOCALIZAÇÃO E ACESSO:	O imóvel está localizado na Rua Vereador Gentil Rossato no Município de Boa Vista da Aparecida, Estado do Paraná.
NORTE:	Confronta por uma linha seca e reta com distância de 25,09 metros, com os lotes 04 e 02 da mesma quadra.
Leste:	Confronta por uma linha seca e reta, com distância de 13,00 metros, com o lote 01 da mesma quadra.
SUL:	Confronta por uma linha seca e reta, com distância de 26,72 metros, com o lote 06 da mesma quadra.
OESTE:	Confronta por uma linha seca e reta, com distância de 13,07 metros, com a Rua Vereador Gentil Rossato.
ÁREA:	A área descrita acima, é de 336,25 M².
	MEMORIAL DESCRITIVO <i>Lote Usina n° 06</i> <i>Quadra n° 71</i>
SITUAÇÃO ...	MUNICÍPIO – BOA VISTA DA APARECIDA. COMARCA – CAPITÃO LEONIDAS MARQUES. ESTADO – PARANÁ.
LOCALIZAÇÃO E ACESSO:	O imóvel está localizado na Rua Vereador Gentil Rossato no Município de Boa Vista da Aparecida, Estado do Paraná.
NORTE:	Confronta por uma linha seca e reta com distância de 26,72 metros, com o lote 05 da mesma quadra.
Leste:	Confronta por uma linha seca e reta, com distância de 12,00 metros, com o lote 01 da mesma quadra.
SUL:	Confronta por uma linha seca e reta, com distância de 25,46 metros, com o lote 07 da mesma quadra.
OESTE:	Confronta por uma linha seca e reta, com distância de 12,07 metros, com a Rua Vereador Gentil Rossato.
ÁREA:	A área descrita acima, é de 313,06 M².
	MEMORIAL DESCRITIVO <i>Lote Usina n° 07</i> <i>Quadra n° 71</i>
SITUAÇÃO ...	MUNICÍPIO – BOA VISTA DA APARECIDA. COMARCA – CAPITÃO LEONIDAS MARQUES. ESTADO – PARANÁ.
LOCALIZAÇÃO E ACESSO:	O imóvel está localizado na Rua Vereador Gentil Rossato no Município de Boa Vista da Aparecida, Estado do Paraná.
NORTE:	Confronta por uma linha seca e reta com distância de 25,46 metros, com o lote 06 da mesma quadra.
Leste:	Confronta por uma linha seca e reta, com distância de 15,00 metros, com o lote 01 da mesma quadra.
SUL:	Confronta por uma linha seca e reta, com distância de 23,88 metros, com o lote 08 da mesma quadra.
OESTE:	Confronta por uma linha seca e reta, com distância de 15,08 metros, com a Rua Vereador Gentil Rossato.
ÁREA:	A área descrita acima, é de 370,02 M².
	MEMORIAL DESCRITIVO <i>Lote Usina n° 08</i> <i>Quadra n° 71</i>
SITUAÇÃO ...	MUNICÍPIO – BOA VISTA DA APARECIDA. COMARCA – CAPITÃO LEONIDAS MARQUES. ESTADO – PARANÁ.
LOCALIZAÇÃO E ACESSO:	O imóvel está localizado na Rua Vereador Gentil Rossato no Município de Boa Vista da Aparecida, Estado do Paraná.
NORTE:	Confronta por uma linha seca e reta com distância de 39,88 metros, com os lotes 07 e 01 da mesma quadra.
Leste:	Confronta por uma linha seca e reta, com distância de 15,00 metros, com o lote rural 67 Remanescente da gleba 08.
SUL:	Confronta por uma linha seca e reta, com distância de 22,28 metros, com o lote rural 67 Remanescente da gleba 08.

[illegible]

Lote:	Confronta por uma linha seca e reta, com distância de 15.00 metros, com o lote rural 67-Remanescente da gleba 08.		
Ser:	Confronta por uma linha seca e reta, com distância de 22.52 metros, com o lote 19 da mesma quadra.		
Quilô:	Confronta por uma linha seca e reta, com distância de 15.08 metros, com a Rua Vereador Gentil Rosatto.		
Área:	A área descrita acima, é de 349.59 M ² .		
MEMORIAL DESCRITIVO			
Lote 19 - Gleba 08 Quadra 07			
SITUAÇÃO ...	MUNICÍPIO – BOA VISTA DA APARECIDA. COMARCA – CAPITÃO LEONIDAS MARQUES. ESTADO – PARANÁ.		
LOCALIZAÇÃO E ACESSO:	O imóvel está localizado na Rua Vereador Gentil Rosatto no Município de Boa Vista da Aparecida, Estado do Paraná.		
Lote 19 - Gleba 08, 07			
Nº do Lote:	Confronta por uma linha seca e reta com distância de 22.52 metros, com o lote 18 da mesma quadra.		
Lote:	Confronta por uma linha seca e reta, com distância de 15.00 metros, com o lote rural 67-Remanescente da gleba 08.		
Ser:	Confronta por uma linha seca e reta, com distância de 20.94 metros, com o lote 20 da mesma quadra.		
Quilô:	Confronta por uma linha seca e reta, com distância de 15.08 metros, com a Rua Vereador Gentil Rosatto.		
Área:	A área descrita acima, é de 325.92 M ² .		
MEMORIAL DESCRITIVO			
Lote 19 - Gleba 08 Quadra 07			
SITUAÇÃO ...	MUNICÍPIO – BOA VISTA DA APARECIDA. COMARCA – CAPITÃO LEONIDAS MARQUES. ESTADO – PARANÁ.		
LOCALIZAÇÃO E ACESSO:	O imóvel está localizado na Rua Vereador Gentil Rosatto no Município de Boa Vista da Aparecida, Estado do Paraná.		
Lote 19 - Gleba 08, 07			
Nº do Lote:	Confronta por uma linha seca e reta com distância de 20.94 metros, com o lote 19 da mesma quadra.		
Quilô:	Confronta por uma linha seca e reta, com distância de 29.92 metros, com o lote rural 67-Remanescente da gleba 08.		
Ser:	Confronta por uma linha seca e reta, com distância de 22.64 metros, com o lote rural 67-Remanescente da gleba 08.		
Quilô:	Confronta por uma linha seca e reta, com distância de 17.88 metros, com a Rua Vereador Gentil Rosatto.		
Área:	A área descrita acima, é de 471.03 M ² .		
Art. 3º. Esta Lei entrará em vigor na data de sua publicação,			
revogadas as disposições em contrário			
Governador do Prefeito Municipal de Boa Vista da Aparecida em 04 de junho de 2014			
WOLNEI ANTÔNIO SAVARIS Prefeito Municipal			
EDITAL Nº 004/2014 09/05/14 PROCESSO SELETIVO SIMPLIFICADO PSS (CARGO DE PROFESSOR)			
Wolnei Antônio Savaris, Prefeito Municipal de Boa Vista da Aparecida - Paraná, no uso de suas atribuições que lhe são conferidas por lei,			
TORNA PÚBLICO:			
A convocação dos candidatos classificados no Processo Seletivo Simplificado PSS para o cargo de professor			
CLAS.	NOME	TURMA/PERÍODO	ESCOLA
1ª	Micheli Cristina Queiroz Granetto	Pré I II Vespertino	E.R.M.Olive Bilac
2ª	Carla Caroline Pires	Auxiliar Matutino	E.M.Boa Vista
3ª	Gleci Antonio da Rocha	3º Ano A Vespertino	E.R.M.Nilton Ronchini
4ª	Jandira Dias	Mae Educação Matutino	E.M.Duque de Caxias
5ª	Elismara Kuciaki Alconchel	Hora Sardinia Matutino	E.M.Boa Vista
6ª	Claramis Loch	4º Ano A Vespertino	E.R.M.Nilton Ronchini
7ª	Joana e Fabiano de Andrade Lisboa	Maternal IB Vespertino	CMEI Herming M Weiss
8ª	Enneide Gótti Antunes	3º e 1º Vespertino	E.M.Duque de Caxias
9ª	Maria de Fátima Teixeira	Maternal IB Matutino	CMEI Herming M Weiss
10	Leonice Meccari Gel	Auxiliar Vespertino	C.M.Duque de Caxias
11	Neci Maciel Tonizan	Mae Educação Vespertino	E.M.Duque de Caxias
12	Marta Freitas dos Santos	4º C Vespertino	E.M.Duque de Caxias
13	Roseli de Almeida Rossi	5ª A Vespertino	F.R.M.José do Patrocinio
14	Reborita da Silva	Auxiliar Vespertino	E.M.Boa Vista
15	Paulo Fernando Dell'Osbel	Mae Educação Vespertino	E.M.Duque de Caxias
16	Mônica Aparecida Penin	Auxiliar Matutino	E.M.Duque de Caxias
17	Maira Nakole Bot	Auxiliar Matutino	E.M.Boa Vista
18	Rafael Rodrigues	Mae Educação Vespertino	E.R.M.Nilton Ronchini
b) Lista de classificação dos candidatos afrodescendentes			
CLASSIFICAÇÃO	NOME	TURMA/PERÍODO	ESCOLA
1ª	André de Jesus Gomes	Hor 3 Alívado Vespertino	E.M.Boa Vista
2ª	Geissica Lopes Pinto	Mae Educação Matutino	E.M.Duque de Caxias
Deem convocados os candidatos acima destacados para comparecerem na Divisão de Recursos Humanos desta Municipicidade, no prazo de 48 (quarenta e oito) horas, após sua publicação em horário de 8:30 às 11:30 e das 14:00 às “6:00” Parana, munido dos seguintes documentos: original e cópia autenticada; Cadastro de Identidade, CPF, CTPS, Título de Eleitor, comprovante da última votação; Certidão de Nascimento dos filhos menores de 14 anos e respectiva cadastros de vacinação para os menores de 05 anos, 01 (uma) foto 3x4 recente; Atestado de Saúde; Histograma Completo; Tipo sanguíneo; Cartão de Nascimento ou Casamento; Declaração de Bens; documentos comprobatórios dos títulos declarados no currículo; que não se enquadram, comprovando de idoneidade e RISPASEP.			
Os seus dados serão divulgados para o dia 16/06 de 2014			
Governador do Prefeito Municipal de Boa Vista da Aparecida – PR, em 05 de junho 2014			
Wolnei Antônio Savaris Prefeito Municipal			

REPÚBLICA FEDERATIVA DO BRASIL
Comarca de Cascavel - Estado do Paraná
Rua Souza Naves, 3983 - Sala 1104 - Fone: 3225-1881 - Centro Comercial Lince

EDITAL DE INTIMAÇÃO.

Encontra-se neste Ofício para protesto os títulos abaixo discri-
minado de responsabilidade dos devedores a seguir relacionados.

O valor do título esta expresso em FAIXA conforme Lei 13.811/02, item I Tab. XV.

ALEXANDRE SANTA CATARINA C.P.F. 735.905.929-15 R.NIQUEL 126 Londrina PR CERTIDAO DE DIVIDA Pagar ate: 11/06/2014 Apontamento: 17192 Data do apontamento: 06/06/2014 Numero: S/N Vcto: 13/12/2013 Valor faixa: A Favorecido: LUBE & FERMO LTDA-ME Portador : LUBE & FERMO LTDA-ME Motivo : POR FALTA DE PAGAMENTO

ANTONIO VIEIRA DUTRA ME C.N.P.J. 16.648.607/0001-12 R.RIO GUARANI 284 Cascavel PR CHEQUE-JURIDICA Pagar ate: 11/06/2014 Apontamento: 17186 Data do apontamento: 06/06/2014 Numero: UA-000043 Vcto: C/Apres. Valor faixa: A Favorecido: IRMAOS MUFFATO E CIA LTDA Portador : IRMAOS MUFFATO E CIA LTDA Motivo : POR FALTA DE PAGAMENTO

C R A SECCHI SORVETERIA - ME C.N.P.J. 17.379.707/0001-53 R.TXIKAO 13 Cascavel PR DP DE FATURA POR INDICACAO-JURIDICA Pagar ate: 11/06/2014 Apontamento: 17288 Data do apontamento: 06/06/2014 Numero: 018569N/2 Vcto: 29/05/2014 Valor faixa: A Favorecido: REPAL CASCAVEL C R LTDA Portador : BANCO ITAU UNIBANCO S.A. Motivo : POR FALTA DE DEVOLUCAO E PAGAMENTO

CALCIFER COMERCIO DE MAT DE CONSTR LTDA C.N.P.J. 76.192.335/0001-10 R.RBR RIO BRANCO 572 Clevelândia PR DP DE FATURA POR INDICACAO-JURIDICA Pagar ate: 11/06/2014 Apontamento: 17184Data do apontamento: 06/06/2014 Numero: 19515 Vcto: 28/05/2014 Valor faixa: A Favorecido: LAG MATS DE CONSTRUCAO LTDA Portador : LAG MATERIAIS DE CONSTRUCAO LTDA Motivo : POR FALTA DE DEVOLUCAO E PAGAMENTO

CARMOBERTOTI TRANSPORTE RODOVIARIO LT C.N.P.J. 18.532.056/0001-52 RUA FLAMBOYANT 764 Cascavel PR DP DE FATURA POR INDICACAO-JURIDICA Pagar ate: 11/06/2014 Apontamento: 17232Data do apontamento: 06/06/2014 Numero: 6528 Vcto: 26/04/2014 Valor faixa: A Favorecido: N.S. BARROS AUTO CENTER LTDA - ME Portador : BANCO BRADESCO S/A Motivo : POR FALTA DE DEVOLUCAO E PAGAMENTO

DANIELA APARECIDA ORTIZ DA SILVA C.P.F. 065.205.239-84 R.LISBOA 1124 Cascavel PR DP DE FATURA P/ INDICACAO - FISICA Pagar ate: 11/06/2014 Apontamento: 17148 Data do apontamento: 06/06/2014 Numero: 0110 Vcto: 25/05/2014 Valor faixa: A Favorecido: MACANHAO COM DE ALIMENTOS LTDA ME Portador : CAIXA ECONOMICA FEDERAL S/A Motivo : POR FALTA DE DEVOLUCAO E PAGAMENTO

DARCI CABRAL JUNIOR C.P.F. 956.359.479-72 R.EDEN LUIZ FIGUEIREDO 65 Cascavel PR CHEQUE-FISICA Pagar ate: 11/06/2014 Apontamento: 17188Data do apontamento: 06/06/2014 Numero: 000087 Vcto: C/Apres. Valor faixa: A Favorecido: APARECIDO JOSE DE SOUZA Portador : APARECIDO JOSE DE SOUZA Motivo : POR FALTA DE PAGAMENTO

JOCEMAR LUIZ MIOLARO C.P.F. 880.891.009-10 R.CASEMIRO CHERVINSKI 227 Cascavel PR DP DE FATURA P/ INDICACAO - FISICA Pagar ate: 11/06/2014 Apontamento: 17149 Data do apontamento: 06/06/2014 Numero: PV04-1 Vcto: 25/05/2014 Valor faixa: A Favorecido: DORIVAL JORGE-ME Portador : CAIXA ECONOMICA FEDERAL S/A Motivo : POR FALTA DE DEVOLUCAO E PAGAMENTO

JOSE BORGES C.P.F. 746.871.239-53 RUA MARECHAL FLORIANO 639 Cascavel PR CERTIDAO DE DIVIDA Pagar ate: 11/06/2014 Apontamento: 17187 Data do apontamento: 06/06/2014 Numero: S/ N Vcto: C/Apres. Valor faixa: B Favorecido: DIANA CRISTINA RAZINI Portador : DIANA CRISTINA RAZINI Motivo : POR FALTA DE PAGAMENTO

KADROPAR INDUSTRIA METALURGICA LTDA C.N.P.J. 10.890.220/0001-91 RUA SOLEDADE 232 Cascavel PR DP DE FATURA POR INDICACAO-JURIDICA Pagar ate: 11/06/2014 Apontamento: 17240 Data do apontamento: 06/06/2014 Numero: 220 Vcto: 28/05/2014 Valor faixa: A Favorecido: MUNDIMAQUINAS COMERCIO VAREJISTA DE FERR Portador : BANCO BRADESCO S/A Motivo : POR FALTA DE DEVOLUCAO E PAGAMENTO

MINERACAO DALL ASTA LTDA - EPP C.N.P.J. 16.871.868/0002-88 RUA SOLEDADE, NUM 91 Cascavel PR DP DE FATURA POR INDICACAO-JURIDICA Pagar ate: 11/06/2014 Apontamento: 17284 Data do apontamento: 06/06/2014 Numero: 18028 Vcto: 29/05/2014 Valor faixa: I Favorecido: AWS COM DE COMBUSTIVEIS LTDA Portador : BANCO ITAU UNIBANCO S.A. Motivo : POR FALTA DE DEVOLUCAO E PAGAMENTO

MONICA ARIELLE NAYTHIS FRANCISCO C.N.P.J. 13.281.504/0001-79 RUA MANOEL ANTONIO DE OLIVEIRA,1456 Cascavel PR DP DE FATURA POR INDICACAO-JURIDICA Pagar ate: 11/06/2014 Apontamento: 17294 Data do apontamento: 06/06/2014 Numero: 0087004 Vcto: 05/05/2014 Valor faixa: A Favorecido: FRANCYELLE A S PEREIRA COSMETICOS ME Portador : BANCO SANTANDER SA Motivo : POR FALTA DE DEVOLUCAO E PAGAMENTO

OMAR KUHN JOAO VITOR INF. II C.P.F. 682.919.730-91 RUA TRANQUILO NORO, 642 Cascavel PR DP DE FATURA P/ INDICACAO - FISICA Pagar ate: 11/06/2014 Apontamento: 17236 Data do apontamento: 06/06/2014 Numero: 250220141 Vcto: 05/04/2014 Valor faixa: A Favorecido: ESCOLA SHALOM S/C LTDA Portador : BANCO BRADESCO S/A Motivo : POR FALTA DE DEVOLUCAO E PAGAMENTO

ORAZIL RODRIGUES DO PRADO JUNIOR ME C.N.P.J. 78.908.423/0001-00 BR.369 KM 503 DISTR INDL Corbelia PR DUPLICATA PRESTACAO SERVICO SEM ACEITE Pagar ate: 11/06/2014 Apontamento: 17190 Data do apontamento: 06/06/2014 Numero: 002 Vcto: 08/04/2013 Valor faixa: L Favorecido: SANTOS & REDIVO S/C LTDA Portador : SANTOS & REDIVO S/C LTDA Motivo : POR FALTA DE ACEITE E PAGAMENTO

ORILDA DONDONI C.P.F. 026.816.049-07 R.AGOSTINHO SANTOS 520 Cascavel PR CHEQUE-FISICA Pagar ate: 11/06/2014 Apontamento: 17191 Data do apontamento: 06/06/2014 Numero: AA-000038 Vcto: C/Apres. Valor faixa: A Favorecido: EVANGELISTA INACIO DE OLIVEIRA Portador : EVANGELISTA INACIO DE OLIVEIRA Motivo : POR FALTA DE PAGAMENTO

REGINALDO FELISBERTO DE SOUZA C.P.F. 020.740.079-22 RUA CAICARAS, 296 Cascavel PR DP DE FATURA P/ INDICACAO - FISICA Pagar ate: 11/06/2014 Apontamento: 17220 Data do apontamento: 06/06/2014 Numero: 51651005 Vcto: 29/05/2014 Valor faixa: A Favorecido: MASCOR IMOVEIS LTDA. Portador : BANCO DO BRASIL S/A Motivo : POR FALTA DE DEVOLUCAO E PAGAMENTO

ROGERIO PEREIRA C.P.F. 049.612.669-57 R GALO DA SERRA,1875 FLORESTA Cascavel PR DP DE FATURA P/ INDICACAO - FISICA Pagar ate: 11/06/2014 Apontamento: 17194 Data do apontamento: 06/06/2014 Numero: 0000035456 Vcto: 20/05/2014 Valor faixa: A Favorecido: BOTELHO EMPREENDIMENTOS IMOBILIARIOS LTDA Portador : BANCO DO BRASIL S/A Motivo : POR FALTA DE DEVOLUCAO E PAGAMENTO

SOBUCKI E ABREU LTDA - ME C.N.P.J. 11.995.213/0001-17 RUA OSVALDO CRUZ,313, Cascavel PR DP DE FATURA POR INDICACAO-JURIDICA Pagar ate: 11/06/2014 Apontamento: 17224 Data do apontamento: 06/06/2014 Numero: 5848 Vcto: 29/05/2014 Valor faixa: A Favorecido: COOPERATIVA CRED LIVRE ADMIS CASCAVEL REGIAO Portador : BANCO DO BRASIL S/A Motivo : POR FALTA DE DEVOLUCAO E PAGAMENTO

Por não ter sido possível encontrar os respectivos responsáveis, pelo presente os intimo para todos os fins de direito, de acordo com o Código de Normas, item 12.5.10 a 12.5.14, e ao mesmo os científico de que se não for atendido no prazo legal, serão lavrados os respectivos instrumentos de protesto. Afixado em: 10/06/2014 Cascavel, 09 de Junho de 2014.



2º Tabelionato de Protesto de Títulos

COMARCA DE CASCAVEL - PARANÁ

Ivan Possamai

OFICIAL TITULAR

Ivan Possamai Junior

OFICIAL SUBSTITUTO

Geneci Dallagnol Possamai - Marisa Weis Rocha

ESCREVENTES

EDITAL DE INTIMAÇÃO

Encontram-se neste Ofício para protesto os títulos abaixo discriminados de responsabilidade dos devedores a seguir relacionados: O valor do título está expresso em FAIXA conforme Lei 13.811/02, item I Tab. XV.

Rua Souza Naves, 3600 - sala 04 - Fone/Fax: (45) 3225-2144 - Comarca de Cascavel - PR

6863-CALCIFER COMERCIO DE MAT DE CONST LTDA C.N.P.J. 76.192.335/0001-10 R BARAO DO RIO BRANCO 572 Clevelândia PR DP DE FATURA P/ INDICACAO Pagar ate: 11/06/2014 Apontamento: 17184Data do apontamento: 06/06/2014 Numero: 19515 Vcto: 21/05/2014 Valor faixa: A Favorecido: L A G MATERIAIS DE CONSTRUCAO LTDA Portador : L A G MATERIAIS DE CONSTRUCAO LTDA Motivo : POR FALTA DE PAGAMENTO

ADELAR CORREA DE LORENA C.P.F. 052.817.749-48 R CARLOS PIEROZAN Cascavel PR DP DE FATURA P/ INDICACAO Pagar ate: 11/06/2014 Apontamento: 17159 Data do apontamento: 06/06/2014 Numero: HDF-8083 Vcto: 10/05/2014 Valor faixa: A Favorecido: I D PACHECO & CIA LTDA Portador : BANCO COOPERATIVO SICREDI SA Motivo : POR FALTA DE PAGAMENTO

ALOISIO MARTINIANO DA SILVA C.P.F. 008.688.284-83 Cascavel PR NOTA PROMISSORIA Pagar ate: 11/06/2014 Apontamento: 17192 Data do apontamento: 06/06/2014 Numero: SN Vcto: 01/02/2014 Valor faixa: D Favorecido: JOSE LUIZ FERNANDES Portador : JOSE LUIZ FERNANDES Motivo : POR FALTA DE PAGAMENTO

ARACI SANTA ZANATTO C.P.F. 391.437.329-68 RUA JOAQUIM TAVORA 1615 Cascavel PR DP DE FATURA P/ INDICACAO Pagar ate: 11/06/2014 Apontamento: 17270 Data do apontamento: 06/06/2014 Numero: 72425-95BE Vcto: 30/05/2014 Valor faixa: A Favorecido: SAMAR COM DE AUTO PECAS LTDA Portador : BANCO ITAU UNIBANCO SA Motivo : POR FALTA DE PAGAMENTO

CARLOS HENRIQUE FILIPPIN C.P.F. 055.797.299-01 RUA DR SANDINO ERASMO DE AMORIN 1481 Cascavel PR DP DE FATURA P/ INDICACAO Pagar ate: 11/06/2014 Apontamento: 17237 Data do apontamento: 06/06/2014 Numero: 589 Vcto: 30/05/2014 Valor faixa: A Favorecido: SICOOB BLUCREDI SC COOP CRED LIVRE ADMIS Portador : BANCO BRADESCO SA Motivo : POR FALTA DE PAGAMENTO

CARMOBERTOTI TRANSPORTE RODOVIARIO LT C.N.P.J. 18.532.056/0001-52 RUA FLAMBOYANT 764 Cascavel PR DP DE FATURA P/ INDICACAO Pagar ate: 11/06/2014 Apontamento: 17233 Data do apontamento: 06/06/2014 Numero: 6528 Vcto: 26/05/2014 Valor faixa: A Favorecido: N.S. BARROS AUTO CENTER LTDA - ME Portador : BANCO BRADESCO SA Motivo : POR FALTA DE PAGAMENTO

CLAUDIO ALVES DE OLIVEIRA C.P.F. 751.892.409-91 R CLEVELANDIA 62 Cascavel PR DUPLICATA VENDA MERCANTIL SEM ACEITE Pagar ate: 11/06/2014 Apontamento: 17194 Data do apontamento: 06/06/2014 Numero: 10140800029313 Vcto: 22/02/2014 Valor faixa: A Favorecido: OMNI S/A CREDITO FINANCIAMENTO E INVESTIMENTO Portador : OMNI S/A CREDITO FINANCIAMENTO E INVESTIMENTO Motivo : POR FALTA DE PAGAMENTO

CLEONICE RODRIGUES SILVA C.P.F. 133.205.048-43 RUA LAJES,653 FACULDADE Cascavel PR DP DE FATURA P/ INDICACAO Pagar ate: 11/06/2014 Apontamento: 17222 Data do apontamento: 06/06/2014 Numero: 2013236002 Vcto: 29/05/2014 Valor faixa: A Favorecido: MASCOR IMOVEIS LTDA. Portador : BANCO DO BRASIL SA Motivo : POR FALTA DE PAGAMENTO

CRISTIANE C.K. CHEMIN C.P.F. 181.002.838-85 RUA FLAMBOYANT N 2108 Cascavel PR DP DE FATURA P/ INDICACAO Pagar ate: 11/06/2014 Apontamento: 17236 Data

do apontamento: 06/06/2014 Numero: 17022014 Vcto: 05/04/2014 Valor faixa: A Favorecido: ESCOLA SHALOM S/C LTDA Portador : BANCO BRADESCO SA Motivo : POR FALTA DE PAGAMENTO

D A SBARDELOTTO INDUSTRIA ME C.N.P.J. 03.700.025/0001-96 R FORTALEZA, 2525 - SALA 02 Cascavel PR DP DE FATURA P/ INDICACAO Pagar ate: 11/06/2014 Apontamento: 16950 Data do apontamento: 04/06/2014 Numero: 5000662-02 Vcto: 27/05/2014 Valor faixa: A Favorecido: SEM MANIA TEXTIL EIRELI - ME Portador : BANCO ITAU UNIBANCO SA Motivo : POR FALTA DE PAGAMENTO

D MELLO CONFECÇÕES - ME C.N.P.J. 15.524.974/0001-41 AV BRASIL, 7356 - 7356 - Cascavel PR DP DE FATURA P/ INDICACAO Pagar ate: 11/06/2014 Apontamento: 17303 Data do apontamento: 06/06/2014 Numero: 003206/1 Vcto: 30/05/2014 Valor faixa: A Favorecido: CARLA ELAINE ZIMMERMANN BATISTA EPP Portador : HSBC BANK BRASIL SA BANCO MULTIPLO Motivo : POR FALTA DE PAGAMENTO

DARCI ALMEIDA DE OLIVEIRA C.P.F. 042.307.669-80 R AGRONOMIA 93 Cascavel PR CERTIDAO Pagar ate: 11/06/2014 Apontamento: 17188 Data do apontamento: 06/06/2014 Numero: 900.687/201 Vcto: 31/05/2014 Valor faixa: L Favorecido: SENO LUIZ KOCHHANN Portador : SENO LUIZ KOCHHANN Motivo: POR FALTA DE PAGAMENTO

DERLI ALMEIDA DE OLIVEIRA C.P.F. 035.410.439-03 R EMILIO DE MENEZES 314 Cascavel PR CERTIDAO Pagar ate: 11/06/2014 Apontamento: 17188 Data do apontamento: 06/06/2014 Numero: 900.687/201 Vcto: 31/05/2014 Valor faixa: L Favorecido: SENO LUIZ KOCHHANN Portador : SENO LUIZ KOCHHANN Motivo : POR FALTA DE PAGAMENTO

DIOGO DO NASCIMENTO PAZA C.P.F. 042.225.059-78 RUA CLAUDIA GALANTE PADOVANI,1479 Cascavel PR DP DE FATURA P/ INDICACAO Pagar ate: 11/06/2014 Apontamento: 17225 Data do apontamento: 06/06/2014 Numero: 5164005 Vcto: 29/05/2014 Valor faixa: A Favorecido: MASCOR IMOVEIS LTDA. Portador : BANCO DO BRASIL SA Motivo : POR FALTA DE PAGAMENTO

INDUSTRIA DE CARROCERIAS NACIONAL LTDA C.N.P.J. 01.772.937/0001-48 BR 277 KM 585,5 Cascavel PR CERTIDAO Pagar ate: 11/06/2014 Apontamento: 17188Data do apontamento: 06/06/2014 Numero: 900.687/201 Vcto: 31/05/2014 Valor faixa: L Favorecido: SENO LUIZ KOCHHANN Portador : SENO LUIZ KOCHHANN Motivo : POR FALTA DE PAGAMENTO

JEAN CARLOS PAGNO C.N.P.J. 17.757.141/0001-56 R. OTELO CELESTINO DE CASTILHOS,1038Cascavel PR DP DE FATURA P/ INDICACAO Pagar ate: 11/06/2014 Apontamento: 17214 Data do apontamento: 06/06/2014 Numero: 0008577/06 Vcto: 01/06/2014 Valor faixa: A Favorecido: SF INDUSTRIA PLASTICA LTDA Portador : BANCO DO BRASIL SA Motivo : POR FALTA DE PAGAMENTO

JOCEMAR LUIZ MIOLARO C.P.F. 880.891.009-10 RUA CASEMIRO CHERVINSKI, 227 Cascavel PR DP DE FATURA P/ INDICACAO Pagar ate: 11/06/2014 Apontamento: 17150 Data do apontamento: 06/06/2014 Numero: PV02/1 Vcto: 25/05/2014 Valor faixa: A Favorecido: DORIVAL JORGE - ME Portador : CAIXA ECONOMICA FEDERAL Motivo : POR FALTA DE PAGAMENTO

LAERCIO KOCH C.P.F. 797.475.829-53 LINHA COSTA CURTA, PENHA Corbelia PR NOTA PROMISSORIA Pagar ate: 11/06/2014 Apontamento: 17193 Data do apontamento: 06/06/2014 Numero: SN Vcto: 30/08/2013 Valor faixa: L Favorecido: SCHRADER INACIO & CIA LTDA Portador : SCHRADER INACIO & CIA LTDA Motivo : POR FALTA DE PAGAMENTO

MARIA APARECIDA RODRIGUES C.P.F. 024.269.309-18 R PARANAGUA 2877 Cascavel PR CHEQUE Pagar ate: 11/06/2014 Apontamento: 17186Data do apontamento: 06/06/2014 Numero: SA-000046 Vcto: C/Apres. Valor faixa: A Favorecido: PSS SERVICOS DE REFORMAS LTDA Portador : PSS SERVICOS DE REFORMAS LTDA Motivo : POR FALTA DE PAGAMENTO

MARTINS & J JOHAN LTDA C.N.P.J. 16.620.524/0001-15 R TUIUTI 782 Cascavel PR DP DE FATURA P/ INDICACAO Pagar ate: 11/06/2014 Apontamento: 17173 Data do apontamento: 06/06/2014 Numero: NJOH-01 Vcto: 23/05/2014 Valor faixa: A Favorecido: JONIVAL ZANDONA E CIA LTDA Portador : BANCO COOPERATIVO SICREDI SA Motivo : POR FALTA DE PAGAMENTO

ORILDA DONDONI C.P.F. 026.816.049-07 OSMAR DERLI T BORGES 218 MARIANA I Cascavel PR CHEQUE Pagar ate: 11/06/2014 Apontamento: 17190Data do apontamento: 06/06/2014 Numero: AA-000040 Vcto: C/Apres. Valor faixa: C Favorecido: EVANGELISTA INACIO DE OLIVEIRA Portador : EVANGELISTA INACIO DE OLIVEIRA Motivo : POR FALTA DE PAGAMENTO

OSMAR DE SOUZA C.P.F. 049.038.759-46 RUA HOLANDA Cascavel PR DP DE FATURA P/ INDICACAO Pagar ate: 11/06/2014 Apontamento: 17287Data do apontamento: 06/06/2014 Numero: 2432-F Vcto: 10/05/2014 Valor faixa: A Favorecido: DALBA CONCRETO LTDA Portador : BANCO ITAU UNIBANCO SA Motivo : POR FALTA DE PAGAMENTO

PAULO CEZAR BOLAKE C.P.F. 554.550.269-68 PERNAMBUCO 380 Cascavel PR NOTA PROMISSORIA Pagar ate: 11/06/2014 Apontamento: 17189 Data do apontamento: 06/06/2014 Numero: 01 Vcto: 04/03/2011 Valor faixa: A Favorecido: ANTONIO GONCALVES PINHEIRO Portador : ANTONIO GONCALVES PINHEIRO Motivo : POR FALTA DE PAGAMENTO

SILVIO CEZAR FERREIRA DA SILVA C.P.F. 019.666.419-58 R PONTE DO SOL 890 Cascavel PR CHEQUE Pagar ate: 11/06/2014 Apontamento: 17195Data do apontamento: 06/06/2014 Numero: 850032 Vcto: C Valor faixa: C Favorecido: PROVENCE VEICULOS LTDA Portador : PROVENCE VEICULOS LTDA Motivo : POR FALTA DE PAGAMENTO

TEREZA JOANI JALASKO FERREIRA C.P.F. 769.038.189-87 R GUARANIACU 3078 Cascavel PR DP DE FATURA P/ INDICACAO Pagar ate: 11/06/2014 Apontamento: 17172 Data do apontamento: 06/06/2014 Numero: AEJ-4374 Vcto: 26/05/2014 Valor faixa: A Favorecido: I D PACHECO & CIA LTDA Portador : BANCO COOPERATIVO SICREDI SA Motivo : POR FALTA DE PAGAMENTO

VALDINEI DE LISBOA E CIA LTDA ME C.N.P.J. 19.820.399/0001-85 RUA CARLOS GOMES 2119 PARQUE SAO PAULO Cascavel PR DP DE FATURA P/ INDICACAO Pagar ate: 11/06/2014 Apontamento: 17234Data do apontamento: 06/06/2014 Numero: 16748/2 Vcto: 24/05/2014 Valor faixa: A Favorecido: CASCAFIL COMERCIO DE FILTROS LTDA Portador : BANCO BRADESCO SA Motivo : POR FALTA DE PAGAMENTO

Por não ter sido possível encontrar os respectivos responsáveis, pelo presente os intimo para todos os fins de direito, de acordo com o Código de Normas, item 12.5.10 a 12.5.14, e ao mesmo os científico de que se não for atendido no prazo legal, serão lavrados os respectivos instrumentos de protesto. Afixado em: 10/06/2014 Cascavel, 09 de Junho de 2014.



IVAN POSSAMAI - OFICIAL
Ivan Possamai Junior - Oficial Substituto
Geneci D. Possamai - Escrevente
Marisa Weis Rocha - Escrevente



PROCESSO Nº 27/2014
LICITAÇÃO MODALIDADE PREGÃO Nº 19/2014
ADJUDICAÇÃO

Em conformidade com o inciso IV do art. 3º e inciso XX, art. 4º da Lei Ordinária nº 10.520/2002, adjudico o procedimento licitatório em epígrafe em favor das empresas:

MARUJO COMÉRCIO DE MATERIAIS ESPORTIVOS LTDA - ME, CNPJ 04.741.010/0001-39, com o valor total de R\$ 4.700,00 (Quatro mil e setecentos reais).

Campo Bonito, 06 de Junho de 2014.



PROCESSO Nº 27/2014

LICITAÇÃO MODALIDADE PREGÃO Nº 18/2014

AVISO DE HOMOLOGAÇÃO

Fica homologado o julgamento proferido pela Comissão de Licitação, sobre o Processo de Licitação nº 27/2014, que tem por objetivo AQUISIÇÃO DE PAINEL DIGITAL(ELETRÔNICO) PARA INSTALAÇÃO NO GINÁSIO DE ESPORTES LUIS CARLOS PICCOLI DOS SANTOS, licitados através da modalidade Pregão nº 18/2014, conforme Mapa Comparativo de Preços em Anexo ao Processo, a favor das seguintes empresas:

MARUJO COMÉRCIO DE MATERIAIS ESPORTIVOS LTDA - ME, CNPJ 04.741.010/0001-39, com o valor total de R\$ 4.700,00 (Quatro mil e setecentos reais).

Campo Bonito, 06 de Junho de 2014.



CI1133832-E14



Município de Lindoeste

E-mail: licitacao@certto.com.br
AV. Marechal Cândido Rondon, s/n - Telefax (45) 3237-8000

CEP 85826-000 - LINDOESTE - PARANÁ
CNPJ 80.881.915/0001-92

AVISO DE LICITAÇÃO Nº 04/2014
TOMADA DE PREÇOS Nº 00/2014

O MUNICÍPIO DE LINDOESTE, Estado do Paraná, com a devida autorização expedida pelo Excmo. Sr. Senador PAULO JOSÉ DE SOUZA, de conformidade com o disposto na Lei nº 8.666/1993, de 21/09/1993 e demais alterações, e a Complementar nº 1123/2006, torna pública que será realizado no dia 25/06/2014, procedimento de licitação, na modalidade TOMADA DE PREÇOS, do tipo MENOR PREÇO, sob regime de entrega total por Preço Global, cujo objeto é a contratação de Empresa Especializada para execução de 1 Projeto em 1 (uma) Unidade e 2 (dois) Projetos em 2 (duas) Unidades, ambas as Unidades das Comarcas Rurais do Município, conforme, respectivamente, dentro do processo de Licitação nº 002/2014.

RECEBIMENTO DAS PROPOSTAS até às 16h00min, no dia 25/06/2014, (horário de Brasília).

INFORMAÇÕES: O edital poderá ser obtido no Departamento de Licitação do Poder Judiciário, do Estado do Paraná, localizada à Avenida Marechal Rondon, s/n, Fone: (45) 3237-8000, no horário das 08h00 às 17h00 horas, mediante recolhimento de taxa de atendimento no valor de R\$ 15,00 (cinco reais) e depósito em nome do Município de Lindoeste, para custeio de todas as cópias para cadastramento até o dia 25/06/2014, conforme, art. 22 da Lei 8.666/1993.

Lindoeste, 09 de junho de 2014.

Dona Terezinha
Presidente CEM

Silvio de Souza
Prefeito Municipal



Município de Lindoeste

E-mail: licitacao@certto.com.br
AV. Marechal Cândido Rondon, s/n - Telefax (45) 3237-8000

CEP 85826-000 - LINDOESTE - PARANÁ
CNPJ 80.881.915/0001-92

AVISO DE LICITAÇÃO Nº 04/2014
TOMADA DE PREÇOS Nº 00/2014

O MUNICÍPIO DE LINDOESTE, Estado do Paraná, com a devida autorização expedida pelo Excmo. Sr. Senador PAULO JOSÉ DE SOUZA, de conformidade com o disposto na Lei nº 8.666/1993, de 21/09/1993 e demais alterações, e a Complementar nº 1123/2006, torna pública que será realizado no dia 25/06/2014, procedimento de licitação, na modalidade TOMADA DE PREÇOS, do tipo MENOR PREÇO, sob regime de entrega total por Preço Global, cujo objeto é a contratação de Empresa Especializada para execução de 1 Unidade Básica de Saúde - UBS em 1 (uma) Unidade e 2 (dois) Projetos em 2 (duas) Unidades, ambas as Unidades das Comarcas Rurais do Município, conforme, respectivamente, dentro do processo de Licitação nº 002/2014.

RECEBIMENTO DAS PROPOSTAS até às 16h00min, no dia 25/06/2014, (horário de Brasília).

INFORMAÇÕES: O edital poderá ser obtido no Departamento de Licitação do Poder Judiciário, do Estado do Paraná, localizada à Avenida Marechal Rondon, s/n, Fone: (45) 3237-8000, no horário das 08h00 às 17h00 horas, mediante recolhimento de taxa de atendimento no valor de R\$ 15,00 (cinco reais) e depósito em nome do Município de Lindoeste, para custeio de todas as cópias para cadastramento até o dia 25/06/2014, conforme, art. 22 da Lei 8.666/1993.

Lindoeste, 09 de junho de 2014.

Dona Terezinha
Presidente CEM

Silvio de Souza
Prefeito Municipal



Município de Lindoeste

E-mail: licitacao@certto.com.br
AV. Marechal Cândido Rondon, s/n - Telefax (45) 3237-8000

CEP 85826-000 - LINDOESTE - PARANÁ
CNPJ 80.881.915/0001-92

Extrato de Contrato nº 002/2014 -
ESPECIE: MATERIAL DE CONSUMO
Processo Licitatório nº 002/2014 - Modalidade: Pregão Presencial nº 002/2014
Contratante: MUNICÍPIO DE LINDOESTE
Contratado: LK VASOS LUBRIFICANTES S.A. LTDA - CNPJ nº 02.406.730/0001-92
Objeto: Contratação de Empresa para fornecimento de Peças para Manutenção dos Tratores Agrícolas do Departamento de Agricultura
Valor Contratado: R\$ 15.798,00 (dezesseis mil e setecentos e oitenta e oito reais)
Vigência: 06/2013
Data Assinatura: 09 de junho de 2014

Extrato de Contrato nº 002/2014 -
ESPECIE: PESTICIDAS DE SERVIÇO
Processo Licitatório nº 002/2014 - Modalidade: Pregão Presencial nº 002/2014
Contratante: MUNICÍPIO DE LINDOESTE
Contratado: LK VASOS LUBRIFICANTES S.A. LTDA - CNPJ nº 02.406.730/0001-92
Objeto: Contratação de Empresa para aplicação de Pesticidas em Culturas Condições do Poder Judiciário
Valor Contratado: R\$ 53.930,00 (cinquenta e três mil e novecentos e trinta reais)
Vigência: 06/2013
Data Assinatura: 09 de junho de 2014

CI1133841-E14



Decreto nº 2084, de 06 de junho de 2014.

Declara situação anormal, caracterizada como SITUAÇÃO DE EMERGÊNCIA as áreas do município afetadas por enchentes ou inundações graduais - NEHAL - 12.303.

GILMAR LUIZ BERNARDI, Prefeito Municipal de CAMPO BONITO, Estado do Paraná, no uso de suas atribuições legais conferidas pela Lei Orgânica do Município, da Lei Orgânica do Município, pelo art. 07 do Decreto Federal nº 7.257, de 04 de agosto de 2010 e, pela Resolução nº 3 do Conselho Nacional de Defesa Civil, e

Considerando o aumento de precipitações hídricas na região oeste do Estado, ocasionando o transbordamento do Rio Bandeira e seus afluentes, alterando o seu nível 04 metros acima do normal.

Considerando que como consequências deste desastre resultaram danos e prejuízos constantes do Formulário de Avaliação de Danos anexo a este Decreto;

Considerando que de acordo com a Resolução nº. 03 do Conselho Nacional de Defesa Civil - CONDEC, a intensidade foi dimensionada como de nível II.

Considerando que tais fatos refletem diretamente de forma negativa na economia do Município, onde prepondera a atividade de agricultura de subsistência;

Considerando, finalmente, que tal conjuntura impõe ao governo Municipal adoção de medidas urgentes.

DECRETA:

Art. 1º - Fica declarada a existência de situação anormal provocada por desastre e caracterizada como SITUAÇÃO DE EMERGÊNCIA.

Parágrafo Único. Esta situação de anormalidade é válida apenas para as áreas deste município, comprovadamente afetadas, pelo desastre conforme croqui e Formulário de Avaliação de Danos anexos a este decreto.

Art. 2º - Confirma-se a mobilização do Sistema Nacional de Defesa Civil no âmbito do Município, sob a coordenação da Coordenadoria Municipal de Defesa Civil - COMDEC.

Art. 3º - Os órgãos da Administração Municipal poderão lançar mão de meios para atender as necessidades resultante da situação declarada, com base na legislação vigente e dentro dos limites de sua competência.

Art. 4º - Este Decreto entra em vigor na data de sua publicação; devendo vigor por um prazo de 90 (noventa dias), retroagindo seus efeitos à data do evento.

Parágrafo Único. O prazo de vigência deste Decreto pode ser prorrogado até completar um máximo de 180 dias.

Art. 5º - Revogam-se as disposições em contrário.

Gabinete do Prefeito Municipal de Campo Bonito em 08 de junho de 2014.

Gilmar Luiz Bernardi
Prefeito Municipal

CI-1133844-E14



MUNICÍPIO DE SÃO MIGUEL DO IGUAÇU

TERMO DE ADJUDICAÇÃO

Portaria nº 002/2014, datada de 06 de fevereiro de 2014, no uso de prerrogativa conferida no inciso XX do Artigo 4º da Lei Federal nº 10.520, de 17 de junho de 2002.

Considerando a situação de emergência declarada pelo Decreto nº 002/2014 e tendo em vista a urgência da contratação de serviços para atendimento das necessidades do Município.

Item	Proposta	Obs.	Unidade R\$	Total R\$
1	SUPORTE CONV. PROD. LIT. SOLA LTDA	2,20	92,20	192,00
2	SUPORTE CONV. PROD. LIT. SOLA LTDA	2,20	92,20	192,00
3	SUPORTE CONV. PROD. LIT. SOLA LTDA	40,00	25,50	1.020,00
4	SUPORTE CONV. PROD. LIT. SOLA LTDA	10,00	7,00	70,00
5	SUPORTE CONV. PROD. LIT. SOLA LTDA	2,20	92,20	192,00
6	SUPORTE CONV. PROD. LIT. SOLA LTDA	2,20	92,20	192,00
7	SUPORTE CONV. PROD. LIT. SOLA LTDA	2,20	115,00	253,00
8	SUPORTE CONV. PROD. LIT. SOLA LTDA	2,20	44,20	97,20
9	SUPORTE CONV. PROD. LIT. SOLA LTDA	2,20	14,20	49,20
10	SUPORTE CONV. PROD. LIT. SOLA LTDA	3.500,20	3,16	10.454,00
11	SUPORTE CONV. PROD. LIT. SOLA LTDA	15,00	23,50	352,50
12	SUPORTE CONV. PROD. LIT. SOLA LTDA	15,00	23,50	352,50
13	SUPORTE CONV. PROD. LIT. SOLA LTDA	10,00	23,50	235,00
14	SUPORTE CONV. PROD. LIT. SOLA LTDA	10,00	23,50	235,00
15	SUPORTE CONV. PROD. LIT. SOLA LTDA	15,00	23,50	352,50
16	SUPORTE CONV. PROD. LIT. SOLA LTDA	15,00	23,50	352,50
17	SUPORTE CONV. PROD. LIT. SOLA LTDA	10,00	23,50	235,00
18	SUPORTE CONV. PROD. LIT. SOLA LTDA	15,00	23,50	352,50
VALOR TOTAL R\$				14.855,00

Prefeitura Municipal - São Miguel do Iguaçu, 08 de junho de 2014. GLESON JOSE GEREMIA - Proprietário

CI1133829-E14



Município de Lindoeste

E-mail: licitacao@certto.com.br
AV. Marechal Cândido Rondon, s/n - Telefax (45) 3237-8000
CEP 85826-000 - LINDOESTE - PARANÁ
CNPJ 80.881.915/0001-92

PORTARIA 071/2014

Data 06/06/2014

O Prefeito Municipal de Lindoeste, Estado do Paraná, no uso de suas atribuições legais e em conformidade com exigências do Tribunal de Contas.

RESOLVE

Autorizar o lançamento de 1/2 (MEIA) diária para o funcionário Sr. JOÃO ALVES BATISTA - CPF Nº 729.241.019-72. Cargo de Motorista referente ao dia 07 de junho de 2014, em decorrência de viagem para FOZ DO IGUAÇU - PR, para levar o Médico do Programa Mais Médicos para o Brasil em encontro presencial do processo de formação continuada - Especialização em Saúde da Família.

GABINETE DO PREFEITO MUNICIPAL DE LINDOESTE
AOS 06 DIAS DO MÊS DE JUNHO DE 2014.

Silvio de Souza
Prefeito Municipal

ci1133830-e14



Prefeitura Municipal de Anahy

ESTADO DO PARANÁ

Rua Rio da Areia, 591 - Centro - Fone/Fax: (45) 3242-1149
CEP 85425-000 - ANAHY - PARANÁ
E-mail: prefeitura_anahy@hotmail.com - CNPJ 85.964.600/0001-94

LEI Nº. 632/2014.

Súmula: Autoriza o Poder Executivo a contratar Operação de Crédito com a Caixa Econômica Federal

A CÂMARA MUNICIPAL DE ANAHY, ESTADO DO PARANÁ, APROVOU E EU, PREFEITO MUNICIPAL DE ANAHY, A SEGUINTE LEI:

Art. 1º Fica o Poder Executivo Municipal autorizado a contratar com a CAIXA ECONÔMICA FEDERAL, operação de crédito com valor de financiamento até o limite de R\$ 1.000.000,00 (um milhão de reais), observadas as disposições legais e contratuais em vigor para as operações de crédito do PAC 2 Pavimentação e Qualificação de Vias Urbanas - 3ª Etapa, no âmbito do Programa de Infraestrutura de Transporte e da Mobilidade Urbana - PRO TRANSPORTE.

Parágrafo Único - O valor da operação de crédito está condicionada a obtenção pela municipalidade, de autorização para a sua realização em cumprimento aos dispositivos legais aplicáveis ao endividamento público através de resoluções emanadas do Senado Federal e pela Lei Complementar nº 101, de 04/05/2000 (Lei de Responsabilidade Fiscal).

Art. 2º Os prazos de amortização e carência os encargos financeiros e outras condições de vencimento e liquidação da dívida a ser contratada, obedecerão as normas pertinentes estabelecidas pelas autoridades monetárias federais, e notadamente a que dispõe o normativo do Banco Federal, bem como as normas específicas da Caixa Econômica Federal.

Art. 3º Os recursos resultantes da operação de crédito autorizada neste artigo serão obrigatoriamente aplicados na execução de obras de empreendimento no âmbito do PAC 2 Pavimentação e Qualificação de Vias Urbanas - 3ª Etapa, do Programa de Infraestrutura de Transporte e da Mobilidade Urbana - PRO TRANSPORTE.

Art. 4º Em garantia de operação de crédito de que trata esta Lei, fica o Chefe do Executivo Municipal autorizado a ceder à Caixa Econômica Federal, parcelas que ao fizerem necessárias a quota parte do Fundo de Participação dos Municípios - FPM, ou tributo que o venha a substituir, em montantes necessários para amortizar as prestações do principal e dos acessórios na forma do que venha a ser contratado.

Art. 5º Para garantir o pagamento do principal atualizado monetariamente, juros, multas e demais encargos financeiros decorrentes da operação decorrida

nesta Lei, o Chefe do Executivo poderá outorgar à Caixa Econômica Federal, mandato pleno, para receber e dar quitação das referidas obrigações financeiras, com poderes para substabelecer.

Art. 6º O prazo e a forma definitiva de pagamento do principal reajustável, acrescidos dos juros e demais encargos incidentes sobre as operações financeiras, obedecidos os limites desta lei, serão estabelecidos pelo Chefe do executivo com a entidade financiadora, conforme elencado no contrato de operação de crédito.

Art. 7º Anualmente, durante os prazos que vierem a ser estabelecidos contratualmente, o orçamento do Município consignará dotações próprias para atendimento da contrapartida financeira do município no empreendimento contratado e para a amortização do principal e dos acessórios das dívidas contratadas.

Art. 8º Esta Lei entra em vigor na data de sua publicação, revogadas as disposições em contrário.

GABINETE DO PREFEITO MUNICIPAL DE ANAHY, aos 06 dias do mês de junho de 2014.

JOACIR ANTONIO LAZZARETTI
Prefeito Municipal

CI1133847-E14

MUNICÍPIO DE TOLEDO - PR
DEPARTAMENTO DE LICITAÇÕES E CONTRATOS
AVISO DE LICITAÇÃO

PREGÃO PRESENCIAL Nº 138/2014
OBJETO: Seleção de propostas visando PREGÃO DE PREÇOS para a contratação de serviços para a Secretaria de Administração e Saúde, pelo período de 12 (doze) meses. DATA DE ABERTURA: 30 de JUNHO de 2014, às 08h00min.

PREGÃO PRESENCIAL Nº 139/2014
OBJETO: Seleção de propostas visando a contratação de empresa para prestação de serviços de 240 (duzentas e quarenta) horas de trabalho mensal para ser utilizado no ano de 2014, em grande parte, para a manutenção de equipamentos das salas e quadras (câmbio e movimentação de pedras e objetos de grande peso em áreas públicas, parques, praças, etc.) e de 12 (doze) meses. DATA DE ABERTURA: 30 de JUNHO de 2014, às 12h00min. VALOR MÁXIMO: R\$ 32.725,00 (trinta e dois mil e setecentos e vinte e cinco reais).

Os interessados deverão acessar o site www.toledo.pr.gov.br - link Licitações. Demais informações: Depto. Licitações e Contratos do Município de Toledo, Rua Ramundo Leonardo, 1583 - Centro, Toledo/PR, de segunda a sexta-feira. Fone: (45) 3555-5815 Fax: (45) 3555-1704, e-mail: licitacoes@toledo.pr.gov.br

DISPENSAS DE LICITAÇÃO Nº 005/2014 - TRANSITO
PROPOSTA: ENDUR - EMPRESA DE DESENVOLVIMENTO URBANO E RURAL DE TOLEDO.
OBJETO: Execução Global (material e mão-de-obra) dos serviços de pintura e recuperação de pinturas na malha viária neste Município de Toledo - PR, nos termos da Lei Municipal nº 1.159 de 21 de novembro de 1984, Lei Municipal nº 10 de 24 de fevereiro de 2010 e Lei Municipal nº 48 de 01 de junho de 2011. VALOR GLOBAL: Para o presente objeto o valor de R\$ 58.574,52 (cinquenta e oito mil, quinhentos e setenta e oito reais e oitenta e dois centavos). PÁSSAGEM: O pagamento será efetuado conforme medição mensal dos serviços e entrega e emissão da nota fiscal na nota fiscal devida e com a devida declaração de imposto de renda do responsável por apresentar a nota fiscal. Os serviços deverão ser realizados dentro do prazo de 90 (noventa) dias a contar da data de assinatura do contrato. PRAZO DE VIGÊNCIA: A vigência do contrato será de 120 (cento e cinquenta) dias a contar da data de sua assinatura. AMPARO LEGAL: Inciso VIII do artigo 24 da Lei 8.666/93.

EXTRATO CONTRATO Nº 018/2014
PARTES: MUNICÍPIO DE TOLEDO e a ENDUR - EMPRESA DE DESENVOLVIMENTO URBANO E RURAL. O TOLEDO OBJETO: Execução Global (material e mão-de-obra) dos serviços de pintura e recuperação de pinturas na malha viária neste Município de Toledo - PR, nos termos da Lei Municipal nº 1.159 de 21 de novembro de 1984, Lei Municipal nº 10 de 24 de fevereiro de 2010 e Lei Municipal nº 48 de 01 de junho de 2011. VALOR GLOBAL: Para o presente objeto o valor de R\$ 58.574,52 (cinquenta e oito mil, quinhentos e setenta e oito reais e oitenta e dois centavos). Contrato firmado em 03 de junho de 2014, conforme conclusões do processo de Dispensa de Licitação nº 005/2014 - TRANSITO

CI1133834-E14



Prefeitura Municipal de Tupãss

ESTADO DO PARANÁ

Praça Santos Dumont, s/n - Fone: (044) 3544-8500 - Fax: 3544-8014 CEP 85945-000

EXTRATO DE PORTARIAS

PORTARIA Nº 425/2014
Concede licença prêmio a servidora Maria da Conceição Ribeiro, portadora do RG nº 3.239.314-1 NEN - PR e inscrita no CPF sob o nº 523.709.419-87 ocupante do cargo efetivo de Agente Administrativo lotada na Secretaria Geral de Administração e Finanças, referente ao período aquisitivo de 14/07/2004 a 13/07/2009, pelo período de 30 (trinta) dias, a serem gozados de 09 de junho de 2014 a 08 de julho de 2014.

PORTARIA Nº 426/2014
Concede férias a servidora Vanilde Liberati de Lima, ocupante do cargo efetivo de Auxiliar de Serviços Gerais, lotada na Secretaria de Educação e Cultura, de 09 de junho de 2014 a 08 de julho de 2014, referente ao período aquisitivo de 01 de setembro de 2013 a 31 de agosto de 2014.

PORTARIA Nº 427/2014
Concede férias a servidora Kássima Cristina Rayer, ocupante do cargo efetivo de Enfermeira, lotada no Hospital Municipal, de 10 de junho de 2014 a 09 de julho de 2014, referente ao período aquisitivo de 01 de janeiro de 2013 a 08 de janeiro de 2014.

PORTARIA Nº 428/2014
Concede a servidora Flávia Angélica Gonçalves Barin, ocupante do cargo efetivo de Agente Administrativo, inscrita no CPF nº 677.823.620-38, e portadora do RG nº 10.276.642-3, adicional por trabalho extraordinário em caráter de Curso Superior Completo.

CI1133836-E14



Prefeitura Municipal de Boa Vista da Aparecida

ESTADO DO PARANÁ

Av. Glória Mariana Sertório, 1190 - Centro - Fone/Fax: (45) 3267-1331 - 3267-0200 - Boa Vista da Aparecida - Paraná

EXTRATO DO CONTRATO Nº 075/2014
CONTRATANTE: Prefeitura Municipal de Boa Vista da Aparecida
CONTRATADA: Lomocor - Serviços LTDA
OBJETO: Contratação de empresa para execução de Pavimentação Pavimentação na Zona Rural nas seguintes frentes: Frente 1: Estrada entre Rio Sulguito, com extensão de 240,00 metros. Frente 2: Estrada entre Rio Sulguito, com extensão de 200,00 metros. Frente 3: Estrada entre Rio Sulguito, com extensão de 150,00 metros. Frente 4: Estrada entre Rio Sulguito, com extensão de 200,00 metros. Frente 5: Estrada entre Rio Sulguito, com extensão de 140,00 metros. Frente 6: Estrada entre Rio Sulguito, com extensão de 170,00 metros. Frente 7: Estrada entre Rio Sulguito, com extensão de 160,00 metros. Frente 8: Estrada entre Rio Sulguito, com extensão de 140,00 metros. Frente 9: Estrada entre Rio Sulguito, com extensão de 140,00 metros. Frente 10: Estrada entre Rio Sulguito, com extensão de 140,00 metros. Frente 11: Estrada entre Rio Sulguito, com extensão de 140,00 metros. Frente 12: Estrada entre Rio Sulguito, com extensão de 140,00 metros. Frente 13: Estrada entre Rio Sulguito, com extensão de 140,00 metros. Frente 14: Estrada entre Rio Sulguito, com extensão de 140,00 metros. Frente 15: Estrada entre Rio Sulguito, com extensão de 140,00 metros. Frente 16: Estrada entre Rio Sulguito, com extensão de 140,00 metros. Frente 17: Estrada entre Rio Sulguito, com extensão de 140,00 metros. Frente 18: Estrada entre Rio Sulguito, com extensão de 140,00 metros. Frente 19: Estrada entre Rio Sulguito, com extensão de 140,00 metros. Frente 20: Estrada entre Rio Sulguito, com extensão de 140,00 metros. Frente 21: Estrada entre Rio Sulguito, com extensão de 140,00 metros. Frente 22: Estrada entre Rio Sulguito, com extensão de 140,00 metros. Frente 23: Estrada entre Rio Sulguito, com extensão de 140,00 metros. Frente 24: Estrada entre Rio Sulguito, com extensão de 140,00 metros. Frente 25: Estrada entre Rio Sulguito, com extensão de 140,00 metros. Frente 26: Estrada entre Rio Sulguito, com extensão de 140,00 metros. Frente 27: Estrada entre Rio Sulguito, com extensão de 140,00 metros. Frente 28: Estrada entre Rio Sulguito, com extensão de 140,00 metros. Frente 29: Estrada entre Rio Sulguito, com extensão de 140,00 metros. Frente 30: Estrada entre Rio Sulguito, com extensão de 140,00 metros. Frente 31: Estrada entre Rio Sulguito, com extensão de 140,00 metros. Frente 32: Estrada entre Rio Sulguito, com extensão de 140,00 metros. Frente 33: Estrada entre Rio Sulguito, com extensão de 140,00 metros. Frente 34: Estrada entre Rio Sulguito, com extensão de 140,00 metros. Frente 35: Estrada entre Rio Sulguito, com extensão de 140,00 metros. Frente 36: Estrada entre Rio Sulguito, com extensão de 140,00 metros. Frente 37: Estrada entre Rio Sulguito, com extensão de 140,00 metros. Frente 38: Estrada entre Rio Sulguito, com extensão de 140,00 metros. Frente 39: Estrada entre Rio Sulguito, com extensão de 140,00 metros. Frente 40: Estrada entre Rio Sulguito, com extensão de 140,00 metros. Frente 41: Estrada entre Rio Sulguito, com extensão de 140,00 metros. Frente 42

DECRETO Nº 088/2014

DATA: 09/06/2014

SÚMULA: DECLARA EM SITUAÇÃO ANORMAL, CARACTERIZADA COMO EMERGÊNCIA NÍVEL 01, MÉDIA INTENSIDADE A TOTALIDADE DA ÁREA DO MUNICÍPIO DE CAPITÃO LEÔNIDAS MARQUES, AFETADA POR TEMPESTADE, ALAGAMENTOS, ENCHENTES, DESLIZAMENTOS DE TERRA, VENDÁVAIS, CONFORME PADRONIZAÇÃO CONSTANTE NA CLASSIFICAÇÃO GERAL DOS DESASTRE E DA CODIFICAÇÃO DE DESASTRES, AMEAÇAS E RISCOS (CODAR) — ANEXOS À POLÍTICA NACIONAL DE DEFESA CIVIL.

O Prefeito Municipal de CAPITÃO LEÔNIDAS MARQUES, IVAR BAREA, no uso das atribuições legais conferidas pela da Lei Orgânica do Município, pelo art. 07 do Decreto Federal nº 7.257, de 04 de agosto de 2010 e, pela Resolução nº 3 do Conselho Nacional de Defesa Civil.

CONSIDERANDO QUE,

Considerando que entre os dias 06, 07 e 08 de Junho de 2014, por motivo de temporal, excessiva e interminável chuva, vários rios que circundam ou atravessam várias áreas da cidade, sofreram inundações históricas, gerando diversos danos em toda infra estrutura da cidade, além de vários próprios municipais, casas, galpões, prejudicando a todos os serviços públicos de necessidade da população, etc.

Considerando que tal desastre afetou as áreas urbanas: comprometendo ruas, vielas, moradias, prédios particulares e públicos, bueiros, tubulação, pontes, galerias fluviais, pavimentação, acesso pavimentado do município às rodovias estaduais e federais; nas zonas rurais: estradas rurais, moradias, plantações, afetando criações (pecuária, avícola, leiteira, hortifrutigranjeiro, piscicultura), gerando falta de água e alimentação para os animais, ocasionando perda de produtos estocados e alimentações das criações em geral, afetando passadores de animais, prejudicando substancialmente o acesso pavimentado das entradas rurais aos municípios e às rodovias estaduais e federais;

Considerando que tal desastre, provocou corte de energia elétrica, abastecimento de água, ausência de comunicação telefônica fixa e móvel, ausência de comunicação via internet;

considerando que tal desastre classifica-se como nível 1, média intensidade, a totalidade da área do município de Capitão Leônidas Marques, afetada por tempestade, alagamentos, enchentes, deslizamentos de terra, vendavais, conforme padronização constante na classificação geral dos desastres e da codificação de desastres, ameaças e riscos (CODAR) — anexos à política nacional de defesa civil;

Considerando que tal desastre foi de grande magnitude, com início de chuva intensa e intermitente por mais de três dias em volume suficiente para ocasionar a inundação e prejuízos e danos em todas as partes da cidade, durante o Sábado – do dia 07 e Domingo do dia 08 de Junho de 2014, afetando as estradas urbanas e rurais, infraestrutura e sistema elétrico, de abastecimento de água, telefonia, além de diversos outros acessos e serviços essenciais à população, estando seus efeitos e consequências a perdurar por prazo indefinido;

Considerando que torres de estações de transmissão de energia elétrica e toda estrutura de bombeamento e abastecimento de água estão submersas e afetadas pela inundação do Rio Monteiro, ocasionando a inundação da poça artesiana e centro de captação, ilhando a comunidade Distrito de Bom Jesus e as comunidades São Luiz, Tormen, São Jorge, Princesa Isabel, Palmeirinha, São Paulo, Boa Esperança, Barra Grande, Guajuvira, Bevilacqua;

Considerando que o rio Andradá, ultrapassou a cota de alarme de 15 metros, ocasionando a inundação da rodovia 484, isolando as comunidades rurais Porto Três Irmãos, São Brás, povo Unido, Ajuricaba, União da Vitória, e Distrito de Alto Alegre do Iguaçu, impedindo ainda o acesso a Usina Hidrelétrica Governador José Richa, além de impedir o acesso entre cidades Boa Vista da Aparecida e Nova Prata do Iguaçu;

Considerando que o Córrego Aparecida, que se enquadra dentro da área de atenção do município, ultrapassou a cota de alarme de 05 metros, ocasionando a inundação em aproximadamente 40 residências aos arredores, atingindo o lago municipal, pavimentação urbana (Avenida Tibagi), Avenida Iguaçu e Avenida Tancredo Neves e Travessa Rua Mourão e Rua Ribeirão, Rua Capivari e Travessa Mussulim), praça municipal portal, destruindo pavimentações e prédios;

Considerando que ventos de velocidade superior a 50 Km/h, atingiram a área urbana e rural do Município, as 04h:00min horas do dia 07 de Junho de 2014, derrubando aproximadamente 72 árvores nas zonas urbanas e rurais e rodovia 103, danificando as vias pavimentadas e prejudicando acessos as zonas rurais e rodoviais, afetando tal desastre todos os pontos de danos descritos nas regiões descritas no Croqui anexo.

Considerando que tal desastre gerou a suspensão e deixou sem funcionamento vários serviços essenciais de abastecimento de água, serviços de luz, telefonia, acessos à várias comunidades ilhadas, pela danificação em dezenas de estradas, além do destelhamento e danos em inúmeras residências/habitações, galpões, propriedades agrícolas, empresas, salões comunitários, escolas, próprios municipais, animais, lavouras, o único hospital do município, comprometendo atendimento, etc.

Considerando que tal desastre ocasionou a perda de mobiliário, eletrodomésticos, aparelhos elétricos e eletrônicos, vestuário e alimentos;

Considerando que tal desastre gerou como consequência danos humanos, materiais e ambientais e os prejuízos econômicos e sociais constantes do formulário de Avaliação de Danos, anexo a este Decreto;

- em acordo com a Resolução nº 3 do Conselho Nacional de Defesa Civil – CONDEC, a intensidade deste desastre foi dimensionada como nível 01, média intensidade, conforme Classificação Geral dos Desastres e na Codificação dos Desastres, Ameaças e Riscos – CODAR

DECRETA:

Art. 1º Fica declarada a existência de situação anormal provocada por desastre e caracterizada como situação de emergência – SE, por ter atingido nível de destruição ambiental e danos materiais, equivalente a 2,33% a 8,75%

Parágrafo único. Essa situação de anormalidade é válida apenas para as áreas deste Município, comprovadamente afetadas pelo desastre, conforme prova documental estabelecida pelo formulário do FID – Formulário de Identificação de Desastres e pelo croqui da área afetada, anexos a este Decreto

Art. 2º Confirma-se a mobilização do Sistema Nacional de Defesa Civil, no âmbito do Município, sob a coordenação da Coordenadoria Municipal de Defesa Civil - COMDEC e autoriza-se o desencadeamento do Plano Emergencial de Resposta aos Desastres, após adaptado à situação real desse desastre.

Art. 3º Autoriza-se a convocação de voluntários, para reforçar as ações de resposta aos desastres e, a realização de campanhas de arrecadação de recursos, junto à comunidade, com o objetivo de facilitar as ações de assistência à população afetada pelo desastre.

Parágrafo único. Essas atividades serão coordenadas pela Secretaria Executiva da COMDEC.

Art. 4º De acordo com o estabelecido nos incisos XI e XXV do artigo 5º da Constituição da República Federativa do Brasil de 1988, autoriza-se as autoridades administrativas e os agentes de defesa civil, diretamente responsáveis pelas ações de resposta aos desastres, em caso de risco iminente:

I - penetrar nas casas, a qualquer hora do dia ou da noite, mesmo sem o consentimento do morador, para prestar socorro ou para determinar a pronta evacuação das mesmas;

II - usar da propriedade, inclusive particular, em circunstâncias que possam provocar danos ou prejuízos ou comprometer a segurança de pessoas, instalações, serviços e outros bens públicos ou particulares, assegurando-se ao proprietário indenização ulterior, caso o uso da propriedade provoque danos à mesma.

Parágrafo único. Será responsabilizado o agente da defesa civil ou a autoridade administrativa que se omitir de suas obrigações, relacionadas com a segurança global da população.

Art. 5º De acordo com o estabelecido no artigo 5º do Decreto-Lei nº 3.365, de 21 de junho de 1941, autoriza-se que se dê início a processos de desapropriação, por utilidade pública, de propriedades particulares comprovadamente localizadas em áreas de risco intensificado de desastres.

§ 1º - No processo de desapropriação, deverão ser consideradas a depreciação e a desvalorização que ocorrem em propriedades localizadas em áreas inseguras.

§ 2º - Sempre que possível, essas propriedades serão trocadas por outras situadas em áreas seguras e, o processo de desmontagem das edificações e de reconstrução das mesmas, em locais seguros, será apoiado pela comunidade.

Art. 6º. Autoriza-se os órgãos competentes a empreender as necessárias contratações em caráter emergencial, de produtos ou serviços essenciais à preservação da vida dos atingidos por tal desastre, nas regiões abrangidas pelo relatório de avaliação de danos, nos termos da Lei.

Art. 7º Este Decreto entra em vigor no data de sua publicação, devendo vigor por um prazo de 90 dias.

Parágrafo único. O prazo de vigência deste Decreto pode ser prorrogado até completar um máximo de 180 dias.

Capitão Leônidas Marques, 08 de Junho de 2014.

IVAR BAREA
Prefeito Municipal de Capitão Leônidas Marques

IVAR BAREA
Presidente da Coordenadoria Municipal de Defesa Civil

CI1133864-E14

MUNICÍPIO DE VERA CRUZ DO OESTE
ESTADO DO PARANÁ
CNPJ: 78.101.821/0001-01
EXTRATO DE PUBLICAÇÃO EDIÇÃO Nº 582/2014
PUBLICADA Nº 265-2411/9-0013, em 09 de junho de 2014.
PUBLICADA Nº 265-2411/9-0013, em 09 de junho de 2014.
DOCUMENTOS NA ÍNTEGRA, NO DIÁRIO OFICIAL,
SITE: <http://www.veracruzdoeste.pr.gov.br>

CI1133867-E14

Município de Catanduvas
Estado do Paraná
CNPJ Nº 76.208.842/0001-03
Mais qualidade de Vida!
EDITAL DE CONVOCAÇÃO Nº 06/2014
A Prefeitura do Município de Catanduvas, no uso das atribuições legais que lhe são conferidas pelo artigo 56 inciso II da Lei Orgânica Municipal, faz o resultado final do Concurso Público nº 001/2011, CONVOCA os candidatos aprovados, abaixo relacionados, para que compareçam ao Departamento de Recursos Humanos, no prazo de 05 dias, a contar do primeiro dia útil subsequente a publicação deste edital, munidos da documentação exigida para posse, em conformidade com os itens 2 e 10 do Edital de Concurso nº 001/2011.
RELACÃO DE CANDIDATOS CONVOCADOS
Nº Insc. NOME CARGO CLASSE
260689 Francely de Moura Enfermeira 12º
Em conformidade com o inciso 10.2 do Edital de Concurso nº 001/2011, para efeito de nomeação o candidato aprovado e convocado fica sujeito a aprovação em exame médico, a ser realizado pelo órgão indicado pela Prefeitura Municipal, conforme dia e horário a ser determinado pelo Departamento de Recursos Humanos.
Gabinete do Prefeito, Município de Catanduvas, em 05 de junho de 2014.
NOMER SCHMIDT DE MOURA
Prefeito

CI1133863-E14

MUNICÍPIO DE TOLEDO
EDITAL DE CLASSIFICAÇÃO - REF: LICITAÇÃO NA MODALIDADE DE TOMADA DE PREÇOS SOB Nº 040/2014
A Comissão Permanente de Licitação comunica aos interessados que, após análise e verificação das propostas apresentadas na licitação mencionada, a classificação ficou a seguinte:
- A empresa CONSTRUTORA D'PAULA LTDA foi declarada vencedora com uma proposta no valor global de R\$ 54.742,90 (oquenta e quatro mil setecentos e quarenta e dois reais e noventa centavos).
- A empresa AMPLIAR ENGENHARIA LTDA foi INABILITADA pelo não atendimento ao item 3.3 alíneas "c" e "p" do edital: não apresentou Prova de Regularidade para com a Fazenda Municipal, tendo apresentado em seu lugar Certidão Positiva de Débitos e não apresentou Comprovação, mediante apresentação de Atestado de Capacidade Técnica devidamente registrado no CREA e/ou CAU, de haver a proponente executado obra de característica equivalente ao objeto licitado, tendo apresentado em seu lugar Atestado de Capacidade Técnica em nome da empresa CONSTRUTORA VALE DO CAPANEMA LTDA.
Comunica, outrossim, que dentro do prazo de 5 (cinco) dias úteis contados da data da publicação deste edital, a comissão de licitação dará vistas ao respectivo processo licitatório, a qualquer das proponentes que se sinta prejudicada.
Toledo, 06 de Junho de 2014.

ELOI LUIZ PIEROZAN - PRESIDENTE DA COMISSÃO DE LICITAÇÕES

CI1133862-E14

MUNICÍPIO DE TOLEDO
COMUNICADO DE INTERPOSIÇÃO DE RECURSO - TOMADA DE PREÇOS SOB Nº 032/2014
Comunico que foi interposto recurso, com base no artigo 109, inciso I, alínea "b" da Lei 8.666/93, por parte da empresa MG2 CONSTRUÇÃO CIVIL EIRELI referente à DESCCLASSIFICAÇÃO de sua proposta no processo licitatório na modalidade de Tomada de Preços nº 032/2014, por ser tempestivo.
Conforme determina o parágrafo 3º do artigo 109 da Lei 8.666/93, ficam as empresas participantes desde certame comunicadas intimadas que poderão impugná-lo, em querendo, no prazo de cinco dias úteis a contar desta publicação.
A cópia do referido recurso está disponível no Departamento de Licitações e Contratos da Prefeitura do Município de Toledo
Toledo, 09 de Junho 2014.
ELOI LUIZ PIEROZAN - PRESIDENTE DA COMISSÃO DE LICITAÇÃO

CI1133861-E14



MUNICÍPIO DE
MATELÂNDIA

ATA Nº. 41/2014

Aos 09 dias do mês de junho de 2014, reunidos os membros da Comissão Permanente de Licitação instituída pela Portaria nº 7.388/2014, com o objetivo analisar e julgar o processo de licitação nº 71/2013 modalidade: Tomada de Preços Nº 04/2014, cujo Objeto: CONTRATAÇÃO DE EMPRESA ESPECIALIZADA PARA EXECUÇÃO DE 6.521,30M² DE PAVIMENTAÇÃO DE VIAS URBANAS - DISTRITO DE AGRO CAFEIIRA - RECAPE COM SERVIÇOS DE LIMPEZA E LAVAGEM DE PISTA, PINTURA DE LIGAÇÃO, REPERFILAMENTO EM CBUQ, REVESTIMENTO COM CBUQ, SINALIZAÇÃO HORIZONTAL, SINALIZAÇÃO VERTICAL E PLACA DE OBRA. RECURSOS PROVENIENTES DO CONVENIO 05.00.2002.0216 PARANACIDADE - SAM. CONFORME PLANILHAS EM ANEXO, tendo como valor máximo de R\$ 213.456,12 (Duzentos e treze mil, quatrocentos e cinquenta e seis reais com doze centavos). As empresas que protocolaram os envelopes contendo documentos de habilitação e propostas foram: TERRAPIANAGEM SR LTDA, CNPJ: 81.504.144/0001-87, por seu representante legal Paulo Cesar Barancelli de Araújo Portanto, passa-se para a fase de abertura dos envelopes de documentação verificando a documentação das proponentes, sendo que: a única empresa a protocolar os envelopes está com todos os documentos em conformidade com o referido edital, portanto HABILITADA para a próxima fase. Considerando passa-se a abertura dos envelopes de Proposta das empresas, sendo que: A empresa TERRAPIANAGEM SR LTDA apresentou a proposta: R\$ 209.583,37 (Duzentos e nove mil, quinhentos e oitenta e três reais com trinta e sete centavos). Sendo, portanto, declarada VENCEDORA deste certame a empresa TERRAPIANAGEM SR LTDA, com o valor de R\$ 209.583,37 (Duzentos e nove mil, quinhentos e oitenta e três reais com trinta e sete centavos). Deste modo o processo será remetido ao Chefe do Executivo para a tempestiva análise e após transcorrer o prazo de 05 dias úteis nas formas do Art. 109, o processo será homologado e adjudicado se assim o entender conveniente. Nada mais a tratar, dou por encerrada a presente sessão, e após transcorridos os prazos legais. Publique-se. Este documento encontra-se disponível no site www.matelandia.pr.gov.br.

Roseli Aparecida Justen Florentin
Presidente

Kelli Vanessa Stup
Membro

Eliete Barbosa Garcez
Suplente

Paulo Cesar Barancelli de Araújo
TERRAPIANAGEM SR LTDA
Proponente

CI1133821-E14

Município de Campo Bonito
Atm. 2013/2016
Responsabilidade de Todos
PROCESSO Nº 28/2014
LICITAÇÃO MODALIDADE PREGÃO Nº 19/2014
ADJUDICAÇÃO
Em conformidade com o inciso IV do art. 3º e inciso XX, art. 1º da Lei Ordinária nº 10.520/2002, adjudico o procedimento licitatório em epígrafe em favor das empresas:
SERRALHERIA PARANÁ LTDA, CNPJ 76.063.999/0001-80, com o valor total de R\$ 14.269,00 (Quatorze mil duzentos e sessenta e nove reais), referente aquisição e Parquinho Infantil para instalação da Escola Municipal Lauro Luis.
Campo Bonito, 06 de Junho de 2014.
Karl Antonio dos Santos
Prefeito Municipal de CB
Município de Campo Bonito
Atm. 2013/2016
Responsabilidade de Todos
PROCESSO Nº 28/2014
LICITAÇÃO MODALIDADE PREGÃO Nº 19/2014
AVISO DE HOMOLOGAÇÃO
Fica homologado o julgamento proferido pela Comissão de Licitação, sobre o Processo de Licitação nº 28/2014, que tem por objetivo AQUISIÇÃO DE EQUIPAMENTOS DE ESPORTE E LAZER PARA A MONTAGEM DE PARQUE DE DIVERSÃO INFANTIL NA ESCOLA MUNICIPAL LAURO LUIS, licitados através da modalidade Pregão nº 19/2014, conforme Mapa Comparativo de Preços em Anexo ao Processo, a favor das seguintes empresas:
SERRALHERIA PARANÁ LTDA, CNPJ 76.063.999/0001-80, com o valor total de R\$ 14.269,00 (Quatorze mil duzentos e sessenta e nove reais), referente aquisição e Parquinho Infantil para instalação da Escola Municipal Lauro Luis.
Campo Bonito, 06 de Junho de 2014.
CI1133831-E14
Gustavo de Almeida
Secretário Municipal de Administração

EXECUÇÃO DE TÍTULO EXTRAJUDICIAL Nº 5063101-88.2013.404.7005/PR
EXEQUENTE : CAIXA ECONÔMICA FEDERAL - CEF
EXECUTADO : DOUGLAS PONCE MARCELIÑO

EDITAL N.º 8349520

PRAZO: 20 (VINTE) DIAS

FINALIDADE: CITAÇÃO do executado DOUGLAS PONCE MARCELIÑO, brasileiro, solteiro, portador de imóveis, portador da cédula de identidade RG nº 87836275 SSP/PR, inscrito no CPF/MF sob nº 046.292.709-14, para, no prazo de 5 (três) dias, (art. 652 do CPC), contados da data da juntada do mandado: cumprido aos autos (art. 241, II, CPC) PAGAR o valor de R\$ 22.810,13 (vinte e dois mil, oitocentos e dez reais e treze centavos), referente ao débito principal, devido em 12/04/2013 (Evento), PLANOs, a ser atualizado até a data do efetivo pagamento, acrescido de honorários advocatícios que foram fixados em 10%, ressaltando que a verba honorária será devida pela metade, se o pagamento da dívida for efetuado dentro do prazo acima assinalado (art. 652-A, parágrafo único, CPC)

OBSERVAÇÃO: Por estar o réu em lugar incerto e não sabido e, consequentemente, não tendo sido possível citá-lo pessoalmente, expedio-se o presente edital que será afixado na Secretaria deste Juízo e publicado no Diário Eletrônico da Justiça Federal do Paraná.

SEDE DO JUÍZO:

Rua Paraná, nº 2.767 - 2º andar - Centro - Cascavel-PR

EXPEDIDO nesta cidade de Cascavel/PR, Em: Thiago Puerzo, Servidor da Secretaria, dgnet e contém.

Vitor Marques Lento
Juiz Federal Substituto na Titularidade Plena

Documento eletrônico assinado por Vitor Marques Lento, Juiz Federal Substituto na Titularidade Plena, na forma do artigo 1º, inciso III, da Lei 11.419, de 19 de dezembro de 2006 e Resolução TRF 4ª Região nº 17, de 26 de março de 2010. A contenção da autenticidade do documento esta disponível no endereço eletrônico <http://www.jfpr.jus.br/gestao/e-triaca/verifica.php>, mediante o preenchimento do código verificador 8349520v3e, e se solicitado, do código CRC D97D714F.

Informações adicionais da assinatura

Signatário (a): Vitor Marques Lento

Data e Hora: 27/05/2014 16:21

CI1133840-E14

[illegible]

 **SITRO-FI**

Nº DO CONTRATO: 0970-015
RASC.: 20.000.000-137 - Sala: Percepção de Trabalho, São Miguel do Iguaçu - Mato Grosso do Sul.
Mestre: São José das Palmeiras, Missão, 1 era C. mar., 1.º e 2.º And., Alameda, Cidade Livre dos Marqueses, Setor Industrial, República Argentina, 1524 - Av. Ypiranga - 11.140-950 - 140-245-1400
FAX: 140-245-1400 - E-mail: gip@sitro-fi.com.br

EDITAL DE CONVOCAÇÃO

O SINDICATO DOS TRABALHADORES EM TRANSPORTES ROLOVIÁRIOS DE FOZ DO IGUAÇU PR, por seu presidente e representante no uso de suas atribuições legais e em cumprimento ao disposto no Art. 79, parágrafo único do Estatuto, CONVOCA todos os associados em dia com suas obrigações estatutárias para participarem da Assembleia Geral Ordinária, que será realizada na sede da entidade, sito à Av. República Argentina, 1524, Jardim Panormia, às 16 de Junho de 2014, às 19h00 horas em primeira convocação, com 50% mais 1 dos associados presentes; não havendo número legal para deliberação, a mesma chamada será às 20h00 horas em segunda convocação com qualquer número presente. Aberta à assembleia as deliberações serão feitas com 2/3 dos votos dos associados presentes, para deliberar sobre a seguinte ordem do dia:

- 1ª) Prestação de Contas do exercício 2013;
- 2ª) Aprovar o Balanço Financeiro;
- 3ª) Aproveitar Balanço Patrimonial;
- 4ª) Aproveitar Plano Anual de Ação Sindical;
- 5ª) Aprovar o Balanço Anual de Ação Sindical;
- 6ª) Assuntos Gerais.

Dê-se a votação para aprovação ou reprovação da prestação de contas será feita por escrutínio secreto

Foz do Iguaçu, 02 de Junho de 2014

Antônio Sérgio Claret da Silva
Presidente em exercício

CH1133871-E14

1. O valor do lance de licitação é limitado ao valor máximo de R\$ 1.000.000,00 (um milhão de reais).

2. Assessoria Jurídica

Foro do Iguaçu PR, 09 de Junho de 2014.

Antonio Neron Claro da Silva
Antonio Neron Claro da Silva
Presidente em exercício

C11133873-E14



MUNICÍPIO DE MARIPÁ
ESTADO DO PARANÁ

Rua Luiz de Córdova, 427 - CEP: 83655-000 - Fone/Fax: (41) 3637-1262
e-mail: governo@maripa.pr.gov.br site: www.maripa.pr.gov.br
CNPJ: 06.583.571/0001-02



Maripá
ESTADO DO PARANÁ

EDITAL DE CLASSIFICAÇÃO

LICITAÇÃO PREGÃO PRESENCIAL SISTEMA REGISTRO DE PREÇO N.º 051/2014

O Município de Maripá, através da Pregoeira designado pela Portaria nº

Presencial no Sistema Registro de Preço nº 051/2014, visando a Contratação de Empresa Especializada para realizar serviços de hora/máquina com Trator Esteira e Escavadeira Hidráulica nas atividades do Município de Maripá - PR, leva ao conhecimento dos interessados, o licitante classificado e declarado vencedor conforme abaixo relacionadas.

VENCEDOR:

✓ **TERRAPLANAGEM R.B. LTDA EPP**, O registro de preço somou um montante de **R\$ 133.500,00** (Cento e trinta e três mil e quinhentos reais)

Vistas ao processo poderão ser obtidas perante a própria Pregoeira ou Equipe de Apoio, em dias de expediente normal no horário compreendendo das 08h30min às 11h30min e das 13h00min às 17h30min.

Maripá PR, 09 de junho de 2014.

Anita Rudiger Jordan
Pregoeira
Port. 003/2014

CL1133874-E14



MUNICÍPIO DE
Braganey
A ESTRELA DA CIDADANIA DO PARANÁ
Estado do Paraná

Av. Arthur Pereira, 860 - Centro - Braganey/Pr - CEP 85.430-000 - Fone/Fax: (45) 3245-1235
E-mail: adm@braganey.pr.gov.br - CNPJ-MF 78.121.902/0001-73

EXTRATO DE CONTRATO

Contrato n.º:	70/2014 - ID 3844
Contratante:	Município de Braganey
Contratado:	Gilmar Mures De Souza E Cia Ltda - Me
Objeto:	Contratação de Empresa Especializada para o fornecimento de mobiliários e metrodominiais destinados ao projeto Novo Mercado.
Valor Total:	R\$ 5.428,00 (cinco mil quatrocentos e vinte e oito reais)
Vigência:	05/08/2014 a 05/09/2015
Data da Assinatura:	05/08/2014

CL1133874-E14



MUNICÍPIO DE MARIPÁ
ESTADO DO PARANÁ
Rua Luiz de Camões, 437 - CEP 85955-000 - Fone/Fax: (41) 3687-1262
e-mail: governo@maripa.pr.gov.br site: www.maripa.pr.gov.br
CNPJ 95.583.571/0001-02



AVISO DE LICITAÇÃO

PREGÃO PRESENCIAL N.º 063/2014

O MUNICÍPIO DE MARIPÁ, Estado do Paraná, Comunica aos interessados que fará realizar licitação na modalidade acima, visando à **Aquisição e instalação de vidros nas janelas do Centro Gastronômico - Amarelão** no município de Maripá - PR, conforme descrito e especificado no Edital.

- Tipo de Licitação: Menor Preço
- Data de abertura dos Envelopes: 24/06/2014
- Horário limite para Protocolo dos Envelopes: 14h00min
- Horário da sessão: 14h30min
- Local: Sala de Reuniões no Paço Municipal

O Edital estará disponível no site www.maripa.pr.gov.br, LINK LICITAÇÕES, ou poderá ser obtido junto ao Departamento de Compras deste Município, situada à Rua Luiz de Camões, 437 - Maripá - PR, no horário de expediente, de segunda a sexta-feira, e mediante solicitação para o e-mail compras@maripa.pr.gov.br.

Maripá PR, em 09 de junho de 2014.



Anita Rüdiger Jordan
Pregoeira
Port. 003/2014



MUNICÍPIO DE MARIPÁ
ESTADO DO PARANÁ
Rua Luiz de Camões, 437 - CEP 85955-000 - Fone/Fax: (41) 3687-1262
e-mail: governo@maripa.pr.gov.br site: www.maripa.pr.gov.br
CNPJ 95.583.571/0001-02



AVISO DE LICITAÇÃO

PREGÃO PRESENCIAL N.º 054/2014

O MUNICÍPIO DE MARIPÁ, Estado do Paraná, Comunica aos interessados que fará realizar licitação na modalidade acima, visando à **Contratação de empresa de prestação de serviços para executar reparos e manutenções necessárias conforme o código de Prevenção de Incêndios, no Centro Gastronômico - Amarelão** no município de Maripá - PR conforme descrito e especificado no Edital.

- Tipo de Licitação: Menor Preço
- Data de abertura dos Envelopes: 25/06/2014
- Horário limite para Protocolo dos Envelopes: 14h00min
- Horário da sessão: 14h30min
- Local: Sala de Reuniões no Paço Municipal

O Edital estará disponível no site www.maripa.pr.gov.br, LINK LICITAÇÕES, ou poderá ser obtido junto ao Departamento de Compras deste Município, situada à Rua Luiz de Camões, 437 - Maripá - PR, no horário de expediente, de segunda a sexta-feira, e mediante solicitação para o e-mail compras@maripa.pr.gov.br.

Maripá PR, em 09 de junho de 2014.

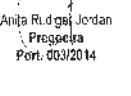

Anita Rüdiger Jordan
Pregoeira
Port. 003/2014



MUNICÍPIO DE MARIPÁ
ESTADO DO PARANÁ
Rua Luiz de Camões, 437 - CEP 85955-000 - Fone/Fax: (41) 3687-1262
e-mail: governo@maripa.pr.gov.br site: www.maripa.pr.gov.br
CNPJ 95.583.571/0001-02



TERMO DE HOMOLOGAÇÃO

PROCESSO LICITATÓRIO N.º 050/2014
PREGÃO PRESENCIAL N.º 048/2014.

OBJETO: Contratação de Empresa especializada para realizar serviços de coleta, transporte, armazenamento e destinação final dos resíduos sólidos/líquidos de saúde (lixo hospitalar) produzidos nas Unidades de Saúde do Município de Maripá PR de acordo com a Resolução 358/05 do CONAMA.

Considerando a decisão da Pregoeira que adjudicou o objeto do certame em epígrafe, em favor da empresa **ATITUDE AMBIENTAL LTDA** conforme consta no Edital de Classificação datado de 09/06/2014; Considerando, que segundo o Parecer da Assessoria Jurídica o processo tramitou e seguiu os ditames da legislação pertinente, Homologo o resultado da Licitação na modalidade Pregão Presencial n.º 048/2014 para que produza seus efeitos legais.

Ciência aos interessados, observadas as prescrições legais pertinentes.

Fica intimada a Empresa Vencedora a assinar o Contrato, dentro do prazo máximo de 5 (cinco) dias úteis, a partir deste, conforme item 12.2 do Edital.

Maripá PR, 09 de junho de 2014.



Anderson Bento Maria
Prefeito Municipal



MUNICÍPIO DE MARIPÁ
ESTADO DO PARANÁ
Rua Luiz de Camões, 437 - CEP 85955-000 - Fone/Fax: (41) 3687-1262
e-mail: governo@maripa.pr.gov.br site: www.maripa.pr.gov.br
CNPJ 95.583.571/0001-02

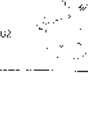

TERMO DE HOMOLOGAÇÃO

PROCESSO LICITATÓRIO N.º 082/2014
PREGÃO PRESENCIAL NO SISTEMA DE REGISTRO DE PREÇOS N.º 049/2014

OBJETO: Aquisição de materiais impressos para uso interno e de divulgação das atividades e eventos do Município de Maripá PR.



MUNICÍPIO DE MARIPÁ
ESTADO DO PARANÁ
Rua Luiz de Camões, 437 - CEP 85955-000 - Fone/Fax: (41) 3687-1262
e-mail: governo@maripa.pr.gov.br site: www.maripa.pr.gov.br
CNPJ 95.583.571/0001-02

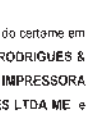

atividades e eventos do Município de Maripá PR.

Considerando a decisão da Pregoeira que adjudicou o objeto do certame em epígrafe, em favor das empresas, **GRÁFICA BENACHIO LTDA, A.P. RODRIGUES & I.C. RODRIGUES LTDA, GRAFICA D. CONCI LTDA; IMPREVALE - IMPRESSORA VALE DO PIQUIRI LTDA EPP; R.F. FERNANDES & L.S. FERNANDES LTDA ME** e **JB CARD IND. E COM. LTDA - ME**, conforme consta no Edital de Classificação datado de 06/06/2014; Considerando, que segundo o Parecer da Assessoria Jurídica o processo tramitou e seguiu os ditames da legislação pertinente, Homologo o resultado da Licitação na modalidade Pregão na forma Presencial Sistema de Registro de Preços n.º 049/2014 para que produza seus efeitos legais.

Ciência aos interessados, observadas as prescrições legais pertinentes.

Fica intimada a Empresa Vencedora a assinar a Ata de Registro de Preços no prazo de 2 (dois) dias úteis, a partir deste, conforme item 12.2 do Edital.

Maripá PR, 09 de junho de 2014.



Anderson Bento Maria
Prefeito Municipal



MUNICÍPIO DE MARIPÁ
ESTADO DO PARANÁ
Rua Luiz de Camões, 437 - CEP 85955-000 - Fone/Fax: (41) 3687-1262
e-mail: governo@maripa.pr.gov.br site: www.maripa.pr.gov.br
CNPJ 95.583.571/0001-02



TERMO DE HOMOLOGAÇÃO

PROCESSO LICITATÓRIO N.º 092/2014.
PREGÃO PRESENCIAL N.º 050/2014.

OBJETO: Aquisição e instalação de sistema de alarme de monitoramento nas novas edificações do Centro de Educação, Infantil Casinha Feliz, no Parque de Máquinas e Paço Municipal do Município de Maripá PR.

Considerando a decisão da Pregoeira que adjudicou o objeto do certame em epígrafe, em favor da empresa **INVOLÁVEL PALOTINA LTDA - ME** conforme consta no Edital de Classificação datado de 05/06/2014, Considerando, que segundo o Parecer da Assessoria Jurídica o processo tramitou e seguiu os ditames da legislação pertinente, Homologo o resultado da Licitação na modalidade Pregão Presencial n.º 050/2014 para que produza seus efeitos legais.

Ciência aos interessados, observadas as prescrições legais pertinentes.

Fica intimada a Empresa Vencedora a entregar e executar o objeto licitado conforme prazo estabelecido no Edital.

Maripá PR, 09 de junho de 2014.



Anderson Bento Maria
Prefeito Municipal



MUNICÍPIO DE MARIPÁ
ESTADO DO PARANÁ
Rua Luiz de Camões, 437 - CEP 85955-000 - Fone/Fax: (41) 3687-1262
e-mail: governo@maripa.pr.gov.br site: www.maripa.pr.gov.br
CNPJ 95.583.571/0001-02



ATA DE REGISTRO DE PREÇOS N.º 045/2014

Aos três dias do mês de junho do ano de 2014, o **MUNICÍPIO DE MARIPÁ**, Estado do Paraná, pessoa jurídica de direito público interno, com sede à Rua Luiz de Camões, 437, inscrita no CNPJ/MF nº 95.583.571/0001-02, devidamente representado pelo Secretário de Administração, Senhor Rodrigo André Schanowski, brasileiro, casado, portador da Cédula de Identidade/RG nº 7.966.893-9, e inscrita no CPF/MF nº 035.429.756-09, abrangendo todas as unidades da administração pública municipal direta do Poder Executivo, foi registrado o preço das empresas abaixo identificadas, para futuras e eventuais **Aquisição de materiais de Sinalização vertical e horizontal e placas de inauguração para manutenção das atividades do Município de Maripá PR**, resultante do Processo Licitatório nº 083/2014, Pregão Presencial nº 044/2014 no Sistema de Registro de Preços.

O contrato ou instrumento hábil que vier a substituí-lo, na forma do art. 62, caput e § 4º da Lei nº 8.666/93, indicará o(s) local(is) de entrega dos Produtos.

O presente registro terá a vigência de 12 (doze) meses.

De acordo do registro:

Empresa: **ECOLIMP SERVIÇOS DE LIMPEZA LTDA ME - CNPJ: 10.757.406/0001-77**

Item	Quant.	U. M.	Descrição Mínima Dos Serviços	Valor Unit. (R\$)	Valor Total (R\$)
01	300	Unid.	Serviços de poda de árvores da rede municipal de arborização do Município de Maripá, com recolhimento dos entulhos gerados, destinação final no Pátio de Máquinas do Paço Municipal. Os serviços deverão ser realizados com equipamentos adequados e os entulhos para a tal uma vez que ocorrem galhos de restos, por serem árvores de grande porte e que estão próximas a rede de energia elétrica.	154,00	46.200,00
02	200	Unid.	Serviços de remoção do tronco de árvore obedecendo uma taxa de no mínimo 20 cm abaixo do nível do solo com equipamento de destocador de locais, recolhimento dos entulhos gerados pelo serviço com destinação final no Pátio de Máquinas do Paço Municipal.	99,00	19.800,00
Valor Total (R\$):				66.000,00	

As especificações constantes do respectivo processo administrativo, assim como os termos das propostas de preços, integram esta ata de registro de preços, independentemente de transcrição.

Maripá PR, 03 de junho de 2014.

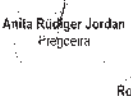

Anita Rüdiger Jordan
Pregoeira

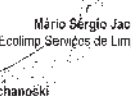

Mário Sérgio Jacobucci
Ecolimp Serviços de Limpeza Ltda ME



Rodrigo André Schanowski
Secretário de Administração



MUNICÍPIO DE MARIPÁ
ESTADO DO PARANÁ
Rua Luiz de Camões, 437 - CEP 85955-000 - Fone/Fax: (41) 3687-1262
e-mail: governo@maripa.pr.gov.br site: www.maripa.pr.gov.br
CNPJ 95.583.571/0001-02

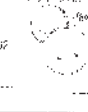

ATA DE REGISTRO DE PREÇOS N.º 046/2014

Aos nove dias do mês de junho do ano de 2014, o **MUNICÍPIO DE MARIPÁ**, Estado do Paraná, pessoa jurídica de direito público interno, com sede à Rua Luiz de Camões, 437, inscrita no CNPJ/MF nº 95.583.571/0001-02, devidamente representado pelo Prefeito Municipal, em pleno exercício de seu mandato e funções, **ANDERSON BENTO MARIA**, brasileiro, casado, portador da Cédula de Identidade/RG nº 8.466.955-9, e inscrita no CPF/MF nº 955.152.839-53, abrangendo todas as unidades da administração pública municipal direta do Poder Executivo, foi registrado o preço das empresas abaixo identificadas, para futuras e eventuais **Aquisição de materiais de Sinalização vertical e horizontal e placas de inauguração para manutenção das atividades do Município de Maripá PR**, resultante do Processo Licitatório nº 088/2014, Pregão Presencial nº 047/2014 no Sistema de Registro de Preços.

O contrato ou instrumento hábil que vier a substituí-lo, na forma do art. 62, caput e § 4º da Lei nº 8.666/93, indicará o(s) local(is) de entrega dos Produtos.

O presente registro terá a vigência de 12 (doze) meses.

De acordo do registro:

Empresa: **SINGO SINALIZAÇÃO E COMUNICAÇÃO INDUSTRIAL E COMERCIO LTDA - CNPJ: 77.048.464/0001-63**

Item	Quant.	U. M.	Especificação Mínima	Valor Unit. (R\$)	Valor Total (R\$)
1	300	Unid.	Coleta cor amarela, diâmetro de 15cm, altura de 4cm	12,00	3600,00
2	50	Unid.	Cola para fixação, em embalagem de 1 kg	8,45	422,50
15	500	Unid.	Tacha monodirecional/bidirecional 1x10x2 - Amarela	6,95	3475,00
16	1000	Unid.	Tacha monodirecional/bidirecional 1x8x2 - Branca	6,95	6950,00

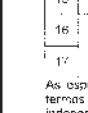

MUNICÍPIO DE MARIPÁ
ESTADO DO PARANÁ
Rua Luiz de Camões, 437 - CEP 85955-000 - Fone/Fax: (41) 3687-1262
e-mail: governo@maripa.pr.gov.br site: www.maripa.pr.gov.br
CNPJ 95.583.571/0001-02

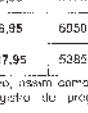

Item	Quant.	U. M.	Especificação Mínima	Valor Unit. (R\$)	Valor Total (R\$)
15	500	Unid.	Tacha monodirecional/bidirecional 1x10x2 - Amarela	6,95	3475,00
16	1000	Unid.	Tacha monodirecional/bidirecional 1x8x2 - Branca	6,95	6950,00
17	300	Unid.	Tachão bidirecional medido 25x15x5, cor amarela	17,95	5385,00

As especificações constantes do respectivo processo administrativo, assim como os termos das propostas de preços, integram esta ata de registro de preços, independentemente de transcrição.

Maripá PR, 09 de junho de 2014.



Anita Rüdiger Jordan
Pregoeira

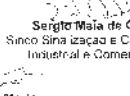

Sérgio Mota de Oliveira
Singo Sinalização e Comunicação Industrial e Comercio Ltda



Anderson Bento Maria
Prefeito Municipal



MUNICÍPIO DE MARIPÁ
ESTADO DO PARANÁ
Rua Luiz de Camões, 437 - CEP 85955-000 - Fone/Fax: (41) 3687-1262
e-mail: governo@maripa.pr.gov.br site: www.maripa.pr.gov.br
CNPJ 95.583.571/0001-02

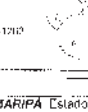

ATA DE REGISTRO DE PREÇOS N.º 047/2014

Aos nove dias do mês de junho do ano de 2014, o **MUNICÍPIO DE MARIPÁ**, Estado do Paraná, pessoa jurídica de direito público interno, com sede à Rua Luiz de Camões, 437, inscrita no CNPJ/MF nº 95.583.571/0001-02, devidamente representado pelo Prefeito Municipal, em pleno exercício de seu mandato e funções, **ANDERSON BENTO MARIA**, brasileiro, casado, portador da Cédula de Identidade/RG nº 8.466.955-9, e inscrita no CPF/MF nº 955.152.839-53, abrangendo todas as unidades da administração pública municipal direta do Poder Executivo, foi registrado o preço das empresas abaixo identificadas, para futuras e eventuais **Aquisição de materiais de Sinalização vertical e horizontal e placas de inauguração para manutenção das atividades do Município de Maripá PR**, resultante do Processo Licitatório nº 088/2014, Pregão Presencial nº 047/2014 no Sistema de Registro de Preços.

O contrato ou instrumento hábil que vier a substituí-lo, na forma do art. 62, caput e § 4º da Lei nº 8.666/93, indicará o(s) local(is) de entrega dos Produtos.

O presente registro terá a vigência de 12 (doze) meses.

De acordo do registro:

Empresa: **BULLA SINALIZAÇÃO LTDA ME - CNPJ: 17.980.945/0001-10**

Item	Quant.	U. M.	Especificação Mínima	Valor Unit. (R\$)	Valor Total (R\$)
3	50	Unid.	Letra caixa para nomenclatura de Prédios em aço 40cm	98,00	4900,00
5	25	Unid.	Placa de inauguração 60 X 40 cm em aço gravado, base de granito	599,50	15786,00
8	30	Unid.	Placa Indicativa tamanho 270X240 um chapa 15 com tratamento anti ferruginoso a base de fosfato de Zinco Decapada, fosfatizada com aplicação de primer, nas costas da placa com pintura Sintética automotiva com secagem em estufa 180 graus. Na parte frontal, Será revestida com película refletiva GT/GT.	78,50	2355,00
7	30	Unid.	Placa Indicativa tamanho 080X380 em chapa 15 com tratamento anti ferruginoso a base de fosfato de Zinco Decapada, fosfatizada com aplicação de primer, nas costas da placa com pintura Sintética automotiva com secagem em estufa 180 graus. Na parte frontal, Será revestida com película refletiva GT/GT.	116,00	3480,00
9	30	Unid.	Placa Indicativa tamanho 100X120 em chapa 18 com tratamento anti ferruginoso a base de fosfato de Zinco Decapada, fosfatizada com aplicação de primer, nas costas da placa com pintura	175,00	5250,00

As especificações constantes do respectivo processo administrativo, assim como os termos das propostas de preços, integram esta ata de registro de preços, independentemente de transcrição.

Maripá PR, 09 de junho de 2014.

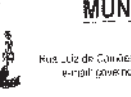

Anita Rüdiger Jordan
Pregoeira



Claudinei Aparecido Vitorino da Silva
Bulla Sinalização Ltda ME

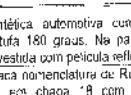

Anderson Bento Maria
Prefeito Municipal

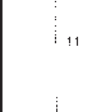

MUNICÍPIO DE MARIPÁ
ESTADO DO PARANÁ
Rua Luiz de Camões, 437 - CEP 85955-000 - Fone/Fax: (41) 3687-1262
e-mail: governo@maripa.pr.gov.br site: www.maripa.pr.gov.br
CNPJ 95.583.571/0001-02

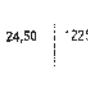

11	500	Unid.	Sintética automotiva com secagem em estufa 180 graus. Na parte frontal, Será revestida com película refletiva GT/GT. Placa nomenclatura de Rua medindo 50 x 25 em chapa 18 com tratamento anti ferruginoso a base de fosfato de Zinco Decapada, fosfatizada com aplicação de primer, nas costas da placa com pintura Sintética automotiva com secagem em estufa 180 graus. Na parte frontal, Será revestida com película refletiva GT/GT.	24,50	12250,00
22	11	Unid.	Viga de Madeira de Lei, pintado na cor Preta para fixação de Placas de Sinalização e Indicação medindo 0,06x0,12x0,80m	17,40	191,40
23	8	Unid.	Viga de Madeira de Lei, pintado na cor Preta para fixação de Placas de Sinalização e Indicação medindo 0,06x0,12x2,00m	30,00	240,00
24	4	Unid.	Placa para identificação 12 postes de 3 metros com chapa 2" com chapa 14, com chumbador. Queiro com cano de 1" polegada em chapa 16 a placa medindo 2x1 metros em chapa 16, com adesivo impresso.	576,00	2304,00
25	27	Unid.	Viga de Madeira de Lei pintado na cor Preta para fixação de Placas de Sinalização e Indicação medindo 0,06x0,12x3,00m	47,50	1282,50

As especificações constantes do respectivo processo administrativo, assim como os termos das propostas de preços, integram esta ata de registro de preços, independentemente de transcrição.

Maripá PR, 09 de junho de 2014.



Anita Rüdiger Jordan
Pregoeira

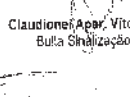

Claudinei Aparecido Vitorino da Silva
Bulla Sinalização Ltda ME



Anderson Bento Maria
Prefeito Municipal



MUNICÍPIO DE MARIPÁ
ESTADO DO PARANÁ
Rua Luiz de Camões, 437 - CEP 85955-000 - Fone/Fax: (41) 3687-1262
e-mail: governo@maripa.pr.gov.br site: www.maripa.pr.gov.br
CNPJ 95.583.571/0001-02

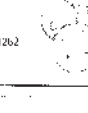

ATA DE REGISTRO DE PREÇOS N.º 048/2014

Aos nove dias do mês de junho do ano de 2014, o **MUNICÍPIO DE MARIPÁ**, Estado do Paraná, pessoa jurídica de direito público interno, com sede à Rua Luiz de Camões, 437, inscrita no CNPJ/MF nº 95.583.571/0001-02, devidamente representado pelo Prefeito Municipal, em pleno exercício de seu mandato e funções, **ANDERSON BENTO MARIA**, brasileiro, casado, portador da Cédula de Identidade/RG nº 8.466.955-9, e inscrita no CPF/MF nº 955.152.839-53, abrangendo todas as unidades da administração pública municipal direta do Poder Executivo, foi registrado o preço das empresas abaixo identificadas, para futuras e eventuais **Aquisição de materiais de Sinalização vertical e horizontal e placas de inauguração para manutenção das atividades do Município de Maripá PR**, resultante do Processo Licitatório nº 089/2014, Pregão Presencial nº 047/2014 no Sistema de Registro de Preços.

O contrato ou instrumento hábil que vier a substituí-lo, na forma do art. 62, caput e § 4º da Lei nº 8.666/93, indicará o(s) local(is) de entrega dos Produtos.

O presente registro terá a vigência de 12 (doze) meses.

De acordo do registro:

Empresa: **MAX COMERCIO E SERVIÇOS DE SINALIZAÇÃO LTDA - EPP - CNPJ: 07.972.598/0001-20**

Item	Quant.	U. M.	Especificação Mínima	Valor Unit. (R\$)	Valor Total (R\$)
4	20	Unid.	Microcstera de vidro - saca de 25 kg.	107,80	2156,00
8	6	Unid.	Placa Indicativa tamanho 1,50 x 0,50 em chapa 18 com tratamento anti ferruginoso a base de fosfato de Zinco Decapada, fosfatizada com aplicação de primer, nas costas da placa com pintura Sintética automotiva com secagem em estufa 180 graus. Na parte frontal, Será revestida com película refletiva GT/GT.	115,00	690,00
10	20	Unid.	Placa Indicativa tamanho 2X 1 cm chapa 18 com tratamento anti ferruginoso a base de fosfato de Zinco Decapada, fosfatizada com aplicação de primer, nas costas da placa com pintura Sintética automotiva com secagem em estufa 180 graus. Na parte frontal, Será revestida com película refletiva GT/GT.	425,00	8500,00

Continuação Pág. E2

74	2000	unid	1 - 1000 papel sulfite 80g/m², 140 x 210cm, impressão 2 cores (a arte será fornecida pela empresa e aprovada pelo município)	0,30	260,00
75	4000	unid	1 - 1000 papel couchê 150 g/m², impressão 2 cores (a arte será fornecida pela empresa e aprovada pelo município)	0,14	560,00
79	6000	unid	1 - 1000 papel couchê 150g, impressão 2 cores (a arte será fornecida pela empresa e aprovada pelo município)	0,13	780,00
80	5000	unid	1 - 1000 papel sulfite 60 g/m², 11 x 18cm, impressão 2 cores (a arte será fornecida pela empresa e aprovada pelo município)	0,04	200,00
82	3000	unid	1 - 1000 papel sulfite 60 g/m², 11 x 18cm, impressão 2 cores (a arte será fornecida pela empresa e aprovada pelo município)	0,06	300,00
86	200	unid	1 - 1000 papel sulfite 60 g/m², 11 x 18cm, impressão 2 cores (a arte será fornecida pela empresa e aprovada pelo município)	1,14	228,00

As especificações constantes do respectivo processo administrativo, assim como os termos das propostas de preços, integram esta ata de registro de preços, independentemente de transcrição.

Maripá PR, 09 de junho de 2014.

Anita Rüdigger Jordan
Prefeita

Neri José Giacomini
Prevale - Impres Vale Do Piqueri Ltda -
EPP

Anderson Bento Maria
Prefeito Municipal



MUNICÍPIO DE MARIPÁ

ESTADO DO PARANÁ

Rua Luiz de Camões, 437 - CEP 85955-000 - Fone/Fax: (41) 3687-1262
e-mail: procurement@maripa.pr.gov.br / maripa.pr.gov.br
CNPJ 05.963.573/0001-02



ATA DE REGISTRO DE PREÇOS Nº 052/2014

As nove dias do mês de junho do ano de 2014, o **MUNICÍPIO DE MARIPÁ**, Estado do Paraná, pessoa jurídica de direito público interno, com sede a Rua Luiz de Camões, 437, inscrita no CNPJ/ME nº 05.963.573/0001-02 devidamente representado pelo Prefeito Municipal em pleno exercício da sua mandato e funções **ANDERSON BENTO MARIPÁ**, brasileiro, casado, portadora da Cédula de Identidade/RG. nº 6.468.955-9, e inscrita no CPF/ME nº 955.152.239-53, abrangendo todas as unidades da administração pública municipal: direção do Poder Executivo, foi registrado o preço das empresas abaixo identificadas, para futuras e eventuais, **Aquisição de materiais impressos para uso interno e de divulgação das atividades e eventos do Município de Maripá PR**, resultante do Processo Licitatório nº 19/12014. Preço Presetado nº 049/2014 no Sistema de Registro de Preços.

O contrato ou instrumento hábil que vier a substituí-lo, na forma do art. 62, caput, e § 4º da Lei nº 8.666/93, indicará o(s) item(s) de entrega dos Produtos e o presente registro **terá a vigência de 12 (doze) meses**.

Dejante do registro:

Empresa: GRAFICA D. CONCI LTDA - ME - CNPJ: 84.862.895/0001-63

Item	Qtd e U.M.	ESPECIFICAÇÕES MÍNIMAS	Valor Unit. (R\$)	Valor Total (R\$)
5	102 und	Blocos de Cad. de Alimento em Lâmina: 4x24cm, impressão 121 (1x 120B1); com 52 Qtds de cada (conforme modelo que será enviado pela secretaria solicitante).	2,38	142,86
7	0 und	Blocos de Notificação, do Tribunal Nacional de Conciliação de Banguês, 50x11,5 cm, 3x4 cartabonas, na cores branco, rosa, laranja e verde de 180x20 cm.	19,00	18,90
14	12 und	Blocos de Lâmina de Cad. de Alimento, 50x11,5 cm, impressão 56 g, sulfato peso 140, laranja: 10 50x15 cm.	5,50	60,00
25	3 und	Cartão 1 x 4cm de madeira contendo a seguinte palavra em letras maiúsculas: AUTORIZADO	12,80	36,00
26	6 und	Cartão 1 x 4cm de madeira contendo a seguinte palavra em letras maiúsculas: (R)EFUTE	12,90	77,40
27	2 und	Cartão 3 X 0cm de madeira contendo a frase: "Criança"	16,80	33,60

28	3	unid	Cartão 3 x 6cm de madeira contendo a frase em anexo 2	16,80	168,00
28	6	unid	Cartão 3 x 6cm de madeira contendo a seguinte frase em letras maiúsculas: CONFIDENCIAL	16,80	100,80
30	6	unid	Cartão 3 x 6cm de madeira contendo a seguinte frase em letras maiúsculas: SEM BRANCO	16,80	100,80
31	3	unid	Cartão de papel 340 cm com a inscrição: COPA	16,80	50,40
32	60	unid	Cartão ilustrado fantasia, impressão preta sobre cartão atrelado, tamanho: 05 x 11 cm, (cartão modelo que será fornecido pelo setor de arquivamento)	1,19	69,60

33	50	unid	Cartão ilustrado fantasia impresso sobre papel cartão branco, tamanho: 18,5 x 11 cm, contendo a seguinte frase em letras maiúsculas: CONFIDENCIAL	1,18	59,00
41	2002	unid	Folha papel couchê 170g/m ² sulco, impressão colorida tamanho 12x21cm, com 2 viros, assunto ao Cordeiro e Parque e divulgação da Lei Municipal (arte será fornecida pela empresa e aprovada pelo município)	0,16	322,92
42	500	unid	Folha papel couchê 170g sulco, impressão colorida, tamanho 18x21cm com 2 viros, assunto ao Cordeiro e Veneza (arte será fornecida pela empresa e aprovada pelo município)	0,26	130,30
45	2002	unid	Folha papel couchê 170g sulco, impressão colorida, tamanho 18x21cm com 2 viros, assunto ao Cordeiro e Veneza (arte será fornecida pela empresa e aprovada pelo município)	0,10	200,76
46	100	unid	Folha papel couchê 170g sulco, impressão colorida, tamanho 18x21cm com 2 viros, assunto ao Cordeiro e Veneza (arte será fornecida pela empresa e aprovada pelo município)	1,01	101,00
47	100	unid	Folha papel couchê 170g sulco, impressão colorida, tamanho 18x21cm com 2 viros, assunto ao Cordeiro e Veneza (arte será fornecida pela empresa e aprovada pelo município)	1,30	130,00
48	100	unid	Folha papel couchê 170g sulco, impressão colorida, tamanho 18x21cm com 2 viros, assunto ao Cordeiro e Veneza (arte será fornecida pela empresa e aprovada pelo município)	2,28	228,00

As especificações constantes do respectivo processo administrativo assim como os termos das propostas do processo, integrarão este ato de registro de preços, independentemente de transcrição.

Marinã, 09, dez de junho de 2014

Arnita Rüdiger Jordan
Prestadora

Dacir Conci
Grafica O. Costa Ltda - ME

Antônio Bento Maria
Prestador Municipal

		MUNICÍPIO DE MARIPÁ		Maripá PR Nº 100	
		ESTADO DO PARANÁ			
Rua Luiz de Camões, 437 - CEP 85655-000 - Telefone: (41) 3657-1767 e-mail: governo@maripa.pr.gov.br - Site: www.maripa.pr.gov.br CNPJ nº 06.57.10.021-02					
ATA DE REGISTRO DE PREÇOS Nº 054/2014					
Aos nove dias do mês de junho do ano de 2014, o MUNICÍPIO DE MARIPÁ , Estado do Paraná, pessoa jurídica de direito público interno, com sede à Rua Luiz de Camões, 437, inscrita no CNPJ/MF nº 06.583.573/0001-02, devidamente representado pelo Prefeito Municipal, em pleno exercício de seu mandato o (funções), ANDERSON BENTO MARINHA , brasileiro, casado, portadora da Cédula de Identificação-RG, nº 5.456.955-5, e inscrita no CPF/MF nº 055.152.935-3 abrangendo todas as unidades da administração pública municipal direta do Poder Executivo foi regularmente propõe das empresas abaixo identificadas, para futuras e eventuais, aquisição de materiais impressos para uso interno e de divulgação das atividades e eventos do Município de Maripá PR, assinante do Processo Licitatório nº 0912/2014 "Pregão Presencial" nº 04320/2014 no Sistema de Registro de Preços.					
O contrato ou instrumento hábil que venha a substituí-lo, na forma do art. 62, caput c/ § 4º da Lei nº 5.666/93, indicará o(s) local(is) de entrega dos Produtos.					
O presente registro terá a vigência de 12 (doze) meses .					
Detentor do registro:					
Empresa: JB CARD INDUSTRIA E COMERCIO LTDA – ME – CNPJ: 07.253.397/0001-72					
Item	Qtd	Unid	ESPECIFICAÇÕES MÍNIMAS	Valor Unit. (R\$)	Valor Total(R\$)
1	3	unidade	Banner em tela branca, tamanho variável, pa-z-a 2,40x1,20m, modelo 3, cores 23 mm com haste e base e a corda para prender	21,26	63,75
2	3	unidade	Banner em tela PVC, como material de vinil, largura máxima 2,40m x 1,20m, cor modelo variável e haste e corda para prender la entre será fornecida pela empresa e aprovada pelo	45,00	135,00

Continuação Pág. E3

Item	Qtd	U.M.	ESPECIFICAÇÕES	Valor Unit. (R\$)	Valor Total (R\$)
2	55	Unid	Divulgação com carro de sonorização nas ruas de Maripá, Distritos de Pérola Independente e Vila Canaieira, segundo o trajeto determinado em anexo. Sendo 1 (uma) passada nos distritos e 2 (duas) na sede.	45,00	1.550,00
8	1	Unid	Divulgação com carro de sonorização nas ruas de Maripá, Distritos de Pérola Independente e Vila Canaieira, segundo o trajeto determinado em anexo. Sendo 1 (uma) passada nos distritos e 2 (duas) na sede.	45,00	45,00
13	4	Unid	Divulgação com carro de sonorização nas ruas de Maripá, Distritos de Pérola Independente e Vila Canaieira, segundo o trajeto determinado em anexo. Sendo 1 (uma) passada nos distritos e 2 (duas) na sede.	19,68	78,72
16	5	Unid	Divulgação com carro de sonorização nas ruas de Maripá, Distritos de Pérola Independente e Vila Canaieira, segundo o trajeto determinado em anexo. Sendo 1 (uma) passada nos distritos e 2 (duas) na sede.	15,90	79,50
47	10	Unid	Divulgação com carro de sonorização nas ruas de Maripá, Distritos de Pérola Independente e Vila Canaieira, segundo o trajeto determinado em anexo. Sendo 1 (uma) passada nos distritos e 2 (duas) na sede.	5,99	59,90
43	2	Unid	Divulgação com carro de sonorização nas ruas de Maripá, Distritos de Pérola Independente e Vila Canaieira, segundo o trajeto determinado em anexo. Sendo 1 (uma) passada nos distritos e 2 (duas) na sede.	60,00	120,00

Item	Qtd	U.M.	ESPECIFICAÇÕES	Valor Unit. (R\$)	Valor Total (R\$)
63	50	Unid	Óculos para proteção com 15x11 cm, intrusão preto e branco 100, papel sulfite 75g/m².	0,10	5,00
55	50	Unid	Óculos para proteção com 15x11 cm, intrusão preto e branco 100, papel sulfite 75g/m².	3,37	168,50
63	100	Unid	Óculos para proteção com 15x11 cm, intrusão preto e branco 100, papel sulfite 75g/m².	0,34	34,00
66	8	Unid	Óculos para proteção com 15x11 cm, intrusão preto e branco 100, papel sulfite 75g/m².	22,50	180,00
77	100	Unid	Óculos para proteção com 15x11 cm, intrusão preto e branco 100, papel sulfite 75g/m².	0,16	16,00
78	1	Unid	Óculos para proteção com 15x11 cm, intrusão preto e branco 100, papel sulfite 75g/m².	337,00	337,00
82	1000	Unid	Óculos para proteção com 15x11 cm, intrusão preto e branco 100, papel sulfite 75g/m².	0,44	440,00
84	200	Unid	Óculos para proteção com 15x11 cm, intrusão preto e branco 100, papel sulfite 75g/m².	0,11	22,00
80	3	Unid	Óculos para proteção com 15x11 cm, intrusão preto e branco 100, papel sulfite 75g/m².	119,90	359,70

As especificações constantes do respectivo processo administrativo, assim como as termos das propostas de preços, integram esta ata de registro de preços, independentemente de transcrição.

Maripá PR, 09 de junho de 2014.

Antônio Rüdiger Jordan
 Prefeito

Jair Bonfancelli
 Jb Card Indústria e Comércio Ltda - ME

Roberson Bento Maria
 Prefeito Municipal



MUNICÍPIO DE MARIPÁ
 ESTADO DO PARANÁ

Rua Luis de Camões, 437 - CEP 85655-000 - Fone/Fax: (41) 3981-1262
 e-mail: governo@maripa.pr.gov.br - www.maripa.pr.gov.br
 CNPJ 09.583.57-0/001-02

Item	Qtd	U.M.	ESPECIFICAÇÕES	Valor Unit. (R\$)	Valor Total (R\$)
1	16	Unid	Pneu 800 x 20 (dianteiro e traseiro) recape frio	336,00	5.376,00
2	4	Unid	Pneu 18 x 7 (dianteiro) recape frio	205,00	820,00
3	2	Unid	Pneu 18 x 7 (traseiro) recape quente	12,00	24,00
4	2	Unid	Pneu 18 x 9 (traseiro) recape quente	1.200,00	2.400,00
5	4	Unid	Pneu 14 x 6 (dianteiro) recape quente	775,00	3.100,00
6	4	Unid	Pneu 18 x 9 (traseiro) recape quente	1.275,00	5.100,00
7	12	Unid	Pneu 800 x 20 (dianteiro) recape quente	340,00	4.080,00

Maripá PR, 16 de agosto de 2013.

Item	Qtd	U.M.	ESPECIFICAÇÕES	Valor Unit. (R\$)	Valor Total (R\$)
5	4	Unid	Pneu 1400 x 24 (traseiro) recape quente	885,00	3.540,00
7	2	Unid	Pneu 12 580 - 8 R (dianteiro) recape quente	59,00	118,00
8	2	Unid	Pneu 19 x 5 - 24 R (traseiro) recape quente	330,00	660,00
13	8	Unid	Pneu 17 x 5 x 25 (dianteiro e traseiro) recape quente	265,00	2.120,00

Maripá PR, 16 de agosto de 2013.

Item	Qtd	U.M.	ESPECIFICAÇÕES	Valor Unit. (R\$)	Valor Total (R\$)
5	4	Unid	Pneu 800 x 16 (dianteiro) recape frio	340,00	1.360,00

Item	Qtd	U.M.	ESPECIFICAÇÕES	Valor Unit. (R\$)	Valor Total (R\$)
9	8	Unid	Pneu 17 x 5 x 25 (dianteiro e traseiro) recape quente	1.290,00	10.320,00
18	16	Unid	Pneu 275/80 x 22,5 (dianteiro) Borrachudo misto - recape frio	385,00	6.160,00
20	12	Unid	Pneu 275/80 x 22,5 (traseiro) Borrachudo misto - recape frio	215,00	2.580,00
21	20	Unid	Pneu 275/80 R22 5, 16 lonas Borrachudo misto - recape frio	385,00	7.700,00

Maripá PR, 16 de agosto de 2013.

Item	Qtd	U.M.	ESPECIFICAÇÕES	Valor Unit. (R\$)	Valor Total (R\$)
10	2	Unid	Pneu 500 x 15 R (traseiro) recape frio - ENFARDADA	39,00	78,00
11	2	Unid	Pneu 710 x 16 R (traseiro) recape frio - ENFARDADA	99,00	198,00
12	12	Unid	Pneu 1000 x 20 (dianteiro e traseiro) Borrachudo misto - recape frio	374,00	4.488,00
14	24	Unid	Pneu 1300 x 24 (dianteiro e traseiro) recape quente	840,00	20.160,00
17	15	Unid	Pneu 275/80 R 22,5 (traseiro) Borrachudo misto - recape frio	390,00	5.850,00
22	12	Unid	Pneu 215/75 R17 5 Mató radial - recape frio	235,00	2.820,00

Maripá PR, 16 de agosto de 2013.

Item	Qtd	U.M.	ESPECIFICAÇÕES	Valor Unit. (R\$)	Valor Total (R\$)
1	27	Unid	Divulgação com carro de sonorização nas ruas de Maripá, Distritos de Pérola Independente e Vila Canaieira, segundo o trajeto determinado em anexo. Sendo 1 (uma) passada nos distritos e 2 (duas) na sede.	390,00	10.530,00

Item	Qtd	U.M.	ESPECIFICAÇÕES	Valor Unit. (R\$)	Valor Total (R\$)
2	55	Unid	Divulgação com carro de sonorização nas ruas de Maripá, Distritos de Pérola Independente e Vila Canaieira, segundo o trajeto determinado em anexo. Sendo 1 (uma) passada nos distritos e 2 (duas) na sede.	440,00	24.200,00
3	50	Unid	Sonorização para eventos, disponibilizando a infraestrutura necessária para sonorização, mínimo 04 Microfones sem fio (com base), mínimo 01 Mesa amplificadora 8 canais, mínimo 03 Amplificador sendo 4.000 WTS/RMS, 3.000 WTS/RMS e 1.000 WTS/RMS - cabos para instrumentos P10, luzes, talão máquina fotográfica, projetor Multimídia, Notebook, câmeras sem fio, fone de ouvido, 18 Polegadas, Correlatos T100, Twitter Profissional e Películas para câmeras de vídeo e Microfones.	500,00	25.000,00

Assinado em 03 de setembro de 2013

Resumo da Ata de Registro de Preços Nº 073/2013 - Processo Licitatório nº 149/2013, Pregão Presencial nº 078/2013 - O MUNICÍPIO DE MARIPÁ - Pr e a Empresa ALVES E SARTOR LTDA - ME CNPJ 07.724.523/0001-20. Acordam Proceder ao Registro de Preços para Aquisição de Material Odontológico, Material Hospitalar, Material Fisioterápico, Frascos e Instrumentos de Higiene para Manutenção das Atividades da Secretaria de Saúde do Município de Maripá - Pr, pelo período de 12 (doze) meses. O presente registro terá a vigência de 12 (doze) meses.

Item	Qtd	U.M.	Descrição Mínima Do Produto	Valor Unit. (R\$)	Valor Total (R\$)
4	5	Unid	Anestésico tópico gel benzocaína 10% - uso odontológico para mucosas	12,30	61,50
6	10	Unid	Papel Carbôn para radiografia, 20x30 cm	5,20	52,00
9	8	Unid	Fio de sutura nº4.0 agulhada seda cávia	62,70	501,60
11	4	Unid	Fio de sutura nº4.0 agulhada seda cávia	5,55	22,20
12	6	Unid	Frasco de carvão ativado, 12%	34,00	204,00
14	2	Unid	Pa-amonoclorofenol desinfetante. Material para desinfecção de canal radicular	13,65	27,30
15	1	Unid	Pasta profilática 100% fluoreto	9,80	9,80
16	75	Unid	Roleta de algodão	4,78	358,50
17	5	Unid	Rolo de gaze grau cirúrgico para esterilizar em autoclave de 20 cm	121,00	605,00
18	100	Unid	Sugadores de saliva alérgico descartáveis uso odontológico	5,30	530,00
19	3	Unid	Tesoura cirúrgica 14 cm reta inox	24,00	72,00
20	7	Unid	Tira de lã de aço de 4mm		

Item	Qtd	U.M.	Descrição Mínima Do Produto	Valor Unit. (R\$)	Valor Total (R\$)
21	7	Unid	Tira de lã de aço de 5mm	12,60	88,20
23	5	Unid	Agulha gengiva curta	30,80	154,00
24	1	Unid	Bandeja 13x23 cm de inox	48,80	48,80
40	1	Unid	Carpões odontológicos EU, 8 mil	54,00	54,00
45	15	Unid	Compressa de gaze 7x5x5 13 fios	31,00	465,00
48	1	Unid	Filmes periapicais nº 50 unidades	265,00	265,00
62	2	Unid	Fio dental	12,75	25,50
63	2	Unid	Fila matriz 5mm	2,10	4,20
64	2	Unid	Fila matriz 7mm	2,20	4,40
65	10	Unid	Fitas crepe adesiva para autoclave uso odontológico, 19 mm x 30 metros	5,49	54,90
66	2	Unid	Frasco nº 475 ml	13,65	27,30
68	1	Unid	Caixa com 100 Unidades	49,00	49,00
69	50	Unid	Luvas de látex para procedimento odontológico (m)	25,60	1.280,00
61	50	Unid	Máscara cirúrgica com elástico anti-álcool, 100% polipropileno, não lavável, com clipe nasal e 1/2 proteção	12,60	630,00
62	15	Unid	Microbúsc extra fino nº 475 unidades em fibra que se dobra 90°	15,10	226,50
66	1	Unid	Porta agulha 14 cm reta com travessal para sutura	265,50	265,50
67	1	Unid	Porta matriz TOFFLEMIRE adulto	47,00	47,00
69	15	Unid	Resina fotopolimerizável cor A restaurador universal para dentes anteriores e posteriores com carga inorgânica de zircônia com 62 % em peso e 60 % em volume matriz orgânica de bis-gma e b-s-s e possui efeito canalizador (2250)	121,00	1.815,00
72	2	Unid	Reveladores nº 475 ml para RX odontológico	13,65	27,30
73	6	Unid	Kit com 3 itens	247,50	1.485,00

Item	Qtd	U.M.	Descrição Mínima Do Produto	Valor Unit. (R\$)	Valor Total (R\$)
86	20	Unid	Abaxador de língua	4,50	90,00
84	100	Unid	Alcool 70% 500 mL	12,60	1.260,00
85	20	Unid	Almofada de plástico, 20x20 cm, bico reto com lâmpada 250 mL	3,65	73,00
87	400	Unid	Altura 20 cm de largura (proprio, tecido 100% algodão cru, fios de alta torção, com densidade de 18 fios/cm²) presurizada totalmente elástica no sentido longitudinal	4,10	1.640,00
97	100	Unid	Fita cirúrgica microcirúrgica hiperalérgica tecido não tecido à base de viscose com adesivo acrílico 10m x 1 cm de largura	1,99	199,00
98	200	Unid	Fita cirúrgica microcirúrgica hiperalérgica tecido não tecido à base de viscose com adesivo acrílico 10m x 2,5 cm de largura	3,38	676,00
102	20	Unid	Gerador de irrigação variável tipo com controle de pressão para punção - com fecho em plástico	32,00	640,00
104	2	Unid	Gele para sonar 5L, moderno e hiperalérgico, composição livre de álcool e sais, consistência firme e fácil remoção polímero vir - co conservante e água desmineralizada	40,70	81,40
111	10	Unid	Lidocaína 2% sem vasoconstritor com 50 carpões	57,00	570,00
121	10	Unid	PVPi degomante, base do polímero 100% látex, contendo 1% de iodo ativo. Atua contra todas as formas de bactérias não esporuladas, fungos e vírus.	23,20	232,00
122	20	Unid	PVPi lipo 10 L	23,70	474,00
125	100	Unid	Soro fisiológico 0,9% 1000 ml	6,00	600,00
126	300	Unid	Soro fisiológico 0,9% 250 ml	3,64	1.092,00
133	2	Unid	Tritura de benjuim 20%	59,00	118,00
135	5	Unid	Agulha 25 x 7	9,40	47,00
136	15	Unid	Agulha 40 x 12	9,30	139,50
137	400	Unid	Agulha gengival	0,32	128,00
139	50	Unid	Caneta intravenosa abocath nº 18	1,40	70,00
140	50	Unid	Caneta intravenosa abocath nº 20		

Item	Qtd	U.M.	Descrição Mínima Do Produto	Valor Unit. (R\$)	Valor Total (R\$)
141	150	Unid	Caneta intravenosa abocath nº 22	1,40	210,00
142	50	Unid	Caneta intravenosa abocath nº 24	1,40	70,00
143	30	Unid	Caneta nasal tipo óculos para oxigênio	2,00	60,00
144	10	Unid	Caneta nasal tipo óculos para oxigênio	1,97	19,70
148	50	Unid	Equipo macrogela	1,90	95,00
151	40	Unid	Espirógrafo 10 cm x 4 cm	9,55	382,00
162	5	Unid	Lamina de bisturi nº 15 com 100 unidades	48,30	241,50
163	5	Unid	Lamina de bisturi nº 22 com 100 unidades	48,30	241,50
165	5	Unid	Máscara cirúrgica descartável		

152	5	Cx. C/ 100 Unid	Lamina de bisturi nº 15 ex com 100 unidades	48,30	241,50
163	5	Cx. C/ 100 Unid	Lamina de bisturi nº 23 ex com 100 unidades	48,30	241,50
157	20	Cx. C/ 50 Unid	Máscaras cirúrgicas descartáveis anti-álcool, 100% polipropileno, não laváveis, com clipe nasal e 1/2 proteção com 50 unidades	11,95	239,00
159	150	Unidade	Políax (multivias)	1,25	187,50
160	200	Unidade	Scalp nº 2	0,25	50,00
161	100	Unidade	Scalp nº 25	0,28	28,00
162	100	Unidade	Seringa 20 mL s/agulha	0,65	65,00
186	5	Unidade	Esfigmomanômetro c/ braçadeira com fecho de metal, adulto	85,00	425,00
192	5	Unidade	Pinça de Maguili	50,50	252,50
197	10	Unidade	Tesoura nº 88 cm reta - com fecho em aço inoxidável anti-420	7,50	75,00
216	1	Par	Tornaxolares de 1kg com fechamento tipo velcro	47,00	47,00
220	16	Unidade	Pinça AHA, pequena para uso geral, parafusos c/ 2 unidades	7,50	120,00
221	5	Unidade	Termômetros digitais p/ fecho c/ cabo externo. Capacidade para 2 e 3 e 4 e 5 e 6 e 7 e 8 e 9 e 10 e 11 e 12 e 13 e 14 e 15 e 16 e 17 e 18 e 19 e 20 e 21 e 22 e 23 e 24 e 25 e 26 e 27 e 28 e 29 e 30 e 31 e 32 e 33 e 34 e 35 e 36 e 37 e 38 e 39 e 40 e 41 e 42 e 43 e 44 e 45 e 46 e 47 e 48 e 49 e 50 e 51 e 52 e 53 e 54 e 55 e 56 e 57 e 58 e 59 e 60 e 61 e 62 e 63 e 64 e 65 e 66 e 67 e 68 e 69 e 70 e 71 e 72 e 73 e 74 e 75 e 76 e 77 e 78 e 79 e 80 e 81 e 82 e 83 e 84 e 85 e 86 e 87 e 88 e 89 e 90 e 91 e 92 e 93 e 94 e 95 e 96 e 97 e 98 e 99 e 100 e 101 e 102 e 103 e 104 e 105 e 106 e 107 e 108 e 109 e 110 e 111 e 112 e 113 e 114 e 115 e 116 e 117 e 118 e 119 e 120 e 121 e 122 e 123 e 124 e 125 e 126 e 127 e 128 e 129 e 130 e 131 e 132 e 133 e 134 e 135 e 136 e 137 e 138 e 139 e 140 e 141 e 142 e 143 e 144 e 145 e 146 e 147 e 148 e 149 e 150 e 151 e 152 e 153 e 154 e 155 e 156 e 157 e 158 e 159 e 160 e 161 e 162 e 163 e 164 e 165 e 166 e 167 e 168 e 169 e 170 e 171 e 172 e 173 e 174 e 175 e 176 e 177 e 178 e 179 e 180 e 181 e 182 e 183 e 184 e 185 e 186 e 187 e 188 e 189 e 190 e 191 e 192 e 193 e 194 e 195 e 196 e 197 e 198 e 199 e 200 e 201 e 202 e 203 e 204 e 205 e 206 e 207 e 208 e 209 e 210 e 211 e 212 e 213 e 214 e 215 e 216 e 217 e 218 e 219 e 220 e 221 e 222 e 223 e 224 e 225 e 226 e 227 e 228 e 229 e 230 e 231 e 232 e 233 e 234 e 235 e 236 e 237 e 238 e 239 e 240 e 241 e 242 e 243 e 244 e 245 e 246 e 247 e 248 e 249 e 250 e 251 e 252 e 253 e 254 e 255 e 256 e 257 e 258 e 259 e 260 e 261 e 262 e 263 e 264 e 265 e 266 e 267 e 268 e 269 e 270 e 271 e 272 e 273 e 274 e 275 e 276 e 277 e 278 e 279 e 280 e 281 e 282 e 283 e 284 e 285 e 286 e 287 e 288 e 289 e 290 e 291 e 292 e 293 e 294 e 295 e 296 e 297 e 298 e 299 e 300 e 301 e 302 e 303 e 304 e 305 e 306 e 307 e 308 e 309 e 310 e 311 e 312 e 313 e 314 e 315 e 316 e 317 e 318 e 319 e 320 e 321 e 322 e 323 e 324 e 325 e 326 e 327 e 328 e 329 e 330 e 331 e 332 e 333 e 334 e 335 e 336 e 337 e 338 e 339 e 340 e 341 e 342 e 343 e 344 e 345 e 346 e 347 e 348 e 349 e 350 e 351 e 352 e 353 e 354 e 355 e 356 e 357 e 358 e 359 e 360 e 361 e 362 e 363 e 364 e 365 e 366 e 367 e 368 e 369 e 370 e 371 e 372 e 373 e 374 e 375 e 376 e 377 e 378 e 379 e 380 e 381 e 382 e 383 e 384 e 385 e 386 e 387 e 388 e 389 e 390 e 391 e 392 e 393 e 394 e 395 e 396 e 397 e 398 e 399 e 400 e 401 e 402 e 403 e 404 e 405 e 406 e 407 e 408 e 409 e 410 e 411 e 412 e 413 e 414 e 415 e 416 e 417 e 418 e 419 e 420 e 421 e 422 e 423 e 424 e 425 e 426 e 427 e 428 e 429 e 430 e 431 e 432 e 433 e 434 e 435 e 436 e 437 e 438 e 439 e 440 e 441 e 442 e 443 e 444 e 445 e 446 e 447 e 448 e 449 e 450 e 451 e 452 e 453 e 454 e 455 e 456 e 457 e 458 e 459 e 460 e 461 e 462 e 463 e 464 e 465 e 466 e 467 e 468 e 469 e 470 e 471 e 472 e 473 e 474 e 475 e 476 e 477 e 478 e 479 e 480 e 481 e 482 e 483 e 484 e 485 e 486 e 487 e 488 e 489 e 490 e 491 e 492 e 493 e 494 e 495 e 496 e 497 e 498 e 499 e 500 e 501 e 502 e 503 e 504 e 505 e 506 e 507 e 508 e 509 e 510 e 511 e 512 e 513 e 514 e 515 e 516 e 517 e 518 e 519 e 520 e 521 e 522 e 523 e 524 e 525 e 526 e 527 e 528 e 529 e 530 e 531 e 532 e 533 e 534 e 535 e 536 e 537 e 538 e 539 e 540 e 541 e 542 e 543 e 544 e 545 e 546 e 547 e 548 e 549 e 550 e 551 e 552 e 553 e 554 e 555 e 556 e 557 e 558 e 559 e 560 e 561 e 562 e 563 e 564 e 565 e 566 e 567 e 568 e 569 e 570 e 571 e 572 e 573 e 574 e 575 e 576 e 577 e 578 e 579 e 580 e 581 e 582 e 583 e 584 e 585 e 586 e 587 e 588 e 589 e 590 e 591 e 592 e 593 e 594 e 595 e 596 e 597 e 598 e 599 e 600 e 601 e 602 e 603 e 604 e 605 e 606 e 607 e 608 e 609 e 610 e 611 e 612 e 613 e 614 e 615 e 616 e 617 e 618 e 619 e 620 e 621 e 622 e 623 e 624 e 625 e 626 e 627 e 628 e 629 e 630 e 631 e 632 e 633 e 634 e 635 e 636 e 637 e 638 e 639 e 640 e 641 e 642 e 643 e 644 e 645 e 646 e 647 e 648 e 649 e 650 e 651 e 652 e 653 e 654 e 655 e 656 e 657 e 658 e 659 e 660 e 661 e 662 e 663 e 664 e 665 e 666 e 667 e 668 e 669 e 670 e 671 e 672 e 673 e 674 e 675 e 676 e 677 e 678 e 679 e 680 e 681 e 682 e 683 e 684 e 685 e 686 e 687 e 688 e 689 e 690 e 691 e 692 e 693 e 694 e 695 e 696 e 697 e 698 e 699 e 700 e 701 e 702 e 703 e 704 e 705 e 706 e 707 e 708 e 709 e 710 e 711 e 712 e 713 e 714 e 715 e 716 e 717 e 718 e 719 e 720 e 721 e 722 e 723 e 724 e 725 e 726 e 727 e 728 e 729 e 730 e 731 e 732 e 733 e 734 e 735 e 736 e 737 e 738 e 739 e 740 e 741 e 742 e 743 e 744 e 745 e 746 e 747 e 748 e 749 e 750 e 751 e 752 e 753 e 754 e 755 e 756 e 757 e 758 e 759 e 760 e 761 e 762 e 763 e 764 e 765 e 766 e 767 e 768 e 769 e 770 e 771 e 772 e 773 e 774 e 775 e 776 e 777 e 778 e 779 e 780 e 781 e 782 e 783 e 784 e 785 e 786 e 787 e 788 e 789 e 790 e 791 e 792 e 793 e 794 e 795 e 796 e 797 e 798 e 799 e 800 e 801 e 802 e 803 e 804 e 805 e 806 e 807 e 808 e 809 e 810 e 811 e 812 e 813 e 814 e 815 e 816 e 817 e 818 e 819 e 820 e 821 e 822 e 823 e 824 e 825 e 826 e 827 e 828 e 829 e 830 e 831 e 832 e 833 e 834 e 835 e 836 e 837 e 838 e 839 e 840 e 841 e 842 e 843 e 844 e 845 e 846 e 847 e 848 e 849 e 850 e 851 e 852 e 853 e 854 e 855 e 856 e 857 e 858 e 859 e 860 e 861 e 862 e 863 e 864 e 865 e 866 e 867 e 868 e 869 e 870 e 871 e 872 e 873 e 874 e 875 e 876 e 877 e 878 e 879 e 880 e 881 e 882 e 883 e 884 e 885 e 886 e 887 e 888 e 889 e 890 e 891 e 892 e 893 e 894 e 895 e 896 e 897 e 898 e 899 e 900 e 901 e 902 e 903 e 904 e 905 e 906 e 907 e 908 e 909 e 910 e 911 e 912 e 913 e 914 e 915 e 916 e 917 e 918 e 919 e 920 e 921 e 922 e 923 e 924 e 925 e 926 e 927 e 928 e 929 e 930 e 931 e 932 e 933 e 934 e 935 e 936 e 937 e 938 e 939 e 940 e 941 e 942 e 943 e 944 e 945 e 946 e 947 e 948 e 949 e 950 e 951 e 952 e 953 e 954 e 955 e 956 e 957 e 958 e 959 e 960 e 961 e 962 e 963 e 964 e 965 e 966 e 967 e 968 e 969 e 970 e 971 e 972 e 973 e 974 e 975 e 976 e 977 e 978 e 979 e 980 e 981 e 982 e 983 e 984 e 985 e 986 e 987 e 988 e 989 e 990 e 991 e 992 e 993 e 994 e 995 e 996 e 997 e 998 e 999 e 1000 e 1001 e 1002 e 1003 e 1004 e 1005 e 1006 e 1007 e 1008 e 1009 e 1010 e 1011 e 1012 e 1013 e 1014 e 1015 e 1016 e 1017 e 1018 e 1019 e 1020 e 1021 e 1022 e 1023 e 1024 e 1025 e 1026 e 1027 e 1028 e 1029 e 1030 e 1031 e 1032 e 1033 e 1034 e 1035 e 1036 e 1037 e 1038 e 1039 e 1040 e 1041 e 1042 e 1043 e 1044 e 1045 e 1046 e 1047 e 1048 e 1049 e 1050 e 1051 e 1052 e 1053 e 1054 e 1055 e 1056 e 1057 e 1058 e 1059 e 1060 e 1061 e 1062 e 1063 e 1064 e 1065 e 1066 e 1067 e 1068 e 1069 e 1070 e 1071 e 1072 e 1073 e 1074 e 1075 e 1076 e 1077 e 1078 e 1079 e 1080 e 1081 e 1082 e 1083 e 1084 e 1085 e 1086 e 1087 e 1088 e 1089 e 1090 e 1091 e 1092 e 1093 e 1094 e 1095 e 1096 e 1097 e 1098 e 1099 e 1100 e 1101 e 1102 e 1103 e 1104 e 1105 e 1106 e 1107 e 1108 e 1109 e 1110 e 1111 e 1112 e 1113 e 1114 e 1115 e 1116 e 1117 e 1118 e 1119 e 1120 e 1121 e 1122 e 1123 e 1124 e 1125 e 1126 e 1127 e 1128 e 1129 e 1130 e 1131 e 1132 e 1133 e 1134 e 1135 e 1136 e 1137 e 1138 e 1139 e 1140 e 1141 e 1142 e 1143 e 1144 e 1145 e 1146 e 1147 e 1148 e 1149 e 1150 e 1151 e 1152 e 1153 e 1154 e 1155 e 1156 e 1157 e 1158 e 1159 e 1160 e 1161 e 1162 e 1163 e 1164 e 1165 e 1166 e 1167 e 1168 e 1169 e 1170 e 1171 e 1172 e 1173 e 1174 e 1175 e 1176 e 1177 e 1178 e 1179 e 1180 e 1181 e 1182 e 1183 e 1184 e 1185 e 1186 e 1187 e 1188 e 1189 e 1190 e 1191 e 1192 e 1193 e 1194 e 1195 e 1196 e 1197 e 1198 e 1199 e 1200 e 1201 e 1202 e 1203 e 1204 e 1205 e 1206 e 1207 e 1208 e 1209 e 1210 e 1211 e 1212 e 1213 e 1214 e 1215 e 1216 e 1217 e 1218 e 1219 e 1220 e 1221 e 1222 e 1223 e 1224 e 1225 e 1226 e 1227 e 1228 e 1229 e 1230 e 1231 e 1232 e 1233 e 1234 e 1235 e 1236 e 1237 e 1238 e 1239 e 1240 e 1241 e 1242 e 1243 e 1244 e 1245 e 1246 e 1247 e 1248 e 1249 e 1250 e 1251 e 1252 e 1253 e 1254 e 1255 e 1256 e 1257 e 1258 e 1259 e 1260 e 1261 e 1262 e 1263 e 1264 e 1265 e 1266 e 1267 e 1268 e 1269 e 1270 e 1271 e 1272 e 1273 e 1274 e 1275 e 1276 e 1277 e 1278 e 1279 e 1280 e 1281 e 1282 e 1283 e 1284 e 1285 e 1286 e 1287 e 1288 e 1289 e 1290 e 1291 e 1292 e 1293 e 1294 e 1295 e 1296 e 1297 e 1298 e 1299 e 1300 e 1301 e 1302 e 1303 e 1304 e 1305 e 1306 e 1307 e 1308 e 1309 e 1310 e 1311 e 1312 e 1313 e 1314 e 1315 e 1316 e 1317 e 1318 e 1319 e 1320 e 1321 e 1322 e 1323 e 1324 e 1325 e 1326 e 1327 e 1328 e 1329 e 1330 e 1331 e 1332 e 1333 e 1334 e 1335 e 1336 e 1337 e 1338 e 1339 e 1340 e 1341 e 1342 e 1343 e 1344 e 1345 e 1346 e 1347 e 1348 e 1349 e 1350 e 1351 e 1352 e 1353 e 1354 e 1355 e 1356 e 1357 e 1358 e 1359 e 1360 e 1361 e 1362 e 1363 e 1364 e 1365 e 1366 e 1367 e 1368 e 1369 e 1370 e 1371 e 1372 e 1373 e 1374 e 1375 e 1376 e 1377 e 1378 e 1379 e 1380 e 1381 e 1382 e 1383 e 1384 e 1385 e 1386 e 1387 e 1388 e 1389 e 1390 e 1391 e 1392 e 1393 e 1394 e 1395 e 1396 e 1397 e 1398 e 1399 e 1400 e 1401 e 1402 e 1403 e 1404 e 1405 e 1406 e 1407 e 1408 e 1409 e 1410 e 1411 e 1412 e 1413 e 1414 e 1415 e 1416 e 1417 e 1418 e 1419 e 1420 e 1421 e 1422 e 1423 e 1424 e 1425 e 1426 e 1427 e 1428 e 1429 e 1430 e 1431 e 1432 e 1433 e 1434 e 1435 e 1436 e 1437 e 1438 e 1439 e 1440 e 1441 e 1442 e 1443 e 1444 e 1445 e 1446 e 1447 e 1448 e 1449 e 1450 e 1451 e 1452 e 1453 e 1454 e 1455 e 1456 e 1457 e 1458 e 1459 e 1460 e 1461 e 1462 e 1463 e 1464 e 1465 e 1466 e 1467 e 1468 e 1469 e 1470 e 1471 e 1472 e 1473 e 1474 e 1475 e 1476 e 1477 e 1478 e 1479 e 1480 e 1481 e 1482 e 1483 e 1484 e 1485 e 1486 e 1487 e 1488 e 1489 e 1490 e 1491 e 1492 e 1493 e 1494 e 1495 e 1496 e 1497 e 1498 e 1499 e 1500 e 1501 e 1502 e 1503 e 1504 e 1505 e 1506 e 1507 e 1508 e 1509 e 1510 e 1511 e 1512 e 1513 e 1514 e 1515 e 1516 e 1517 e 1518 e 1519 e 1520 e 1521 e 1522 e 1523 e 1524 e 1525 e 1526 e 1527 e 1528 e 1529 e 1530 e 1531 e 1532 e 1533 e 1534 e 1535 e 1536 e 1537 e 1538 e 1539 e 1540 e 1541 e 1542 e 1543 e 1544 e 1545 e 1546 e 1547 e 1548 e 1549 e 1550 e 1551 e 1552 e 1553 e 1554 e 1555 e 1556 e 1557 e 1558 e 1559 e 1560 e 1561 e 1562 e 1563 e 1564 e 1565 e 1566 e 1567 e 1568 e 1569 e 1570 e 1571 e 1572 e 1573 e 1574 e 1575 e 1576 e 1577 e 1578 e 1579 e 1580 e 1581 e 1582 e 1583 e 1584 e 1585 e 1586 e 1587 e 1588 e 1589 e 1590 e 1591 e 1592 e 1593 e 1594 e 1595 e 1596 e 1597 e 1598 e 1599 e 1600 e 1601 e 1602 e 1603 e 1604 e 1605 e 1606 e 1607 e 1608 e 1609 e 1610 e 1611 e 1612 e 1613 e 1614 e 1615 e 1616 e 1617 e 1618 e 1619 e 1620 e 1621 e 1622 e 1623 e 1624 e 1625 e 1626 e 1627 e 1628 e 1629 e 1630 e 1631 e 1632 e 1633 e 1634 e 1635 e 1636 e 1637 e 1638 e 1639 e 1640 e 1641 e 1642 e 1643 e 1644 e 1645 e 1646 e 1647 e 1648 e 1649 e 1650 e 1651 e 1652 e 1653 e 1654 e 1655 e 1656 e 1657 e 1658 e 1659 e 1660 e 1661 e 1662 e 1663 e 1664 e 1665 e 1666 e 1667 e 1668 e 1669 e 1670 e 1671 e 1672 e 1673 e 1674 e 1675 e 1676 e 1677 e 1678 e 1679 e 1680 e 1681 e 1682 e 1683 e 1684 e 1685 e 1686 e 1687 e 1688 e 1689 e 1690 e 1691 e 1692 e 1693 e 1694 e 1695 e 1696 e 1697 e 1698 e 1699 e 1700 e 1701 e 1702 e 1703 e 1704 e 1705 e 1706 e 1707 e 1708 e 1709 e 1710 e 1711 e 1712 e 1713 e 1714 e 1715 e 1716 e 1717 e 1718 e 1719 e 1720 e 1721 e 1722 e 1723 e 1724 e 1725 e 1726 e 1727 e 1728 e 1729 e 1730 e 1731 e 1732 e 1733 e 1734 e 1735 e 1736 e 1737 e 1738 e 1739 e 1740 e 1741 e 1742 e 1743 e 1744 e 1745 e 1746 e 1747 e 1748 e 1749 e 1750 e 1751 e 1752 e 1753 e 1754 e 1755 e 1756 e 1757 e 1758 e 1759 e 1760 e 1761 e 1762 e 1763 e 1764 e 1765 e 1766 e 1767 e 1768 e 1769 e 1770 e 1771 e 1772 e 1773 e 1774 e 1775 e 1776 e 1777 e 1778 e 1779 e 1780 e 1781 e 1782 e 1783 e 1784 e 1785 e 1786 e 1787 e 1788 e 1789 e 1790 e 1791 e 1792 e 1793 e 1794 e 1795 e 1796 e 1797 e 1798 e 1799 e 1800 e 1801 e 1802 e 1803 e 1804 e 1805 e 1806 e 1807 e 1808 e 1809 e 1810 e 1811 e 1812 e 1813 e 1814 e 1815 e 1816 e 1817 e 1818 e 1819 e 1820 e 1821 e 1822 e 1823 e 1824 e 1825 e 1826 e 1827 e 1828 e 1829 e 1830 e 1831 e 1832 e 1833 e 1834 e 1835 e 1836 e 1837 e 1838 e 1839 e 1840 e 1841 e 1842 e 1843 e 1844 e 1845 e 1846 e 1847 e 1848 e 1849 e 1850 e 1851 e 1852 e 1853 e 1854 e 1855 e 1856 e 1857 e 1858 e 1859 e 1860 e 1861 e 1862 e 1863 e 1864 e 1865 e 1866 e 1867 e 1868 e 1869 e 1870 e 1871 e 1872 e 1873 e 1874 e 1875 e 1876 e 1877 e 1878 e 1879 e 1880 e 1881 e 1882 e 1883 e 1884 e 1885 e 1886 e 1887 e 1888 e 1889 e 1890 e 1891 e 1892 e 1893 e 1894 e 1895 e 1896 e 1897 e 1898 e 1899 e 1900 e 1901 e 1902 e 1903 e 1904 e 1905 e 1906 e 1907 e 1908 e 1909 e 1910 e 1911 e 1912 e 1913 e 1914 e 1915 e 1916 e 1917 e 1918 e 1919 e 1920 e 1921 e 1922 e 1923 e 1924 e 1925 e 1926 e 1927 e 1928 e 1929 e 1930 e 1931 e 1932 e 1933 e 1934 e 1935 e 1936 e 1937 e 1938 e 1939 e 1940 e 1941 e 1942 e 1943 e 1944 e 1945 e 1946 e 1947 e 1948 e 1949 e 1950 e 1951 e 1952 e 1953 e 1954 e 1955 e 1956 e 1957 e 1958 e 1959 e 1960 e 1961 e 1962 e 1963 e 1964 e 1965 e 1966 e 1967 e 1968 e 1969 e 1970 e 1971 e 1972 e 1973 e 1974 e 1975 e 1976 e 1977 e 1978 e 1979 e 1980 e 1981 e 1982 e 1983 e 1984 e 1985 e 1986 e 1987 e 1988 e 1989 e 1990 e 1991 e 1992 e 1993 e 1994 e 1995 e 1996 e 1997 e 1998 e 1999 e 2000 e 2001 e 2002 e 2003 e 2004 e 2005 e 2006 e 2007 e 2008 e 2009 e 2010 e 2011 e 2012 e 2013 e 2014 e 2015 e 2016 e 2017 e 2018 e 2019 e 2020 e 2021 e 2022 e 2023 e 2024 e 2025 e 2026 e 2027 e 2028 e 2029 e 2030 e 2031 e 2032 e 2033 e 2034 e 2035 e 2036 e 2037 e 2038 e 2039 e 2040 e 2041 e 2042 e 2043 e 2044 e 2045 e 2046 e 2047 e 2048 e 2049 e 2050 e 2051 e 2052 e 2053 e 2054 e 2055 e 2056 e 2057 e 2058 e 2059 e 2060 e 2061 e 2062 e 2063 e 2064 e 2065 e 2066 e 2067 e 2068 e 2069 e 2070 e 2071 e 2072 e 2073 e 2074 e 2075 e 2076 e 2077 e 2078 e 2079 e 2080 e 2081 e 2082 e 2083 e 2084 e 2085 e 2086 e 2087 e 2088 e 2089 e 2090 e 2091 e 2092 e 2093 e 2094 e 2095 e 2096 e 2097 e 2098 e 2099 e 2100 e 2101 e 2102 e 2103 e 2104 e 2105 e 2106 e		

89	15	Unid	composição tecido não tecido, de união com algodão natural. Papel acondicionado, não está em uso único.	23,60	354,00
90	2	Frasco C/ 1 litro	Donaire líquido público na destilação fracionada do petróleo entre 35-90°C constituído por hidrocarbonetos aromáticos e álcoois de baixo peso molecular, a fração de alto ponto de ebulição densifica-se ligeiramente. Creme hidroalcoólico (repele a água) forma uma barreira impedindo o acesso da água ao local protegido, indicado para pele irritada por secreções corporais produzidas por estomatite ou exantema, protege a pele contra maceração e irritação causada por adesivos.	45,20	90,40
91	40	Tubo de 60 gr	Curativo hidroalcoólico com algodão de cálcio composto de carboximetilcelulose e algodão de cálcio, com membrana hidrogel de permeabilidade seletiva que regula a evaporação de gases de ácido e com o volume de exsudato, grade	112,00	4480,00
92	40	Unidade	Demarcadora da ferida, bordas biseladas e indicativo de troca, tamanho: 20x20 cm.	13,30	532,00

101	2	Frasco C/ 1 litro	Formol 40% 1 L.	16,50	32,00
103	200	Pd C/ 350 Gramas	Gaze pacote comprimido cirúrgico de gaze hidrol. 7,5x7,5 cm, 13 fios, 800 poder de absorção, 100% algodão, com 350 gramas	29,40	5880,00
105	2	Frasco C/ 1 litro	Glicema E destilada II	23,10	46,20
106	15	Em. C/ 150 Unid	Haste flexível de plástico com algodão em suas pontas (Contonet)	1,88	28,20
107	80	Tubo C/ 25 Gramas	Hidrogel transparente, tecido composto de água purificada, carboximetilcelulose e água, de embalagem esteril, após a remoção do tubo de 25 gramas	47,00	3760,00
113	5000	Unidade	Luva esteril nº 7,5	1,98	9900,00
114	2500	Unidade	Luva esteril nº 6	1,98	4950,00
119	50	Unidade	Luvas para limpeza com longa duração látex sem fóro, com alta resistência com palma antiderrapante, punho com vinil deve prender no antebraço próximo ao cotovelo evitando que líquido escorra para dentro de lava (tamanho M)	4,55	227,50
120	50	Unidade	Luvas para limpeza com longa duração látex sem fóro, com alta resistência com palma antiderrapante, punho com vinil deve prender no antebraço próximo ao cotovelo evitando que líquido escorra para dentro de lava (tamanho P)	4,55	227,50
138	2000	Cx. Com 50 Unid	Capa protetora do diafragma do estetoscópio. Produto descartável, reutilizável, desenvolvido para impedir o contato direto do diafragma, eventualmente contaminado, com a pele do paciente examinado.	43,15	8630,00
145	50	Unidade	Coletor de material perfurante, polietileno de alta densidade, atóxico, não aderente, reciclável, 7 litros, capacidade total: 8 litros, altura 13 cm - comprimento 20,5 cm, altura 32,5 cm, boca 8,5 cm, milímetros de enchimento 5 cm abaixo da boca.	2,90	145,00
146	50	Unidade	Descartável 01.	4,10	205,00

147	30	Unidade	Descartável de agulhas Container portátil descartável equipado com botão dispositivo de segurança e cor de agulhas contaminadas, dimensão 80x32x110mm	8,00	240,00
154	30	Cx C/ 50 Unid	Lancetas punção capilar cx c/ 50 unidades	9,00	270,00
156	50	Unidade	Manta térmica aluminizada 210 x 140 cm	15,95	797,50
163	300	Unidade	Seringa 3 mL s/ agulha	0,17	51,00
164	10000	Unidade	Seringa para insulina 1 mL s/ agulha 8 x 0,3 mm, escala de 2 em 2 unidades	0,25	2500,00
165	10	Unidade	Sonda de aspiração traqueal nº 04	1,12	11,20
166	10	Unidade	Sonda de aspiração traqueal nº 22	2,16	21,60
167	10	Unidade	Sonda nasointestinal - fabricada em polietileno flexível, lático, com marcação de posicionamento e com cilindro do lúmen na ponta, do mesmo tamanho do tubo. Arame guia - fio guia de aço inoxidável usado para facilitar a introdução do tubo nos pacientes, conector em "Y" dupla via com Tampa em PVC atóxico, nº 10.	1,60	16,00
168	10	Unidade	Sonda nasointestinal - fabricada em polietileno flexível, lático, com marcação de posicionamento e com cilindro do lúmen na ponta, do mesmo tamanho do tubo. Arame guia - fio guia de aço inoxidável usado para facilitar a introdução do tubo nos pacientes, conector em "Y" dupla via com Tampa em PVC atóxico, nº 12.	2,12	21,20
169	10	Unidade	Sonda nasointestinal - fabricada em polietileno flexível, lático, com marcação de posicionamento e com cilindro do lúmen na ponta, do mesmo tamanho do tubo. Arame guia - fio guia de aço inoxidável usado para facilitar a introdução do tubo nos pacientes, conector em "Y" dupla via com Tampa em PVC atóxico, nº 14.	2,80	28,00
170	10	Unidade	Sonda nasointestinal - fabricada em polietileno flexível, lático, com marcação de posicionamento e com cilindro do lúmen na ponta, do mesmo tamanho do tubo. Arame guia - fio guia de aço inoxidável usado para facilitar a introdução do tubo nos pacientes, conector em "Y" dupla via com Tampa em PVC atóxico, nº 16.	2,82	28,20
179	5	Unidade	Colar cervical confeccionada em espuma EVA e polietileno, com fechamento em velcro, possui abertura para traqueia, tamanho 20	13,08	65,40
180	5	Unidade	Colar cervical confeccionada em espuma EVA e polietileno, com fechamento em velcro, possui abertura para traqueia, tamanho 22	13,08	65,40

181	5	Unidade	Colar cervical confeccionada em espuma EVA e polietileno, com fechamento em velcro, possui abertura para traqueia, tamanho 18	13,08	65,40
182	10	Unidade	Colar cervical confeccionada em espuma EVA e polietileno, com fechamento em velcro, possui abertura para traqueia, tamanho 18	13,08	130,80
183	15	Unidade	Colar cervical confeccionada em espuma EVA e polietileno, com fechamento em velcro, possui abertura para traqueia, tamanho 18	13,08	196,20
184	1	Unidade	Colar cervical confeccionada em espuma EVA e polietileno, com fechamento em velcro, possui abertura para traqueia, tamanho 18	425,00	425,00
185	2	Unidade	Colar cervical confeccionada em espuma EVA e polietileno, com fechamento em velcro, possui abertura para traqueia, tamanho 18	379,00	758,00
188	3	Unidade	Colar cervical confeccionada em espuma EVA e polietileno, com fechamento em velcro, possui abertura para traqueia, tamanho 18	263,00	789,00
193	5	Unidade	Colar cervical confeccionada em espuma EVA e polietileno, com fechamento em velcro, possui abertura para traqueia, tamanho 18	98,70	493,50
194	5	Unidade	Colar cervical confeccionada em espuma EVA e polietileno, com fechamento em velcro, possui abertura para traqueia, tamanho 18	98,70	493,50
195	5	Unidade	Colar cervical confeccionada em espuma EVA e polietileno, com fechamento em velcro, possui abertura para traqueia, tamanho 18	98,70	493,50
196	5	Unidade	Colar cervical confeccionada em espuma EVA e polietileno, com fechamento em velcro, possui abertura para traqueia, tamanho 18	98,70	493,50
198	10	Unidade	Colar cervical confeccionada em espuma EVA e polietileno, com fechamento em velcro, possui abertura para traqueia, tamanho 18	14,35	143,50
201	10	Unidade	Colar cervical confeccionada em espuma EVA e polietileno, com fechamento em velcro, possui abertura para traqueia, tamanho 18	24,30	243,00
202	10	Unidade	Colar cervical confeccionada em espuma EVA e polietileno, com fechamento em velcro, possui abertura para traqueia, tamanho 18	24,30	243,00
204	6.800	Unidade	Fraxos uso geriátrico, pos operatório, incontinência severa. Formato analítico com gel super absorvente, barreiras laterais anti vazamento, indicador de umidade e fita adesiva ajustável. Tamanho 50 adulto, cintura de mínimo 120 a 155 cm, acima de 90 kg.	2,90	19720,00
205	6.800	Unidade	Fraxos uso geriátrico, pos operatório, incontinência severa. Formato analítico com gel super absorvente, barreiras laterais anti vazamento, indicador de umidade e fita adesiva ajustável. Tamanho 50 adulto, cintura de mínimo 105 a 140 cm, acima de 70 kg.	2,90	19720,00
206	3.300	Unidade	Fraxos uso geriátrico, pos operatório, incontinência severa. Formato analítico com gel super absorvente, barreiras laterais anti vazamento, indicador de umidade e fita adesiva ajustável. Tamanho 50 adulto, cintura de mínimo 105 a 140 cm, acima de 70 kg.	2,90	9570,00

207	940	Unidade	Fraxos uso geriátrico, pos operatório, incontinência severa. Formato analítico com gel super absorvente, barreiras laterais anti vazamento, indicador de umidade e fita adesiva ajustável. Tamanho 50 adulto, cintura de mínimo 80 a 110 cm, de 40 a 70 kg.	7,55	7097,00
208	420	Unidade	Fraxos uso geriátrico, pos operatório, incontinência severa. Formato analítico com gel super absorvente, barreiras laterais anti vazamento, indicador de umidade e fita adesiva ajustável. Tamanho 50 adulto, cintura de mínimo 80 a 110 cm, de 40 a 70 kg.	5,35	2247,00
209	1	Unidade	Fraxos uso geriátrico, pos operatório, incontinência severa. Formato analítico com gel super absorvente, barreiras laterais anti vazamento, indicador de umidade e fita adesiva ajustável. Tamanho 50 adulto, cintura de mínimo 80 a 110 cm, de 40 a 70 kg.	68,00	68,00
214	20	Unidade	Fraxos uso geriátrico, pos operatório, incontinência severa. Formato analítico com gel super absorvente, barreiras laterais anti vazamento, indicador de umidade e fita adesiva ajustável. Tamanho 50 adulto, cintura de mínimo 80 a 110 cm, de 40 a 70 kg.	3,90	78,00
215	1	Unidade	Fraxos uso geriátrico, pos operatório, incontinência severa. Formato analítico com gel super absorvente, barreiras laterais anti vazamento, indicador de umidade e fita adesiva ajustável. Tamanho 50 adulto, cintura de mínimo 80 a 110 cm, de 40 a 70 kg.	13,70	13,70
217	1	Unidade	Fraxos uso geriátrico, pos operatório, incontinência severa. Formato analítico com gel super absorvente, barreiras laterais anti vazamento, indicador de umidade e fita adesiva ajustável. Tamanho 50 adulto, cintura de mínimo 80 a 110 cm, de 40 a 70 kg.	380,00	380,00
218	1	Unidade	Fraxos uso geriátrico, pos operatório, incontinência severa. Formato analítico com gel super absorvente, barreiras laterais anti vazamento, indicador de umidade e fita adesiva ajustável. Tamanho 50 adulto, cintura de mínimo 80 a 110 cm, de 40 a 70 kg.	845,00	845,00
219	100	Unidade	Fraxos uso geriátrico, pos operatório, incontinência severa. Formato analítico com gel super absorvente, barreiras laterais anti vazamento, indicador de umidade e fita adesiva ajustável. Tamanho 50 adulto, cintura de mínimo 80 a 110 cm, de 40 a 70 kg.	5,15	515,00
222	3	Unidade	Fraxos uso geriátrico, pos operatório, incontinência severa. Formato analítico com gel super absorvente, barreiras laterais anti vazamento, indicador de umidade e fita adesiva ajustável. Tamanho 50 adulto, cintura de mínimo 80 a 110 cm, de 40 a 70 kg.	1055,00	3165,00
224	5	Unidade	Fraxos uso geriátrico, pos operatório, incontinência severa. Formato analítico com gel super absorvente, barreiras laterais anti vazamento, indicador de umidade e fita adesiva ajustável. Tamanho 50 adulto, cintura de mínimo 80 a 110 cm, de 40 a 70 kg.	755,00	3775,00
225	1	Unidade	Fraxos uso geriátrico, pos operatório, incontinência severa. Formato analítico com gel super absorvente, barreiras laterais anti vazamento, indicador de umidade e fita adesiva ajustável. Tamanho 50 adulto, cintura de mínimo 80 a 110 cm, de 40 a 70 kg.	4220,00	4220,00

Resumo da Ata de Registro de Preços Nº 078/2013 - Processo Licitatório nº 149/2013, Pregão Presencial nº 078/2013 - O MUNICÍPIO DE MARIPÁ - Pr e a Empresa HOSPIALAS MEDICAL



DISTRIBUIDORA LTDA - EPP CNPJ 11.615.474/0001-89. Acordam Proceder ao Registro de Preços para aquisição de Material Odontológico, Material Hospitalar, Material Fisioterápico, Fritadas e Insumos p/ rede de fio para manutenção das atividades da Secretaria de Saúde do Município de Maripá - Pr, pelo período de 12 (doze) meses. O presente registro terá a vigência de 12 (doze) meses.

ITEM	QDE	U.M.	Descrição Mínima do Produto	Valor Unit. (R\$)	Valor Total (R\$)
2	15	Frasco 1 litro	Alcool 70%	6,35	95,25
83	300	Unidade	Alcool 70% 11	6,13	1.839,00
94	50	Cx C/ 24 Unid	Fio nylon 2/0 agulhado monofilamento preto s/ agulha 30mm 3/8 circulo triangular cx com 24 unidades	56,90	2.790,00
106	50	Frasco C/ 1 litro	Hipoclorito sódio 1% 1 L	3,40	170,00
109	40	Frasco C/ 30 Gramas	Urolocina 2% gel	3,55	142,00
110	40	Frasco C/ 20 mL	Licetina 2% s/ vasoconstritor fusco com 20 mL	2,92	116,80
112	2300	Unidade	Luva esteril nº 7	1,96	4508,00
116	30	Cx C/ 50 Pares	Luvas de vinil para procedimento não estéril, sem látex, sem proteína, não estéril, transparente, 30 cx	16,55	496,50
117	50	Cx C/ 50 Pares	Luvas de vinil para procedimento não estéril, sem látex, sem proteína, não estéril, transparente, 50 cx	16,55	827,50
118	50	Cx C/ 50 Pares	Luvas de vinil para procedimento não estéril, sem látex, sem proteína, não estéril, transparente, 50 cx	16,85	842,50
119	500	Unidade	Soro fisiológico 0,9% 120 ml	3,30	1.650,00
124	40	Unidade	Soro fisiológico 0,9% 1000 ml	6,70	268,00
129	50	Unidade	Soro fisiológico 0,9% 250 ml	3,75	187,50
131	200	Unidade	Soro fisiológico 0,9% 300 ml	4,20	840,00
134	3	Unidade	Vaseína Líquida	28,00	84,00
140	300	Unidade	Escopúlo vagina (m)	2,04	612,00
150	300	Unidade	Escopúlo vagina (p)	2,04	612,00
158	23	Unidade	Papel grau cirúrgico 25cm x 12cm	121,00	2.783,00

199	10	Unidade	Tesoura iris curva 12 cm	14,30	143,00
200	10	Unidade	Tesoura iris reta 12 cm	14,30	143,00
203	10	Unidade	Tesoura Spencer 12 cm tela para retirar pontos - confeccionada em aço inoxidável, aisi 420	26,60	266,00

Maripá PR, 14 de novembro de 2013.

Resumo da Ata de Registro de Preços Nº 076/2013 - Processo Licitatório nº 149/2013, Pregão Presencial nº 076/2013 - O MUNICÍPIO DE MARIPÁ - Pr e a Empresa RINALDI & COGO LTDA - CNPJ 07.269.677/0001-79. Acordam Proceder, ao Registro de Preços para Aquisição de Material Odontológico, Material Hospitalar, Material Fisioterápico, Fritadas e Insumos p/ rede de fio para manutenção das atividades da Secretaria de Saúde do Município de Maripá - Pr, pelo período de 12 (doze) meses. O presente registro terá a vigência de 12 (doze) meses.

ITEM	QDE	U.M.	Descrição Mínima do Produto	Valor Unit. (R\$)	Valor Total (R\$)
86	3000	Unidade	Algodão 12 cm de largura (crepom, tecido 100% algodão cru, fios de alta torção, com densidade de 18 fios/cm², possuindo bastante elasticidade no sentido longitudinal)	2,49	7.470,00
93	40	Frasco C/ 1 litro	Delegente onimático, conservante 5,0% 2,0ml 3,2H, estabilizantes, solventes C1 42045, mascarante e água purificada. Enzimas: amilase, protease e lipase.	25,60	1.024,00
95	100	Cx C/ 24 Unid	Fio nylon 3/0 agulhado monofilamento preto s/ agulha 30mm 3/8 circulo triangular cx com 24 unidades	54,40	5.440,00
96	50	Cx C/ 24 Unid	Fio nylon 4/0 agulhado monofilamento preto s/ agulha 30mm 3/8 circulo triangular cx com 24 unidades	55,00	2.750,00
99	200	Unidade	Fita cirúrgica microporosa hipogérmica, tecido não tecido à base de viscosas com adesivo acrílico, 10cm x 3 cm de largura	10,63	2.126,00
115	1000	Unidade	Luva esteril nº 6,5	1,90	1.900,00

Resumo da Ata de Registro de Preços Nº 077/2013 - Processo Licitatório nº 149/2013, Pregão Presencial nº 077/2013 - O MUNICÍPIO DE MARIPÁ - Pr e a Empresa DISTRIBUIDORA DE MEDICAMENTOS SÃO MARCOS LTDA EPP - CNPJ 07.127.605/0001-31. Acordam Proceder, ao Registro de Preços para Aquisição de Material Odontológico, Material Hospitalar, Material Fisioterápico, Fritadas e Insumos p/ rede de fio para manutenção das atividades da Secretaria de Saúde do Município de Maripá - Pr, pelo período de 12 (doze) meses. O presente registro terá a vigência de 12 (doze) meses.

ITEM	QDE	U.M.	Descrição Mínima do Produto	Valor Unit. (R\$)	Valor Total (R\$)
6	4	Caixa com 15 unidades com 40 gramas cada sachê	Bicarbonato de sódio sabor limão, carbonato hidrogenado de sódio para uso odontológico caixa	64,50	258,00
7	10	Frasco 5 Litros	Degermine químico enzimático 3E	139,00	1.390,00
57	100	50 Folhas	Guardanapos 30x32,5 cm	11,45	1.145,00
60	250	Caixa com 100 Unidades	Luvas de vinil para procedimento odontológico (p)	25,00	6.250,00
75	1	Frasco C/ 200 ml ou 145 g	Spray lubrificante para alta e baixa rotação, óleo mineral não tóxico	228,00	228,00
76	7	Frasco com 25g	Atoponizável	73,20	512,40
79	200	Unidade	Atad. 18 cm de largura (crepom, tecido 100% algodão cru, fios de alta torção, com densidade de 18 fios/cm², possuindo	1,69	338,00

79	200	Unidade	Atad. 18 cm de largura (crepom, tecido 100% algodão cru, fios de alta torção, com densidade de 18 fios/cm², possuindo bastante elasticidade no sentido longitudinal)	1,69	338,00
100	50	Unidade	Fita cirúrgica microporosa hipogérmica, tecido não tecido à base de viscosas com adesivo acrílico, 10cm x 3 cm de largura	13,80	690,00
123	200	Embalagem 10 mL	Soro fisiológico 0,9% 10 mL	2,30	460,00
127	200	Embalagem 500 mL	Soro fisiológico 0,9% 500 mL	4,07	814,00
128	100	Embalagem 150 mL	Soro fisiológico 0,9% 100 mL	3,30	330,00
132	50	Embalagem 500 mL	Soro fisiológico 0,9% 500 mL	4,79	239,50
155	300	Unidade	Lençol de papel extra branco para maca 50 cm x 50 m	6,39	1.917,00
171	50	Unidade	Sonda uretral de alívio nº 08	0,89	44,50
172	500	Unidade	Sonda uretral de alívio nº 10	0,79	395,00
173	1000	Unidade	Sonda uretral de alívio nº 12	0,80	800,00
174	200	Unidade	Sonda vesical Foley nº 12	0,79	158,00
175	10	Unidade	Sonda vesical Foley nº 14	5,50	55,00
176	10	Unidade	Sonda vesical Foley nº 16	5,50	55,00
177	10	Unidade	Sonda vesical Foley nº 18	5,50	55,00
178	10	Unidade	Sonda vesical Foley nº 20	5,50	55,00
187	5	Unidade	Esfigmomanômetro c/ braçadeira com		

189	3	Unidade	Feito de metal infantil	210,50	1.052,50
190	2	Unidade	Estimulador elétrico para obeso com fecho de velcro	280,00	560,00
191	3	Unidade	Incubador biológico vapor com indicador biológico (100 anos)	395,00	790,00
210	8	Unidade	Colchão de ar, com capacidade mínima de 100 kg, arcos para cama Fowler	1.950,00	15.600,00
211	15	Unidade	Estrodo para eletroterapia com superfície adesiva de tamanho 5x5cm	150,00	1.200,00
212	10	Unidade	Estrodo para eletroterapia com superfície adesiva de tamanho 5x5cm	48,00	480,00
213	2	Unidade	Estrodo para eletroterapia com superfície adesiva de tamanho 5x5cm	71,00	710,00
214	2	Unidade	Estrodo para eletroterapia com superfície adesiva de tamanho 5x5cm	88,00	176,00

Resumo da Ata de Registro de Preços Nº 078/2013 - Processo Licitatório nº 149/2013, Pregão Presencial nº 078/2013 - O MUNICÍPIO DE MARIPÁ - Pr e a Empresa HOSPIALAS MEDICAL - CNPJ 04.756.433/0001-58. Acordam Proceder, ao Registro de Preços para Aquisição de Medicamentos para manutenção das atividades da Secretaria de Saúde do Município de Maripá - Pr, pelo período de 08 (oito) meses.

ITEM	QDE	U.M.	Descrição Mínima do Produto	Valor Unit. (R\$)	Valor Total (R\$)
7	3.000	CPR	BROMETO DE N-BUTILESCOPOLAMINA	0,38	1.140,00
18	1.200	CPR	DOXAZOSINA 4MG	1,35	1.620,00
27	15.000	CPR	METFORMINA 850MG	0,13	1.950,00
32	15.000	CPR	OMEPRAZOL 20MG	0,09	1.350,00
40	10.000	CPR	SINASTATINA 25MG	0,18	1.800,00
80	30.000	CPR	FLUCONAZOL 50MG	0,20	6.000,00
81	1.000	CPR	HALOPERIDOL 5MG	0,22	220,00
90	5.000	CPR	SERTRALINA, CLORIDRATO 50MG	0,36	1.800,00

Maripá PR, 21 de novembro de 2013

Resumo da Ata de Registro de Preços Nº 079/2013 - Processo Licitatório nº 149/2013, Pregão Presencial nº 079/2013 - O MUNICÍPIO DE MARIPÁ - Pr e a Empresa RINALDI & COGO LTDA - CNPJ 07.269.677/0001-79. Acordam Proceder, ao Registro de Preços para Aquisição de Medicamentos para manutenção das atividades da Secretaria de Saúde do Município de Maripá - Pr, pelo período de 08 (oito) meses.

Item	QDE	U.M.	Descrição Mínima do Produto	Valor Unit. (R\$)	Valor Total (R\$)
2	1.000	CPR	ALENDRONATO DE SÓDIO 70MG	1,43	1.430,00
20	10.000	CPR	GILIFENACILAMIDA 5MG	0,03	300,30

8	2.000	CPR	CARBONATO DE CÁLCIO 500MG	0,67	2.100,00
9	500	CPR	CARBONATO DE CÁLCIO 500MG + COLECALCIFEROL 450 U	0,12	240,00
10	5.000	CPR	CARVALUMOL 12,5MG	2,34	5.000,00
12	1.000	CPR	CIPROFLOXACINA 500MG	0,30	420,00
14	2.000	CPR	CLORIDRATO DE DILTÁZEM 200MG	0,42	800,00
16	5.000	CPR	DICLOFENACO SÓCIO 50MG	0,30	100,00
19	10.000	CPR	FUROSEMIDA 40MG	0,02	600,00
22	50	CPR	LEVONORGESTREL 0,02 MG CX COM 21 CPR	0,93	348,50
23	500	CPR	LEVONORGESTREL 0,02 MG CX COM 21 CPR	6,30	3.150,00
24	2.000	CPR	METOCLOPRAMIDA 10MG	0,11	220,00

34	2.000	CPR	PENICILINA 400MG	0,78	1.560,00
35	500	CPR	PERMANGANATO DE POTÁSSIO 100MG	0,12	60,00
36	2500	CPR	PREDNISONA 5MG	0,13	325,00
38	15.000	CPR	PROPRANOLOL 40MG	0,03	450,00
39	3.000	CPR	RANITIDINA 150MG	0,13	390,00
42	500	SACHES	SULFATO DE GLUCOSAMINA 1,5 G + CONDROITINA 1,2 G	4,50	2.250,00
43	150	AMP 1ML + 2ML	ACETATO DE DEXAMETASONA (1%) + CLONIDINA 0,02 MG CX COM 21 CPR	13,50	1.965,00
44	50	TR 100G	ACICLOVIR CREME DERMATOLOGICO	3,98	199,00
45	10	AMP 1ML	ADRENALINA SOLUÇÃO INJETÁVEL	2,88	28,80
49	50	FR 100ML	AMOXICILINA + CLAVULANATO DE POTÁSSIO 50MG + 12,5MG/ML SUSPENSÃO ORAL	21,35	1.067,50
51	50	FR 20ML	BROMETO DE ISOPROTEROPILO 0,25MG/ML	2,18	109,00
52	50	AMP 5ML	BROMETO DE N-BUTILESCOPOLAMINA + DIPIRONA 4 mg/500 mg solução injetável	2,70	135,00
53	50	AMP 2ML	BROMOPICLIDINA 5MG/ML SOLUÇÃO INJETÁVEL	1,98	99,00
54	50	FRASCO AMPOLA	CEFTRIAXONA 1G INJETÁVEL INTRAMUSCULAR - diluente lidocaína 1% c/ ampola de 3,5 ml	4,64	232,00
55	100	FR 30ML	CLORETO DE SÓDIO 0,9% + CLORETO DE BENZALCONIO 0,2% solução nasal	1,40	140,00
57	50	FR 100ML	DEXCI-ORFENIRAMINA 2MG/5ML XAROPE	3,00	150,00
58	100	FR 120ML	DROPROPIZINA 3,0MG/5ML XAROPE	2,27	227,00
61	300	FR 10ML	DIPIRONA 500MG/5ML GOTAS	1,12	336,00
62	50	FR 120ML	DROPROPIZINA 3,0MG/5ML XAROPE	6,65	332,50
63	100	FR 120ML	DROPROPIZINA 3,0MG/5ML XAROPE	6,84	684,00
64	50	AMP 2ML	GENTAMICINA 80MG/2ML SOLUÇÃO INJETÁVEL	1,20	60,00
66	50	TR 60G	INSTANTÂNEO CREME VAGINAL	7,25	362,50
67	200	FR 15ML	PARACETAMOL 200MG/5ML SOLUÇÃO ORAL	1,25	250,00

68	50	FR 60ML	PERMETRINA 5% LOÇÃO	5,00	250,00
69	50	FR 100ML	PREDNISONA 5MG/5ML SOLUÇÃO ORAL	12,40	620,00
70	50	FR 100ML	SALBUTAMOL 2MG/5ML XAROPE	3,35	167,50
74	5	FR 10ML	CLORIDRATO DE TETRACINA 1% + CLORIDRATO DE FENILEFRINA 0,1% SOLUÇÃO OFTÁLMICA	15,67	78,35
75	500	CPR	CODEINA 30MG	2,60	1.300,00
76	5.000	CPR	DIAZEPAM 10MG	0,13	650,00
77	10	AMP 2ML	DIAZEPAM 5MG/ML SOLUÇÃO INJETÁVEL	1,23	12,30
83	10	AMP 1 ML	HALOPERIDOL 5MG/ML SOLUÇÃO INJETÁVEL	1,08	10,80
85	500	CPR	LEVODOPA 200 MG + BENSERAZIDA 50MG	5,78	2.890,00
86	500	CPR	METILFENIDATO 10MG	2,40	1.200,00
88	1.000	CPR	NORTRIPTILINA 75MG	0,19	190,00
91	10	FR 10ML	TRAMADOL 100MG/5ML SOLUÇÃO ORAL	180,00	1.800,00

Maripá, PR, 21 de novembro de 2013

Resumo da Ata de Registro de Preços Nº 085/2013 - Processo Licitatório nº 008/2013, Pregão Presencial nº 078/2013 - O MUNICÍPIO DE MARIPÁ - PR e a Empresa RODANDO - AUTO CENTER - ME - CNPJ 03.503.263/0001-58, Acordam Proceder, ao Registro de Preços para aquisição de peças para manutenção da frota de veículos do Município de Maripá. O presente registro terá a vigência de 12 (doze) meses.

Item	Qtd	Descrição Mínima	Valor Unit. (R\$)	Valor Total (R\$)
04	24	Pneu 215/75 R17,5 (radial, Misto) fabricação não superior a 08 meses, com certificação compulsória do INMETRO	600,00	14.400,00

Maripá, PR, 26 de novembro de 2013.

Resumo da Ata de Registro de Preços Nº 001/2014 - Processo Licitatório nº 03/2014 Modalidade Pregão Presencial nº 002/2014 - O MUNICÍPIO DE MARIPÁ - PR e a Empresa Mineração Dinisier Ltda. - EPP - CNPJ: 15.089.604/0001-23, Acordam Proceder, ao Registro de Preços para aquisição de Fô de Pedra, Pedrisco, Pedra Brilha, Pedra Graduada, Cascalho, C.B.U.Q. (Concreto Betuminoso Usado a Quente), Emulsão Asfáltica e Areia visando a conservação das estradas vicinais rurais, trechos do perímetro urbano e manutenção das

Secretarias da Municipalidade, pelo período de 12 (doze) meses. O presente registro terá a vigência de 12 (doze) meses.

Item	Quant.	U. M.	Especificação Mínima do Produto	Valor Unit. (R\$)	Valor Total (R\$)
1	200	m³	FR de pedra	44,50	8.900,00
2	500	m³	Pedrisco	48,00	24.000,00
3	1.500	m³	Brta nº 1, diamétrico, com matriz arenosa e base de cimento silício	43,00	64.500,00
4	5.000	m³	Brta nº 2, diamétrico, com matriz arenosa e base de cimento silício	35,50	177.500,00
5	1.000	m³	Brta nº 3, diamétrico, com matriz arenosa e base de cimento silício	25,00	25.000,00
6	1.000	m³	Pedra Graduada - Sendo Aproximadamente 80% de 3/8" (pó de Pedra com Pedrisco) e 15% de 1/2" (pó de Pedra com Pedrisco) e 5% de 3/4"	45,50	45.500,00
8	14.000	m³	Cascalho (mist. arenoso)	9,80	137.200,00

Maripá, PR, 06 de março de 2014

Resumo da Ata de Registro de Preços Nº 002/2014 - Processo Licitatório nº 013/2014 Modalidade Pregão Presencial nº 004/2014 - O MUNICÍPIO DE MARIPÁ - PR e a Mineral Comércio de Materiais para Construção Ltda - CNPJ 78.950.435/0001-22, Acordam Proceder, ao Registro de Preços para aquisição de Fô de Pedra, Pedrisco, Pedra Brilha, Pedra Graduada, Cascalho, C.B.U.Q. (Concreto Betuminoso Usado a Quente), Emulsão Asfáltica e Areia visando a conservação das estradas vicinais rurais, trechos do perímetro urbano e manutenção das Secretarias da Municipalidade, pelo período de 12 (doze) meses. O presente registro terá a vigência de 12 (doze) meses.

Item	Quant.	U. M.	Especificação Mínima do Produto	Valor Unit. (R\$)	Valor Total (R\$)
7	700	tonelada	C.B.U.Q. (Concreto Betuminoso Usado a Quente)	220,00	154.000,00
9	4.000	litros	Emulsão Asfáltica RR 1G	2,00	8.000,00
10	500	m³	Areia Média Limpa	12,00	6.000,00

Maripá, PR, 05 de março de 2014

Resumo da Ata de Registro de Preços Nº 003/2014 - Processo Licitatório nº 006/2014 Modalidade Pregão Presencial nº 004/2014 - O MUNICÍPIO DE MARIPÁ - PR e a ALTA GENETICS DO BRASIL LTDA - CNPJ: 00.111.945/0001-07, Acordam Proceder, ao Registro de Preços para aquisição de Sêmen Bovino - Nitrogênio Líquido e Bolhão para armazenamento de sêmen para manter o Programa de Inseminação Artificial junto as Propriedades Rurais de acordo com a Lei de Incentivos - PDS nº 558/2005 do Município de Maripá - PR, pelo período de 12 (doze) meses. O presente registro terá a vigência de 12 (doze) meses.

Item	Quant.	U. M.	Especificação Mínima	Valor Unit. (R\$)	Valor Total (R\$)
------	--------	-------	----------------------	-------------------	-------------------

3	400	Dose	Sêmen de touro da RAÇA HOLANDÊS preto e branco, provado com prova de mês atual vigente (última a ser emitida) USDA (americana) ou INTERBULL, com as seguintes características mínimas máximas: PTA LEITE igual ou superior a 1000 libras; PTA TIPO superior a 1,0; Gordura maior ou igual a 30 libras; Proteína maior ou igual a 15 libras; Facilidade de parto igual ou inferior a 8%; Confabilidade na prova de leite igual ou acima de 75% * Obs: Sendo sêmen de animal diferente do objeto dos itens 1 e 2	29,10	11.640,00
4	400	Dose	Sêmen de touro da RAÇA JERSEY provado com prova de mês atual vigente (última a ser emitida) USDA (americana) ou INTERBULL, com as seguintes características mínimas máximas: PTA LEITE igual ou superior a 800 libras; Gordura maior ou igual a 50 libras; Proteína maior ou igual a 25 libras; Confabilidade na prova de leite igual ou acima de 74%; Vida produtiva (PL) com pontuação maior ou igual a 2,00; Altura de úbere posterior maior ou igual a 0,5 * Obs: Sendo sêmen de animal diferente do objeto dos itens 1 e 2	24,00	9.600,00
7	1	Unit	Bolhão para armazenar Sêmen, na cor Branca, capacidade mínima de 20 litros de Nitrogênio Líquido, com no mínimo 6 canecas, Capacidade mínima de estocagem de 500 doses de sêmen	2.240,00	2.240,00

Maripá, PR, 07 de março de 2014

Resumo da Ata de Registro de Preços Nº 004/2014 - Processo Licitatório nº 008/2014 Modalidade Pregão Presencial nº 004/2014 - O MUNICÍPIO DE MARIPÁ - PR e a GERNATIONS BRASIL COMERCIO DE SEMEN LTDA - CNPJ: 07.817.465/0001-89, Acordam Proceder, ao Registro de Preços para aquisição de Doses de Sêmen Bovino, Nitrogênio Líquido e Bolhão para armazenamento de sêmen para manter o Programa de Inseminação Artificial junto as Propriedades Rurais de acordo com a Lei de Incentivos - PDS nº 558/2005 do Município de Maripá - PR, pelo período de 12 (doze) meses. O presente registro terá a vigência de 12 (doze) meses.

Item	Quant.	U. M.	Especificação Mínima	Valor Unit. (R\$)	Valor Total (R\$)
------	--------	-------	----------------------	-------------------	-------------------

1	400	Dose	Sêmen de touro da RAÇA HOLANDÊS preto e branco, provado com prova de mês atual vigente (última a ser emitida) USDA (americana) ou INTERBULL, com as seguintes características mínimas máximas: PTA LEITE igual ou superior a 800 libras; PTA TIPO igual ou superior a 1,5; Gordura maior ou igual a 35 libras; Proteína maior ou igual a 20 libras; Facilidade de parto igual ou inferior a 5%; Confabilidade na prova de leite igual ou acima de 74%; * Obs: Sendo sêmen de animal diferente do objeto dos itens 2 e 3.	28,40	11.360,00
---	-----	------	---	-------	-----------

Maripá, PR, 07 de março de 2014.

Resumo da Ata de Registro de Preços Nº 005/2014 - Processo Licitatório nº 008/2014 Modalidade Pregão Presencial nº 004/2014 - O MUNICÍPIO DE MARIPÁ - PR e a SEMEX DO BRASIL COMERCIO DE IMPORTACAO E EXPORTACAO LTDA - CNPJ: 00.593.476/0001-83, Acordam Proceder, ao Registro de Preços para aquisição de Doses de Sêmen Bovino, Nitrogênio Líquido e Bolhão para armazenamento de sêmen para manter o Programa de Inseminação Artificial junto as Propriedades Rurais de acordo com a Lei de Incentivos - PDS nº 558/2005 do Município de Maripá - PR, pelo período de 12 (doze) meses. O presente registro terá a vigência de 12 (doze) meses.

Item	Quant.	U. M.	Especificação Mínima	Valor Unit. (R\$)	Valor Total (R\$)
------	--------	-------	----------------------	-------------------	-------------------

2	400	Dose	Sêmen de touro da RAÇA HOLANDÊS preto e branco, provado com prova de mês atual vigente (última a ser emitida) USDA (americana) ou INTERBULL, com as seguintes características mínimas máximas: PTA LEITE igual ou superior a 500 libras; PTA TIPO superior a 1,0; Gordura maior ou igual a 50 libras; Proteína maior ou igual a 25 libras; Facilidade de parto igual ou inferior a 8%; Confabilidade na prova de leite igual ou acima de 75%; * Obs: Sendo sêmen de animal diferente do objeto dos itens 1 e 3	30,70	12.280,00
---	-----	------	---	-------	-----------

5	400	Dose	PTA LEITE igual ou superior a 800 libras; Gordura maior ou igual a 30 libras; Proteína maior ou igual a 25 libras; Confabilidade na prova de leite igual ou acima de 74%; Vida produtiva (PL) com pontuação maior ou igual a 2,00.	24,40	9.760,00
---	-----	------	--	-------	----------

			Altura de úbere posterior maior ou igual a 0,5 * Obs: Sendo sêmen de animal diferente do objeto do item 5		
--	--	--	--	--	--

Maripá, PR, 07 de março de 2014.

Resumo da Ata de Registro de Preços Nº 006/2014 - Processo Licitatório nº 008/2014 Modalidade Pregão Presencial nº 004/2014 - O MUNICÍPIO DE MARIPÁ - PR e a NIROTEC COMERCIO DE PRODUTOS AGROPECUARIOS LTDA - CNPJ: 09.492.811/0001-21, Acordam Proceder, ao Registro de Preços para aquisição de Doses de Sêmen Bovino, Nitrogênio Líquido e Bolhão para armazenamento de sêmen para manter o Programa de Inseminação Artificial junto as Propriedades Rurais de acordo com a Lei de Incentivos - PDS nº 558/2005 do Município de Maripá - PR, pelo período de 12 (doze) meses. O presente registro terá a vigência de 12 (doze) meses.

ITEM	U. M.	ESPECIFICAÇÃO	VALOR	VALOR TOTAL (R\$)
6	200 Litro	Nitrogênio líquido	5,30	1.060,00

Maripá, PR, 07 de março de 2014.



PORTARIA Nº 151/2014.

O Prefeito do Município de Maripá, Estado do Paraná, no uso de suas atribuições legais,

Considerando o período de férias de serviço ocupante do cargo de Secretário de Administração;

RESOLVE:

Art. 1º - Autorizar interinização para quem o Secretário de Administração, Senhor **RODRIGO ANDRÉ SCHANOSKI**, portador do RG nº 7.355.393-9/PR, CPF nº 036.429.759-00, respondendo pela Secretaria de Governo, pelo período de 10 de junho de 2014 a 24 de junho de 2014.

Art. 2º - Esta portaria entra em vigor na data de sua publicação.

PALÁCIO DAS ORquíDEAS,
 EM 04 DE JUNHO DE 2014.

RODRIGO ANDRÉ SCHANOSKI
 Secretário de Administração



PORTARIA Nº 152/2014

O Prefeito do Município de Maripá, Estado do Paraná, no uso de suas atribuições legais, conforme Lous Municipais nº 982 e 983 de 14 de outubro de 2013,

RESOLVE:

O Prefeito do Município de Maripá, Estado do Paraná, no uso de suas atribuições legais, conforme Lous Municipais nº 982 e 983 de 14 de outubro de 2013,

RESOLVE:

Art. 1º - NOMEAR, a cidadã **TATIANE PEREIRA**, portadora do CPF nº 043.727.469-11 e RG nº 8.618.845-7, aprovada no Processo Seletivo Simplificado, aberto pelo Edital nº 01/2014, para exercer o cargo temporário de Coordenador Técnico, com carga horária de 40h semanais para atender o Núcleo de Esporte Recreativo e de Lazer "Todas as Idades", projeto PELC, pelo período de 09 de junho de 2014 a 09 de junho de 2015.

Art. 2º - Esta Portaria entra em vigor na data de sua publicação.

PALÁCIO DAS ORquíDEAS,
 Em 09 de junho de 2014.

ANDERSON BENTO MARIA
 PREFEITO MUNICIPAL

REGISTRE-SE E PUBLIQUE-SE
 RODRIGO ANDRÉ SCHANOSKI
 SECRETÁRIO DE ADMINISTRAÇÃO
CI1133875-E14



DECRETO Nº. 6005

Decreto Ponto Facultativo no dia 20 de junho de 2014.

O Prefeito do Município de Palotina, Estado do Paraná, no uso de suas atribuições legais,

DECRETA:

Art. 1º - Fica decretado **Ponto Facultativo** nas repartições públicas municipais, no dia 20 de junho de 2014, exceto a Secretaria Municipal de Educação e Cultura, que segue calendário próprio.

Art. 2º - Os serviços essenciais de saúde, serão prestados pelo Setor Pronto Atendimento 24h - Hospital Municipal Prefeito Quinto Abrão Delazeri, que terá seu horário normal - urgência/emergência - período 24 horas.

Art. 3º - Este Decreto entra em vigor na data de sua publicação.

Paco Municipal "Luiz Ângelo De Cadi",
 Em 06 de junho de 2014

Jucenir Leandro Stentzer
 Prefeito Municipal

REGISTRE-SE E PUBLIQUE-SE
 Diogo Celuppi
 Secretário Municipal de Administração
CI1133868-E14



PORTARIA Nº. 143/2014.

O Prefeito Municipal de Palotina, Estado do Paraná, no uso de suas atribuições legais, considerando os afastados médicos.

RESOLVE:

Art. 1º - Conceder, com base no artigo 94 e seu § único, Lei Complementar 110 de 21 de outubro de 2010, Licença Maternidade para:

SANDRA ALESSI, matrícula 1.659, função de zeladora, por um período de 180 dias, a partir de 02/06/2014;

Art. 2º - Esta portaria entra em vigor na data de sua publicação.

Palotina, 02 de julho de 2014.

Jucenir Leandro Stentzer
 Prefeito Municipal

REGISTRE-SE E PUBLIQUE-SE
 Diogo Celuppi
 Sec. Mun. de Administração
CI1133869-E14



CERTIDÃO
 Eu, Andressa Tatiane Bett, brasileira, maior, solteira, inscrita na matrícula nº 117394-7, responsável pela Divisão de Recursos Humanos, designada através do decreto nº 117/13 do Município de Boa Vista da Aparecida, verifico para os devidos fins, que o candidato **ALECIO BECKER**, aprovado no Teste Seletivo nº 001/13 para o cargo de MOTORISTA, através do EDITAL 01/2014, declara que está desistindo da vaga, informando que não há interesse de sua parte em assumir o cargo, para qual foi convocação.

C, por ser a expressão da verdade, firmo a presente sob as penas da lei.

Boa Vista da Aparecida, em 08 de junho de 2014.

Alecio Becker
 Convocado

Andressa Tatiane Bett
 Responsável pelo Depto. Pessoal
CI1133870-E

[illegible]

CI1133895-E14

Câmara Municipal de Iquatu, em 09 de junho de 2014.

CI-1133883-E14

CI-1133885-E14

Palotina - Pr. 02 de Junho de 2014.

CI-1133877-E14

Elisabete Weidauer, 05 de junho de 2014.

CI-1133882-E14

CI1133823-E14

CAMARA MUNICIPAL DE RAMILANDIA
Estado do Paraná
Exercício: 2013
DEMONSTRAÇÃO DAS VARIAÇÕES PATRIMONIAIS
no Período de Janeiro a Dezembro

VARIAÇÕES PATRIMONIAIS QUANTITATIVAS

VARIÇÕES PATRIMONIAIS QUANTITATIVAS		
VARIÇÕES PATRIMONIAIS AUMENTATIVAS		
	EXERCÍCIO ATUAL	EXERCÍCIO ANTERIOR
VARIÇÃO PATRIMONIAL AUMENTATIVA	644.443,28	
TRANSFERÊNCIAS E DELEGAÇÕES RECEBIDAS	644.443,28	
TRANSFERÊNCIAS INTRAGOVERNAMENTAIS	644.443,28	
VARIÇÕES PATRIMONIAIS DIMINUTIVAS		
	EXERCÍCIO ATUAL	EXERCÍCIO ANTERIOR
VARIÇÃO PATRIMONIAL DIMINUTIVA	612.619,78	
PESSOAL E ENCARGOS	483.398,52	
REMUNERAÇÃO A PESSOAL	374.425,86	
ENCARGOS PATRONAIS	78.972,66	
USO DE BENS, SERVIÇOS E CONSUMO DE CAPITAL FIXO	235.265,97	
USO DE MATERIAL DE CONSUMO	30.488,84	
SERVIÇOS	98.387,16	
DEPRECIAÇÃO, AMORTIZAÇÃO E EXAUSTÃO	6.389,93	
VARIÇÕES PATRIMONIAIS DIMINUTIVAS FINANCEIRAS	2.955,26	
OUTRAS VARIÇÕES PATRIMONIAIS DIMINUTIVAS - FINANCEIRAS	2.955,26	
TRANSFERÊNCIAS E DELEGAÇÕES CONCEDIDAS	21.600,00	
TRANSFERÊNCIAS INTRAGOVERNAMENTAIS	21.600,00	
Resultado Patrimonial Do Período	31.823,53	
VARIÇÕES PATRIMONIAIS QUALITATIVAS (decorrentes da execução orçamentária)		
	EXERCÍCIO ATUAL	EXERCÍCIO ANTERIOR
INCORPORAÇÃO DE ATIVO	59.213,50	
DESINCORPORAÇÃO DE PASSIVO		
INCORPORAÇÃO DE PASSIVO		
DESINCORPORAÇÃO DE ATIVO		

Severino Lajares
Presidente da Câmara

Adilson Lurito
Controlador Interno

Claudinei José Colla
Controlador CRC-PR 056797-0-8

011422896 E44

CAMARA MUNICIPAL DE RAMILANDIA
Estado do Paraná
Exercício: 2013

Demonstração da Dívida Flutuante
Adendo III a Portaria SOF nº 08, de 04/02/1985
Anexo XVII, da Lei nº 4.320/64

PAGINA: 2

Compensação

ESPECIFICAÇÃO	Exercício Atual	Exercício Anterior	ESPECIFICAÇÃO	Exercício Atual	Exercício Anterior
Saldo dos Atos Potenciais Ativos			Saldo dos Atos Potenciais Passivos		
Garantias e Contragarantias Recebíveis	0,00		Garantias e Contragarantias Concedidas	0,00	
Direitos Conveniados e Outros Instrumentos Congêneros	0,00		Direitos Conveniados e Outros Instrumentos Congêneros	0,00	
Direitos Contratuais	0,00		Obrigações Contratuais	0,00	
Outros Atos Potenciais do Ativo	0,00		Outros Atos Potenciais do Passivo	0,00	
TOTAL	0,00		TOTAL	0,00	

Comentários

Severino Linhares
Presidente da Câmara

Adilson Torato
Controlador Interno

Claudinei José Colla
Contador CRC-PR 036.797-0-8

C11133894-E14

no Período de Janeiro a Dezembro

TÍTULOS	Saldo do exercício	RESTOS A PAGAR				Saldo para o exercício seguinte
		Inscrição	Liquidação Inscrito	Liquidação Baixa	Cancelado	
					Pago	
Restos a Pagar Processados						
Restos a Pagar 2012	1.763,31	0,00	0,00	0,00	0,00	1.763,31
Totais	1.763,31	0,00	0,00	0,00	0,00	1.763,31
IMSS	0,00	42.295,64				42.295,64
IMPOSTO SOBRE A RENDA RETIDO NA FONTE	0,00	843,68				843,68
IMSS	0,00	0,65				0,65
RESCUMENSIÃO DE APLICAÇÕES FINANCEIRAS	0,00	1.174,97				1.174,97
OUTROS CONSIGNATÁRIOS	0,00	64.571,22				64.571,22
Totais	0,00	109.804,59				109.804,59
OUTROS CREDORES DO EXERCÍCIO	0,00	3.650,80				3.650,80
Totais	0,00	3.650,80				3.650,80
TOTAL GERAL:	1.763,31	113.455,39	0,00	0,00	0,00	115.218,50

Comentários

Reynaldo Pinheiro
Presidente da Câmara

Adilson Turato
Controlador Interno

Cláudio José Costa
Controlador CRC-PR 056.797 Q-8

CAMARA MUNICIPAL DE RAMILANDIA

ESTADO DO PARANÁ
Exercício: 2013

Demonstração da Receita e Despesa Segundo as Categorias Econômicas
Adendo II a Portaria SOF nº 08, de 04/02/1985
Anexo I, da Lei nº 4.320/64

no Período de Janeiro a Dezembro

RECEITAS		DESPESAS	
		DESPESAS CORRENTES	585.229,78
		PESSOAL E ENCARGOS SOCIAIS	453.398,52
		OUTRAS DESPESAS CORRENTES	131.831,26
DEFICIT	585.229,78	SUPERAVIT	0,00
TOTAL	585.229,78	TOTAL	585.229,78
SUPERAVIT	0,00	DEFICIT	585.229,78
		DESPESAS DE CAPITAL	59.213,50
		INVESTIMENTOS	59.213,50
DEFICIT	644.443,28	SUPERAVIT	0,00
TOTAL	644.443,28	TOTAL	644.443,28
RESUMO			
Receitas Correntes	0,00	Despesas Correntes	585.229,78
Receitas Capital	0,00	Despesas Capital	59.213,50
DEFICIT	644.443,28	SUPERAVIT	0,00
TOTAL	644.443,28	TOTAL	644.443,28

Comentários

Severino Lihares
Presidente da Câmara

Claudinei José Colla
Contador CRC-PR 056.797-0-8

Adilson Turato
Controlador Interno

CI1133889-E14

CAMARA MUNICIPAL DE RAMILANDIA

Estado do Paraná

Exercício: 2013

Balanco Financeiro
Adendo III a Portaria SOF nº 08, de 04/02/1985
Anexo XIII, da Lei nº 4.320/64

Acumulado até Dezembro

RECEITAS		DESPESAS	
Receita Orçamentária		Despesa Orçamentária	
		Recursos de Livre Movimentação	644.443,28
Total	0,00	Total	644.443,28
Receitas Extra-Orçamentária		Despesas Extra-Orçamentária	
EMPENHOS A PAGAR		EMPENHOS PAGOS	
	0,00		0,00
CRÉDITOS A RECEBER POR REEMBOLSO DE INSS		RESTOS A PAGAR	
	584,00		1.763,31
IMPOSTO SOBRE A RENDA RETIDO NA FON		CRÉDITOS A RECEBER POR REEMBOLSO DE INSS	
	42.295,09		584,00
ISS		IMPOSTO SOBRE A RENDA RETIDO NA FON	
	1.843,68		42.295,09
RENDIMENTOS DE APLICAÇÕES FINANCEI		ISS	
	19,65		1.843,68
OUTROS CONSIGNATARIOS		RENDIMENTOS DE APLICAÇÕES FINANCEI	
	1.074,97		19,65
Total		OUTROS CONSIGNATARIOS	
	110.388,59	Total	64.571,20
Interferências Financeiras		Interferências Financeiras	
REPASSE RECEBIDO			
	644.443,28		
Total		OUTRAS OPERAÇÕES	
	644.443,28	Total	0,00

Saldo do Exercício Anterior		Saldo para o Exercício Seguinte	
Caixa	0,00	Caixa	0,00
BANCOS CONTA MOVIMENTO	1.763,31	BANCOS CONTA MOVIMENTO	0,00
Total	1.763,31	Total	0,00
TOTAL	756.595,18	TOTAL	756.595,18

Comentários

Severino Lihares
Presidente da Câmara

Claudinei José Colla
Contador CRC-PR 056.797-0-8

Adilson Turato
Controlador Interno

CI1133891-E14

CAMARA MUNICIPAL DE RAMILANDIA

ESTADO DO PARANÁ

Exercício: 2013

Receita Segundo as Categorias Econômicas
Adendo III a Portaria SOF nº 08, de 04/02/1985
Anexo II, da Lei nº 4.320/64

no Período de Janeiro a Dezembro

Receita	Despesa	Desdobramento	Fonte	Categoria Econômica
RESUMO GERAL				
Total Geral:				0,00

CI1133890-E14

CAMARA MUNICIPAL DE RAMILANDIA

Estado do Paraná

Exercício: 2013

Resumo Geral da Despesa
Adendo III a Portaria SOF nº 8, de 04/02/1985
Anexo II, da Lei nº 4.320/64
VALOR EMPENHADO DE JANEIRO A DEZEMBRO

Programática	Despesa	Desdobramento	Empenho	Categoria Econômica
2007000000	DESPESAS CORRENTES			585.229,78
2107000000	PESSOAL E ENCARGOS SOCIAIS			453.398,52
2190000000	APLICAÇÕES DIRETAS			
2190100000	VENCIAMENTOS E VANTAGENS FIXAS - PESSOAL CIVIL	774.425,95		
2190200000	OBRIGAÇÕES PATRONAIS	78.972,66		
2190300000	OUTRAS DESPESAS CORRENTES			131.831,26
2300000000	APLICAÇÕES DIRETAS			
2390100000	DIARIAS - PESSOAL CIVIL	40.290,00		
2390200000	MATERIAL DE CONSUMO	20.448,84		
2390300000	PASSAGENS E DESPESAS COM LOCOMOÇÃO	2.855,20		
2390400000	OUTROS SERVIÇOS DE TERCEIROS - PESSOA FÍSICA	0,00		
2390500000	OUTROS SERVIÇOS DE TERCEIROS - PESSOA JURÍDICA	32.117,70		
2400000000	DESPESAS DE CAPITAL			59.213,50
2490000000	INVESTIMENTOS			59.213,50
2490100000	APLICAÇÕES DIRETAS			
2490200000	FORMAÇÃO DE CAPITAL PERMANENTE	59.213,50		
RESUMO GERAL				
DESPESAS CORRENTES				585.229,78
PESSOAL E ENCARGOS SOCIAIS				453.398,52
OUTRAS DESPESAS CORRENTES				131.831,26
DESPESAS DE CAPITAL				59.213,50
INVESTIMENTOS				59.213,50
Total Geral:				644.443,28

Transferências Financeiras

TOTAL GERAL 644.443,28

Comentários

Severino Lihares
Presidente da Câmara

Claudinei José Colla
Contador CRC-PR 056.797-0-8

Adilson Turato
Controlador Interno

CI1133892-E14

CAMARA MUNICIPAL DE RAMILANDIA

ESTADO DO PARANÁ

Exercício: 2013

Programa de Trabalho
Adendo V a Portaria SOF nº 8, de 04/02/1985
Anexo VI, da Lei nº 4.320/64

no Período de Janeiro a Dezembro

Programática	Despesa	Orçamentos	Atribuições	Total
01.090.0000	Legislativa	59.213,50	585.229,78	644.443,28
01.051.0000	Ação Legislativa	59.213,50	585.229,78	644.443,28
01.051.0002	Ação Legislativa	59.213,50	585.229,78	644.443,28
		59.213,50	585.229,78	644.443,28

Comentários

Severino Lihares
Presidente da Câmara

Claudinei José Colla
Contador CRC-PR 056.797-0-8

Adilson Turato
Controlador Interno

CI1133893-E14