



Velocross faz o maior sucesso em Porto Mendes

Esportes B7

Parar de fumar não é fácil, mas é possível!

Suplemento Saúde

www.oparana.com.br

Terça-feira, 11/2/2014 - Edição nº 11.521 - Ano 38 - R\$ 1,50

Polícia caça fugitivos da cadeia de Matelândia

Polícia B2

Montar e manter equipes é desafio para prefeituras

Limite prudencial para municípios é de 54% da sua receita anual

As prefeituras não podem comprometer mais de 54% de sua receita com o pagamento da folha. Com isso, as administrações não conseguem manter profissionais estratégicos e formar adequadamente as suas equipes. Outro desafio são os salários oferecidos pela iniciativa privada, mais altos que os pagos pelas gestões públicas. **Cidades B3**

Limite prudencial para prefeituras é de 54% da receita anual

Falta de ética de Zeca Dirceu é condenada por deputados

Política A6



LORENA MANARIN

Industrialização



ASS. PREF. SANTA TEREZINHA

Santa Terezinha de Itaipu investe na geração de empregos como forma de garantir emprego e renda. Com incentivo da prefeitura, oito barracões para abrigar novas empresas estão em obras no parque industrial do município. **Cidades B4**

Beto desafia Gleisi para um debate sobre retenção de empréstimos

Coluna Informe A6

Mais um cubano abandona o programa Mais Médicos

Geral A7

Aterro

Com a instalação da última geomembrana, Toledo dá mais um passo para colocar seu novo aterro sanitário em atividade. A estrutura, em adiantado estágio de obras, segue as mais rigorosas normas ambientais. **Cidades B4**

Governo federal não recebeu projetos do Aeroporto de Cascavel

Cidades B1



ASS. TOLEDO

Editorial

Fator humano e apagões de energia

A combinação de calor com micro-apagões de energia vem matando milhares de frangos no Paraná. Em situação recente, a Copel divulgou que a causa havia sido a queda de árvores sobre a rede de energia durante um vendaval. Fator humano absolvido, importa saber quantos vendavais têm ocorrido e quantas árvores vêm caindo, já que são vários os micro-apagões registrados pelos avicultores.

Também recentemente, em apagão maior, que afetou o abastecimento de energia em onze estados, não houve gente assumindo culpas. Nesse caso, não foram árvores caindo nos fios: o Operador Nacional do Sistema Elétrico pediu o desligamento da energia às concessionárias por causa de uma falha no Sistema Interligado Nacional.

O Ministério de Minas e Energia negou esse “desligamento descontrolado” e atribuiu a interrupção no fornecimento de energia a um sistema automático. Novamente tudo fica por conta da natureza, de falhas de equipamentos,

das “decisões” de máquinas e sistemas automatizados.

O homem do povo, que repentinamente vê seus equipamentos se desligando, e os criadores, que perdem milhares de aves com as máquinas sem funcionar durante um apagão, ignorando essa ausência de responsabilidade humana em todos os apagões, imediatamente pensam em quanto pagam de impostos e atribuem o problema às autoridades em geral.

Pensam, nesse caso, como o grande romancista e homem de governo John Buchan, que em seu livro *A central de energia* afirmou: “Examine a conduta do governo. Bem vistas as coisas, somos dirigidos por amadores e por pessoas de segunda categoria. Os métodos das nossas administrações arrastariam para a falência qualquer empresa particular”. Buchan morreu em 1940 e desde então seria de presumir que sistemas gerenciais, máquinas e gestores melhorassem de qualidade – jamais o contrário.

O apagão e a negligência

Dirceu Cardoso Gonçalves

Depois de ter interrompido o abastecimento de eletricidade, os 6 milhões de consumidores dos 13 estados atingidos pelo apagão da última terça-feira assistem agora as divergências entre o Operador Nacional do Sistema, que atribui o fenômeno à queda de raios na rede, e o Governo, que diz ser a rede “à prova de raios”.

Em vez de divergir, melhor seria que se unissem para evitar novo apagar das luzes. Seja lá o que for a causa, ela carece de uma análise profunda e tem de ser combatida da maneira mais eficiente para evitar a repetição do problema, que traz desconforto e prejuízos à população e à economia. Mercê do desenvolvimento, todos somos cada dia mais dependentes de eletricidade.

É comum ouvirmos técnicos do setor afirmando que o País só não entrou em colapso elétrico porque há anos vem registrando taxas de crescimento econômico muito aquém das expectativas. Além disso, temos 76,9% de nossa eletricidade oriunda do setor hidráulico, cujo potencial de exploração já se encontra esgotado e coberto de restrições ambientais.

Têm sido muito tímidas as atividades

de conservação da energia já disponível e agressivo o desenvolvimento que disponibiliza cada dia mais equipamentos elétricos para a população e os estabelecimentos. A população de baixa renda, que anteriormente dispunha apenas de algumas luzes e geladeira quando muito, tem acesso ao computador, ar-condicionado, freezer e outros aparelhos.

Os programas de substituição do chuveiro elétrico por aquecedores solares têm sido tímidos e pouco incentivados. A geração de eletricidade pelo vento tem sido negligenciada a ponto dos geradores já haverem sido instalados, mas não poderem abastecer o sistema porque a linha de transmissão não foi construída.

O ocorrido na semana passada é apenas uma demonstração da fragilidade da infraestrutura nacional.

O País que se orgulha de ser a sexta economia do mundo tem dificuldade para fornecer a eletricidade aos seus consumidores. Algo de muito sério precisa ser feito para garantir a segurança do abastecimento energético.

Não é a inexplicável divergência e a atribuição de culpa entre uns e outros que vai resolver o problema. Acidentes ocorrem, mas os responsáveis pelo sistema têm o dever de prevenção para reduzi-los a um mínimo e, mesmo assim, quando ocorrem, não podem fugir às suas responsabilidades. Os governantes e políticos – que hoje só pensam em eleições –, pelo próprio interesse, devem se lembrar que se, no dia 5 de outubro, faltar eletricidade, até as eleições estarão comprometidas, pois são realizadas em urna eletrônica...

Dirceu Cardoso Gonçalves é policial militar e dirigente sindical – aspomilpm@terra.com.br

Charge

charge@oparana.com.br



Nada de novo no front

Edson José Ramon

Para todas as pessoas e para o empresário em particular, a chegada de um novo ano é sempre motivo de preocupação diante dos desafios e problemas inesperados. Por mais esmerado que seja o planejamento empresarial, é razoável manter um leque de alternativas para contornar, ou minimizar, o efeito negativo dos obstáculos no campo da política econômica.

O ano de 2014, para não contrastar com a realidade, não será um ano fácil para o empresariado, a começar pela tímida expectativa de crescimento da economia (2%), numa repetição dos pífios resultados dos últimos três anos. Assim, o cenário repleto de dúvidas e incertezas leva o empreendedor a manter-se na defensiva, o que é perfeitamente natural, retardando a execução de planos de investimentos na atividade produtiva.

Para que o investidor, incluindo o estrangeiro, sinta-se estimulado a dinamizar o ritmo de seus negócios, em qualquer economia equilibrada é imprescindível contar com a firmeza de um arcabouço cujas linhas fundamentais não se abalem com adversidades momentâneas, como ocorre de forma recorrente em nosso país.

O exemplo gritante continua sendo a perversa carga tributária imposta sobre a parcela da sociedade que contribui duramente para a produção da riqueza nacional. No exercício de 2013, a soma arrecadada pela União, estados e municípios chegou a R\$ 1,8 trilhão, dos quais R\$ 1,1 trilhão em impostos e tributos federais. A quantia é sem precedentes, embora governadores e prefeitos continuem com o chapéu nas mãos, apelando desesperadamente aos governantes de Brasília pela maior transferência de verbas destinadas à melhoria da qualidade de vida de seus concidadãos.

O grupo político no poder há mais de

dez anos não teve capacidade ou discernimento político-administrativo para propor e aprovar um novo Pacto Federativo e, apesar da esmagadora maioria no Congresso, não produziu uma reforma tributária apropriada.

E a infraestrutura? A cidadania constatou com espanto o investimento feito pelo governo num porto cubano com recursos liberados pelo BNDES, em detrimento de médias empresas brasileiras que dificilmente têm acesso aos financiamentos do banco estatal, dada a preferência deste pela concessão de privilégios às grandes corporações.

O empresário também não consegue ver a modernização das leis trabalhistas adotadas nos anos 40, cuja defasagem incrementou a informalidade. Por outro lado, há a sombra onipresente da burocracia, teia indevassável de normas, prescrições e regulamentos – que mudam ao sabor da corrente – onerando a atividade empresarial, sobretudo de micro, pequenos e médios empresários, justamente os que dão a maior contribuição à geração de empregos e renda.

Há, ainda, um ângulo da floresta de nocividades a destacar. Trata-se do elevadíssimo valor dos spreads (dentre os mais altos do mundo) que, apesar dos constantes apelos do setor produtivo, os bancos cobram na concessão de empréstimos a pessoas físicas e jurídicas, dificultando as intenções de investimento em inovação e desenvolvimento da capacidade produtiva.

Assistimos a um combate desigual entre o setor produtivo e o Estado que não produz um centavo de riqueza, mas se apropria regaladamente da riqueza produzida pelo capital e o trabalho. Precisamos sair da inércia e virar o jogo!

Edson José Ramon é presidente da Associação Comercial do Paraná

falecimentos

■ José Lúcio do Santos (72)

Óbito registrado ontem, até as 17h, pela Acesc, em Cascavel

Crematório

Angelus

No respeito ao meio ambiente, a continuação da vida.

0300 788 6688

O deputado Gonzaga Patriota (PSB-PE) leu ontem, no plenário da Câmara, a carta de renúncia ao mandato do deputado João Paulo Cunha (PT-SP), preso no último dia 4, após ter sido condenado pelo Supremo Tribunal Federal no julgamento do mensalão. A renúncia evita a abertura de processos de cassação e resulta na extinção das prerrogativas que Cunha tinha como deputado.

CONGRESSO

Oito MPs começam a ser analisadas nesta semana

Amanhã serão realizadas reuniões de instalação das comissões mistas

Brasília - Oito MPs (Medidas Provisórias) enviadas ao Congresso nos últimos dias de dezembro começam a ser discutidas nesta semana por deputados e senadores. Estão marcadas para a tarde de amanhã reuniões de instalação das comissões mistas que irão analisá-las e a eleição do presidente de cada um dos colegiados.

Uma das comissões vai analisar a MP que transferiu R\$ 1,95 bilhão da União aos estados e aos municípios a título de auxílio financeiro (MP 629/13). O dinheiro, já liberado desde 18 de janeiro, ajudou a estimular as exportações e a quitar parte das dívidas dos entes federados.

Editada em 19 de dezembro, a MP tem 60 dias para tramitar no Congresso. Caso sua análise ultrapasse o dia 29 de março, poderá ser prorrogada

da por mais 60 dias. Ela passa a trancar a pauta da Casa onde estiver no dia 15 de março. A reunião de instalação da comissão que vai examinar esta MP está agendada para as 14h30, no Plenário 9 da ala Alexandre Costa, no Senado.

LICITAÇÕES

Logo em seguida deve ser instalada a comissão

Uma das comissões vai analisar a MP que transferiu R\$ 1,95 bi da União aos estados e aos municípios

mista que analisará a MP 630/13, cujo texto flexibiliza prazos e procedimentos na licitação de obras e serviços de construção e reforma de presídios e de unidades de atendimento socioeducativo para crianças e adolescentes infratores. O mesmo Regime Diferenciado de Contratações Públicas (RDC) foi usado, por exemplo, para licitar obras relacionadas à Copa do Mundo.

O RDC também é tema da MP editada logo em seguida

pelo governo (MP 631/13), que facilita a transferência de recursos da União para áreas atingidas por desastres. A medida dispensa a apresentação de projeto para a recuperação de locais em risco ou atingidos por catástrofes. A instalação da comissão mista de análise desta MP será às 14h50.

Às 15 horas, será instalada a comissão mista da MP 632/13, que aumentou salários de servidores de vários órgãos. Outras MPs que terão suas comissões mistas instaladas amanhã são: 633/13, que prorroga prazo para concessão de financiamentos subvencionados pela União; 634/13, que isenta os importadores de álcool do pagamento de PIS/Pasep-importação e Cofins-importação até 2016; 635/13, que amplia o valor da Garantia-Safra 2012-2013; e- 636/13, que muda regra para assentado quitar dívida da casa própria.

Donadon pede que votação da cassação seja secreta

Brasília - O advogado do deputado afastado Natan Donadon (sem partido-RO) entrou com uma solicitação para que a decisão sobre a perda de mandato ocorra por meio de votação secreta. A votação está marcada para amanhã. Desta vez, no entanto, a votação será pelo voto aberto. É a primeira votação de um processo disciplinar sob o novo rito.

No entanto, segundo o advogado Michel Saliba, “quando o processo foi desenhado e o deputado foi notificado para oferecer sua defesa, a norma vigente era a da votação fechada. Voto fechado e não pelo voto aberto. A alteração regimental sobreveio, quando o processo já estava em curso”.

Para o advogado, a manutenção do voto fechado vai assegurar a segurança jurídica e os princípios do devido processo legal e da ampla defesa.

Conforme informou o secretário-geral da Mesa, Mozart Viana, a decisão sobre o pedido da defesa cabe ao presidente da Câmara, Hen-

rique Eduardo Alves.

Em agosto do ano passado, com o voto secreto, os deputados preservaram o mandato de Donadon, que cumpre pena no presídio da Papuda, no Distrito Federal, desde junho de 2013. Ele foi condenado pelo Supremo Tribunal Federal a 13 anos de prisão por formação de quadrilha e pelo desvio de cerca de R\$ 8 milhões da Assembleia Legislativa de Rondônia.

Mesmo preservando o mandato, o deputado foi afastado por decisão do presidente da Câmara, Henrique Eduardo Alves, que convocou o suplente, Amir Lando (PMDB-RO), e extinguiu os benefícios de Donadon.

A cassação do mandato de Natan Donadon depende do voto favorável de 257 deputados, ou seja, a maioria absoluta da Casa. Em agosto, o placar marcou 233 a favor da cassação, 131 contra e 41 abstenções. Se for cassado, Donadon deixará de ser deputado e Lando será efetivado no cargo.

coluna Esplanada

POR LEANDRO MAZZINI Twitter @colunaesplanada



Vai que é sua, Superávit!

A Agência Nacional de Telecomunicações vai por a mão numa bolada em Março, mas simbolicamente. É o mês em que recolhe das telefônicas o valor da venda total de chips de celular do ano anterior. Cada chip vendido rende R\$ 27 ao governo. Mas qual o lucro da empresa, se a operadora o coloca a R\$ 10 na praça? O déficit é coberto na venda de créditos e na conta pós-paga do cliente. Estima-se que o repasse das operadoras será de R\$ 5 bilhões! Mas a bolada vai para o Tesouro, usada pelo governo para manter o superávit primário. Detalhes na Esplanada na revista VOTO deste mês.

4G

Aliás, o 4G emplacou. Nos últimos seis meses, foram vendidas 1,2 milhão de linhas (modem, combo ou celular) para a tecnologia. A aposta é de mais 3 milhões em 2014.

Luto

A morte do cinegrafista da Band Santiago Andrade é a prova de que lugar de black bloc é na cadeia. Curiosamente, a filha dele, jornalista, é assessora da PM do Rio.

No chão

Comprado há um ano pela PF, tinindo de novo, o helicóptero Agusta AW139, de uns US\$ 14 milhões (!), não decolou porque não há pilotos capacitados ainda.

A conta é sua

A coluna cantou a bola sobre a mina de ouro descoberta entre governantes, a de construir centros administrativos em PPP com empreiteiras amigas. O prefeito de Curitiba, Gustavo Fruet (foto), PDT, anuncia o da capital na Vila Capanema. O do Governo de MG custou R\$ 1 bilhão. O do DF chegará a R\$ 3 bilhões. O de Curitiba não tem previsão, mas quem deve indicar a empreiteira é o ministro neolado Paulo Bernardo.



Mar aberto

A Marinha cobra compra de dois porta-aviões, preocupada com o mar desguarnecido na área do pré-sal. A 4ª Frota americana já fez exercícios em águas internacionais na altura da costa brasileira. Os caças Gripen serão adaptados para pousar nos navios.

AeroDieguito?

Os executivos brasileiros levaram um susto há poucos meses. Durante tensa reunião com os argentinos da Inframérica, do Aeroporto de Brasília, o presidente do consórcio encerrou com pegadinha: o nome do termina seria mudado para Don Diego Maradona.

Il Capo

O Centro-Oeste emite sinais claros de que o grupo de Carlinhos Cachoeira voltou à ativa, desta vez na legalidade, envolvido em loterias. Aguardem.

Vem mais

Vem operação grande em Brasília para breve, na Esplanada. Na última, a Porto Seguro, descobriu-se conexão com quatro ministros. Mas a futura pode não ser novo alvo.

Intimação...

As redes sociais fervem no debate sobre o financiamento do BNDES de US\$ 682 milhões para a Odebrecht construir o Porto de Mariel, em Cuba, e esquentaram na esteira das discussões sobre a suspeita de exploração de cubanos no 'Mais Médicos'.

... ideológica

Cabem as perguntas: se o contrato é tão bom para o Brasil sobre Mariel, por que é sigiloso? Por que um médico cubano ganha só R\$ 800 dos R\$ 10 mil destinados a Cuba por profissional? O debate permanece entre os que suscitam os pontos e os defensores do governo – estes clara tentativa de constranger e intimidar quem apenas questiona.

Coldre ferve

O policial legislativo do Senado Rubens Lima detonou por e-mail um suposto esquema de admissão de pessoas não capacitadas para o cargo. Desde então, diz que sofre boicote e

assédio moral do diretor da Polícia e de colegas.

Nos trilho\$

A ALL, maior empresa de logística de transporte de linha férrea, entrou na mira da ANTT. Ok, mas das multas aplicadas, só 1% foi pago. Curiosamente, é a empresa onde trabalhou o ex-diretor da agência Bernardo Figueiredo trabalhou. Só um detalhe.

Caixa preta

A revista *Exame* tentou trazer à tona as contas do FI-FGTS, em vão. O sistema de aplicação dos R\$ 30 bilhões do fundo do dinheiro do trabalhador é um mistério. Há dias a Coluna revelou a briga entre os conselheiros, indicados para comandar o fundo.

Caixa preta 2

Curioso é que 74% do dinheiro estão aplicados em títulos de dívida ou ações de empresas com capital fechado, como a Odebrecht, financiadora de campanhas.

Ponto Final

O bobão do Caetano Veloso, que adora aparecer, já se vestiu de black bloc e os apoiou. Será que se veste de cinegrafista também?



TOYOTA HILUX

O CAMPO CONHECE ESSA FORÇA

DOPS

APROVEITE AS ÚLTIMAS UNIDADES COM PREÇOS DO SHOW RURAL

DESCONTOS
DE ATÉ
R\$ 8 MIL*

**HILUX SRV
A/T ARO 16**



**SW4 4X4
7 LUGARES**



**HILUX 4X4
CHASSI**



RESPEITE A SINALIZAÇÃO DE TRÂNSITO

IMAGENS MERAMENTE ILUSTRATIVAS.

Zeni Motors

A SUA CONCESSIONÁRIA TOYOTA NO OESTE DO PARANÁ.

Av. Brasil, 2255 (45) 3218-8181 - Cascavel - PR
Av. Parigot de Souza, 3653 (45) 3379-6600 - Toledo - PR

* OFERTAS VÁLIDAS ATÉ 14/02/14 OU TÉRMINO DOS ESTOQUES. HILUX 4X4 CHASSI ANO 2013, MODELO 2014 DE R\$ 88.380,00 POR R\$ 87.380,00. HILUX 4X4 CABINE SIMPLES, ANO 2013 MODELO 2014, DE R\$ 94.060,00 POR R\$ 93.060,00. HILUX SRV 4X4, MECÂNICA, ANO 2013 MODELO 2014, DE R\$ 135.420,00 POR R\$ 128.420,00. HILUX SRV AUTOMÁTICA ARO 16, ANO 2013 MODELO 2014, DE R\$ 143.090,00 POR R\$ 135.090,00. HILUX SRV AUTOMÁTICA, ARO 17, TOP DE LINHA, ANO 2013 MODELO 2014, DE R\$ 150.830,00 POR R\$ 146.000,00. SW4 SRV AUTOMÁTICA, 5 LUGARES, ANO 2013 MODELO 2014, DE R\$ 182.090,00 POR R\$ 178.090,00. SW4 SRV AUTOMÁTICA, 7 LUGARES, ANO 2013 MODELO 2014, DE R\$ 186.750,00 POR R\$ 182.000,00. TODOS OS PREÇOS ACIMA CORRESPONDEM A PAGAMENTO À VISTA.

POUPANÇA

Supremo julgará correção por planos econômicos dias 26 e 27

O julgamento das ações pelo STF foi iniciado em novembro do ano passado

Brasília - O STF (Supremo Tribunal Federal) julgará nos próximos dias 26 e 27 de fevereiro as ações que questionam o índice de correção das cadernetas de poupança devido aos planos econômicos.

O julgamento foi iniciado em novembro do ano passado. O caso foi apresentado pelos ministros e advogados que

representam bancos, e poupadores foram ouvidos.

Por um lado, os bancos alegam que o pagamento pedido pelos poupadores resultaria em perdas potenciais de R\$ 150 bilhões.

A defesa dos poupadores, por outro lado, diz que os valores, na verdade, somam cerca R\$ 18 bilhões, uma vez

que esse montante é o que teria sido preparado pelos bancos para uma eventual derrota na Justiça.

No fim do mês, o julgamento deve ser retomado por uma ação que está sob a relatoria do ministro Ricardo Lewandowski. Das que tramitam no Supremo ela é a mais ampla e trata dos planos Cruzado, Bres-

ser, Verão, Collor 1 e Collor 2.

Após a ação será analisado um recurso de poupadores que questionam especificamente a correção de poupanças dos planos Bresser, Verão e Collor 1, que está sob a relatoria do ministro Dias Toffoli, e um outro que trata somente dos planos Collor 1 e 2 e tem Gilmar Mendes como relator.

Atendimento do Detran por telefone agora é 24 horas

Curitiba - Usuários do Detran (Departamento de Trânsito do Paraná) agora contam com atendimento telefônico gratuito 24 horas, inclusive aos sábados e domingos. Quem precisa de informações sobre processos de veículos, habilitação e infrações pode ligar para o 0800 643 7373 a qualquer hora do dia e da noite. Antes, o serviço funcionava disponível de segunda a sexta-feira, das 8h às 17h.

“A ampliação do horário da central telefônica é uma demonstração de que o serviço de atendimento ao cidadão é, para o governo do Paraná, um instrumento estratégico de relacionamento. Por isso, temos um compromisso com a qualidade e a atenção ao usuário do serviço público”, disse o diretor-geral do Detran, Marcos Trad. Além de aumentar o horário de funcionamento, o Detran ampliou a equipe para atender à demanda.

Além do 0800 643 7373, o cidadão pode encontrar informações no site do Departamento, no endereço eletrônico www.detran.pr.gov.br.

TJ decide 5ª feira se Carli Filho vai a júri popular

Curitiba - O desembargador Telmo Cherem, do Tribunal de Justiça do Paraná, pautou para a próxima quinta-feira (13), às 13h30, o julgamento do ex-deputado estadual Luiz Fernando Ribas Carli Filho.

Carli Filho é acusado de duplo homicídio doloso eventual na forma qualificada pela morte de Gilmar Rafael Yared (26) e Carlos Murilo de Almeida (20), em acidente de trânsito na madrugada do dia 7 de maio de

2009, no bairro do Mossunguê, em Curitiba. Segundo a acusação, ele dirigia embriagado e a 173 km/hora. Na ocasião, o Detran informou que o ex-deputado tinha 130 pontos em sua CNH por infrações de trânsito. Ele renunciou ao mandato para escapar da cassação.

O julgamento pelo júri popular chegou a ser marcado, em Curitiba, para o dia 26 de março de 2013, mas foi suspenso por ordem do Superior Tribunal de

Justiça. O debate judicial é se o caso deve ser julgado pelo Tribunal do Júri por dolo eventual (assumiu risco), ou como culposo pela vara comum de trânsito como mero acidente de veículos (sem intenção de matar).

Caso o TJ determine julgamento pelo júri, as penas variam entre 12 e 30 anos, com regime fechado. Já em caso de julgamento pela vara comum de trânsito, como mero acidente, a pena dificilmente será

superior a 4 anos, com regime aberto. O Ministério Público, pela Procuradoria de Justiça do Paraná, se posicionou favoravelmente ao julgamento da causa pelo tribunal do júri.

O advogado criminalista Elias Mattar Assad, assistente da acusação pela família da vítima Gilmar Rafa el Yared, declarou que o TJ já tinha determinado que o caso fosse julgado pelo júri e deverá manter o posicionamento.



HONDA
ASAS DA LIBERDADE

CG 125 FAN KS
DE R\$7.190,00

POR R\$ 6.490,00



3 ANOS DE GARANTIA

+ 7 *
ÓLEO GRÁTIS EM REVISÕES

PAINEL DIGITAL



COMECE O ANO COM UMA HONDA ZERO.



Motopark
www.motopark.com.br



BLOKTON
A maior rede Honda do Paraná.
www.blokton.com.br

CASCADEL
Av. Brasil, 1705 | (45) 3301 4000

CASCADEL
Rua Paraná, 3.444 | (45) 3333 2700

Imagens ilustrativas. Oferta válida para pagamento à vista de motocicleta modelo CG 125 FAN KS 2013/2014 até 28/02/2014 ou enquanto durarem os estoques de 10 unidades. Garantia de 3 anos válida para motocicletas modelos CG FAN e CG TITAN 2014 desde que respeitadas as orientações de utilização da motocicleta, cumprindo todos os itens do termo de garantia relacionados no manual do proprietário, bem como no termo de garantia adicional e data de venda a partir de 1º de Dezembro de 2013. Fornecimento de óleo somente nas revisões, válido a partir da 3ª revisão. RESPEITE OS LIMITES DE VELOCIDADE

Informe da redação

editoria e colaboradores

Desafio

“Faço um desafio à senadora para que fale a verdade”, declarou Beto Richa (PSDB) ao rebater afirmação de Gleisi Hoffmann (PT) atribuindo a problemas fiscais do Paraná o travamento dos R\$ 4 bilhões em empréstimos pleiteados pelo governo do Estado e cuja liberação depende do aval do governo federal. “De todos os estados, só o Paraná não recebeu os recursos ainda. Todas as questões levantadas pela Secretaria de Tesouro Nacional, todas as exigências já foram cumpridas. Não há dúvida que há um ingrediente político nesta situação”, reforçou o governador.

Discriminação

Beto Richa lembrou que enquanto o Paraná luta para desbloquear os financiamentos, o Rio Grande do Sul tem dificuldades em gastar os empréstimos já contraídos. “Somos a quarta economia do País, à frente do Rio Grande do Sul, e o quinto Estado que mais contribui com a arrecadação federal. Será que não merecemos a mesma atenção?”, questionou.

Ricochete



O vereador tucano Pedro Martendal (foto) não concordou com as críticas feitas pelo vereador Paulino Pereira da Luz petista na sessão de ontem da Câmara de Cascavel. Entre outros assuntos, Paulino criticou o desempenho do atual governo paranaense na área da educação. Martendal disse que irá mostrar o que Flávio Arns vem fazendo pela educação do Paraná.

Entrada franca

Dentre os temas aprovados em primeira discussão ontem pelos vereadores cascavelenses está um projeto do vereador Gugu Bueno (PR) que assegura o acesso livre a menores de 12 anos, desde que acompanhados dos responsáveis, em eventos esportivos realizados na cidade. Hoje tem nova sessão, com início às 14h30.

Adiamento

A viagem planejada pela cúpula do PSC cascavelense a Curitiba foi cancelada. Os vereadores Vanderlei do Conselho e Jorge Menegatti e o presidente Alcir Pelissari iriam visitar os gabinetes do deputado estadual Leonaldo Paranhos e do secretário de Desenvolvimento Urbano Ratinho Jr.

* A Assembleia Legislativa segue cassando os títulos de utilidade pública das entidades paranaenses que não estão cumprindo o seu papel. * Mais oito projetos nesse sentido foram aprovados durante a sessão de ontem à tarde. Alguns deles estavam em vigor há mais de 60 anos. * Também foi aprovado na sessão o relatório final da CPI proposta pelo ex-deputado Reni Pereira e que investigou os grandes devedores do Estado.

Edgar na Acic

A Acic alterou a agenda de sua primeira reunião empresarial de 2014, nesta quinta-feira, às 18h30, para receber o prefeito Edgar Bueno, que irá falar sobre as ações de seu governo para este ano. Com a confirmação de Edgar, a agenda com a presença de Dilvo Grolli foi adiada para dia 20.

Saúde

O governo do Paraná acaba de firmar convênios para prestação de serviços de média complexidade aos usuários do SUS com mais cinco hospitais da região: dois de Três Barras, dois de Guarani-açu, um de Palotina e outro de Medianeira. Os contratos têm validade até 2016 e o repasse anual será da ordem de R\$ 1, 7 milhão.

Pauta cheia

A terceira sessão do ano da Câmara de Vereadores de Foz do Iguaçu, marcada para hoje, com início às 9 horas, tem uma pauta muito ampla. Estarão em discussão e votação nada menos que 43 indicações, além de seis indicações, um projeto de decreto legislativo, dois projetos de lei e dois pareceres técnicos.

Pedágio

O ex-secretário estadual Heinz Herwig não será mais ouvido hoje pela CPI do Pedágio, pois ele estará em Brasília para uma audiência com o ministro dos Transportes. Por conta disso, a comissão vai apenas fazer uma análise do que ainda falta para a conclusão dos trabalhos e marcar as últimas oitavas.

“Fura-catraca”

O deputado estadual Elton Welter (PT) protocolou na Assembleia Legislativa projeto de lei que obriga as concessionárias do transporte coletivo do Paraná a emitirem o comprovante de pagamento da tarifa aos seus usuários. Além de valorizar o consumidor e facilitar o controle da demanda, a iniciativa visa ajudar a identificar os famosos “fura-catraca”.

FALTA DE ÉTICA

Bancada indignada com conduta de Zeca Dirceu

Petista se apropria de emendas de outros parlamentares

Cascavel – Em outubro do ano passado, um dia após a presidente Dilma Rousseff entregar pessoalmente a prefeitos paranaenses 179 caminhões, retroescavadeiras e motoniveladoras – distribuídos com recursos do PAC (Programa de Aceleração do Crescimento) – o deputado federal Zeca Dirceu (PT) começou a percorrer municípios contemplados para “reentregar” os mesmos equipamentos. As entregas foram realizadas com direito a discursos e faixas de agradecimento ostentando os nomes de Zeca e da então ministra Gleisi Hoffmann.

O fato gerou grande insatisfação entre os membros da bancada paranaense em Brasília, que há bastante tempo vinham reclamando que o filho do mensaleiro José Dirceu estava se apropriando indevidamente de benefícios conquistados por outros deputados. O problema foi levado ao líder da bancada, deputado Marcelo Almeida, e culminou com a distribuição de um manifesto repreendendo Zeca



Deputado Zeca Dirceu fazendo uso do Show Rural



Deputado fazendo a reentrega de equipamentos do PAC, que haviam sido entregues pela presidente Dilma Rousseff

Dirceu e alertando aos prefeitos que tais reentregas poderiam “trazer consequências administrativas”.

Mesmo advertido pela conduta antiética, Zeca Dirceu não aprendeu a lição. Na semana passada, ele voltou a usar de sua já conhecida esportividade e repetiu a velha prática ao distribuir convite con-



A emenda Uopeccan era da bancada federal



junto com a agora ex-ministra Gleisi chamando prefeitos para a entrega de 50 caminhões-caçamba a municípios com até 50 mil habitantes, feita quinta-feira no Show Rural da Coopavel. Essa conduta deverá ensejar nos próximos dias uma denúncia formal contra ele no Conselho de Ética da Câmara dos Deputados.

MANIFESTAÇÃO DOS PARLAMENTARES

MARCELO ALMEIDA (PMDB)

“A gente já tentou chamar a atenção dele em alguns momentos, mas não deu resultado. É uma conduta que eu não aprovo. Cada um deve pescar peixe no seu aquário, não no aquário dos outros. Para os meus valores éticos essa conduta não é correta. Não faço para os outros o que não quero que façam para mim, mas isso vem de berço”.



HERMES PARCIANELLO (PMDB)

“Eu acho isso tudo uma atitude de deslumbre, um tiro no próprio pé, pois está ficando ridícula essa tentativa de se apropriar de ações conjuntas da bancada e de programas do governo. Daqui a pouco ele (Zeca Dirceu) vai dizer que o Bolsa Família tem o seu DNA parlamentar. Até aliados dele já estão se queixando dessa conduta”.



DILCEU SPERAFICO (PP)

“Tanto ele quanto qualquer outro dos 30 deputados do Paraná tem o mesmo direito e a mesma paternidade, porque tem recursos do governo federal que nós aprovamos para que o ministério pudesse comprar esses equipamentos e distribuir. Estou achando ele muito ousado e fazendo uma política com falta de ética. É campanha antecipada e desleal”.



OSMAR SERRAGLIO (PMDB)

“Já em duas oportunidades a bancada ia até discutir esse problema, mas em ambas as vezes as reuniões tiveram de ser suspensas antes da apreciação. Tá todo mundo insatisfeito. É uma conduta antiética, um desrespeito à bancada. Exerço mandato há 15 anos e nunca vi isso, que certamente vai ser objeto de nova discussão entre os deputados”.



ALFREDO KAEFER (PSDB)

“Considero legítimo que cada deputado exponha suas emendas para a população, mas não as emendas dos outros. Para se beneficiar politicamente, ele (Zeca Dirceu) não só tem feito uso de recursos distribuídos diretamente pelo governo federal, como tem se apropriado de emendas de outros deputados e da bancada”.



ALEX CANZIANI (PTB)

“É necessário deixar claro que esses equipamentos estão sendo distribuídos pelo governo federal com a aprovação geral do Congresso, não por sugestão deste ou daquele deputado. Todos aprovaram e eu acho que cada um tem que fazer com que o próprio prefeito diga se deve dar crédito a algum deputado, mas jamais se arvorar como pai do programa”.



JOÃO ARRUDA (PMDB)

“Isso é fazer cortesia com o chapéu alheio, e é muito ruim. Hoje é unânime a opinião dos parlamentares do Paraná em relação a essa conduta, que não leva a lugar nenhum porque os prefeitos não estão mais acreditando nessa conversa. Ele já caiu no descrédito junto a essas lideranças, que sabem que sua conduta não corresponde à verdade dos fatos”.



EDUARDO SCIARRA (PSD)

“A verdade é que, pela própria idade, por seu noviciado na política, ele tem assumido um protagonismo acima da média e levado descontentamento a muitos parlamentares. A mim isso não incomoda, mas sinto que vem causando um desconforto muito grande e dificuldades de relacionamento acabarão trazendo consequências para ele próprio”.



RUBENS BUENO (PPS)

“É uma conduta eticamente contestável, até porque são ações de governo que todos os parlamentares votam, através do Orçamento da União, que é fruto de um acordo entre todos os partidos, seja da base do governo ou da oposição. Ao invés de discutir ações políticas do parlamento, ele fica aí tentando tirando proveito de uma ação com a qual pouco ou nada tem a ver”.



A Secretaria da Receita Federal liberou ontem as consultas a lotes residuais do Imposto de Renda, ou seja, de contribuintes que caíram na malha fina. O lote englobará os exercícios de 2008 a 2013, e o dinheiro estará disponível para saque no dia 17 de fevereiro. As consultas podem ser feitas no site <http://www.receita.fazenda.gov.br/Aplicacoes/Atrjo/ConsRest/Atual.app/index.asp>.

SAÚDE

Programa Mais Médicos tem nova deserção de cubano

Ortelio Jaime Guerra abandonou cidade paulista há pelo menos uma semana

São Paulo - O Programa Mais Médicos registra um novo caso de deserção. O médico cubano Ortelio Jaime Guerra abandonou há pelo menos uma semana a cidade paulista de Pariquera-Açu, onde prestava atendimento. Em mensagem postada em rede social ontem, o médico informa que estaria agora nos Estados Unidos. No texto, afirma não ter comunicado os amigos da partida por “questões de segurança”.

O secretário de Saúde de Pariquera-Açu, Willian Rodrigo

Virgínio de Souza, confirmou a saída de Ortelio, mas não quis entrar em detalhes sobre a data do ocorrido. Questionado, o Ministério da Saúde também informou que Ortelio era intercambista, mas não detalhou as condições em que ele saiu do programa nem revelou seu paradeiro. Na semana passada, o ministro da Saúde, Arthur Chioro, havia dito que já foram registradas desistências de cubanos do Mais Médicos. Mas todos teriam retornado para aquele país. Ortelio ingressou

no programa em dezembro de 2013. Na sua mensagem de despedida, postada na rede social, ele agradece pessoas próximas com quem trabalhou e pede desculpas pelo português. “Nao tivei muito tempo pra perfeccionarlo”, disse.

SEGUNDO CASO

Este é o segundo caso de saída de intercambistas cubanos do Mais Médicos em menos de uma semana. Na terça-feira passada, 4, a cubana Ramona Matos Rodrigues pe-

diu abrigo na liderança do DEM depois de fugir da cidade de Pacajá, no Pará, onde prestava assistência à população. Ramona afirmou que a decisão foi tomada depois de obter conhecimento de que o Ministério da Saúde repassa mensalmente para os médicos que atuam no programa o equivalente a R\$ 10 mil. Recrutada por meio de um convênio firmado entre Opas (Organização Pan-Americana) e Cuba, Ramona disse receber o equivalente a US\$ 400.

Conselho de Medicina repudia programa

São Paulo - Entidades médicas divulgaram ontem uma carta de repúdio às condições de trabalho dos profissionais, cubanos ou não, que atuam no Programa Mais Médicos. O Conselho Federal de Medicina, a Federação Nacional dos Médicos e a Associação Médica Brasileira alegam que o contrato fere direitos individuais e trabalhistas. As informações são da Agência Brasil.

As entidades querem que

todas as denúncias e os “indícios de irregularidades” no processo de contratação de intercambistas e de médicos brasileiros sejam apurados pelo Ministério Público Federal, pelo MPT (Ministério Público do Trabalho) e pelo Supremo Tribunal Federal.

As entidades médicas defendem que a solução para a falta de profissionais em regiões carentes é a criação de uma carreira federal, semelhante à

dos magistrados, para médicos do Sistema Único de Saúde, além da estruturação dos locais de atendimento. Os profissionais inscritos no programa recebem bolsa-formação no valor de R\$ 10 mil para trabalhar na atenção básica de regiões carentes que não conseguem atrair médicos. Eles não têm vínculo empregatício com o Ministério da Saúde, pois participam de uma especialização na atenção

básica, nos moldes de uma residência médica.

Já os cubanos, que são 5.378 dos 6.600 profissionais do programa, chegam ao Brasil por meio de um acordo entre os governos dos dois países, intermediado pela Organização Pan-Americana da Saúde. O governo brasileiro faz o pagamento à Opas e a organização repassa para Cuba, que fica com parte da verba.

Em 7 anos, aposentados e pensionistas já fizeram 68 milhões de empréstimos

São Paulo - O presidente da Anasps (Associação Nacional dos Servidores da Previdência e da Seguridade Social), Alexandre Barreto Lisboa, disse ontem que em sete anos, de 2006 a 2013, os aposentados e pensionistas do RGPS (Regime Geral de Previdência Social) fizeram 68 milhões de empréstimos con-

signados, no valor de R\$ 179,9 bilhões. Ele lamentou que não haja dados públicos sobre a dívida líquida atual e sobre o endividamento dos velhinhos.

“Um terço (11,8) dos beneficiários (aposentados e pensionistas) do RGPS ao final de 2013 tinham tomado empréstimo consignado. No RGPS, estão 27 milhões dos 31 mi-

lhões que recebem benefícios, pois 4 milhões são beneficiários da Lei Orgânica da Assistência Social-LOAS, disse. De 2006 a 2013 as operações do consignado cresceram cinco vezes, passando de R\$ 7.4 bilhões para R\$ 38,5 bilhões. Já o número de pessoas tomadoras dos empréstimos cresceu duas vezes e meia.

Novo protocolo define tratamento a crianças e adolescentes com HIV

Brasília - Um novo protocolo de tratamento clínico para infecção pelo HIV de crianças e adolescentes foi lançado pelo Ministério da Saúde em consulta pública. A nova proposta recomenda que o início do tratamento em recém-nascidos expostos deve ser feito com AZT (Zidovudina) por quatro semanas. Esta indicação é aplicada aos filhos

de mães soropositivas que foram acompanhadas desde o pré-natal. Já no caso das gestantes que não receberam antiretroviral durante a gravidez é recomendado aos bebês a utilização de AZT (Zidovudina) por quatro semanas, acompanhado de Nevirapina em três doses. Antes, a recomendação era de uso do AZT durante seis semanas.

Taxa média de juros para pessoa física subiu em janeiro

São Paulo - As taxas de juros das operações de crédito tiveram alta no início de 2014, segundo pesquisa da Anefac (Associação Nacional dos Executivos de Finanças, Administração e Contabilidade) divulgada ontem.

A taxa de juros média geral para pessoa física passou de 5,60% ao mês em dezembro de 2013 para 5,65% em janeiro 2014. Segundo a Anefac, é a maior desde setembro de 2012.

Das taxas de seis linhas de crédito pesquisadas, a de cartão de crédito rotativo ficou estável e cinco ficaram maiores (juros do comércio, cheque especial, empréstimos pessoais em bancos e em financeiras e crédito direto ao consumidor para automóveis).

“Essa situação é reflexo do aumento da Taxa Básica de Juros (Selic) promovida pelo Banco Central em 15 de janeiro passado”, diz o diretor executivo de estudos econômicos da entidade, Miguel José Ribeiro de Oliveira, em nota.

Quanto às taxas de juros para pessoa jurídica, passaram de 3,25% ao mês em dezembro para 3,29% mensais no mês seguinte, também a maior desde setembro de 2012.

INDICADORES ECONÔMICOS

DÓLAR	10/02			
	% dia	compra	venda	% mês
COMERCIAL	+1,1%	2,4050	2,4060	-0,2%
PTAX (BC)	+0,5%	2,3930	2,3936	-1,3%
PARALELO	+0,4%	2,3500	2,5500	-0,8%
TURISMO	+0,4%	2,3500	2,5300	-0,8%
EURO	+0,9%	3,2621	3,2637	-0,3%

POUPANÇA - TR				
Período/ depósitos...	Poup. antiga	Poup. nova	TR	
	até 3/5/12	part. 4/5/12		
10/1 a 10/2	0,5846	0,5846	0,0842	
11/1 a 11/2	0,5785	0,5785	0,0781	
12/1 a 12/2	0,6056	0,6056	0,1051	
13/1 a 13/2	0,6088	0,6088	0,1083	
14/1 a 14/2	0,6100	0,6100	0,1095	

BOVESPA	10/02			
IBOVESPA: -0,75%	47.710 pontos			
Ações	%			R\$
Petrobrás PN	+1,11			14,61
Vale PNA	-0,72			30,44
Brasil ON	+2,70			22,07
Brookfield Inc. ON	-6,40			1,17
Usiminas PNA	-5,04			11,69
Marfrig ON	-5,64			3,85

ÍNDICES DE INFLAÇÃO				
Índice em %	DEZ	JAN	ano	12m
IPCA (IBGE)	0,92	0,55	0,55	5,59
IGP-M (FGV)	0,60	0,48	0,48	5,66
IGP-DI (FGV)	0,69	0,40	0,40	5,62

REAJUSTE DE ALUGUÉIS				
Índice	DEZ	JAN	FEV	
IGP-M (FGV)	1,0560	1,0551	1,0566	
IGP-DI (FGV)	1,0549	1,0552	1,0562	
* Correção anual. Multiplique valor pelo índice				
SELIC ANUAL: 10,5% TJLP: 5,00%/ano				

TABELA DO IR	FEVEREIRO			
BASE (R\$)		Aliq.		deduzir
Até 1.787,77		-		-
De 1.787,78 até 2.679,29		7,5		134,08
De 2.679,30 até 3.572,43		15		335,03
De 3.572,44 até 4.463,81		22,5		602,96
Acima de 4.463,81		27,5		826,15
Dedução por dependente: R\$ 179,71; IR 2013: juros de 7,52% no pgto parcelas atrasadas em fevereiro.				
SAL. MÍNIMO PR (maio/2013 a abril/2014)				
I	R\$ 882,59	III	R\$ 949,53	
*II	R\$ 914,82	IV	R\$ 1.018,94	
Em reais. *Faixa II: empregados domésticos.				

OUTROS INDICADORES			
	DEZ	JAN	FEV
TJLP (%)	5,00	5,00	5,00
Sal. mínimo	678,00	724,00	724,00
UPC	22,32	22,36	22,36

CUSTO DA CONSTRUÇÃO [CUB]					
R\$/m2	DEZ	JAN	%m	%ano	%12m
Paraná	1.145,70	1.146,44	0,06	0,06	6,43
Norte	1.120,86	1.124,62	0,34	0,34	10,67
Oeste	1.134,05	1.135,09	0,09	0,09	6,20

PREVIDÊNCIA	COMP. JANEIRO			
Empresário/empregador				
Contribui com 11% sobre o pró-labore, de R\$ 724,00 (R\$ 79,64) a R\$ 4.390,24 (R\$ 482,93), através de GPS..				
Autônomo				
1) Quem só recebe de p. físicas: recolhe 20% entre R\$ 724,00 (R\$ 144,80) a R\$ 4.390,24 (R\$ 878,05). 2) Recebe de jurídicas: a empresa recolhe 11% sobre máximo de R\$ 4.390,24 (R\$ 482,93) e desconta autônomo. 3) Recebe de jurídicas e físicas: desconto de 11% sobre o que recebe de jurídicas até R\$ 4.159,00 (R\$ 457,49). Se não atingir este teto, recolhe 20%, sobre diferença até R\$ 4.159,00. 4) Aut. especial: sobre R\$ 724,00, recolhe 5% (donas de casa, Lei 12.470/2011 ou 11% (demais especiais), mas só aposentap idade. Facultativo				
Contribui com 20% sobre R\$ 724,00 (R\$ 144,80) a R\$ 4.390,24 (R\$ 878,05), através de carnê..				
Assalariados				
Salários até R\$ 1.317,07				8%
de R\$ 1.317,08 até R\$ 2.195,12				9%
de R\$ 2.195,13 até R\$ 4.390,24				11%
Emp. domésticos	Aliq. %	R\$ mín	R\$ máx	
Empregado	8 a 11	57,92	482,93	
Empregador	12	86,88	526,83	
Total	20 a 23	144,80	1.009,76	
Venc.: empresas 20/2 e pessoas físicas 17/2				

MERC. RURAL				
PREÇO PRODUTOR (DERAL/SEABI)				
Em 10/02	PR	DIA	30d.	Casc.
SOJA	60,93	0,3%	-3,4%	60,50
MILHO	20,60	0,7%	5,3%	21,00
TRIGO	41,68	-0,5%	0,5%	41,00
BOI GORDO	113,45	0,3%	-0,6%	115,00
FRANGO	2,15	0,0%	-4,0%	2,06

BOLSA DE CHICAGO				
Em 10/02	CONT.	FECH.	DIA	30d.
SOJA	mar/14	1.325,50	-6,00	3,7%
FARELO	mar/14	444,00	-2,40	7,4%
MILHO	mar/14	443,00	-1,25	2,4%
TRIGO	mar/14	584,75	7,25	2,8%

LOTES/ATACADO (AgDOSSIÉ.DINHEIRO)				
Em 10/02	PRAÇA	R\$	SEM	30d.
SOJA	Cascavel	64,00	4,1%	-3,0%
SOJA	Paranaguá	70,00	4,5%	0,0%
MILHO	Cascavel	23,00	2,2%	4,5%
PRODUTOR e LOTES: soja, milho e trigo em sc 60kg, boi gordo em arroba e frango em kg. CHICAGO: pontos -cents de US\$ /bushel na soja (27,2kg), milho e trigo (25,4kg) e US\$ tonelada curta no farelo (907kg). DIA: var. em pontos				

Rombo na balança comercial

Com o saldo negativo de US\$ 1,703 bilhão da primeira semana de fevereiro, a balança comercial brasileira acumula déficit de US\$ 5,761 bilhões no acumulado de 2014, informou ontem o Ministério do Desenvolvimento, Indústria e Comércio. Foram 27 dias úteis até agora. Ante o mesmo período de 2013 (mês de janeiro e primeira semana de fevereiro, mas com 23 dias úteis), o saldo negativo estava em R\$ 4,222 bilhões.

CÂMBIO

Dólar sobe e volta ao patamar de R\$ 2,40

Divisa encerrou o dia em alta de 1,12%. Moedas de países emergentes seguem pressionadas por aversão ao risco

São Paulo - O dólar fechou em alta de mais de 1% ontem, voltando ao patamar de R\$ 2,40, em um movimento de ajuste após quatro sessões consecutivas de queda e seguindo a valorização da moeda dos Estados Unidos em relação a outras emergentes.

A divisa norte-americana encerrou o dia em alta de 1,12%, a R\$ 2,406 na venda, após acumular perda de 2,37% nos últimos quatro pregões. Na máxima do dia, o dólar chegou a R\$ 2,408.

As quedas recentes tinham levado o dólar abaixo de R\$ 2,40, valor que vinha sendo considerado por analistas uma barreira importante para a economia nacional. Segundo eles, esse patamar não seria inflacionário e, ao

mesmo tempo, não prejudicaria a indústria.

O giro financeiro do pregão foi baixo devido à agenda esvaziada de indicadores econômicos, ajudando a acentuar as oscilações do dólar. Segundo dados da BM&F, o giro financeiro ficou em torno de US\$ 525 milhões, bem abaixo da média diária de janeiro de US\$ 1,5 bilhão.

O avanço desta sessão vinha em linha com a apreciação do dólar em relação a outras moedas emergentes, como o peso chileno e o rand sul-africano, que têm sido fortemente pressionadas nas últimas semanas em meio à onda global de aversão ao risco.

Os investidores evitavam ontem fazer grandes apos-

tas antes do discurso de Janet Yellen, presidente do banco central americano, o Federal Reserve (Fed), no Congresso dos EUA, nesta terça-feira.

“É o primeiro discurso que ela vai fazer, num cenário de expectativas de uma terceira rodada de retirada dos estímulos”, afirmou o gerente de análise da XP Investimentos, Caio Sasaki, referindo-se ao atual processo de redução do programa de compra de títulos do Fed.

O Banco Central brasileiro deu continuidade ontem às intervenções diárias vendendo a oferta total de até 4 mil swaps cambiais tradicionais, equivalentes a venda futura de dólares, todos com vencimento em 1º de dezembro deste ano, com volume financeiro equivalente a US\$ 197 milhões. O BC ofertou também swaps para 1º de agosto, mas não vendeu nenhum.

O Banco Central brasileiro deu continuidade ontem às intervenções diárias

Mais de três mil servidores foram expulsos por corrupção em dez anos

São Paulo - Dados da CGU (Controladoria Geral da União) mostram que a corrupção é disparada a principal causa de expulsão de funcionários federais do serviço público. No período de 2003 a 2013, foram rifados dos quadros do governo federal 4.577 servidores. Desses, 3.078 foram punidos por algum tipo de ato ligado à corrupção. Isso equivale a 67,25% do total de expulsos.

Outras 1.025 expulsões (22,39%) ocorreram por conta de abandono de cargo,

inassiduidade ou acumulação ilícita de cargos.

No ano passado, foram 377 servidores federais expulsos por corrupção, ou seja, é praticamente como se todos os dias um funcionário público fosse mandado embora por envolvimento com atos de corrupção.

O Ministério da Previdência Social é o líder nas estatísticas de funcionários expulsos – independente de motivo. Sozinho, foi responsável por 1.157 expulsões. Isso representa 25,26% do bolo de servidores punidos.

Extraditar Henrique Pizzolato pode custar R\$ 570 mil só em tradução

Brasília - O pedido de extradição do ex-diretor de marketing do Banco do Brasil, Henrique Pizzolato, pode custar caro ao Ministério Público Federal.

Para fazer o pedido, é necessário enviar à Itália uma cópia com tradução juramentada da decisão do julgamento do mensalão, no qual Henrique Pizzolato foi condenado. Esse é um dos itens do tratado de extradição entre os países.

A Folha solicitou o orçamento a uma empresa de tradução juramentada que pres-

ta serviços para grandes empresas e para órgãos públicos. O valor mínimo necessário para verter as 8.405 páginas do acórdão é R\$ 577 mil.

Segundo a empresa, o valor foi calculado levando em consideração o tamanho do documento e o limite de tempo para a conclusão do serviço, uma vez que a peça deve estar na Itália num prazo de até 40 dias.

A PGR (Procuradoria Geral da República) afirma que já começou a tradução, mas não informa se o faz com servidores próprios ou

uma série de atos de vandalismo contra o patrimônio público e privado.”

O Grupo Bandeirantes divulgou nota, ontem, em que afirma que “o desvairado que soltou a bomba assassina é um exemplar conhecido de baderneiro, como tantos que vêm espalhando o terror, infiltrados entre manifestantes”.

A família de Santiago Ilídio Andrade doará os órgãos do cinegrafista, segundo familiares.

O advogado Jonas Tadeu Nunes, responsável pela defesa de Fábio Raposo, que admitiu ter passado um rojão ao homem que deflagrou o artefato que atingiu o cinegrafista Santiago Andrade, foi à 17ª DP (São Cristóvão) na tarde de ontem e deu ao delegado Maurício Luciano o nome e o CPF do autor do disparo do rojão.

A explosão foi registrada por fotógrafos, cinegrafistas e câmeras de vigilância instaladas nas proximidades da Central do Brasil. Após a divulgação das imagens, Raposo se apresentou na 17ª DP e confirmou à polícia ter passado o rojão ao homem que acendeu o artefato que atingiu o cinegrafista. No entanto, o rapaz disse, em depoimento, não conhecer o suspeito de lançar o rojão em meio à manifestação.

contratando terceiros. Tampouco informa se irão traduzir apenas os trechos relativos a Pizzolato ou a totalidade do documento.

PLASTIVEL
Indústria de Plásticos Cascavel Ltda
Sacos, Sacolas, Filmes Técnicos, Embalagens Plásticas Personalizadas.
Fone/Fax:
45.3038-4358 / 3035-4360
9969 4414
www.plastivel.com.br
BR 277 KM 596
Cascavel - Paraná

PREVISÃO DO TEMPO

CASCADEL

Parcialmente nublado com chuvas e trovoadas isoladas
Terça 11/02/2014

Parcialmente nublado com chuvas e trovoadas à tarde
Quarta 12/02/2014

Parcialmente nublado com chuvas e trovoadas a partir da tarde
Quinta 13/02/2014

CRESCENTE 08/03-10h26
CHEIA 14/02-21h52
MINGUANTE 22/02-14h15
NOVA 01/03-04h59

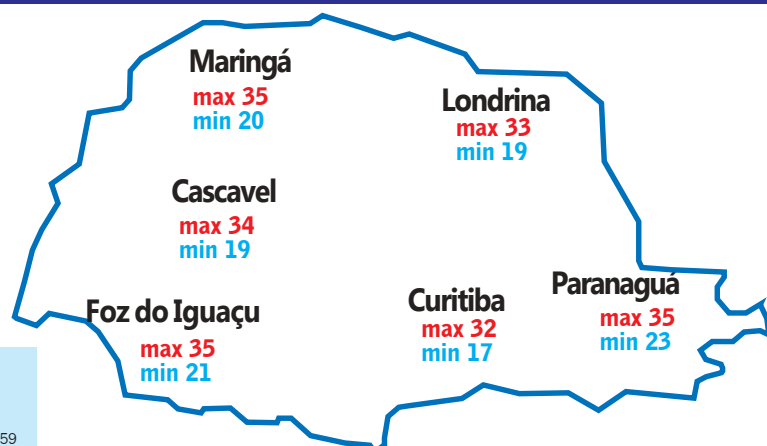

Loterias CAIXA

NOSSOS RESULTADOS SÃO INFORMATIVOS E NÃO SUBSTITUEM OS RESULTADOS OFICIAIS.

FEDERAL

concurso 4839

1º prêmio 43.616
2º prêmio 01.508
3º prêmio 12.375
4º prêmio 63.865
5º prêmio 31.839

DUPLA SENA

concurso 1253

1º sorteio
02 13 21 23 34 39
2º sorteio
09 16 34 38 42 45

LOTOMANIA

concurso 1425

04 07 10 11 12 27 28
33 37 38 45 47 56
61 62 82 83 84 90 00

QUINA

concurso 3413

02 22 38 61 78
MEGASENA
concurso 1572
20 27 42 45 46 47

LOTOFÁCIL

concurso 1017

01 02 03 04 08 09
10 11 12 15 16
17 19 21 23

TIMEMANIA

concurso 536

02 28 33 47
61 65 77
TIME DO SANTO ANDRÉ/SP

Sobe 21% arrecadação previdenciária na Delegacia Receita em Cascavel

Cascavel - A Delegacia da Receita Federal do Brasil em Cascavel informou ontem que, no ano de 2013, obteve em arrecadações previdenciárias o montante de

R\$ 1.696.912.814,00, o que representa um incremento de 21 % em relação ao ano de 2012, quando foram arrecadados

R\$ 1.324.452.750,00. O aumento para a 9ª Região Fiscal (Paraná e Santa Catarina) no período foi de 9%.

A participação da DRF Cascavel na 9ª Região Fiscal foi de 2,39%.

De acordo com Paulo Sergio Cordeiro Bini, delegado da Receita Federal do Brasil em Cascavel, a arrecadação fazendária foi de R\$ 2.028.230.325,00, o que representa um incremento de 15% em relação a 2012, quando foram arrecadados

R\$ 1.778.242.708,00. O aumento da 9ª Região Fiscal para a arrecadação fazendária foi de 8%.

Com isso, a arrecadação total da DRF Cascavel no ano de 2013 foi de R\$ 3.725.143.139,00, e foi o maior crescimento percentual do Estado do Paraná.

A arrecadação somente de empresas diferenciadas (grandes contribuintes) foi de R\$ 445.526.356 em tributos fazendários e de R\$ 518.582.357,00 em tributos previdenciários.

As obras pessoa física também apresentaram o maior crescimento do Estado, aumentando sua arrecadação em 129%.

AEROPORTO

Secretaria Nacional desmente Cettrans sobre obras pleiteadas

Segundo a SAC, o Município não protocolou nenhum anteprojeto para ser contemplado com recursos do Plano de Investimento em Logística

Cascavel - Ao contrário do que foi divulgado pela Cettrans (Companhia de Engenharia de Transporte e Trânsito), a SAC (Secretaria Nacional de Aviação Civil) informou que o Município de Cascavel não protocolou nenhum anteprojeto para, se aprovados, ser contemplado com os recursos do PIL (Plano de Investimentos em Logística) dos Aeroportos. A única obra que ainda tramita é a da construção do novo Terminal de Passageiros, que é oriunda de um convênio entre Estado e União.

Na matéria veiculada na edição do dia 1º do Jornal O Paraná, a Cettrans, por inter-

médio do diretor do Departamento de Engenharia e Transporte da Cettrans, Adão Kaliskiewicz, disse que a Companhia contratou uma empresa para realizar um plano de investimentos para o aeroporto da cidade e que alguns anteprojetos já haviam sido protocolados, que, somados em espaços de curto, médio e longo prazos, tinham como objetivo angariar mais de R\$ 120 milhões do PIL, que tem um orçamento de R\$ 1 bilhão para os aeroportos regionais para a primeira fase de obras da região Sul do Brasil. Na primeira remessa, a Cettrans, segundo Adão, tentaria con-

seguir R\$ 27 milhões.

No entanto, a SAC informou que não há nada além do Terminal de Passageiros na Secretaria, segundo a assessoria de imprensa, cuja União bancará R\$ 4,6 milhões da obra, licitada em pouco mais de R\$ 5 milhões. Adão foi procurado pela equipe de reportagem, mas está em férias. Ninguém soube informar sobre o assunto na Companhia.

De acordo com a Secretaria Nacional de Aviação Civil, os critérios analisados para contemplar os aeródromos são: o volume de passageiros, de cargas, dos voos regulares e os resultados operacionais; as-

pectos socioeconômicos; acessibilidade; o potencial turístico, fomento à integração nacional entre outros.

“Os planos de investimentos obedecerão as seguintes fases: diagnóstico da infraestrutura e da gestão dos aeródromos; elaboração do programa de necessidades de investimento e de projetos conceituais e termos de referência de equipamentos”, disseram, informando que as licitações começam a ser feitas em março. Aparentemente, Cascavel ficará de fora da primeira etapa.

● PEDRO SAROLLI

Operação Volta às Aulas orienta nas portas das escolas

Cascavel - Com o intuito de orientar os alunos, os pais e os professores a respeito dos direitos e deveres de pedestres e motoristas, a Cettrans (Companhia de Engenharia de Transporte e Trânsito) de Cascavel começou ontem com a operação Volta às Aulas. Durante toda a semana, 16 instituições municipais e estaduais contarão com o apoio extra da companhia.

“O nosso objetivo é orientar, mas também fiscalizar. Os agentes entregarão panfletos, conversarão com os pais, porém quando virem alguma si-

tuação irregular também vão multar. É importante lembrar aos motoristas e pedestres as regras básicas do Código de Trânsito Brasileiro, que muitas vezes são esquecidas”, afirma a diretora de Educação e Fiscalização de Trânsito, Vânia Muetzemberg.

Vânia diz que apesar de não haver muitos acidentes de trânsito em frente às escolas, é possível notar muitos desrespeitos às regras. “Casos como fila dupla, às vezes até tripla, desrespeito à faixa de pedestre, tanto pelo motorista quanto pelo pedestre, e aglomerações

nas vias de rolamento são comuns em frente às escolas e é aí que mora o perigo”.

Apesar da operação Volta às Aulas durar apenas uma semana e passar por algumas instituições, Vânia diz que o trabalho de orientação e fiscalização continua o ano todo. “Em uma semana não damos conta de atender todas as escolas e colégios de Cascavel, porém damos continuidade a essa operação no decorrer do ano. As escolas são escolhidas em um sistema de rodízio”, comenta.

● LARISSA LUDWIG



Escolas e colégios recebem os agentes nas chegadas e saídas das salas de aula

Apesar do pouco tempo de uso, asfalto já apresenta problemas

Cascavel - Apesar de o asfalto da Rua Teobaldo Bresolin, no Bairro Brasília, ter apenas um ano de uso, os problemas já começaram a aparecer. Em frente ao ponto do transporte coletivo, a má condição da via é visível, o asfalto está com deformações e ondulações e como consequência o calçamento também está rachado.

Marlene Terezinha Queiroz diz que há pelo menos sete meses a rua está deste jeito. “Foi quando a linha de ônibus mudou para esta rua, o asfalto parece que juntou. Aqui passam pelo menos quatro linhas do transporte coletivo - Bella Vista, Floresta, São Francisco e Melissa. Eles têm que arrumar logo, caso contrário daqui uns dias não teremos



Na rua Rua Teobaldo Bresolin, no Bairro Brasília, o asfalto apresenta ondulações e deformações

mais calçadas”, comenta.

Outra rua que também apresenta os mesmos problemas é a Pedro Baú, no Bairro Universitário. Os moradores contam que reclamam da situação do asfalto há anos.

“Já cansamos de pedir. Eu lembro que uma vez eles [prefeitura] vieram aqui e arrumaram, mas logo depois tudo

voltou a ser como era antes. É horrível passar de carro por esta rua”, afirma a moradora Ediléia Aparecida Silveira.

A Secretaria de Obras informou que a empresa responsável pela pavimentação já foi notificada para que faça os devidos reparos.

● LARISSA LUDWIG

CARTUCHOS CASCVEL

(45) 3035-2422

É TONER NOVO NO VALOR DE RECARGA



APARTIR DE R\$ 39,90

Policiais federais estarão durante o dia de hoje nas delegacias de todo o País protestando contra os crimes do colarinho branco. O segundo ato do estado de greve da PF demonstra o engessamento da categoria, que há sete anos sofre com congelamento salarial e desvalorização dos cargos de agente, escrivão e papiloscopista.

FUGA EM MASSA

22 presos escapam da delegacia de Matelândia

Unidade
abriga
atualmente
mais que o
dobro da sua
capacidade



Presos fugiram por buraco que dava acesso ao solar. À direita, cinco dos seis recapturados

Matelândia - Um buraco na parede que dava acesso ao solar da 46ª Delegacia Regional de Matelândia foi por onde escaparam da prisão 22 detentos. Superlotada, a delegacia abrigava antes da fuga 117 presos, sendo que a capacidade é para apenas 51. A lotação está 129% acima da ideal.

Poucos foram recapturados até o fim da tarde de ontem. Por volta das 15h, apenas seis haviam sido localizados pela Polícia Civil e o dia terminou sem novas capturas.

O delegado José Carlos Guglielmeti explica que a ação dos presos foi rápida e aconteceu perto das 12h de ontem. Um deles retornou com ferimentos na cabeça e foi detido com a ajuda de

populares. Ele foi capturado tentando furtar um veículo e agredido por populares a pedradas.

Os demais 16 detentos continuavam foragidos. Entre os fugitivos estão traficantes de drogas, latrocinas, homicidas e assaltantes. “Estamos fazendo as diligências. A maioria dos que fugiram foi presa por tráfico de drogas”, explica o delegado.

Alguns presos recapturados conversaram com a reportagem e justificaram que fugiram porque as celas estão superlotadas. Eles relataram que estavam em 14 em um espaço para seis. “A gente dorme um em cima do outro ou fazemos revezamento. Quando dorme de dia outro dorme



de noite”, disse um dos cinco presos. Eles também reclamaram da comida e da demora da Justiça em retirar os presos já condenados. “Tem muitos presos aqui que já deveriam estar fora. Se a Justiça é lenta, o preso tem direito a liberdade”, afirmou outro.

Guglielmeti explicou que

desconhece os problemas com as marmitas e confirma que metade dos presos que estão na 46ª Delegacia deveria ter sido transferida. Ainda segundo o delegado, não há previsão para remoção dos presos para uma penitenciária.

●LAÍS LAÍNY

panorama policial

Homicídio

O corpo de Nolar Martins, 55 anos, foi encontrado na madrugada de ontem, com disparos de arma de fogo e queimado dentro de seu carro em uma comunidade rural da linha São João. Investigadores da Polícia Civil de Capitão Leônidas Masques apuram o caso.

Atropelamento I

Três pessoas que caminhavam no centro de Terra Roxa foram atropeladas por uma Saveiro cujo motorista fugiu do local. As vítimas receberam os primeiros socorros em via pública e foram encaminhadas pela ambulância até o Hospital Municipal. Mais tarde, o veículo foi localizado pela Polícia Militar.

Atropelamento II

Um ciclista de 57 anos morreu logo depois de ser atropelado por um carro carregado de cigarros contrabandeados do Paraguai na noite de domingo na BR-277, próximo a São Miguel do Iguaçu. O veículo trafegava pela rodovia em direção a Cascavel quando atingiu o ciclista, que seguia no mesmo sentido, e depois capotou. O motorista abandonou o automóvel e a carga e fugiu a pé.

Fundo falso

Cerca de 30 quilos de maconha foram apreendidos por policiais rodoviários federais na Ponte Ayrton Senna, que estavam em um fundo falso de uma Belina. Durante fiscalização de rotina, o veículo foi abordado e o nervosismo do condutor, um homem de 37 anos, deixou os policiais desconfiados. Por conta disso eles decidiram realizar uma vistoria minuciosa e encontraram a droga escondida em um fundo falso no tanque de combustível.

Afogamento

Mario Fernandez, 30 anos, morador da capital San José, departamento de Canindeyú, desapareceu na praia municipal de Salto Del Guairá no domingo. Bombeiros e agentes da Marinha paraguaia realizavam buscas para encontrar o corpo do homem. Testemunhas disseram que o homem tentou chegar a um banco de areia localizado a cerca de 40 metros da costa, mas mergulhou um pouco antes e desapareceu.

Motim

Policiais da Delegacia de Santa Helena solicitaram apoio da Polícia Militar após perceber uma movimentação estranha dentro do cadeia. No local, os presos de uma das celas se mostravam bastante alvoroçados e não acatavam a ordem policial para parar de baderna. Ao vistoriar a cela, os policiais encontraram quatro celulares e uma pequena bucha de cocaína.

Em menos de 24h, duas pessoas são assassinadas e uma é ferida

Foz do Iguaçu - Duas pessoas foram assassinadas e uma ficou gravemente ferida por disparos de arma de fogo entre a noite de domingo e o início da madrugada de ontem, em Foz do Iguaçu. De acordo com a polícia, inicialmente trabalha-se com a hipótese de que a motivação dos três crimes seja passional.

O primeiro crime foi registrado por volta das 20h30 de domingo, no Bairro Campos do Iguaçu. Segundo os investigadores, uma mulher de 52 anos foi ferida no peito com vários tiros. Ela foi socorrida e levada em estado grave para o Hospital Municipal de Foz do Iguaçu. Testemunhas informaram que um homem

a teria abordado quando ela chegava em casa. O suspeito do crime é o ex-marido.

Já no começo da madrugada, Thiago Cordeiro, 21 anos, foi encontrado morto com um tiro no peito em uma rua do Jardim Califórnia, região norte da cidade. A vítima estava em liberdade condicional e, de acordo com os investigadores, a suspeita do homicídio é a ex-mulher. Familiares disseram aos policiais que ela já havia tentado matá-lo outras vezes.

Minutos depois, desta vez no Jardim Belvedere, também na região norte da cidade, Vanderlei de Souza, 44 anos, foi morto a tiros dentro de casa. A suspeita é a mulher da vítima, que está foragida.

Padrasto é preso acusado de estuprar enteada de 13 anos

Santa Tereza - A Polícia Civil de Cascavel apresentou na manhã de ontem Natalício da Silva, 35 anos, detido por mandado de prisão pelo crime de estupro. A vítima do abuso sexual é enteada do acusado, uma adolescente de apenas 13 anos, que está grávida há 18 semanas, ou seja, quatro meses e meio.

De acordo com o delegado Pedro Fernandes de Oliveira, o estupro foi descoberto por conta da gravidez da adolescente. “Os exames confirmaram que não houve conjunção carnal, ou seja, a menina ainda é virgem, mas depois que ela veio prestar depoimento na delegacia na companhia da mãe, a garota disse que vinha sendo abusada há dois anos”, explica o delegado. A gravidez é perfeitamente possível

sem penetração.

O acusado está em prisão preventiva desde o fim de semana. O cumprimento do mandado foi feito pelos policiais do GDE (Grupo de Diligências Especiais) de Cascavel no Bairro Parque São Paulo.

Natalício estava casado há 13 anos com a mãe da adolescente e disse que sempre cuidou da garota, desde quando ela era bebê, negando que tenha molestado a enteada.

Conforme o delegado, somente após o exame de DNA será possível confirmar se o padrasto abusou da menina. “Será a prova material do abuso contra esta adolescente”, completa.

●JAQUES MOREIRA

DISPUTA

Limite de gastos dificulta custeio de mão de obra no serviço público

Setor privado paga mais e prefeituras ficam com equipes comprometidas

Nova Aurora - Os gastos com servidores públicos consomem boa parte dos recursos em caixa dos municípios do Oeste do Paraná. Para evitar a superação do limite prudencial, estipulado na Lei de Responsabilidade Fiscal, de no máximo 54%, os gestores precisam adotar medidas financeiras bastante rígidas, o que nem sempre é o suficiente para manter os funcionários no cargo por muito tempo.

Na maioria das cidades da região, o setor público não consegue competir com o privado. Embora garanta estabilidade, quem passa em concursos nem sempre possui os mesmos pisos salariais da categoria. “Não temos como aumentar os salários e em determinados casos perdemos esses profissionais. A dificuldade maior está na elaboração de projetos para disputar obras, faltam profissionais interessados”, explica o prefeito de Nova Aurora, José Aparecido de Paula e Souza, o “Pecinha”.

O setor de planejamento é sempre o mais comprometido. O aquecimento do mercado da construção civil aumentou a necessidade de engenheiros e arquitetos no setor privado, que garante uma elevada remuneração. O salário médio da categoria é de R\$ 6 mil. Em muitas prefeituras o valor oferecido fica pela metade.

A dificuldade de manter profissionais na gestão pública



LORENA MANARIN

Em Cascavel, equipe foi formada aos poucos. A disputa pelos profissionais é diária, inclusive em setores diferentes da prefeitura

não é uma particularidade das cidades pequenas. Em Cascavel, polo do Oeste, com 305 mil habitantes, a Prefeitura precisou fazer uma série de readaptações para evitar desligamentos. As medidas garantiram um quadro estável, após um período de escassez de mão de obra no setor. Dos 110 servidores da Secretaria de Planejamento, 22 são arquitetos e 15 são engenheiros. Um quadro considerado regular pelo secretário de Planejamento e Urbanismo, Alessandro Lopes. “Reestruturamos a secretaria. Houve um substancial crescimento da construção civil, a partir de 2000. O setor de prestação de serviços como um todo sofre com a falta de profissionais. O piso da categoria é diferente do valor pago pelo setor público”.

Em alguns casos, além das

empresas, os profissionais são disputados por diferentes setores da prefeitura. “Há casos em que uma secretaria oferece melhor remuneração, por adicionais, e não temos o que fazer”, complementa Lopes.

Para evitar a superação do limite prudencial, a Prefeitura precisa avaliar a necessidade de novas obras e qual o impacto da contratação de mais servidores para suprir a nova demanda. “É preciso fazer um estudo técnico da arrecadação, da necessidade de reestruturação em recursos humanos e o repasse do Fundo de Participação dos Municípios. Levando em consideração esses três pontos, avaliamos a possibilidade de novos concursos”, diz o secretário de Planejamento.

● JOSIMAR BAGATOLI

Formosa destina R\$ 3,7 mi para terceirizar contratações

Formosa - Para preencher vagas do serviço público, a Prefeitura de Formosa do Oeste decidiu contratar uma Oscip (Organização da Sociedade Civil de Interesse Público). O Município reservou uma verba de R\$ 3,7 milhões para suprir o gasto. Em 12 meses serão repassados R\$ 310,3 mil ao IBM (Instituto Brasil Melhor), selecionado por meio de edital de concurso de projetos.

O prefeito José Roberto Coco afirma que a contratação é necessária para suprir as vagas do poder público e evitar gasto acima do limite prudencial com servidores. “Precisamos de servidores para a elaboração de projetos. Sofremos com a elevada quantidade de servidores aposentados e pensionistas. Para não exceder-

mos o limite prudencial, dependemos da terceirização”.

Pelo contrato, os departamentos municipais de Assistência Social, Administração, Planejamento, Agricultura, Meio Ambiente, Infraestrutura, Educação, Cultura, Esportes e Saúde terão servidores selecionados pela organização.

Embora o contrato autorize a terceirização em todas as áreas, a Prefeitura garante que só permitirá o chamamento de servidores da Oscip para a Saúde e a Educação. “Precisamos de servidores para atuar no PSF [Programa Saúde da Família] e na área da Educação. O contrato é de R\$ 3,7 milhões, mas não utilizaremos o total. Isso não será necessário”, afirma o prefeito de Formosa do Oeste.

Os servidores ficarão no cargo até a realização de um novo

concurso público. “Pretendemos realizar concurso este ano, para reduzirmos os custos”.

IRREGULAR

Em 2012, o TCE (Tribunal de Contas do Estado) apontou irregularidades na contratação de Oscip pela Prefeitura de Corbélia. O Município havia firmado parceria com o Indecorb (Instituto de Desenvolvimento e Integração do Bem-Estar Social e Cidadania de Corbélia), entre 2008 e 2009, na gestão do ex-prefeito Eliezer Fontana, para custear atividades de atendimento a população na área de saúde. A terceirização de mão de obra no valor de R\$ 2.276.733,71 foi considerada inadequada e a devolução do montante foi determinada. (JB)

panorama regional

regional@oparana.com.br

Reconhecimento



A Caciopar, maior e mais antiga das 12 coordenadorias de associações comerciais ligadas ao Sistema Faciap, fará homenagem ao supermercadista Khaled Nakka na noite de sexta-feira. Khaled, que é de Vera Cruz do Oeste, foi presidente da Caciopar na gestão de 2010 a 2012. Carismático, Khaled deu grande contribuição ao processo de fortalecimento da coordenadoria.

PAM

Terra Roxa recebe recursos a obras de recape asfáltico. A parceria, no valor de R\$ 305 mil, foi confirmada com a ajuda do deputado estadual Nelson Justus (DEM). O dinheiro virá do PAM, o Programa de Apoio ao Desenvolvimento dos Municípios. O prefeito Ivan Reis (PP) informa que a obra é uma solicitação antiga da comunidade.

to. Como toda mulher, Cleudes tem dado um toque especial às ações da administração.

Padroeira

Tupãssi comemora hoje feriado municipal em alusão a Nossa Senhora de Lourdes – padroeira do município. Comércio e repartições públicas devem estar fechados, mas as escolas vão ter aulas normalmente.

Animado

De volta ao cargo depois de um mês de licença, o prefeito Valdir Andrade da Silva (DEM) gradualmente acelera o ritmo de trabalhos na Prefeitura de Cafelândia. A expectativa de Valdir, conhecido por Bugrão, é que 2014 permita que o atual governo coloque seu plano de ações em curso com mais intensidade. “Já passamos por inúmeros desafios e as coisas agora estão mais adequadas para que o município avance”. Durante a licença de Bugrão, a prefeitura esteve nas mãos do tucano Junior Motter.

Expoagro

Sociedade Rural acelera preparativos da Expoagro, exposição-feira que será realizada de 13 a 16 de março no Centro de Eventos de Laranjeiras do Sul. As atrações musicais já foram confirmadas: dia 14 o show ficará a cargo da dupla Pedro Paulo e Alex, dia 15 de Chrystian e Ralf e no dia 16 de Munhoz e Mariano.

Com vereadores

Com a licença de Miguel Bayerle (PP), o interino Juarês Bassani (PV) responde pela Prefeitura de Itaipulândia. Ele conversa com moradores, vistoria o andamento de obras e se reúne com vereadores. A finalidade, conforme o gestor, é manter-se antenado para atender a comunidade da melhor forma possível.

Academias

Mais seis academias ao ar livre serão instaladas em Guará. A notícia foi dada pelo diretor de Esportes, José Ângelo Zinezi, em encontro com a vice-presidente da Câmara, Tereza Camilo dos Santos (DEM). As comunidades contempladas serão Parque Hortência, Vila Velha, Vila Rica, bairro São José, Eletrosul e Maracaju dos Gaúchos.

Toque especial

Capitão Leônidas Marques experimenta uma novidade em seus 50 anos de história. Pela primeira vez, uma mulher está à frente do principal cargo público do município. Cleudes Pavan dos Santos responde como prefeita interina até o início de março, quando o pedetista Ivar Barea retorna ao pos-

Interior

Melhorar as condições de tráfego pela zona rural é desafio constante a todos os municípios de perfil primário. É o que ocorre em Nova Laranjeiras, hoje sob o comando de Lineu Gomes (PPS). Convênio com o Estado libera R\$ 1,1 milhão para obras de calçamento em Sarandi e assentamento Xagu.

Comitê gestor

Membros do Comitê Gestor da Lei Geral 123 já iniciaram o calendário de reuniões do ano de 2014 em Entre Rios do Oeste. O primeiro encontro do ano contou com a inclusão de quatro novos membros ao órgão.

Trucado

O prefeito de Anahy, Joacir Antônio Lazzaretti (PT), participou de ato em que autoridades do governo federal repassaram 50 caminhões trucados a municípios do Oeste. “É uma ajuda importante principalmente àqueles que precisam reforçar atenções à produção rural”, conforme o petista.

Telessaúde

Santa Lúcia é mais um dos municípios da região que aderiram ao Telessaúde, programa que aproxima o setor de recursos tecnológicos desenvolvidos para potencializar resultados. Um kit de equipamentos permite conectar profissionais da área da teleconsultoria e telediagnóstico. “São mecanismos importantes e que trarão avanços ao setor”, conforme o prefeito Adalgizo Jasko, que foi eleito pelo PV.

Caciopar abre inscrições a 2º Congresso

Foz - A Caciopar (Coordenadoria das Associações Comerciais e Empresariais do Oeste do Paraná) abre as inscrições ao seu 2º Congresso, que será realizado dias 14 e 15 de março no Parque Tecnológico de Itaipu, em Foz do Iguaçu. O

tema do evento será O papel da iniciativa privada no desenvolvimento territorial. As inscrições deverão ser feitas apenas pelo [site www.caciopar.org.br](http://www.caciopar.org.br). A partir do endereço de e-mail informado, os inscritos receberão o boleto e poderão

pagá-lo em qualquer agência bancária até o vencimento.

O valor da inscrição até o dia 21 de fevereiro é de R\$ 80 e de R\$ 100 até 7 de março. O valor dará direito aos cafés da manhã, lanches, almoços e coquetel de abertura. A previsão dos organiza-

dores é que o evento reúna 200 pessoas, basicamente presidentes, diretores e executivos das 48 associações comerciais integradas à Caciopar, bem como outros líderes interessados no tema central dos debates. Autoridades também foram convi-

dadas a participar, como o governador Beto Richa, deputados, secretários de Estado, prefeitos e vereadores. A Caciopar reforça que o evento é aberto a todos os interessados, bastando fazer as inscrições dentro do prazo.

ATERRO SANITÁRIO

Toledo acelera a instalação de geomembrana

Previsão é que nova estrutura entre em atividade em algumas semanas

Toledo - Desde julho está em estruturação a terceira e última célula do Aterro Sanitário de Toledo. Agora, a Secretaria de Meio Ambiente em parceria com a Secretaria de Infraestrutura Rural e a Emdur realizou o aterramento da geomembrana. Nos próximos dias será feita a instalação dos sistemas de drenagem de chorume e de gás.

Essa última célula comportará resíduos urbanos produzidos no município por aproximadamente um ano e meio.

Conforme o técnico responsável pelo aterro, Flávio Augusto Scherer, no ano passado foram realizadas as primeiras etapas para colocar em funcionamento a célula.

Segundo Flávio, são encerradas as atividades na segunda célula e até março a terceira entrará em funcionamento. A área atual do aterro foi comprada em 1980 e agora está terminando a sua vida útil. Após o término dos trabalhos, o local será inutilizado e receberá manutenção da administração por 30 anos.

Área industrial ganha oito novos barracões

Santa Terezinha - Das empresas que receberam concessão para se instalar no distrito industrial de Santa Terezinha de Itaipu, oito já estão com as obras dos barracões em andamento. O secretário de Indústria, Comércio e Turismo, Arlênio Boaroli, destaca que o prazo legal desde a concessão é de 90 dias, porém algumas obras levam mais tempo para ficar prontas.

“Mais de 70% delas estão iniciadas. Sabemos que algumas levarão mais tempo para serem concluídas, mas entendemos que até o mês

de maio praticamente todas estarão se relocando para o Distrito Industrial, onde temos um bom número de barracões que foram concedidos em instalação”.

Arlênio afirma que até o fim de fevereiro 100% da parte que cabe ao município estará concluída. “Com as empresas fazendo a sua parte, em maio ocorrerão várias inaugurações e, consequentemente, estaremos abrigoando mais empregos e geração de renda para toda a população, trazendo também um aquecimento no comércio local”, diz o secretário.

Pais pedem retorno urgente de obras em colégio público

Quedas - Uma comissão formada por líderes e pais de alunos da comunidade Renascer, que pertence ao Assentamento Celso Furtado, em Quedas do Iguaçu, foi recebida em audiência ontem pelo prefeito Edson do Prado, o Jacaré (PP). Eles pedem a ajuda da administração pública na busca de uma solução para um problema que se arrasta há mais de três meses. Em função do cancelamento do contrato com a construtora, as obras do prédio de um colégio estadual foram paralisadas. Orçada em R\$ 2,8 milhões, ela terá 15 salas, laboratórios,

banheiros, quadra de esporte e capacidade para 600 alunos.

O consenso é pela soma de forças para pedir ao governo a realização de nova licitação e retomar os trabalhos o mais brevemente possível. A nova estrutura, que abrigará o Colégio Chico Mendes, vai suprir as necessidades da comunidade, hoje assistida por uma antiga unidade que não oferece condições adequadas de ensino. “A escola tem sérios problemas estruturais, como infiltrações e defeitos no telhado e nas paredes, por isso não atende mais ao seu propósito”, conforme o secre-

tário de Educação de Quedas, Edimir Kozak.

“A Comissão tem pressa na conclusão da obra, porque do jeito que está não tem como ficar”, diz um pai de aluno, que prefere não se identificar. “Queremos que as questões técnicas e burocráticas que envolvem a pendência que levou à interrupção sejam sanadas o mais rápido possível, porque quem perde com a situação atual e a demora é a comunidade escolar”, afirma ele. A construção da unidade foi autorizada ainda em 2011.

● JEAN PATERNO



Estrutura precária deverá ser desativada; unidade atende a um dos maiores assentamentos sem-terra

Banco de leite precisa de doações

Toledo - O Banco de Leite Humano Doutor Jorge Nisiide, do Hospital Bom Jesus, está à procura de doadoras. Conforme a responsável pelo BLH, Kemely Bens, no comparativo entre janeiro de 2013 e 2014, o número de doadoras caiu 50%, enquanto que as vagas na Unidade de Terapia Intensiva Neonatal aumentaram. Atualmente, a instituição atende em média 12 crianças.

Segundo dados levantados pelo HBJ, o consumo médio é de 2,8 litros de leite humano por dia somente na UTI Neonatal, totalizando 84 litros por

mês. Com a diminuição na coleta, o estoque de leite humano pasteurizado precisou ser revisto e medidas de emergência foram tomadas. “O Banco de Cascavel também contribuiu”, revela.

PARA DOAR

A doação de leite pode ser realizada por mulheres saudáveis que estejam amamentando e que tenham excesso de leite materno. Para doar, a mãe deve fazer uma solicitação de cadastro no Banco de Leite Humano de Toledo, anexo ao Hospital

Bom Jesus (rua Almirante Barroso, 2193 - Centro) ou pelo telefone (45) 2103-2000. No documento são solicitados os exames de pré-natal, para confirmar se a mulher está saudável e apta para a doação.

Após a coleta, o leite humano coletado passa por um processo de controle de qualidade, é pasteurizado e classificado de acordo com suas características nutricionais, para então ser distribuído para os recém-nascidos. O BLH Doutor Jorge Nisiide funciona de segunda a segunda, das 7h às 19h.

Termina hoje prazo para o processo seletivo do Cisop

Cascavel - Expira às 23h59 desta terça-feira prazo aos interessados em se inscrever ao processo seletivo do Cisop, o Consórcio Intermunicipal de Saúde do Oeste do Paraná. Depois de cinco anos, o órgão abre a oportunidade de trabalho a profissionais em 33 vagas para

as mais diversas funções e níveis de escolaridade. As inscrições podem ser feitas unicamente pela internet, no seguinte endereço: www.saber.srv.br.

O processo seletivo terá validade de dois anos e poderá ser prorrogado por igual período.

Para os cargos que exigem

ensino fundamental, o valor da inscrição é de R\$ 40. Aos que pedem ensino médio é de R\$ 70 e àqueles para graduados (ensino superior) é de R\$ 120. No site, o candidato será orientado a, além de preencher a ficha de inscrição, fazer a impressão eletrônica do boleto bancário

para pagamento. Conforme o que determina a lei, 5% das vagas oferecidas pelo Consórcio são destinadas a portadores de deficiência física.

Há vagas, entre outros, para agente administrativo, assistente social, auxiliar contábil, auxiliares de limpeza e serviços gerais,

enfermeiro, farmacêutica/bioquímica, motorista, nutricionista, técnico em enfermagem e telefonista. Os salários, para jornadas de trabalho de 30 a 40 horas, vão de R\$ 724 a R\$ 2.217,75. A prova será no dia 9 de março. Mais informações nos telefones (45) 3220-4850 e (45) 3225-3322.

SILMAQ[®]

Exija qualidade e
alta produtividade!



JUKI

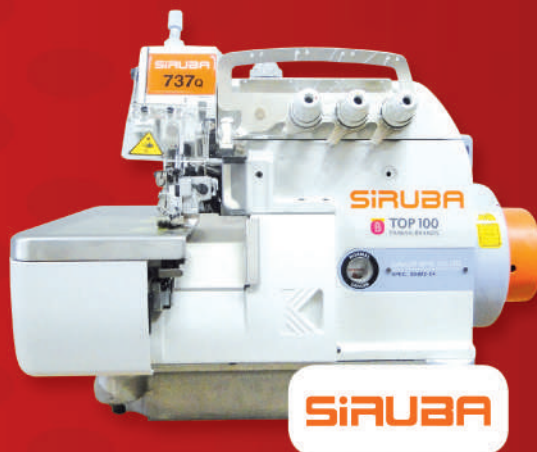

SIRUBA

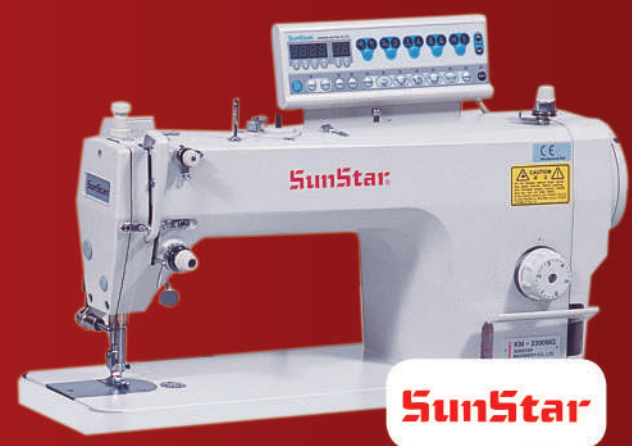

SunStar

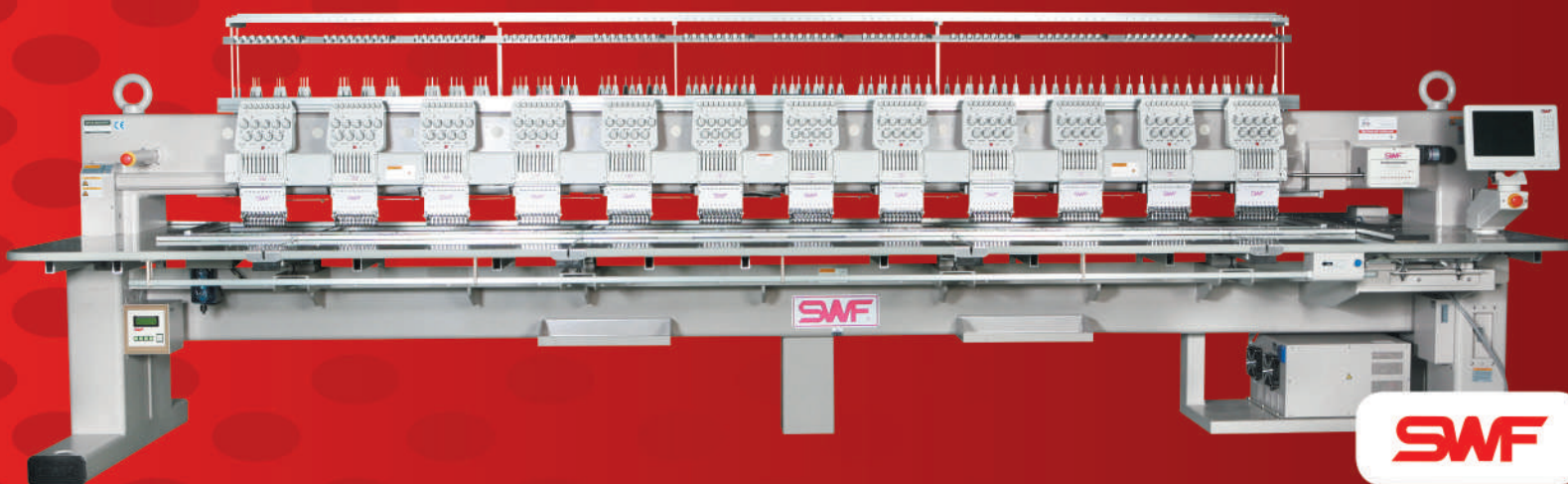

SWF

INVISTA EM QUALIDADE E OBTENHA MAIOR PRODUÇÃO.
AUMENTE DE 10 A 20% SUA PRODUTIVIDADE COM AS
MELHORES MARCAS DO MERCADO.

LIGUE PARA A **SILMAQ**

Maringá (PR)

(44) 3268-4111

maringa@silmaq.com.br

www.silmaq.com.br

Consulte também uma revenda local, mas não deixe de consultar diretamente
a Silmaq para certificar que obteve o melhor preço.

JUKI

SIRUBA

SunStar

SWF

kornit
DIGITAL

topcut
bullmer

M&R

velt
BRISAY
Kannegiesser

Hotéis para o Sul-Brasileiro

Parece que desta vez os hotéis vão colaborar com a realização da etapa de abertura do Campeonato Sul-Brasileiro de Kart, a se disputada no Kartódromo Delci Damian, em Cascavel, no dia 23 de março. Cleucir Lunardi, secretária do Kart Clube de Cascavel, informou que o Deville e o Harbor (Querência) serão parceiros e darão descontos especiais a todos os envolvidos. Ela trabalha agora para elaborar a lista de hotéis oficiais.

Torneio de Verão Raceland abre a temporada paranaense de kart



MÁRIO FERREIRA

A largada da categoria Endurance F-4 foi empolgante

A temporada de kart do Paraná teve início no último sábado com a realização do Torneio de Verão Raceland Pinhais. A competição serviu para reunir os pilotos da capital e debater o que eles desejam para a temporada 2014, revela Alexandre Lagana, diretor do Departamento de Kart da FPrA (Federação Paranaense de Automobilismo). “Conversamos sobre a realização da Copa Pinhais. Nos próximos dias também conversaremos com os preparadores”, destaca Lagana.

O Torneio de Verão atendeu às expectativas dos organizadores e na categoria Cadete a vitória foi de Rafael Lisboa, tendo como segundo colocado Pedro Aizza. A vitória de Rafael foi confirmada pelo critério de desempate, valendo a melhor colocação da primeira bateria, quando ele foi o vencedor, com Aizza em segundo. Na segunda bateria as posições se inverteram,

com vitória de Aizza. Felipe dos Santos se classificou em terceiro, com Isabelle Torres em quarto e Diego Rocha Loures em quinto.

Já na categoria Endurance F-4, os pegos foram acirrados e empolgantes. A vitória foi da dupla formada por Oseias Azevedo e Flávio Lisboa. Em segundo se classificou Diego Fernandes/Jandre Nunes, em 3º Flórial Tenório/Manoel Queiroz, em 4º Vicente Rando/Gonçalo Allage, em 5º José Pinheiro/Marcos Dias, em 6º Gabriel Avila/José Matos, em 7º Marcos Vertuoso/Fredi, em 8º Roberto Margeon/Luciano Karan, em 9º Thiago Bittencourt/Ricardo Peters, em 10º Marcelo Karan/José Cordova, em 11º Jandre Nunes/Diego Fernandes, em 12º Armando Filho/Armando di Nardo, em 13º Felipe Bronovski/Nicolas Gatto, em 14º José Muggiatti/Ulisses Ribeiro e em 15º Gilmar Daru/Mailan.

Aizza já briga por vitória na Cadete

Iniciando sua primeira temporada na categoria Cadete, o paranaense Pedro Aizza já briga pelo lugar mais alto do pódio. No último sábado o piloto da equipe Bardahl conquistou a segunda colocação no Torneio de Verão Raceland Pinhas de Kart. Aizza largou em quarto e assumiu a liderança da primeira bateria logo no início da prova. A disputa foi intensa com Rafael Lisboa até a última volta. Os dois passaram juntos na linha de chegada, porém Lisboa ficou com a vitória tendo apenas o bico do kart como vantagem. Na segunda bateria, Aizza largou em segundo e já na primeira curva assumiu a liderança, posição que manteve até a bandeirada final, Aizza e Lisboa empataram em pontos, mas como o critério de desempate era a melhor colocação na primeira bateria, Lisboa ficou com a vitória. Segundo Pedro Aizza, o resultado do Torneio de Verão mostra que está no caminho certo, pois enfrentou pilotos que já estão com uma ou duas temporadas na Cadete. “Foi uma boa corrida e apenas lamentamos que o critério de desempate seja a primeira bateria. Normalmente é a segunda e neste caso a vitória teria sido nossa”, frisa o piloto da equipe Bardahl, que no próximo fim de semana estará em São Paulo para disputar a Copa São Paulo da Granja Viana.



MÁRIO FERREIRA

Em sua primeira temporada na Cadete, Pedro Aizza já desponta como um dos nomes fortes da categoria

INSPEL
Inspeção Veicular de Cascavel
Fone: (45) 3326-9303
Av: Tancredo Neves, 2608
Cascavel - PR

Webber & Webber
CONSTRUTORA E INCORPORADORA LTDA.
APARTAMENTOS COM VISTA PARA O LAGO
(45) 3038-9166
Rua Pedro Carlos Neppel, esq. Rua Edson Baller de Oliveira

injediesel
Pompa Injetora POWER CHIP
Todas as marcas Nacionais e Importadas
(45) 3225-7064
R. Francisco I. Fernandes, 149
Cataratas - Cascavel - PR
injediesel@injediesel.com
www.injediesel.com

ERVA MATE FOLHA VERDE
COMPOSTO DE
Fone: (45) 3224-3435
melmate@uol.com.br

RADIADORES FÓRMULA 1
(45) 3037-7080
Av. Rocha Pombo, 1382 - Nova York - Cascavel / PR

Grupo DIS irá à Justiça cobrar direitos sobre Neymar

Crente que foi enganado, o grupo DIS irá processar o pai de Neymar, o Barcelona e o Santos pela negociação que envolveu a ida do craque para a equipe espanhola. A empresa detinha 40% dos direitos de Neymar e recebeu R\$ 19,7 milhões na transação, que no total girou em torno de R\$ 278 milhões.

Velocross faz o maior sucesso em Porto Mendes

Marechal Rondon - O distrito turístico de Porto Mendes, em Marechal Cândido Rondon, recebeu no fim de semana a primeira etapa da Copa Verão Costa Oeste de Velocross 2014. O evento foi realizado no Parque de Lazer Annita Wanderer e segundo estimativa dos organizadores, reuniu público de aproximadamente 5 mil pessoas.

Aproximadamente 150 pilo-

tos oriundos de 40 municípios do Paraná, Santa Catarina e Mato Grosso do Sul, além do país vizinho Paraguai, fizeram-se presentes no evento.

O secretário de Indústria, Comércio e Turismo, Guido Herpich, fez uma avaliação positiva do evento: “Pela primeira vez tivemos uma competição de velocross em Porto Mendes e o evento foi realizado com grande sucesso, tanto

de público como de pilotos participantes. A comunidade se envolveu e o comércio também saiu ganhando”, afirmou.

Outros dois eventos já estão programados no distrito turístico. Nos dias 29 e 30 de março será realizada mais uma edição da prova aberta de Pesca da Corvina e para o mês de abril mais uma competição envolvendo motos deverá ser realizada.

PARA VALER

Atlético Mineiro e Botafogo jogam hoje pela Libertadores

Galo estreia na Venezuela e o Fogão em seus domínios

Rio de Janeiro - Em busca de uma vaga no Mundial de Clubes de 2014 que será disputado no Marrocos no fim do ano, seis times brasileiros encaram o desafio de disputar a Libertadores da América deste ano. E todos terão o primeiro desafio pela fase de grupos nesta semana. Os primeiros a irem a campo serão Atlético-MG e Botafogo, que estrearão nesta terça-feira. Ama-

nhã será a vez de Flamengo e Cruzeiro, enquanto Atlético-PR e Grêmio debutarão na quinta-feira, pela primeira rodada da competição.

Atual campeão, o Atlético-MG busca o bicampeonato no torneio e estreia fora de casa, às 22h15, contra o Zamora, da Venezuela. Já o Botafogo, depois de 17 anos fora da competição e de ter passado pela pré-libertadores, estreia hoje

contra o argentino San-Lorenzo, às 20h, em casa.

Amanhã, o Flamengo jogará fora de casa contra o León, do México, e o Cruzeiro enfrentará o Real Garcilaso, do Peru. Fechando a participação dos brasileiros na primeira rodada da competição, o Atlético-PR receberá o The Strongst, da Bolívia, na quinta-feira, e o Grêmio visitará o Nacional no Uruguai, também na quinta.

Pela primeira vez no ano, time da Vila Belmiro repete o 11 inicial

São Paulo - A sétima rodada do Campeonato Paulista será encerrada hoje com três jogos. No Santos, o técnico Oswaldo de Oliveira repetirá pela primeira vez a escalação na temporada para armar o time que enfrentará o Comercial às 19h30, na Vila Belmiro.

Assim, o meia Lucas Lima, recém-contratado do Internacional, não deverá fazer sua estreia com a camisa santista. Ele sequer treinou entre os reservas no coletivo de ontem, apenas realizou um trabalho

em campo reduzido com os atletas que não seriam ser relacionados para o jogo, casos de Victor Andrade e David Braz, além dos recém-promovidos da última Copa São Paulo de Futebol Júnior.

Os volantes Alison e Anderson Carvalho ficaram de fora das atividades mais uma vez. Ao lado do zagueiro Vinicius Simon, a dupla se recupera de lesões para voltar aos treinos com bola.

Para o duelo contra o Comercial, Oswaldo de Oliveira contará com o retorno do ata-

cante Gabriel, artilheiro do Santos na temporada, com quatro gols marcados. No entanto, a revelação santista perdeu a posição de titular para Leandro Damiano e ficará como opção no banco de reservas.

Sendo assim, o Santos irá a campo com Aranha; Cicinho, Gustavo Henrique, Neto, Mena; Alan Santos, Arouca e Cícero; Geuvânio, Thiago Ribeiro e Leandro Damiano.

Os outros jogos de hoje são Paulista x Penapolense e São Bernardo x Sorocaba.

FUTSAL | Cascavel se reapresenta



Dezesseis dias. Esse será o período que o Cascavel Futsal terá de preparação antes de ir à quadra pela primeira vez na temporada. A estreia em 2014 para a equipe, que ontem iniciou as atividades deste ano, será na Copa dos Campeões do Paraná, competição que reunirá os campeões estaduais que ainda continuam em atividade em uma só competição, marcada para ser realizada de 26 de fevereiro a 2 de março, em Umuarama.

CARIOCA

Time	P	J	V	E	D	GP	GC	SG
1º Fluminense	16	7	5	1	1	14	6	8
2º Flamengo	16	7	5	1	1	16	9	7
3º Vasco	15	7	4	3	0	16	4	12
4º Cabofriense	13	7	4	1	2	11	9	2
5º Madureira	12	7	4	0	3	12	10	2
6º Boavista	12	7	3	3	1	12	10	2
7º Nova Iguaçu	12	7	3	3	1	9	7	2
8º Resende	8	7	1	5	1	13	10	3
9º Macaé	8	7	2	2	3	13	12	1
10º Friburguense	8	7	2	2	3	6	13	-7
11º Volta Redonda	6	7	1	3	3	5	10	-5
12º Botafogo	5	6	1	2	3	4	6	-2
13º Bonsucesso	5	6	0	5	1	3	5	-2
14º Bangu	5	7	1	2	4	5	9	-4
15º Audax	3	7	0	3	4	1	11	-10
16º D. de Caxias	2	7	0	2	5	5	14	-9

8ª RODADA

Sábado								
17h	Macaé	x	Nova Iguaçu					
17h	Friburguense	x	Audax					
17h	Volta Redonda	x	Madureira					
19h30	Fluminense	x	Boavista					
19h30	Cabofriense	x	Resende					
Domingo								
16h	Vasco	x	Flamengo					
16h	Bonsucesso	x	Bangu					
18h30	D. de Caxias	x	Botafogo					

PAULISTA

GRUPO A

Time	P	J	V	E	D	GP	GC	SG
1º São Paulo	12	7	4	0	3	15	10	5
2º Penapolense	9	6	3	0	3	4	5	-1
3º Linense	7	7	2	1	4	5	10	-5
4º Comercial	4	6	1	1	4	6	9	-3
5º Sorocaba	2	6	0	2	4	6	14	-8

GRUPO B

Time	P	J	V	E	D	GP	GC	SG
1º Botafogo	13	7	4	1	2	12	11	1
2º Ituano	9	6	2	3	1	6	5	1
3º Audax	9	7	2	3	2	8	8	0
4º XV de Pirac.	7	7	2	1	4	7	9	-2
5º Corinthians	7	7	2	1	4	6	12	-6

GRUPO C

Time	P	J	V	E	D	GP	GC	SG
1º Santos	16	6	5	1	0	15	4	11
2º Ponte Preta	12	6	4	0	2	7	7	0
3º São Bernardo	10	6	3	1	2	4	3	1
4º Portuguesa	7	7	2	1	4	11	10	1
5º Paulista	2	6	0	2	4	4	10	-6

GRUPO D

Time	P	J	V	E	D	GP	GC	SG
1º Palmeiras	19	7	6	1	0	14	4	10
2º Bragantino	13	7	4	1	2	10	5	5
3º Rio Claro	11	7	3	2	2	10	9	1
4º Mogi Mirim	11	7	3	2	2	12	13	-1
5º Oeste	5	7	1	2	4	6	10	-4

8ª RODADA

Quinta-feira								
19h30	Botafogo	x	Mogi Mirim					
Sexta-feira								
19h30XV de Piracicaba	x	Oeste						
Sábado								
16h	Audax	x	Rio Claro					
19h30	Sorocaba	x	Ponte Preta					
19h30	Comercial	x	São Bernardo					
21h	São Paulo	x	Portuguesa					
Domingo								
16h	Corinthians	x	Palmeiras					
18h30	Ituano	x	Bragantino					
18h30	Penapolense	x	Santos					
18h30	Linense	x	Paulista					

GAÚCHO

GRUPO A

Time	P	J	V	E	D	GP	GC	SG
1º Internacional	19	7	6	1	0	14	5	9
2º B. de Pelotas	14	6	4	2	0	10	2	8
3º Veranópolis	12	7	3	3	1	10	7	3
4º São José	10	7	3	1	3	7	8	-1
5º Lajeardense	9	6	2	3	1	6	4	2
6º Juventude	8	6	2	2	2	6	6	0
7º Esportivo	6	7	1	3	3	5	9	-4
8º Aimoré	5	7	1	2	4	7	14	-7

GRUPO B

Time	P	J	V	E	D	GP	GC	SG
1º Grêmio	12	7	3	3	1	10	5	5
2º Cruzeiro	9	7	2	3	2	8	11	-3
3º Caxias	8	6	2	2	2	9	6	3
4º Passo Fundo	8	7	2	2	3	5	10	-5
5º N. Hamburgo	7	6	2	1	3	7	8	-1
6º São Luiz	5	7	1	2	4	5	7	-2
7º São Paulo	5	6	1	2	3	6	9	-3
8º Pelotas	5	7	1	2	4	5	9	-4

8ª RODADA

Sexta-feira								
19h30	Juventude	x	Novo Hamburgo					
Sábado								
20h30	São José	x	São Paulo					
21h	Internacional	x	Caxias					
Domingo								
16h	Esportivo	x	Grêmio					
17h	Lajeardense	x	Cruzeiro					
17h	Veranópolis	x	Passo Fundo					
17h	Brasil de Pelotas	x	São Luiz					
17h	Aimoré	x	Pelotas					

panorama esportivo

Estreia

Na expectativa para a estreia de Bruno Cesar, um dos principais reforços do Palmeiras para o ano do centenário, o torcedor palmeirense pode ganhar uma boa notícia ao longo desta semana. Depois de participar de um jogo-treino na última sexta-feira, Bruno César deve estar entre os relacionados para o clássico contra o Corinthians no domingo. De acordo com Gilson Kleina, a confirmação deve acontecer apenas na quarta-feira, após mais uma avaliação da comissão técnica.

Apresentação

Apresentado com a camisa número 10, o novo reforço santista, o meia Lucas Lima, de 23 anos. O atleta foi comprado por R\$ 5 milhões junto ao Internacional, de Porto Alegre. O parceiro do Santos, o grupo de investimentos Doyen Sports, foi o responsável pela aquisição à vista de 80% dos direitos econômicos do atleta, que deve estreiar nos próximos dias.

Barca corintiana

O meia Danilo perdeu a condição de titular no Corinthians e passou a conviver com a cobrança do torcedor, em meio à crise e uma reformulação no elenco. No entanto, o técnico Mano Menezes e o presidente Mário Gobbi já avisaram que não pretendem antecipar a saída do jogador, que tem contrato até o meio do ano com a equipe alvinegra.

Convocação

A comissão técnica da Seleção Brasileira informou que a convocação para o amistoso contra a África do Sul, às 12h de hoje, só terá jogadores que atuam fora do País. Os atletas que defendem clubes brasileiros serão convocados em outra data, ainda não divulgada pela CBF, e completarão a relação de 23 jogadores.

Toledo Futsal

A diretoria da ATAF (Associação Toledana Amigos do Futsal) realiza nesta semana a segunda etapa da seletiva do Novo Toledo Futsal, equipe que colocará a cidade novamente no cenário do salomismo estadual neste ano, com a participação na Chave Bronze do Paranaense, além dos Jogos da Juventude e dos Jogos Abertos do Paraná. Os testes serão nesta terça e na quinta-feira, às 19h, no Ginásio Alcides Pan. Na primeira etapa, na semana passada, participaram 158 atletas, de 11 cidades, e 22 foram aprovados.

SÓ A LINHA HYUNDAI HB20 TEM A MAIS COMPLETA CENTRAL MULTIMÍDIA COM NAVEGAÇÃO GPS E TELA TOUCH DE 7"



**AVALIE SEU
USADO COMO
ENTRADA**

**ACEITAMOS CRÉDITO
DE CONSÓRCIO**

**CONSULTE-NOS
PARA TAXAS
ESPECIAIS**

VERSÕES A PARTIR DE

34.615,00

R\$

VENHA FAZER UM TEST DRIVE



NEW
THINKING.
NEW
POSSIBILITIES.

VERSÕES A PARTIR DE

40.630,00

R\$

VENHA FAZER UM TEST DRIVE



**Motivos
para comprar
um Hyundai
HB20**

QUALIDADE VENCEDORA



CONFIANÇA



GARANTIA DE FÁBRICA DE 5 ANOS
Consulte condições.

SLAVEL
Qualidade sempre

CASCADEL Av. Brasil, 1.160
Jardim Gramado
(45) 3333.9999

TOLEDO Av. Parigot de Souza, 2.470
(45) 3378.4500



Hyundai Motor Brasil
www.hyundai.com.br
Todos os direitos reservados. Copyright
2013 Hyundai Motor Brasil

www.youtube.com/HyundaiBR
www.facebook.com/HyundaiBR

O veículo Hyundai Hb20 foi eleito o carro do ano 2013 pela Revista Auto Esporte, o melhor hatch de 2013 pela Revista Car and Driver, o melhor hatch de 2013 pela Agência Auto Press, o melhor hatch de 2013 pela Revista Carro (por meio da votação dos seus leitores), o melhor hatch pequeno de 2013 pela Revista Motor Show, o melhor veículo leve de 2013 pelo Prêmio Rei - Reconhecimento à Excelência e Inovação - da Revista Automotive Business e o melhor hatch compacto de entrada (até R\$ 35.000,00) de 2013 pelo Jornal do Carro. O veículo Hyundai HB20S 1.6L Comfort Style Automático foi eleito a melhor compra de 2013 pela Revista Quatro Rodas (veículo 0km entre R\$ 40.000,00 e R\$ 50.000,00). O veículo Hyundai HB20S foi eleito o melhor sedã compacto de entrada de 2013 pelo Jornal do Carro. A Hyundai Motor Brasil foi eleita a Empresa do Ano pelo Prêmio REI - Reconhecimento à Excelência e Inovação - da Revista Automotive Business. Garantia Hyundai 5 anos. Uso particular: garantia de 5 anos, sem limite de quilometragem. Uso comercial: garantia de 5 anos, ou 10.000 km, o que ocorrer primeiro. Termos e condições de Garantia Hyundai estão estabelecidos no Manual de Garantia do veículo, assim como no Manual do Proprietário. A linha de veículos Hyundai Hb20 está em conformidade com o Programa de Controle de Poluição do Ar por Veículos Automotores - PROCONVE. Preserve a vida. Use o cinto de segurança. As imagens dos veículos e de seus itens são meramente ilustrativas. Para mais informações acesse o site www.hyundai.com.br ou ligue para o Call Center Hyundai Motor Brasil: 0800-7703355. O preço anunciado de R\$ 34.615,00 à vista refere-se ao Hb20 1.0 Hatch mod. Confort com pintura lisa ano/mod. 2013/2014 para pedidos com entrega programada até 60 dias.

Clint Eastwood se torna herói na vida real

Clint Eastwood, famoso por seus papéis de justiceiro no cinema, tornou-se um herói na vida real esta semana, ao salvar um homem de asfixia praticando a manobra de Heimlich. "Clint salvou a minha vida", disse Steve John ao jornal "Carmel Pine Cone". Durante uma recepção após um torneio de golfe, John engasgou com um pedaço de queijo enquanto conversava. "Clint veio por trás de mim e sabia perfeitamente o que fazer", contou.

CARNAFALL'S 2014

Foliões já podem se inscrever para brincar o Carnaval de Foz

Foz do Iguaçu - A Prefeitura de Foz do Iguaçu, por meio da Fundação Cultural, está com inscrições abertas para o Concurso Carnafall's 2014. As inscri-

ções serão realizadas de 20 de janeiro até 27 de fevereiro, gratuitamente, na Fundação Cultural, que fica localizada na Rua Benjamin Constant, centro, das 8h às 17h.

Este ano o Carnaval será realizado no dia 1º a 4 de março na Avenida Duque de Caxias. Já no dia 2 e 4 de março tem o Carnaval da Saudade, na Rua Marechal Deodoro,

que contará com os Blocos Carnavalescos, Concurso de Marchinhas Carnavalescas, Concurso de Fantasia Infantil e Infanto-juvenil e Baile do Carnaval da Saudade.

BLOCOS

Poderão participar uma unidade composta de no mínimo 15 pessoas, cuja característica deve ser a descontração, bom humor, e a alegria contagiante. Para a inscrição é preciso apresentar um documento de identificação do representante do bloco que responderá junto a Fundação Cultural e demais órgãos públicos, inclusive para o recebimento do prêmio, caso seja o vencedor.

FANTASIA

O Concurso de Fantasias de Carnaval da Fundação Cultural será realizado no dia 4 de março às 18h, no Carnaval da Saudade. Poderão participar do concurso infantil, crianças de 3 a 7 anos, e do Concurso infantojuvenil, de oito a 13 anos, devidamente autorizadas e acompanhadas dos pais ou responsáveis. Para os ganhadores os seguintes prêmios: 1ª fantasia classificada: R\$ 300; 2ª fantasia classificada: R\$ 200; e 3ª fantasia classificada: R\$ 200.

MARCHINHAS

A Prefeitura também estará promovendo o 1º Concurso Municipal de marchinhas carnavalescas, tendo como objetivo valorizar a música típica, seus compositores e intérpretes, bem como promover esta modalidade de festividade popular nos salões e nas ruas. Pode participar do processo qualquer cidadão brasileiro ou naturalizado (pessoa física), residente ou não no Brasil, com idade acima de 18 anos. As inscrições serão realizadas de 20 de janeiro a 20 de fevereiro e devem ser efetuadas diretamente na Fundação

Cultural, com o preenchimento de formulário contido no site: WWW.pmfi.pr.gov.br no link da Fundação Cultural; e entrega de material (ficha de inscrição preenchida, CD ou pendrive e letra da música). As inscrições são gratuitas. Serão aceitas somente as inscrições na modalidade "Marchinha de Carnaval - Tradicional"; com canções e letras inéditas e temática sobre o Centenário de Foz do Iguaçu. Dentre os as seis canções classificadas para a final, serão distribuídos pela fundação cultural os seguintes prêmios: 1º lugar: R\$ 3.000; 2º lugar: R\$ 2.000; e 3º lugar: R\$ 1.000.

RAINHA E MUSA

As candidatas deverão ter 18 anos completos e devem residir no município de Foz do Iguaçu. O concurso e a premiação ocorrem no dia 1º de março, na Avenida Duque de Caxias, com início às 22h.



SÁBADO
15/02
MESAS E
CAMAROTES
45. 3226 5051

Milionario
José Rico

COWBOY
SALOON

COWBOYCASCAVEL

FOTOS: DIVULGAÇÃO



Camisa jeans

Dicas para adotar a peça nos seus looks



COM LEGGING

O look com legging pode ser tanto um estilo casual, para ir ao shopping, por exemplo, quanto um look neutro para o trabalho. Tudo depende de como você complementa ele. Saltos e camisas que cobrem o bumbum são mais indicadas para o ambiente profissional, se o seu local de trabalho permitir looks assim.



COM SAIA

A camisa jeans com saia também é um look bastante versátil. Se a saia for a um palmo do joelho e você usar um saltinho baixo, o look pode ser usado até mesmo no trabalho. Para um dia de passeio, opte por um calçado mais confortável e complemente o visual com uma bolsa transversal.



COM SHORTS

Para dias quentes, aposte no combo regata jeans + shorts e uma rasteirinha ou sandália. Este look é bem informal e pode ser usado em ocasiões como para ir à praia, para um passeio à tarde, para fazer compras... enfim, ocasiões que exijam um look fresquinho e confortável.



COM CALÇA JEANS

Pode combinar jeans com jeans? Pode! Mas use lavagens diferentes, como no exemplo. Usar tudo de um tom só pode deixar o look esquisito. Este é um look bem moderno e despojado, fica lindo se usado com a camisa totalmente fechada e um maxi colar de franjas. Look camisa jeans calça jeans Camisa jeans: dicas para adotar a peça nos seus looks



COM VESTIDO

Nos dias quentes que terminam com noites mais fresquinhos, a alternativa é usar um vestido e depois colocar por cima uma camisa jeans aberta. Se preferir, você pode também complementar com um cinto na cintura, pegando tanto o vestido quanto a camisa. Assim, você cria um look de verão e não passa frio, pois a blusa te aquecerá. look camisa jeans vestido Camisa jeans: dicas para adotar a peça nos seus looks



A camisa jeans é uma peça tão versátil que se pode dizer que toda mulher deveria ter ao menos uma no seu guarda-roupa. Em suas diferentes versões – com manga curta, manga longa ou sem manga – ela conquista mulheres de diferentes estilos e idades e pode ser usada nas mais variadas ocasiões. Além de serem democráticas quanto aos estilos, as camisas jeans podem ser usadas em qualquer estação, desde que você adapte o look para o clima do momento. No verão, as camisas jeans estilo regata ficam lindas com saias e shorts. No inverno, as camisas de manga longa são uma boa combinação para um look com legging e bota. Outra vantagem deste tipo de roupa é que existem modelagens diferentes para atender as necessidades de cada mulher. Existem modelos que se adaptam às diferentes silhuetas, o que faz desta peça um item ainda mais democrático. As camisas jeans podem ser usadas tanto abertas, com um ou dois botões desabotoados ou totalmente abertas, ou também fechadas até a gola. A escolha em relação a isso depende muito do estilo da pessoa. Experimente e veja qual combina mais com você. Para poder criar seus looks com camisa jeans, confira algumas combinações montadas com diferentes peças, para diferentes ocasiões. (Fonte: Dicas de Mulher)

HOJE NA TV

TV TAROBÁ

06h00 – Sochi 2014 / Olimpíadas de Inverno
07h00 – Primeira Hora
08h00 – Dia Dia
09h10 – Sochi 2014 / Olimpíadas de Inverno
11h10 – Atualidades com Olga Bongiovanni
12h10 – Jornal Tarobá 1ª Edição
12h50 – Tarobá Esportes
13h05 – Tempo Quente
14h00 – Vitrine Revista
15h00 – Sabe ou não Sabe
15h50 – Os Simpsons
16h50 – Brasil Urgente
17h50 – Brasil Urgente / Local
18h40 – Ponto de Vista
18h50 – Jornal Tarobá 2ª Edição
19h20 – Jornal da Band
20h25 – Minuto da Copa
20h30 – Show da Fé
21h20 – Band Folia
21h25 – Sochi 2014 / Olimpíadas de Inverno
21h35 – Como eu Conheci sua Mãe
22h05 – Os Simpsons
23h00 – Justiça Implacável
00h00 – Uma História de Terror Americana / Ei, Porquinho!
00h45 – Jornal da Noite
01h30 – Que Fim Levou?
01h35 – Sabe ou não Sabe
02h05 – Band Folia
02h10 – Minuto da Copa
02h15 – Rosário
02h55 – Minuto da Copa
03h00 – Igreja Mundial

RPC TV

04h50 – Sagrado
04h55 – Telecurso Educação Básica
05h10 – Telecurso Profissionalizante
05h25 – Telecurso Ensino Médio
05h40 – Telecurso Ensino Fundamental
05h55 – Globo Rural
06h30 – Bom Dia Paraná
07h30 – Bom Dia Brasil
08h30 – Mais Você
09h55 – Bem Estar
10h40 – Encontro com Fátima Bernardes
12h00 – Paraná TV 1ª Edição
12h45 – Globo Esporte
13h20 – Jornal Hoje
13h50 – Vídeo Show
14h35 – Vale a Pena Ver de Novo / Caras & Bocas
16h00 – Sessão da Tarde / A Verdadeira Família
17h45 – Globo Notícia
17h50 – Malhação
18h20 – Joia Rara
19h10 – Paraná TV 2ª Edição
19h30 – Além do Horizonte
20h30 – Jornal Nacional
21h10 – Em Família
22h15 – Big Brother Brasil
23h30 – A Teia
00h20 – Jornal da Globo
00h50 – Programete de Fórmula 1
00h55 – Homeland: Segurança Nacional
01h50 – Boletim Sochi 2014
02h20 – Corujão / Coragem Sob Fogo

REDE MASSA

06h00 – Jornal do SBT
07h00 – Jornal da Massa
07h30 – Tribuna da Massa: Manhã
08h30 – Jornal SBT Manhã
09h00 – Bom Dia & Cia
10h45 – Pitadas do Tempero
11h00 – Destaque
11h45 – Show de Bola
12h00 – Tribuna da Massa: 1ª Edição
13h30 – Naipi Comunidade
14h15 – As Visões da Raven
14h30 – Café com Aroma de Mulher
15h30 – Por Ela... Sou Eva
16h30 – A Madrasta
17h30 – O Privilégio de Amar
18h30 – Chaves
18h50 – Tribuna da Massa: 2ª Edição
19h20 – SBT Paraná
19h45 – SBT Brasil
20h30 – Chiquititas
21h15 – Rebelde
22h00 – Programa do Ratinho
23h00 – Cine Espetacular / Os Perdedores
01h15 – Jornal do SBT
02h00 – The Big Bang Theory
02h30 – Mike & Molly
03h00 – O Mentalista
03h45 – Show da Fé

RIC TV

06h45 – Record Kids
07h30 – Paraná no Ar
08h45 – Fala Brasil
10h00 – Hoje em Dia
12h25 – Balanço Geral
13h45 – Ver Mais
14h30 – Sochi 2014
16h15 – Programa da Tarde
17h20 – Cidade Alerta
19h00 – Cidade Alerta Paraná
20h00 – RIC Notícias
20h40 – Jornal da Record
21h15 – Pecado Pecado
22h15 – Era Uma Vez
23h15 – Breaking Bad
00h15 – Assuntos Confidenciais
01h15 – IURD

CATVE

06h00 – Telecurso
07h00 – Liangong
07h30 – Receita da Família
08h00 – O Causo do Dia
08h15 – Inglês com Música
08h30 – Bob, o Construtor
09h00 – Peixonauta
09h30 – Quintal da Cultura
11h30 – Sítio do Pica-pau Amarelo
12h00 – Giro de Notícias
12h05 – Hora do Esporte
12h15 – Jornal da Catve 1ª Edição
13h00 – B.O.
14h00 – Doug
14h30 – Quintal da Cultura
17h45 – Sinais do Sagrado
18h00 – Esporte, Política e Cia.
19h00 – Jornal da Catve 2ª Edição
19h30 – Bate Rebate
20h30 – Sítio do Pica-pau Amarelo
20h55 – O Causo do Dia
21h00 – Jornal da Cultura
22h00 – Cartão Verde
23h00 – Metrópolis
23h30 – A Saga
00h30 – Observatório da Imprensa
01h30 – Nova África

Programações sujeitas a alterações

Arcoplex 3D
CINEMAS STADIUM Fone: 3226-3322
PROGRAMAÇÃO ARCOPLEX - SHOPPING JL

SALA 1
Frankenstein: Entre Anjos e Demônios / 3D / Dub / Terror / 1h 33min / 14 anos
Sexta à Quinta às 15:40

Frozen: Uma Aventura / Dub / 3D / Animação / Livre / 1h 42min
Sexta à Quinta às 15:20

Hercules / Dub / 3D / Aventura / 14 anos
Sexta à Quinta às 17:30 / 19:30

Hercules / Leg / 3D / Aventura / 14 anos
Sexta à Quinta às 21:30

SALA 2
Álbum de Família / Leg / 12 anos
Sexta à Quinta às 19h / 21:20

Ate que a Sorte nos Separe / 12 anos
Sexta à Quinta às 15h / 17h

SALA 3
Questão de tempo / Leg / 12 anos
Sexta às 16:20 / 18:50 / 21:20

O Herdeiro do Diabo / Leg / 14 anos
Sexta à Quinta às 15:10 / 17:10 / 19:10 / 21:10

SALA 4
Confissões de Adolescente / 14 anos
Sexta às 17h / 21:20
Sábado à Quinta às 17h

Crô – O Filme / Comédia / 12 anos
Sexta à Quinta às 15h / 19h

Questão de tempo / Leg / 12 anos
Sábado à Quinta às 19h / 21:20

CINE I
Sexta, Sábado, Domingo, Segunda, Terça, Quarta e Quinta às 14h30, 16h15, 19h15 e às 21h15
Frankenstein
Entre Anjos e Demônios
(45) 3228-2509 www.cinewestside.com.br

CINE II
O Herdeiro do Diabo
Sábado, Domingo, Segunda, Terça, Quarta e Quinta às 19h e às 21h

FROZEN
Uma Aventura Congelante
Sexta às 14h15, 16h30, 19h e às 21h. Sábado, Domingo, Segunda, Terça, Quarta e Quinta às 14h15 e às 16h30

CORES DA LUZ

Luminárias viram obras de arte

Cascavel - A artista plástica toledana Thaís Pontes traz para Cascavel a exposição As Cores da Luz, uma mostra que reúne 26 luminárias divididas em seis séries - Reflexão, Teatro de Sombras, Caleidoscópio, Down Light, Espectro Floral e Coluna de Luz -, onde público pode conferir os artigos feitos por meio da técnica do Fusing. "Madeira, metal e alubond também foram utilizados para estruturar as peças", observa Thaís.

A artista plástica explica que as luminárias foram elaboradas com inspiração nas formas e cores da natureza. "Enquanto produzia as peças, procurei brincar com as cores que este trabalho permite, resultando em uma nova linguagem à luz", destaca Thaís.

As luminárias são exclusivas e feitas para diversos ambientes, como salas, quartos, hall, jardim, piso, parede e teto.

De acordo com Thaís, o fusing - de origem mesopotâmi-



ca -, é a junção dos vidros por meio do aquecimento, em um forno específico para a técnica. "Estes vidros podem ser cortados, pintados e moldados conforme o objetivo da peça", explica ela, que possui hoje mais de 170 cores disponíveis e diversos moldes para a execução do trabalho.

As peças podem ser conferidas no piso L1 em frente à livraria Nobel, no Shopping JL. A exposição estará à dis-

posição do público até o dia 8 de março.

SUSTENTABILIDADE

Thaís procura manter o conceito de sustentabilidade na produção das peças. A artista plástica ressalta que os vidros utilizados são retalhos de vidraçaria, lojas, descartes de construção civil, indústrias e reciclados. "Até vidros de scanner e impressoras são usados", complementa.



FOTOS: MAYARA SCHAFFNER/VALQUIRIA MONTENOR

A ARTISTA

Thaís Pontes é artista videdreira e mosaicista. Há nove anos trabalha com arte, e há quatro atua em seu ateliê também com a técnica de Fusing, por meio da fusão dos vidros. Bióloga de formação, ela acredita no poder da criatividade. Em quase uma década de trabalho, já assinou mais de mil obras e participou em torno de 40 exposições.



Festa na Gruta reúne mais de 5 mil pessoas

Céu Azul - O clima colaborou e as estimativas dos organizadores da 44ª Romaria e Festa Nossa Senhora de Lourdes foram superadas. Mais de 5 mil pessoas prestigiaram a programação da festa, que iniciou antes mesmo do clarear do dia com a romaria. Famílias de Céu Azul e região também participaram de missas, almoço e matinê.

Além do pároco frei Luis

Cerioli, dos freis Paschoal, Pedrinho e Carlinhos, e dos membros do conselho paroquial, várias lideranças prestigiaram o evento, como o prefeito em exercício João Betto, o licenciado Jaime Basso, o presidente da Câmara, Telmo Cardoso, o secretário de Estado de Esporte Evandro Roman, o deputado federal Professor Sérgio e os estaduais André Bueno, Elio Rusch e Ademir Bier.

Também participaram vereadores e secretários.

Na tarde da manhã, houve a bênção do portal da Gruta. Conforme João Betto, a cada ano novas benfeitorias são realizadas no local para melhor recepcionar aos visitantes. "A Gruta é um dos pontos turísticos de nosso município. Por aqui passam centenas de turistas vindos de vários Estados todas as semanas".



Famílias de Céu Azul e região também participaram de missas, almoço e matinê

ASSESSORIA

VEM AÍ



1º Feirão da Apolar Imóveis

Dias 8 e 9 de fevereiro de 2014

plantão das 08:30 as 17:00 horas

O IMÓVEL QUE VOCÊ PROCURA PODE ESTAR AQUI!

Quer vender seu imóvel?
peça uma avaliação sem compromisso, é grátis!
E deixe no Feirão da Apolar Imóveis de Cascavel
A Maior REDE IMOBILIÁRIA do Sul do Brasil

Imóveis com descontos especiais, é só no feirão da Apolar

Tel. (45) 3038-6069 - www.apolar.com.br
Rua Engenheiro Rebouças, 2071 sala 02, (próximo do hospital são lucas)

Revitalização da Praça da Bíblia é discutida em Toledo

Toledo - O prefeito de Toledo, Beto Lunitti, recebeu ontem pastores de Igrejas Evangélicas do município, ligados a AME (Associação dos Ministros Evangélicos de Toledo). O objetivo do encontro foi discutir obras de infraestrutura na Praça da Bíblia, localizada na Vila Paulista em frente ao Piá Ambiental. Durante o encontro os pastores reivindicaram um espaço para realização de cultos e eventos religiosos. Segundo eles a Praça de Bíblia - espaço criado pela antiga gestão para este fim - fica em local de difícil acesso e perigoso. Entre as sugestões de melhorias levantadas no encontro esteve a criação de um novo espaço ou o fechamento do local com o deslocamento da Bíblia para a Praça Willy Barth, no centro da cidade.

Para o diretor de obras viárias da prefeitura e pastor, Marco Antônio Pereira, a atual localização da Praça da

Bíblia não contribui para frequentação pública. "Não há atrativos como um chafariz ou uma academia da terceira idade no local que estimule a população a utilizar o espaço e consequentemente afaste os acasos de vandalismo frequentes por lá", afirmou. A reivindicação inclui espaço fechado com assentos para um número considerável de pessoas (300 a 600), som e ventiladores ou ar condicionado, além de espaço para estacionamento.

Diante da indisponibilidade de um novo espaço o prefeito Beto Lunitti assumiu o compromisso de fazer todos os esforços possíveis para solucionar a questão. "Não temos condição de criar um novo espaço, então vamos estudar inclusive à legislação ambiental, tendo em vista que a Praça é margeada pelo Rio Toledo para realizar dentro da lei, aquilo que for possível", explicou.

Direito

Alaor Carlos de Oliveira

Penalidade de demissão

A pena de demissão devidamente declarada, mas não aplicada em decorrência de outro processo, não perde sua validade nem prescreve. O entendimento é da Segunda Turma do STJ (Superior Tribunal de Justiça). No caso analisado pelos ministros, dois inspetores da Polícia Civil do Rio Grande do Sul tentavam anular decisão do governador que, em um mesmo ato, reintegrou-os aos cargos após decisão judicial e declarou eficiente a demissão determinada por um segundo processo administrativo. Os servidores responderam a dois processos disciplinares. Em ambos, a punição foi a mesma, de demissão. Para o ministro Humberto Martins (foto), relator, a anulação refere-se apenas ao primeiro processo. Não seria possível, portanto, invocar efeito de coisa julgada administrativa que atingisse um segundo processo disciplinar. RMS 4413



DIVULGAÇÃO

Prescrição de débito

O STJ (Superior Tribunal de Justiça) admitiu para processamento reclamação contra decisão da Terceira Turma Recursal dos Juizados do Distrito Federal que não reconheceu a possibilidade de extinção de débito tributário após adesão a programa de parcelamento. O relator é o ministro Herman Benjamin. Rcl 16279

Concessionária deve indenizar

A Concer (Companhia de Concessão Rodoviária) Juiz de Fora-Rio deve pagar R\$ 90 mil como indenização de danos morais à mãe de uma criança vítima de atropelamento ocorrido em 2004, no Rio de Janeiro. A criança, que estava em companhia da avó e da irmã, foi atropelada e morta na faixa de pedestres, quando tentava atravessar a pista no km 54 da BR-040, rodovia que liga Brasília ao Rio, passando por Belo Horizonte. A Quarta Turma do stj (Superior Tribunal de Justiça) considerou que a concessionária foi omissa, por não manter as condições de segurança. Segundo a perícia, o local do acidente não tinha iluminação pública, e a sinalização vertical e horizontal era precária. A alegação de que o trecho estava em obras na época do acidente não foi suficiente para isentar a empresa. A Turma entendeu que a responsabilidade da concessionária decorreu da falta de cuidado na conservação da rodovia. No mesmo local, segundo informações constantes no processo, 39 pessoas teriam morrido antes que a concessionária instalasse uma passarela para pedestres. Segundo o relator no STJ, ministro Luis Felipe Salomão, as concessionárias de serviço, nas suas relações com o usuário, subordinam-se aos preceitos do CDC (Código de Defesa do Consumidor) e respondem objetivamente pelos defeitos na prestação do serviço. RESP 1268743

Crime continuado

A Quinta Turma do STJ (Superior Tribunal de Justiça) entendeu pela não aplicação da continuidade delitiva entre os crimes de roubo e latrocínio. O colegiado, de forma unânime, considerou que não há homogeneidade de execução na prática dos dois delitos, uma vez que, no roubo, a conduta do agente ofende o patrimônio; já no latrocínio, ocorre lesão ao patrimônio e à vida da vítima. A relatora do habeas corpus, ministra Laurita Vaz, observou que, apesar de os crimes estarem previstos no mesmo tipo penal, não pertencem a uma mesma espécie, diferenciando-se quanto ao meio de execução, o que impossibilita o reconhecimento da continuidade delitiva entre eles. “No delito de roubo, o agente se volta contra o patrimônio da vítima, enquanto que no crime de latrocínio, há uma ação dolosa que lesiona dois bens jurídicos distintos – o patrimônio e a vida –, o que revela que os meios de execução escolhidos pelo agente são propositadamente distintos”, esclareceu a ministra. HC 240630

Falta de impugnação

Por maioria de votos, a Terceira Turma do Superior Tribunal de Justiça (STJ) negou provimento a recurso especial interposto por uma sociedade familiar que ajuizou ação de cobrança contra o espólio da matriarca da família, acionista da empresa, pleiteando o reembolso de quantias retiradas para custear suas despesas. Os ministros mantiveram, por ausência de impugnação, a decisão do tribunal de origem, que aplicou ao caso a teoria da desconsideração inversa da personalidade jurídica. “Considerando que o fundamento da desconsideração da personalidade jurídica não foi impugnado pela ora recorrente, aplica-se o óbice da Súmula 283/STF. Resta assentado, portanto, que a aplicação da teoria da desconsideração inversa da pessoa jurídica constitui fundamento por si só suficiente para a manutenção do acórdão recorrido”, concluiu o ministro Paulo de Tarso Sanseverino, relator do acórdão na Turma. Resp 1172453

Descaminho

“A configuração do crime de descaminho, por ser formal, independe da apuração administrativo-fiscal do valor do imposto iludido.” Com esse entendimento, a Quinta Turma do Superior Tribunal de Justiça (STJ) negou pedido de trancamento de ação penal que alegava não existir condição objetiva de punibilidade para o crime antes da conclusão do procedimento administrativo. Para a Quinta Turma, o crime do descaminho tem natureza formal e a indicação do valor que deixou de ser recolhido por meio de impostos não integra o tipo legal. Foi relatora a ministra Laurita Vaz. Resp 1376031

ANO NOVO, MOTO NOVA E PREÇO VELHO



ENTRADA DE R\$ 400,00 + 36x DE R\$ 249,90

A ENTRADA É POR NOSSA CONTA

Cascavel – Av. Brasil, 2262 – (45) 2104-3707

Laranjeiras do Sul – Rua C. Guilherme de Paula, 1111 – (42) 3635-2211
Matelândia – Av. Borges de Medeiros, 590 – (45) 3262-3052



WWW.BIBBOS.COM.BR



Foto ilustrativa. Cadastro sujeito a aprovação. Consulte condições na loja. Valor limite da entrada subsidiada pela concessionária de R\$ 400,00. Promoção válida até 31/01/14

inside

by Vinnnyh



Siga a coluna no Instagram: @colunainside



Curta a coluna no Facebook: www.facebook.com/insideopr

Por: Vinicius Bracht Oliveira



Ana Carolina Zanella enfeitando a coluna de hoje

Mudança!

O grande show da dupla Milionário & José Rico, que era para ter ocorrido no último sábado no Cowboy Saloon, acabou sendo transferido para o próximo dia 15. Quem já havia comprado ingresso, poderá usá-lo normalmente na nova data. Mais informações pelo telefone (45) 3226-5051. #milionarioejojoserico #cowboysaloon #cascavel

Flappy Bird

O game Flappy Bird, que se tornou repentinamente popular no iPhone e em aparelhos com Android, foi retirado da App Store no último domingo. O aplicativo criado pelo vietnamita Dong Nguyen deixou de funcionar cerca de 24 horas depois de ser lançado. E olha que ele chegou a faturar até 50.000 dólares num único dia com publicidade. Vai entender! #flappybirds #app #android #iphone



Beleza em dose dupla: Lillyan Vercino e Renata Moro curtindo os agitos do Wood's Bar



No Yankee Bar, Priscila Slong e Maria Clara Calabresi

APRESENTA

22/02 SÁBADO

Thiago Brava

hits 180, 180, 360,
LEI DO DESAPEGO E
ALÔ GRAU

#Curti!

Gratidão... significa que a energia recebida deve ser devolvida.

Happy Bday

Hoje o dia é deles: Ana Carolina Moreno, Diogo Carlesso Moraes, Tassiana Bach, Tiago Bandeira, Tatiana Caroline, Rodemar Varizi. Parabéns, sucesso e muitas felicidades!

RESUMO DE NOVELAS



teatro em Viena. Laerte vê Luiza na plateia, fica perturbado e interrompe o espetáculo.

RECORD
PECADO MORTAL (RECORD, 22H15)
Picasso fica furioso ao descobrir que Carlão fez denúncia sobre o baú de cocaína. Picasso volta irritado para delegacia e diz para Quim que tentará livrá-lo da prisão. Bernardo e Joana dormem juntos. Carlão entrega certidão para Picasso em que ele está registrado como filho de Michele. Carlão e Patrícia são surpreendidos por tiros vindos do prédio vizinho. Picasso diz que deseja ver Patrícia e as crianças morrerem na frente de Carlão.

GLOBO
MALHAÇÃO (GLOBO, 17H30)
Ben tenta separar Anita e Antônio, mas ela reage friamente. Raquel disfarça a emoção diante de Guilherme. Abelardo se insinua para Bernardete. Ben desaparece no mar agitado e Rafa e os salva-vidas entram para resgatá-lo. Ronaldo e Vera se preocupam com Anita e Antônio. Meg volta dos Estados Unidos e exige que Flaviana se livre de suas malas excessivas. Caetano comenta com Abelardo e Bernardete que está prestes a deixar a prisão. Antônio convence Anita a fugir do país com ele. Sofia apoia Ben.

JOIA RARA (GLOBO, 18H20)
Manfred dá dinheiro a Benito, mas ele não fica satisfeito e promete voltar. Manfred manipula as lembranças de Sílvia. O delegado vai com Viktor e Mundo à casa de Eufrásio e Bibiana e encontram uma caneca usada. Valter emprega Ernest como gerente do clube. Pérola celebra a união de Matilde e Sonan. O delegado constata que Sílvia está mesmo viva. Manfred dá uma mala de dinheiro para Benito e depois vai ao clube, onde encontra Ernest trabalhando. Ele obriga Valter a demitir o pai. Manfred faz Sílvia acreditar que Franz tentou atirá-la do alto da escada.

ALÉM DO HORIZONTE (GLOBO, 19H30)
William investe contra um dos capangas, e André e Oscar conseguem prender os dois. Celina não consegue contar para Keila sobre as maldades de Kléber. Tereza foge da cadeia em um helicóptero. Priscila tenta convencer Marcelo a deixar de acreditar em Inês. Marlon consegue descobrir a fórmula estabilizadora. Kléber convence Klaus a tirar Nilson da casa de Celina. Álvaro vê Thomaz na casa de Fernanda. Tereza e Hermes pensam em sua vingança contra LC. Paulinha avisa a LC que ela e Marlon conseguiram terminar a fórmula. Kléber captura Nilson.

EM FAMÍLIA (GLOBO, 21H10)
Laerte tenta se explicar para Helena, mas os dois discutem. Laerte é hostilizado por convidados da festa, e a aniversariante o defende. Laerte passa a noite com Shirley. Laerte é julgado e condenado. Helena se despede de Virgílio e vai embora de Goiânia com Neidinha. Helena avisa que corre o risco de perder seu bebê. Depois de um ano, Laerte sai da cadeia e descobre que Shirley teve um filho seu. Ele assume a criança e vai embora do Brasil. Há nova passagem de tempo. Laerte é agora um flautista famoso. Ele e Verônica tocam em um

Ben enfrenta mar revolto e desaparece

Ben (Gabriel Falcão) viu Anita (Bianca Salgueiro) e Antônio (Gabriel Leone) juntos e não suportou. Ele enfrentou o meio-irmão e por pouco não saiu no braço com ele. Irado, o garoto se joga no mar revolto para surfar, sem se importar com a corrente marítima que puxa os surfistas para bem longe da areia. Sidney (Vitor Thiré) só se dá conta do perigo quando as ondas já estão altas e fortes demais. Ele grita o nome do amigo e chama a atenção de Hernandez (Gil Hernandez). "O Ben caiu da onda, tomou na cabeça, sumiu!", diz Sidney, desesperado. Pedro (Marlon Queiroz) encontra parte da prancha do irmão e também fica aterrorizado!

PALAVRAS CRUZADAS DIRETAS
www.coquetel.com.br © Revistas COQUETEL

Projeto de metas profissionais da pessoa	↓	O local a que não se pode chegar	↓	Kenny (?), saxofonista dos EUA	↓	Lutador brasileiro, estreou no UFC em 2007	↓	Transferência obrigatória da União aos estados e municípios (Econ.)	↓
Latitude e (?): são calculadas pelo GPS	→				↓				
	→			Letra que identifica o sotaque inglês	↓	(?) art: decoração das unhas (ing.)	↙	Fósforo (símbolo)	→
Espécie; feito		Tipo de narrativa que era especialidade de Rubem Braga	→		↓				
"National", em NBA	→				↓				
Inoportunas		Ouvido, em inglês		Deus cultuado no Egito Antigo	→			Casa provisória de esquimós durante a caça	
(?) degradadas: os alvos da reurbanização	→				↘			Fez o primeiro gol no Maracanã (fut.)	
	↘				↘				
				Classe mais rica de uma sociedade	→				
Acreditável; verossímil	→				↘				
(?) automático, recurso de smartphones		(?) a corda; desistir			↘	Papai, em inglês	→		
	↘			Instrumento segurado pela Morte (pop.)	→				
								Procura; busca	
								Parte exuberante do corpo do pavão	
Lista; relação	→	R	O	L	Dei consentimento			Ás, em inglês	↓
Abelha, em inglês						Creme de fubá servido com miúdos	→		
	→			Agredir fisicamente	→				
(?) Maiden, a banda de Bruce Dickinson	→					Naomi Campbell, top model inglesa		Usain Bolt, velocista jamaicano	→
Física de (?): estuda o bóson de Higgs				Abençoada (com óleo ou substância aromática) em ritual	→				
				Monograma de "Rita"	↓				

Jogos que você já conhece em um **NOVO formato**

Acabamento em Espiral
Capa Dura
+ de 75 jogos

COQUETEL

SOLUÇÃO ANTERIOR

E	C	A	N	A	M	I
N	Y	A	N	O	M	A
G	R	A	V	I	D	E
R	E	B	M	A	L	O
N	A	O	J	I	N	A
C	H	I	N	A	C	A
O	D	I	S	T	I	N
D	U	I	A	O	T	
E	S	C	U	T	A	J
M	A	G	O	A	R	O
C	S	I	J	U	R	O
C	U	L	T	C	U	R
C	A	D	O	R	O	A
P	A	I	I	M	P	O
A	R	G	U	M	E	N
P	A	T	R	I	C	I

horóscopo

Áries

Hoje as questões familiares e emocionais estão em foco. Cuide do que nutre você interiormente. Momento que ressalta a sensibilidade, as emoções, a fé e a conexão com o sagrado.

Touro

Momento em que você deve observar os aspectos sutis e emocionais da comunicação. Este atento ao que se passa nas entrelinhas de seus contatos e das situações do cotidiano.

Gêmeos

A sabedoria consiste em distinguir desejos ilusórios de anseios espirituais. Perceba o que realmente tem o poder de elevar você emocionalmente, espiritualmente e profissionalmente.

Câncer

A Lua está em seu signo enaltecendo o carinho, a sensibilidade e as emoções dos cancerianos. Momento especial para se sintonizar com o que lhe trará mais amplitude, expansão e crescimento.

Leão

Muita atenção para não se envolver em situações que lhe prejudiquem emocional e materialmente. Observe as verdadeiras intenções e motivações que há por detrás das situações que agora vive.

Virgem

Atenção nos relacionamentos, nas amizades e ao que mostra a sua intuição, virginiano. Dificuldades nas relações e parcerias podem derivar de problemas de comunicação. Fale com clareza.

Libra

Dia em que o tema mais importante é o seu desenvolvimento profissional. A verdadeira realização está vinculada a fazer as coisas com o coração e com sensibilidade.

Escorpião

Forte sintonia com as emoções e a espiritualidade. Mas cuidado com as ilusões. Tendência a sonhar acordado e a ter dificuldade de conviver com os fatos concretos.

Sagitário

Atenção ao que a sua sensibilidade aponta. Importantes questões domésticas e familiares. Compartilhando sentimentos e ideias você multiplica recursos e recebe apoios.

Capricórnio

Para se sentir compreendido, se comunique muito além de palavras, capricorniano. Que seus atos sejam um reflexo do que você realmente sente e pensa.

Aquário

Em negócios tenha bastante consciência do que está fazendo, para evitar problemas. Sensação de que o Universo, Deus, a energia superior está lhe amparando em suas necessidades.

Peixes

Um dia de muito romantismo, sensibilidade e afeto. Mas cuidado com as ilusões. Sua capacidade psíquica está acentuada, o que pode ajudar no desenvolvimento espiritual e emocional.

aniversariantedodia
ANJO ANIEL

Número de sorte: 11. Mês de mudança: **novembro**. Carta do tarô: **A força**. Está presente na Terra: das **12h às 12h20**. Salmo: **79**.

Este anjo ajuda a obter vitória e ter uma vida digna. Favorece os estudos das ciências e das artes. Faz revelações sobre os segredos da natureza e inspira os filósofos durante suas meditações ou conferências informativas. Profissionalmente, quem nasceu em 11 de fevereiro, poderá obter sucesso como comediante, ator ou em qualquer atividade relativa aos meios de comunicação.

Uma vinha do Egito vós arrancastes; expulsastes povos para a replantar. O solo vós lhes preparastes; ela lançou raízes nele e se espalhou na terra. As montanhas se cobriram com sua sombra, seus ramos ensombraram os cedros de Deus. Até o mar ela estendeu sua ramagem, e até o rio os seus rebentos. Por que derubastes os seus muros, de sorte que os passantes a vindimem, e a devaste o javali do mato, e sirva de pasto aos animais do campo?

Salmo 79; vers. 9 a 14



SILVIO SANTOS É UM CRAQUE NO SEU MARKETING PESSOAL

Se existe uma coisa que todos são obrigados a reconhecer é a facilidade do Silvio Santos em se manter sempre na ordem dos acontecimentos, mesmo quando passa meses recolhido no tranquilo condomínio de *Celebration*, em Orlando, na Flórida. Não bastassem as suas indiscutíveis qualidades como empresário bem-sucedido e excelente comunicador, ele também é um craque na arte de não deixar que ninguém o esqueça. A entrevista para a Veja São Paulo, trabalho dos repórteres João Batista Jr. e Fernando Moraes, e repercutida por toda a imprensa nos últimos dias, é apenas o último exemplo de um projeto de marketing pessoal muito pró-

prio e que ele há muito tempo coloca em prática, invariavelmente no seu período de férias. Já existiram outras. Em 2003, também em Orlando, contou a "Contigo" que tinha "uma doença terminal e que lhe restava pouco tempo de vida. Por isso, havia vendido o SBT para um consórcio formado por Boni e pela mexicana Televisa". Disse ainda que só se locomovia em cadeira de rodas. Anos mais tarde, ainda de lá, falou que nunca mais voltaria a fazer TV e também inventou a moda de deixar aparecer os cabelos brancos. Tudo isso tendo ao fundo as suas conhecidas e sonoras gargalhadas. Como deve estar fazendo agora, depois de ler e recordar tudo isso.

TV TUDO

É assim mesmo - E essa imagem de humildade que ele, SS, passa, corresponde totalmente com a realidade. Lá em Orlando, como contou à Veja, lava louça, vai ao supermercado e leva uma vidinha tranquila. Aqui não é diferente. Mora há muitos anos na mesma casa, dirige seu próprio carro e anda sem segurança.

Solução salomônica (1) - Carlos César Filho, o Césinha, será transformado em uma espécie de diretor de núcleo dos sábados na Record. Todo o projeto de implantação do programa da Sabrina Sato vai correr sob a sua responsabilidade.

Solução salomônica (2) - Mas perder o seu diretor para o programa da Sabrina, sempre foi uma coisa que incomodou Marcos Mion. Mapas e relatórios de audiência e faturamento foram utilizados, para reverter o caso e criar esta nova situação. O Césinha vai tocar os dois.

SBT muda manhã - Já estão em estudos as mudanças que em breve serão processadas no jornal do César Filho, no SBT, em todos os comecços da manhã. Além de um novo pacote gráfico, o programa será repaginado e terá um outro título.

Que ano é esse? - Este 2014 está

apresentando um começo bem diferente em relação aos anteriores. Nunca, a televisão deixou de fora, como no momento acontece, comunicadores que sempre tiveram representatividade na audiência e faturamento. Xuxa, Gugu e Adriane Galisteu como casos mais conhecidos.

Estádio SBT - Com estreia em março, o "Estádio SBT" já tem acertadas as participações de Thomaz Rafael, Marcelo "Smigol" Oliosi, Lívia Andrade e Edmilson, além de Roberto Barrabás, o Gavião da Transamérica. Que em outros tempos, na "Hora do Ronco", era conhecido como "André Muller".

Sem data pra voltar - Ana Paula Tabalipa também integra lista de atores contratados da Record, que, por alguma razão, deixaram de ser chamados para algum trabalho. O último foi na novela "Ribeirão do Tempo", em 2010. A informação é que ela está grávida. Mas todo esse tempo?

Papel da cafetina - Tem uma particularidade ou um bastidor bem interessante na série "Casa da Eni", desenvolvida em parceria pelos autores Walther Negrão e Suzana Pires. Os dois se mostram surpresos com o número de atrizes interessadas, entre mais e menos conhecidas, que já se ofereceram para fazer o papel da cafetina.



Começar de novo

A primeira semana de "Em Família", devido aos baixos índices, foi de intenso nervosismo nos seus bastidores. Em se tratando de novela das 9 e por tudo que representa, tal quadro de estresse não poderia ser diferente. Daí a decisão da Globo em antecipar o começo da terceira fase - contrariando o que estabelecia o planejamento inicial - como tentativa de virar esse jogo. Na foto, Giovanna Antonelli e Tainá Müller, que estão na terceira fase de "Em Família".

bate-rebate

- ❖ Aguinaldo Silva tem seu retorno ao Brasil confirmado para a próxima sexta-feira.
- ❖ Os trabalhos da sua novela, "Falso Brilhante" - substituta de "Em Família", devem entrar agora em um ritmo mais forte de produção.
- ❖ Durante os últimos meses, Aguinaldo ficou em Portugal cuidando de assuntos gastronômicos.
- ❖ Vai sair do ar o programa da Patrícia Rizzo na Jovem Pan, para dar lugar a outra edição do requeitado "Pan News".
- ❖ Por medidas assim, acabando com o que sempre funcionou, é que a Pan continua caindo no lobo - que ela não assina.
- ❖ Para se ter uma ideia, já está atrás da rádio Record, que há alguns anos deixou de ter uma programação.
- ❖ A nova temporada do "Sem Destino" vol-

ta à grade do Multishow, sexta-feira agora, às 21h30, com um roteiro pelas praias do Sul do País.

- ❖ O roteirista Marcelo Saback, além de colaborar em "Em Família", também está às voltas com o texto de sua novela para a faixa das 19h. Uma comédia.

- ❖ Foram muitas as reclamações dos assinantes do Premiere para a sofrível captação do jogo Cruzeiro e América Mineiro, realizado no domingo.

- ❖ Em nenhum momento houve a preocupação de compensar a imagem, com as variações da claridade. Um horror.

c'est fini

A Fox ainda não decidiu se o programa semanal do Paulo Bonfá, sobre esporte e entretenimento, irá estreiar antes ou depois da Copa. E também está em busca de um diretor para ele. Ainda existem esforços para a contratação de dois novos narradores e comentaristas. A solidariedade desta coluna à família do cinegrafista da Band, Santiago Ilídio Andrade, que veio a falecer no dia de ontem, depois de ser atingido na cabeça durante as manifestações no Rio, semana passada. Mais uma vítima da inconsequência e irresponsabilidade de algumas pessoas.

Sua vida sexual é assunto sério.

BOSTON MEDICAL GROUP
LÍDER EM SAÚDE SEXUAL MASCULINA



Os médicos do Boston Medical Group podem ajudar a superar a **DISFUNÇÃO ERÉTIL** e a **EJACULAÇÃO PRECOCE**.

NÃO ESPERE MAIS.

Entre em contato conosco. Podemos melhorar a satisfação sexual sua e de sua parceira.

Sexo é vida

0800 709 9999
bostonmedicalgroup.com.br

Responsável Técnico:
Dr. Reginaldo Seleti - CRM: 8869

P rola do dia

“Todo mundo é capaz de dominar uma dor, exceto quem a sente” William Shakespeare



Festa

No Mr. John Bar, Jéssica Lisboa e Anna Karla, clicadas por Alison de Oliveira



Da seleção de candidatas à coroa de Miss Marechal Cândido Rondon, a linda Michelli Julhian Abegg

Pelo mundo

Muita gente diz que daria uma volta ao mundo se ganhasse na loteria. Mas agora uma agência de viagens italiana garante que é possível realizar uma viagem dessas com apenas mil euros. A empresa é especializada em volta ao mundo e consegue esse valor quase inexpressivo porque tem um acordo com as principais operadoras. O tour passa por Londres, Bangcoc, Sidney, Los Angeles e Nova York. Porém, já fica o aviso: é uma viagem desprovida de luxos.



Paula Fernanda Assunção esbanjando charme, em clique de Arivonil Policarpo

No palco

Quando o assunto é música de qualidade, os Engenheiros do Hawaii sempre são tema. E é um representante do grupo, o vocalista Humberto Gessinger que desembarcará em Toledo no dia 22 de fevereiro. O cantor se apresentará no Empório Santa Maria. Imperdível!



Conferindo evento social, Aparecida e Francisco Rocha de Souza

Infame

O primeiro sentimento de quem está de dieta é o de revolta. Dá vontade de acabar com tudo, a começar pelo que tem na geladeira. (Desconhecido)

No altar

Realizar o sonho de celebrar o amor com o matrimônio está próximo para os casais apaixonados de Toledo. Estão abertas as inscrições para a primeira edição de 2014 do Casamento Coletivo Civil. O período de inscrições irá até o dia 11 de abril e a cerimônia será realizada no mês de maio, no auditório do Centro Cultural Ondy Hélio Niederauer.

Ver o no Oeste

A segunda etapa do Projeto Verão Paraná, que é desenvolvido pela Associação dos Municípios Lindeiros ao Lago de Itaipu, chega às cidades de Pato Bragado e Terra Roxa. As atividades serão durante os dias 15 e 16 e contarão com torneios de futebol de areia com premiação em dinheiro para os melhores classificados, recreação e lazer, além da distribuição de brindes.

Aniversariantes

Roberto Pieta, Aline Ferreira, Daiana Mosele, Luiz Roberto Castilho e Edson Renz, Giane Dos Reis Fontes, Renato Marcos De Lima, Waldir Rodrigues da Luz.

Em foco

Em abril, o maior point do Oeste será o Rafain Palace Hotel e Convention Center, em Foz. Nos dias 25 e 27 será realizada lá a festa mais esperada da música eletrônica, o Cataratas Weekend. Fechado exclusivamente para o evento, o espaço contará com festas particulares, como a Welcome Party e a Pool Party, em que só poderão participar clientes que adquirirem pacotes.

As festas contarão com atrações especiais e apresentações de DJs como Pic Schmitz, presença constante nos festivais mais importantes do País, assim como em algumas festas em Portugal e Estados Unidos.



Que 2014 seja como a gente:
te ofereça infinitas
oportunidades.

!!
Rastro
Sapataria Masculina

Fone: 3223-4729 - Av. Brasil, 5531
Centro - (Ao lado da LZK) - Cascavel



Jesman Paiva e Urielly Lima, em evento que reuniu a sociedade

PILATES
Atividade
perfeita para
definir o
corpo e ainda
manter a saúde

Pág. 2



VENCENDO O VÍCIO

Não seja a próxima vítima. Pare de fumar!



Parar de fumar não é fácil, mas é perfeitamente possível. Atualmente, existem remédios e tratamentos que minimizam muito os efeitos da abstinência. Procurar ajuda especializada é fundamental para obter sucesso. Somente 5% conseguem deixar o vício sem ajuda. O ideal é procurar um pneumologista.

Págs. 4 e 5

GASTRO

Alimentação
saudável no
verão é uma
questão de
escolha

Pág. 3



BESIDADE

RESGATE SUA SAÚDE. TEMOS MUITO A FAZER POR VOCÊ.
CIRURGIA BARIÁTRICA POR VIDEOLAPAROSCOPIA E BALÃO INTRAGÁSTRICO

SAIBA MAIS: 45 2101 7700 // WWW.GASTRO.COM.BR
MEDICINA, NUTRIÇÃO, PSICOLOGIA E FISIOTERAPIA.

GASTROCLÍNICA
CASCAVEL - DESDE 1989

PILATES

Atividade perfeita para definir o corpo e ainda manter a saúde

A técnica também é indicada para tratar e prevenir lesões, no tratamento da osteoporose e dores crônicas e pode ser praticado por todo mundo

O Pilates está cada vez mais popular. E não é à toa. Quem procura conquistar uma barriga firme e definida, músculos firmes, fortes e alongados, ótima postura, articulações mais saudáveis, melhor capacidade de respiração, maior autocontrole e se livrar do stress encontra no Pilates a atividade ideal.

"A técnica também é indicada para tratar e prevenir lesões, no tratamento da osteoporose, dores crônicas e pode ser praticado por todo mundo, desde crianças com idade a partir de sete anos até idosos", explica a fisioterapeuta Katiane Oliveira Carreira (CREFITO-PR 5318).

A comerciante Carina Previato está iniciando a atividade. "Procurei o Pilates porque fiz uma cirurgia no abdômen e estava entre as atividades recomendadas pelo médico. Quero uma maior definição muscular, especialmente na barriga. Tenho medo de altura e também quero controlar isso com o Pilates, que é um bom exercício para ajudar a lidar melhor com a ansiedade e o estresse", disse.

Carina, que é

proprietária e administra duas lojas de confecções, acumulando funções como presidente do Conselho da Aciu (Associação Comercial, Industrial e Agrícola de Umuarama), é dona de casa e mãe dedicada dos pequenos Davi e Camila. Durante sua rotina, sofre com o acúmulo de funções e compromissos do dia a dia e com a falta de tempo.

Na opinião da fisioterapeuta Katina, pessoas como a Carina conseguem alcançar seus objetivos e ainda ganhar mais qualidade de vida, através do Pilates. "O método é ótimo para melhorar a respiração e com isso ajuda a controlar o estresse", destaca a Dra. Katiane. Outros diferenciais apontados pela fisioterapeuta são: atendimento individual e personalizado com foco no controle do abdômen e da respiração.

"Cada paciente tem uma necessidade específica. Por isso mesmo o aluno de Pilates recebe um atendimento diferenciado e personalizado, buscando alcançar os objetivos individuais", ressalta a Dra. Katiane.



Reviver
Clínica de Reabilitação Neurológica

REVIVER
Clínica de Reabilitação Neurológica
Rua Souza Naves, 2982
Ciro Nardi - Próx. Policlínica
Cascavel/PR - Fone: (45) 3306-5003

expediente

ANJ ASSOCIAÇÃO NACIONAL DE JORNALISTAS

DESDE 15 DE MAIO DE 1976 RCK Comunicações Ltda. CNPJ: 77.867.877/0001-09

O Paraná
Jornal de Fato

Diretora-Presidente
CLARICE ROMAN
Diretor Administrativo
EMÍLIO FERNANDO MARTINI
Diretor Comercial
REGINALD ARMSTRONG
Editor-chefe
ANTÔNIO SBARDELOTTO
Editor deste suplemento
CESAR DA LUZ

Redação, administração, publicidade e oficinas
Rua Pernambuco, 1.600 - Cascavel - PR CEP 85.810-021 - Caixa Postal 761
Telefone Central (45) 3321-1000 Fax (45) 3321-1020

Representantes Nacionais

Curitiba / São Paulo / Merconet Brasília, Florianópolis/Central
(41) 3079-4666 (61) 3323-4701 / (48) 3216-0600

Porto Alegre/Expansão Brasil
(51) 3340-1408

GASTRO

Alimentação saudável no verão: uma questão de escolha

Se em dias normais já é difícil optar por alimentos corretos, no verão essa escolha se torna ainda mais complicada

* DR. NILSON ZORTEA FERREIRA

Quando pensamos em alimentação saudável para o verão logo nos vem à mente várias orientações e dietas que nos deixam confusos, orientações que por vezes variam com a moda. Ao folhear revistas nos deparamos, seguidamente, com uma dieta que proíbe a ingestão de carne vermelha, porque é um veneno para a saúde. Logo a seguir, vimos outra dieta que recomenda não só a carne vermelha, mas também a gordura, dizendo que os carboidratos são os grandes vilões porque elevam o colesterol e engordam. Não tarda a aparecer uma terceira dieta que contradiz as anteriores e, por fim, as pessoas não sabem mais o que

devem ou não comer. Se em dias normais já é difícil optar por alimentos corretos na hora das refeições, no verão essa escolha se torna ainda mais complicada, afinal, estamos falando da estação do lazer e de muita agitação.

Diante de tantas opções de divertimento, a última coisa que queremos é ficar presos a horários e regras, e o primeiro balde que chutamos é o da alimentação. Chopinho gelado, petiscos bem gordurosos, churrascos, além do cardápio das tradicionais festas desta época do ano, sempre bem calórico. Aí, "após cair a ficha", nos sentimos culpados pelas escolhas e tentamos, a qualquer custo, nos livrar dos quilos a mais adquiridos em decorrência de todos esses exageros gastronômicos.



* DR. NILSON ZORTEA FERREIRA É MÉDICO GASTROENTEROLOGISTA, ESPECIALISTA EM CIRURGIA DO APARELHO DIGESTIVO, DA GASTROCLÍNICA CASCAVEL. CRM-PR 16301.

Dicas valiosas

Pensando em tudo isso, selecionamos algumas dicas, que podem ajudar a ter uma alimentação saudável:

➔ Coma devagar. O nosso cérebro demora cerca de 20 minutos para "perceber" que está sendo saciado. Por isso, quem come apressadamente tende a comer mais. Mastigue bem os alimentos. Uma técnica é apoiar o garfo no prato e não enchê-lo novamente até que tenha terminado de mastigar.

➔ Concentre-se na comida. Comer em frente à TV, ou durante outra atividade, faz o momento irrelevante. A falta de atenção faz com que se coma mais.

➔ Use e abuse da água. Manter-se constantemente hidratado é essencial para conservar uma boa saúde durante essa estação. O mais indicado é consumir, no mínimo, 2,5 litros de água por dia. Além de ser essencial para o bom funcionamento do organismo, a água ajuda na busca por um corpo mais bonito.

➔ Prefira frutas. As frutas pouco calóricas e que contenham bastante líquido, como a melancia e o melão, são as ideais. A água de coco também é muito indicada. Além de ser rica em vitaminas e sais minerais, ela ajuda a manter o corpo hidratado.

➔ Coma mais vezes e em

menor quantidade. No verão, as refeições devem ser feitas, pelo menos, de três em três horas, pois o calor excessivo faz com que gastemos mais energia do que o normal. Nada de fazer dietas malucas nessa estação! O segredo é se alimentar corretamente.

➔ Não elimine a gordura da sua dieta. Os lipídios são importantes na alimentação e desempenham funções essenciais no organismo. Frituras devem ser evitadas, porém, óleos saudáveis (canola, oliva, azeite) são importantes para a saúde e dão maior sensação de saciedade. Quem se priva deste nutriente acaba ficando com fome mais cedo.

➔ Não exagere no álcool. As bebidas alcoólicas são muito refrescantes, porém, não contêm nenhum nutriente que favoreça a saúde. Além disso, são extremamente calóricas e ajudam a cultivar aquela "barriguinha", que não combina em nada com o verão.

➔ Troque os refrigerantes pelos sucos naturais. Limão e abacaxi são ótimas sugestões. Além de serem frutas muito comuns nessa época do ano, contêm poucas calorias, refrescam e hidratam bastante. Além disso, o refrigerante é um dos grandes vilões para quem quer estar em forma nessa estação.

➔ Cuidado com os doces. Se for consumir doce, opte pelos sorvetes e picolés de frutas. Já existem no mercado

muitas opções sem açúcar. Se forem esses, melhor ainda! Abacaxi, melancia, melão, limão e maracujá são as melhores escolhas.

➔ Cuidado com os restaurantes. Nesta época do ano, o cuidado com a conservação dos alimentos deve ser dobrado. Não coma aqueles que ficam expostos durante muito tempo, e fique atento aos pratos que contêm maionese, leite e ovo! Esses produtos estragam com muita facilidade.

➔ Tenha calma. Na maioria das vezes levamos meses ou anos para engordar. O processo de emagrecimento também deveria ser lento para que os hábitos alimentares sejam modificados e os quilos perdidos não retornem.

➔ Pratique uma atividade física. Além de queimar calorias você produzirá hormônios de bem estar, o que contribui para a adesão à dieta.

Um grande amigo certa vez disse uma "pérola": regras são um conjunto de normas que às vezes não funcionam, mas o certo e o errado estão sempre ao nosso lado e são as nossas escolhas que acabam fazendo a diferença.

Que em 2014, ainda em sua fase inicial, tenhamos sabedoria para fazer as escolhas certas em todos os momentos de nossas vidas.

Villa do Sol

CASA DE REPOUSO

- Permanência
- Creche para Idosos
- Assistência Profissional

Fone: (45) 3378-4124 | (45) 9952-2644

Rua Rocha Pombo, 1462 - Esquina com 13 de Abril
Vila Industrial - Toledo - PR

PNEUMOLOGIA

Parar de fumar não é fácil, mas é possível

Atualmente, o fumante pode contar com medicamentos que o auxiliam na hora de deixar o vício, minimizando os efeitos da abstinência. Vontade de parar e iniciativa são fundamentais

Os números do tabagismo no mundo são alarmantes. A OMS (Organização Mundial da Saúde) estima que, a cada dia, 100 mil jovens tornam-se fumantes em todo o planeta. Cerca de cinco milhões de pessoas morrem, por ano, vítimas do uso do tabaco. Caso as estimativas de aumento do consumo de produtos como cigarros, charutos e cachimbos se confirmem, esse número aumentará para 10 milhões de mortes anuais por volta de 2030. Ainda segundo a OMS, o fumo é uma das principais causas de

morte evitável hoje, no planeta. Um terço da população mundial adulta – cerca de 2,3 bilhão de pessoas – fuma, sendo que aproximadamente 47% da população masculina e 12% da população feminina fazem uso de produtos derivados do tabaco.

O cigarro é a principal causa de morte evitável do mundo. De acordo com uma pesquisa realizada pela Universidade de Toronto no Canadá, fumar mata até um em cada dois usuários. É importante salientar que a fumaça prejudica também quem

está ao redor. Em nível mundial, a cada ano mais de 200.000 pessoas morrem por exposição ao fumo passivo.

No Brasil, pesquisa realizada recentemente pelo Ministério da Saúde, por meio do Instituto Nacional de Câncer (Inca), indica que 18,8% da população brasileira é fumante (22,7% dos homens e 16% das mulheres). Atualmente, 23 pessoas morrem por hora em virtude de doenças ligadas ao tabagismo no nosso país. Não seja a próxima vítima. Pare de fumar!

Por que é tão difícil?

Quando a pessoa fuma, a nicotina entra nos seus pulmões e é absorvida pela corrente sanguínea. Em apenas 10 segundos chega ao cérebro, onde são liberadas substâncias que fazem sentir bem, como a dopamina – o hormônio do prazer. A nicotina causa uma forte dependência e por este motivo muitas pessoas têm tantas dificuldades em parar sozinhas.

A nicotina é um estimulante cerebral. “A realidade é que a pessoa que fuma vai ficando cada vez mais ansiosa. A sensação de bem estar cessa cada vez mais rápido e o fumante tem necessidade de fumar mais e mais. Com o passar do tempo torna-se um dependente químico e psicológico do cigarro”, explica o Dr. Ronaldo de Souza.

“Quero parar, mas não consigo. O que devo fazer?”

Se você está tentando parar de fumar, a boa notícia é que você não está sozinho. A maioria dos fumantes (52,1%) quer parar de fumar, mas não é uma tarefa fácil. O fato é que, só após 5 a 7 tentativas, os fumantes conseguem atingir o objetivo de parar. Somente 5% consegue deixar o vício sem ajuda.

“Eu sempre digo que não há nada de bom em fumar e que não tem nada de ruim em parar de fumar. É uma decisão que a pessoa tem que tomar. O primeiro passo é querer. Se o fumante não está conseguindo parar sozinho, é importante buscar ajuda especializada”, disse o Dr. Ronaldo.

Segundo ele, para parar definitivamente, o fumante tem que fazer um planejamento, ir se preparando mentalmente. “No processo de tratamento clínico, orientamos os pacientes a irem se preparando para parar e, de certa forma, ir se despedindo do cigarro. Há uma relação entre o fumante e o cigarro que deve ser rompida”, diz o médico.

Medicamentos

A maioria das pessoas que param de fumar e voltam o fazem por não conseguir suportar os efeitos da abstinência. Para minimizar esses efeitos há uma série de medicamentos que podem ser usados com segurança. O acompanhamento médico é imprescindível nesses casos.

Os adesivos de nicotina sintética estão entre as drogas mais conhecidas e eficientes no tratamento do tabagismo. De certa forma o adesivo engana o cérebro diminuindo significativamente a intensidade do desejo de fumar, inclusive o desejo matinal intenso. Ajuda também no controle da irritabilidade, frustração, raiva e ansiedade, comuns nos primeiros dias da abstinência.

Outro medicamento



REPRODUÇÃO DE UM VASO NORMAL E DE UM VASO SANGUÍNEO AFETADO PELO CIGARRO

amplamente utilizado no combate à dependência do tabaco é a Brupopiona, considerado um antagonista nicotínico. A substância é um antidepressivo que atua como inibidor do transporte da dopamina no cérebro, aliviando os efeitos da abstinência e diminuindo o desejo de fumar.

A Tartarato de Valericlina é outra opção de antagonista nicotínico. Atua no mesmo receptor da nicotina reduzindo o desejo de fumar e os sintomas de abstinência associados. Os estudos mostraram maior

eficácia em relação a outros remédios: 44% das pessoas que utilizaram o Tartarato de Vareniclina pararam de fumar, quando comparados aos 18% que receberam um placebo e aos 30% que tomaram a substância Bupropiona.

O médico é o profissional certo para indicar o melhor tratamento para cada caso. “Os remédios são importantes para diminuir os efeitos indesejáveis da abstinência, mas a força de vontade e a persistência em parar são imprescindíveis”, reitera o Dr. Ronaldo.

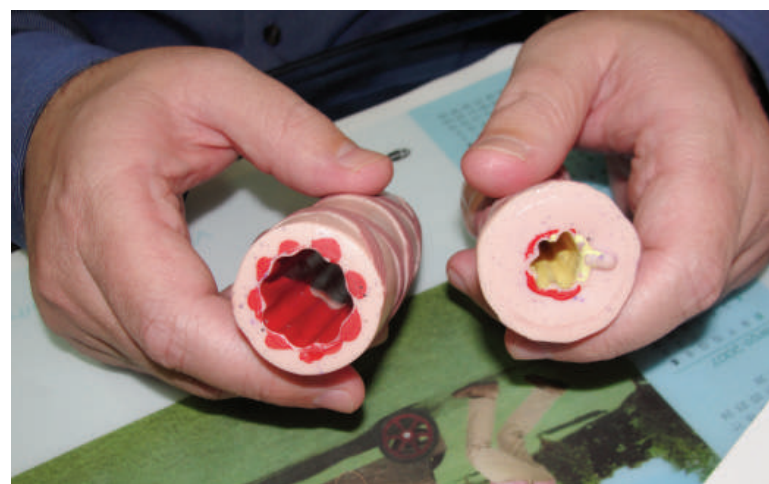

PNEUMOLOGISTA DR. RONALDO DE SOUZA

Malefícios do cigarro à saúde

O cigarro não causa nenhum bem à saúde, ao contrário, só traz malefícios. Até mesmo o efeito calmante que muitos fumantes alegam sentir ao fumar é enganoso. Estudos já comprovaram que o cigarro é estimulante e a falsa sensação de prazer passa rapidamente, dando lugar a uma ansiedade cada vez maior. O monóxido de carbono (CO), presente na fumaça do cigarro, não permite que a qualidade adequada de oxigênio alcance os tecidos dos órgãos de seu corpo.

De acordo com o pneumologista, Dr. Ronaldo de Souza (CRM 20247), isso acontece porque o monóxido de carbono compete com o oxigênio e é absorvido pelos órgãos como o pulmão e o coração. “Isso acarreta em uma queda na concentração de oxigênio no corpo. O oxigênio é necessário para que o coração, cérebro, rins, fígado, tecidos, todos os órgãos de uma forma geral, tenham um bom funcionamento”, explica o especialista.

Segundo ele, uma das consequências mais grave e também mais comum do monóxido de carbono ocorre no coração, que é o infarto do miocárdio.

Na gestante, diminui o oxigênio que chega ao bebê, trazendo problemas ao seu desenvolvimento. É comprovado que filhos de mães que fumaram durante a gravidez apresentam problemas de aprendizagem na escola.

A nicotina, por sua vez, diminui o calibre dos vasos sanguíneos, dificultando a circulação do sangue pelo corpo. “Essa substância provoca a vasoconstricção, ou seja, o diâmetro dos vasos sanguíneos vai diminuindo. Consequentemente, diminui o fluxo de sangue para os órgãos e tecidos aumentando o risco de infartos”, afirma o Dr. Ronaldo.

É a nicotina que causa o vício de fumar. “Ela age no cérebro, provocando a liberação de dopamina que dá a sensação enganosa de prazer e bem estar”, complementa o médico. “Ao contrário do que muitos podem pensar, o cigarro não acalma. A nicotina é um estimulante”, destaca.

O alcatrão é a principal substância cancerígena presente no cigarro e está associado à cerca de 90% dos casos de câncer de pulmão. Porém, o cigarro tem mais de 4.700 substâncias tóxicas e está associado a mais de 50 tipos diferentes de doenças.

Além do câncer de pulmão, encabeçam a lista das principais malefícios do cigarro os cânceres de garganta, de boca e doenças circulatórias, como por exemplo, o infarto e a trombose.

“Eu venci o vício. Você pode vencer também!”

Claudete Zago é o exemplo perfeito de uma vencedora. Fumante por 35 anos, ela encontrava no cigarro prazer e uma espécie de companheiro do qual nem pensava em se separar. Mas os males do cigarro já a estavam afetando. Sentia muito cansaço, dificuldade para respirar e também sofria com certa rejeição social. A pedido da filha, que é dentista, Claudete procurou um pneumologista para uma avaliação da saúde e com o tratamento certo conseguiu vencer o vício. Hoje, dá conselhos para quem também quer e precisa parar.

Claudete começou a fumar muito jovem ainda, aos 15 anos. Como muitos, ela aprendeu em casa, acendendo o cigarro para o pai que era fumante. “Meu pai se deitava no sofá e me pedia para trazer um cigarro aceso para ele”, conta. No início, Claudete não tragava e só fumava em casa. Aos poucos e por influência de uma amiga, começou a tragar e também a fumar fora de casa. Logo a brincadeira se tornou um hábito e um vício que a acompanhou ao longo da vida causando enormes prejuízos a sua saúde e também para a vida social e familiar. “Era gostoso fumar. Eu não queria parar”, confessa.

“Minha filha sempre me pedia para parar de fumar, criticava o cheiro, falava dos malefícios a saúde... e eu nada, não dava ouvidos. Acredito que o cigarro é uma droga como a maconha ou a cocaína que causa uma dependência e nos deixa cegos. Nunca usei outros tipos drogas, mas o cigarro foi minha droga e ela me tirou muita coisa na vida. Por causa do cigarro perdi quem meu mais amava e me privei de viver muita coisa, de ser feliz. Eu era capaz de chorar se ficasse sem cigarro. Passei a fumar tanto que me sentia rejeitada pelos meus amigos e familiares”, relata Claudete. Para ela, os anos em que fumou foram uma época triste em sua vida, quando perdeu muito mais do que ganhou. “Mas a gente só toma consciência disso depois que para de fumar”.

No início de 2012, por insistência da filha, que é profissional de saúde, Claudete procurou ajuda médica. Tantos anos de tabagismo não passaram impunemente. Ela foi diagnosticada com Doença



CLAUDETE ZAGO: “FUMEI POR 35 ANOS. HÁ UM ANO E MEIO PAREI E POSSO AFIRMAR QUE FUI MAIS FELIZ NESSE TEMPO DO QUE EM TODA A VIDA QUE FUMEI”

Pulmonar Obstrutiva (DPOC) pelo pneumologista Dr. Ronaldo de Souza. “Quando o Dr. Ronaldo me disse que eu teria que parar de fumar ou iria ficar muito doente correndo risco de morte, chorei. Achei que não iria conseguir. Mas ele me aconselhou, me apoiou e me deu um exemplo que foi fundamental e me ajudou muito. Ele me disse que eu deveria considerar o cigarro como um ente querido, alguém que se foi e nunca mais iria voltar. Foi uma forma de me ajudar a entender que eu poderia, sim, parar”.

Claudete usou um

medicamento a base de Tartarato de Vareniclina, que permite que a pessoa vá parando de fumar aos poucos. “A vontade vai diminuindo, diminuindo até sumir. Tomei o medicamento por três meses. Na terceira semana de tratamento abandonei o cigarro de vez. A partir do dia 5 de junho de 2012 tornei-me uma nova pessoa, muito mais feliz. Nem penso em voltar”, ressalta.

CONSELHOS

“Se você fuma, pare. Se eu consegui, você também consegue. Procure um

pneumologista e conte com o apoio da família. Não espere a doença chegar, pode ser tarde”, aconselha Claudete.

Além de se livrar do risco das doenças, Claudete encontrou um novo sentido para sua vida. “Além do risco de doenças, o fumante acaba se tornando um solitário, pois afasta de perto dele as pessoas que mais ama. Depois que parei de fumar, descobri novos prazeres, os cheiros, os sabores e tenho mais amigos. As pessoas hoje gostam de ficar perto de mim”, conta a ex-fumante Claudete.

6 dicas para parar de fumar

1 Defina uma data para deixar completamente o cigarro num intervalo nunca superior a 30 dias. Exemplo: No dia 1º de Maio, comece a planejar e visualizar a vida nova sem fumar, e determine o último dia possível para “escorregar”, que será o dia 30 de Maio.

4 Tenha sempre a mão uma bala sem açúcar, muita água e pedaços de gengibre para mascar sempre que der muita vontade de fumar.

2 Tire de casa e do trabalho todos os objetos relacionados ao cigarro, tais como cinzeiros, isqueiros ou pacotes de cigarro velhos.

5 Quando a vontade de fumar vier, distraia-se e compre um picolé e demore 5 minutos para tomá-lo. A vontade extrema de fumar que atinge as pessoas neste processo passa em 5 minutos.

3 Livre-se do cheiro do cigarro e mude os móveis de lugar, e lave as roupas, cortinas, lençóis, toalhas e qualquer outro objeto que possam ter cheiro de cigarro.

6 Faça uma atividade que lhe dê prazer e ocupe tempo e as mãos diariamente. Fazer crochê, jardinagem, pintar, ou fazer exercício físico são ótimas opções.

SAÚDE PET

Calor intenso exige cuidados com os animais

Além do calor, no verão, aumenta a incidência de carrapatos, que além de incomodar muito, podem transmitir uma doença grave e levar o animal à morte

As altas temperaturas deste verão exigem uma atenção especial com os animais de estimação. Especialmente os cães podem sentir muito desconforto nesta época. A hidratação é fundamental. Água em abundância e sempre fresquinha, assim como um local limpo e arejado e passeios somente nos horários mais frescos do dia podem ajudar a garantir o bem estar do seu amiguinho.

Os cães não transpiram como nós. A respiração é a forma que eles têm de controlar o processo de refrigeração e manutenção da temperatura do corpo em equilíbrio. Cães braquicéfalos % que tem o focinho curto, como os Bulldogs, Pugs, Boxers, Shitsus, Lhasas Apso, Boston, entre outros, sofrem mais com as altas temperaturas devido à anatômica dificuldade de respirar e perder calor. "Por isso, não devemos nunca submeter os cães a situações de intenso calor ambiental, como passear em horários muito quentes, ficar dentro de carros parados ou em viagem longas, e outras situações de estresse", alerta o veterinário, Dr. Renato Reghin Azevedo (CRMV 4348-PR). "Nessa época do ano os animais devem ficar em ambiente agradável e sombreado e com água fresca sempre disponível", recomenda.

CARRAPATOS

Durante o verão também é mais comum a proliferação de

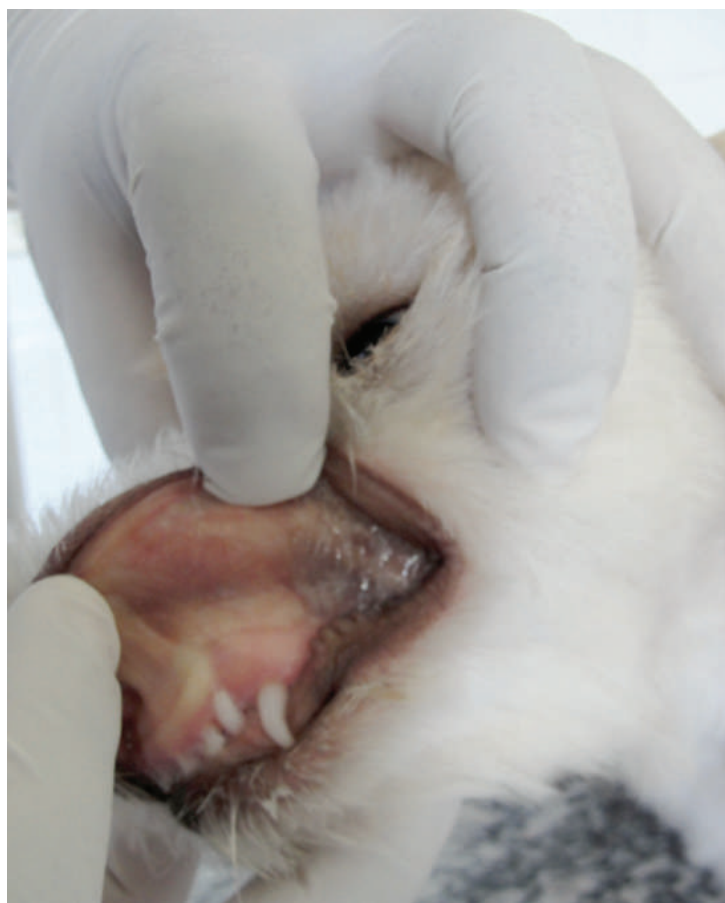

MUCOSAS ESBRANQUIÇADAS, APATIA E SANGRAMENTO NAS NARINAS SÃO OS PRINCIPAIS SINAIS DA ERLIQUIOSE CANINA

pulgas e infestação por carrapatos nos cachorros. "Os carrapatos merecem uma atenção especial. O problema não é o carrapato em si, mas a Erliquiose Canina que é transmitida por eles. É uma doença que destrói os glóbulos vermelhos, causando alterações hematológicas, destruição das hemácias e, conseqüentemente, anemias severas que podem levar o cão até a morte", explica o Dr. Renato.

Uma picada só basta para transmitir a doença, mas se houver uma infestação a chance é maior. Para prevenir, o Dr. Renato recomenda banhos periódicos com produtos específicos e o controle do ambiente. "O carrapato tem um ciclo de desenvolvimento. Ele depende do hospedeiro para se alimentar. O controle no cão vai evitar que ele se alimente e conseqüentemente que se



DR. RENATO REGHIN AZEVEDO: NO CALOR INTENSO, OS CUIDADOS COM OS CACHORROS DEVEM SER ESPECIAIS

reproduza. Mas também é importante pulverizar carrapaticidas no ambiente, especialmente se houver uma infestação", recomenda.

Os principais sinais da Erliquiose Canina é a apatia, barriga e mucosas esbranquiçadas, além de sangramento nas narinas. "Ao perceber esses sinais o dono deve procurar um médico veterinário imediatamente. Quanto antes a doença for

tratada, maiores as chances de recuperação do animal", orienta o veterinário.

O Dr. Renato alerta para uma epidemia na região. "Nas últimas semanas tem chegado à clínica muitos casos de Erliquiose Canina, alguns em estado bem avançado. Se o dono notar que seu cão está com carrapatos e está ficando apático, é recomendável fazer o controle e consultar um médico veterinário".

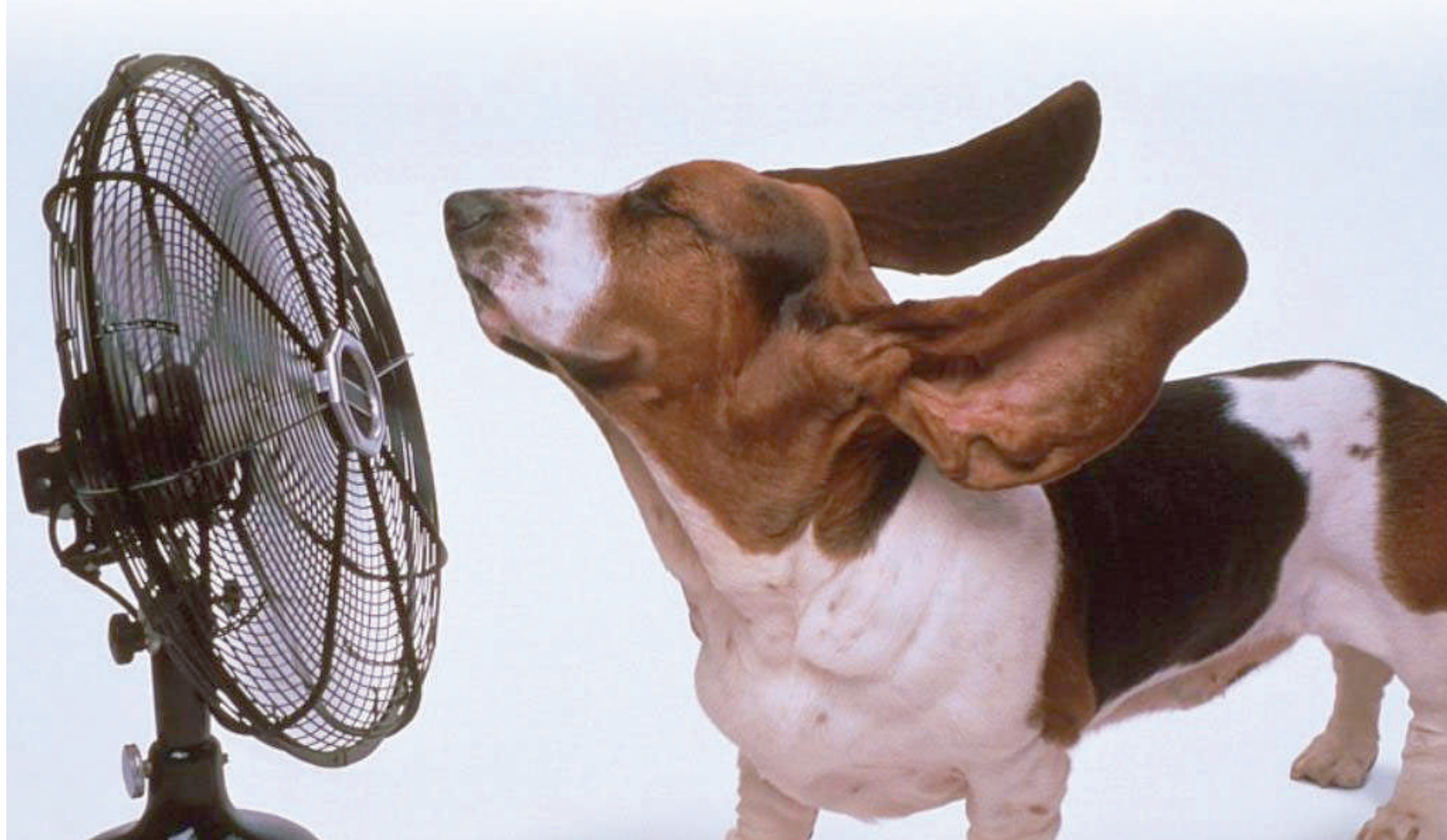

ALERGOLOGIA

Temporada ainda é das alergias

Excesso de calor e viagens de férias aumentam o risco de reações alérgicas

Se houvesse uma época do ano para ser eleita a temporada da alergia, essa época seria o verão. O calor da estação, somado a festas e viagens, forma uma combinação perfeita para eclodirem as reações alérgicas.

O problema pode se manifestar na pele, devido ao contato com acessórios ou roupas. O suor dilui as

partículas das substâncias e isso facilita a absorção pelo corpo.

É comum haver reação pelo contato com sulfato de níquel, material usado em colares, pulseiras e brincos. Não é raro haver pacientes que nunca tiveram reações alérgicas, no verão procurarem dermatologistas com reclamações de coceira,

vermelhidão ou descamação.

O calor faz as pessoas suarem mais e, como também são comuns as roupas mais leves, há mais contato entre pele e acessórios. Uma combinação propícia às alergias, mesmo que seja algo totalmente inédito para a pessoa.

Ninguém nasce alérgico. Essa é uma condição adquirida

na vida. Isso ainda é algo pouco compreendido pelas pessoas, que causa estranheza.

Muitos pacientes alegam que sempre tiveram o hábito de usar determinados colares ou pulseiras e nunca tiveram problemas. Mas, de repente, o organismo começa a rejeitá-las. A alergia nunca surge no primeiro contato com o agente alérgico. São necessários

dois, três contatos. Às vezes até centenas.

Esses primeiros contatos servem para o organismo identificar a substância e despertar os mecanismos de defesa, ocasionando a reação alérgica. O tempo necessário para haver uma reação vai depender da exposição àquilo que causa alergia, bem como da tolerância do organismo.

DIVULGAÇÃO

Maquiagens e cosméticos

Além do sulfato de níquel, a alergia pode ser causada por maquiagens e outros cosméticos. Existe um teste de contato que ajudam a diagnosticar as alergias, quando há suspeita. O teste é feito com filtros de papel colados nas costas, junto às substâncias suspeitas de causar alergia. O material é deixado lá por 48 horas para ver se surge alguma reação alérgica.

Isso é necessário porque alguns sintomas de alergia podem ser confundidos com uma simples irritação. A alergia está ligada à intolerância do organismo a uma determinada substância. É algo que demora mais para acontecer. Enquanto a irritação é mais imediata, ligada ao atrito ou à exposição a uma substância forte, como ácidos e bases.

RINITE ALÉRGICA

O que é rinite alérgica?

Trata-se de uma inflamação na cavidade nasal, ou seja, no interior do nariz, que é causada na maioria das vezes por substâncias irritantes que foram ou ainda estão sendo inaladas, causando um processo alérgico na região do nariz.

A rinite alérgica costuma ter duas fases, uma fase mais rápida, minutos após o contato do nariz com alguma substância alérgica, e uma fase mais tardia, que começa pelo menos quatro horas depois, caracterizada por um forte processo inflamatório.

As principais características da rinite são os espirros, a coriza e a coceira nasal, que se iniciam na primeira fase, devido à liberação de uma substância chamada Histamina.

Conheça algumas medidas que podem prevenir as crises de Rinite!

- ✓ Evitar contato com fumaça de cigarro;
- ✓ Permanecer o menor tempo possível em ambientes poluídos, com pouca ventilação ou onde bata pouco sol;
- ✓ Evitar mudanças bruscas de temperatura ou ambientes muito frios e úmidos;
- ✓ Fugir do contato com substâncias ou cheiros irritantes que possam desencadear os sintomas, como perfumes, produtos de limpeza, tintas ou inseticidas;
- ✓ Evitar o contato com o ácaro, talvez a principal causa de rinite alérgica. Para isso a casa e principalmente os quartos devem ser limpos com bastante frequência.

- ✓ Evitar vassouras e espanadores de pó, pois apenas espalham a poeira pelo ambiente, utilize o pano úmido para limpeza dos ambientes;
- ✓ Nos ambientes em que vive a pessoa com rinite alérgica, o ideal é evitar os carpetes, cortinas, tapetes, bichos de pelúcia, almofadas e outros objetos que possam acumular poeira;
- ✓ Deve-se evitar o uso de travesseiros e almofadas de penas, ou então utilizar capas de proteção.
- ✓ O ambiente deve ser bem ventilado e ensolarado, dificultando assim o desenvolvimento do bolor;
- ✓ Evitar cobertores, edredons são preferíveis, estes devem ser lavados a cada dez dias.

O que fazer durante as crises de Rinite?

É imprescindível consultar seu médico, pois somente ele poderá avaliar e dar todas as orientações, porém alguns conselhos, como lavar o nariz com soro fisiológico, podem ajudar na melhora dos sintomas. De acordo com a intensidade dos sintomas, você poderá ser orientado pelo médico a fazer uso de medicamentos que o farão se sentir bem melhor!

Tratamento da Rinite Alérgica!

O tratamento da rinite alérgica visa ao restabelecimento das funções nasais e, como toda doença crônica, não deve ser tratada apenas nas crises, mas de maneira profilática, por isso a importância em procurar um alergista para orientá-lo com relação ao tratamento correto.

Olhos vermelhos e lacrimejantes?
Coceira no nariz e espirros?

A Primavera traz uma renovação de vida para árvores, plantas e flores e enche nossa cidade e interior de cores. Mas traz também problemas respiratórios como sinusite, rinite e alergias sazonais, agende uma consulta, nós podemos lhe ajudar.

Cuidar da sua saúde,
faz parte da nossa história!

IPRAA
Instituto Paranaense de Rinite Asma e Alergia.

Responsável Técnico: Dr. Jorge Luiz dos Santos
CRM 6674

Clinica modelo
para o seu diagnóstico
Clinica Modelo
Alergia

EM BREVE
NOVA SEDE
E NOVO ENDEREÇO:



45 3225.3622 / FAX: 3225.5530
Rua Mato Grosso / 2356 / Centro / Cascavel - PR

www.ipraa.com.br

Rua Antonina / 2676 / Centro
Entre as ruas Antônio Alves, Massaneiro e João Pessoa.

OFTALMOLOGIA

Conheça a retinoblastoma

A patologia oftalmológica também é conhecida como “doença do brilho do olho do gato”

Retinoblastoma é o nome de um câncer ocular originário das células da retina e pode ser uni ou bilateral. Trata-se de um tumor ocular infantil que pode levar a óbito, se não for devidamente tratado a tempo

por especialistas. Geralmente o retinoblastoma se manifesta com baixa visão, estrabismo, irritação e compressão pelo crescimento tumoral. Outros sintomas são: olhos vermelhos, processo inflamatório,

protrusão de globo ocular, dor intensa e inclusive cegueira. Esse tumor intraocular pode crescer preenchendo o globo ocular e se infiltrar através do nervo óptico. Pode ainda se estender ao líquido e invadir o

sistema nervoso central. Além disso, pode ainda disseminar-se à distância para gânglios linfáticos, ossos, fígado e medula óssea. O retinoblastoma é um tumor de cor branca e apresenta como principal sinal a “pupila branca”,

que provoca um brilho diferente no olhar da criança quando exposta à luz, principalmente ao flash da máquina fotográfica. Isso também é conhecido como “doença do brilho do olho do gato”.

Causas

O retinoblastoma é o tumor maligno intraocular mais frequente na infância e estima-se que seja responsável por uma incidência de aproximadamente um caso a cada vinte mil nascidos vivos. Tem causas genéticas, podendo ser hereditária ou esporádica, essa decorrente de mutações em células da retina. Pode ainda ser congênito ou aparecer durante os primeiros anos de vida de crianças. Na maioria das vezes acomete crianças na fase pré-verbal, por isso qualquer suspeita de caso de retinoblastoma deve ser encaminhado para consulta médica imediatamente.

Tratamento

Nos últimos anos, os tratamentos para o retinoblastoma evoluíram muito, porém isso tudo depende do estágio de evolução da doença. Tumores pequenos, em geral, são tratados com laser; os médios são tratados por quimioterapia, braquiterapia, fotocoagulação e laser. Já os tumores grandes, na maioria dos casos, só podem ser tratados com a remoção do globo ocular. Quando há invasão do sistema nervoso central ou metástases à distância usa-se a combinação de quimioterapia e radioterapia com placas para se obter melhores resultados. No entanto, todos os tratamentos são mais bem-sucedidos quando menos avançado é o estágio da doença.



www.institutodavisao.com

CUIDE DA SAÚDE DA SUA VISÃO PERIODICAMENTE



- Retina e vítreo;
- Glaucoma;
- Estrabismo e oftalmopediatria;
- Catarata;
- Córnea;
- Lentes de contato;
- Visão subnormal;
- Oculoplástica;
- Centro cirúrgico completo;
- 24 exames;
- Agendamento on line de consultas.



45.2101.1155

R. Castro Alves, 1556 • Centro • Cascavel • PR



Hospital de excelência em oftalmologia



Importados

SONATA HYUNDAI

Prata, top de linha, único dono, impecável, 5 anos de garantia. F: (45) 9105-1100. CI-135955.

VENDO TUCSON

2011, preta, aceito carro utilitário de menor valor. F: (45) 9972-3399/ 9919-9500/ 3225-3399. CI-136083.



ASTRA SEDAN 2000

GLS, prata, manual, chave reserva, 4 pneus novos. R\$ 14.900 à vista ou R\$ 16.900 na troca. F: (45) 9974-4631. CI-136090.

BLAZER DLX

2.8, diesel, turbo, ótima p/ viagem, prata, 97/98, completa, ABS, manual e chave reserva. R\$ 38.800 estudo proposta. F: (45) 3224-6117/ 8402-7695 Gilmar, particular. CI-136051.

CAPTIVA 2009

Prata. R\$ 52.000. F: (45)9966-6699. CI-135306.

CELTA 2007

1.0, flex, 2 portas, à vista R\$ 15.800,00. F: (45) 3035-3008. v8autofacil.com.br. CI-135291.

CORSA WIND 2001

4 portas, R\$ 11.800 à vista. F: (45) 3035-3008. v8autofacil.com.br. CI-135296.

MONTANA 1.4

Conquest, flex, preta, completa, + protetor de caçamba, capota marítima, engate, toca CD. R\$ 25.000. F: (45)9966-6699. CI-135308.

S10 4X4

2008/09, colinas, 2.8, diesel, turbo, branca, abs, cabine simples. R\$ 45.400. Estudo proposta. Particular. F: (45) 3224-6117/ 8402-7695 Gilmar. CI-136052.

S10 DELUXE 2.8

4x4, 2002, completa, 5 pneus novos, diesel, nova, único dono. Ac. carro de menor valor, particular, cabine dupla. F: (45) 9973-0888 CI-136054.

VECTRA 2.0

8v, GSI, azul metálico, 1995, completo, ótimo estado. R\$ 10.500. Estudo proposta. F: (45) 3224-6117/ 8402-7695 Gilmar. CI-136053.



C-4 PALLAS

Exclusive, 2008, completo, cinza. R\$ 33.000. F: (45) 9966-6699. CI-135305.



FIORINO FURGÃO

Branca, 2001, toda revisada, pronta para o trabalho. R\$ 11.400 somente à vista, não aceito troca. F: (45) 9962-2321. CI-136043.

STRADA ADVENTURE

1.8, 16v, completa, 2012. F: (45) 9924-9396/ 3224-4420. CI-133346.

VENDO FRANQUIA



Vendo Franquia do **Cartório Mais** em Cascavel - PR em pleno funcionamento no centro da cidade, mobiliado, computadores, sistema e suporte da franqueadora, carteira de clientes, ambiente climatizado, tudo por R\$ 135.000,00. Aceito carro ou imóvel.

Tratar com Alan fone: (45) 9955-6887 ou
Jair (45) 9962-2321

VENDE-SE

Ducato, ano 2007, prata, ta, 17 lugares reclináveis, completa. R\$ 65.000. F: (45)3220-8300 loja/ 8806-6276/ Jorge/ 9806-0222 Rodrigo. CI-134937.

VENDE-SE

Ducato combinato, ano 2008, branco, tb, 10 lugares, completa. R\$ 50.000. F: (45)3220-8300 loja/ 8808-6276/ jorge/ 9806-0222 Rodrigo. CI-134938.

VENDO STRADA

199, 1.6, 16v. R\$ 12.000. F: (45) 3229-3287/ 9807-1371. CI-136146.



ECOSPORT FREESTYLE

XLT, 2009, completo, preto, c/ multimídia, step s/ uso. R\$ 35.000. F: (45) 9964-1220/ 8403-2218. CI-136142.

ESCORT EUROPEU 1.6

CHT, álcool, original, impecável. R\$ 6.800. F: (45) 3035-3008. v8autofacil.com.br. CI-135289.

FORD KA 2003

GL, super conservado. R\$ 13.800. F: (45) 3035-3008. v8autofacil.com.br CI-135294.

RANGER XLS 06/07

4x2, 2.3, 16v, cabine dupla, couro, pneus novos, revisado, baixa km, único dono, tabela Fipe. F: (45) 9944-7889. CI-136230.

VAN TRANSIT

Teto alto, completa, preta, único dono, 50.000km. F: (45) 8802-5113 tim/ (45) 3035-5102. CI-135919.

VENDE-SE

Ford transit passageira, ano 2013, prata, 14 lugares, 16.000km, completa, semi nova (teste drive).

R\$ 90.000. F: (45)3220-8300 loja/ 8808-6276/ jorge/ 9806-0222 Rodrigo. CI-134935.

VENDE-SE

Ford Transit furgão longo, ano 2012, prata, 16.000 km , top menos ar condicionado,semi nova. R\$ 85.000. F: (45)3220-8300 loja/ 8808-6276/ jorge/ 9806-0222 Rodrigo. CI-134936.



HONDA CIVIC

LXS, C-mt, 1.8, (new), cinza, flex, 29.000 km. R\$ 43.000. F: (45) 9960-5354. CI-135726.



L200 GL

4x4, 2005/06, dupla, diesel, turbo, branca, completa, - vidro. R\$ 36.500 estudo proposta. F: (45) 3224-6117/ 8402-7695 Gilmar, particular. CI-136050.



OFERTA PEUGEOT

206, SW, feline, top, ar, direção, flex, completo, sensor de chuva e luminosidade, 1.6, 2008, preto, R\$ 19.500 à vista. F: (45) 3035-2401. CI-135927.

PEUGEOT 206 2008

1.4, flex, único dono, R\$ 18.800. F: (45) 3035-3008. v8autofacil.com.br. CI-135293.

PEUGEOT SW 206

1.4, 2006, 1.4, completa. F: (45) 9924-9396/ 3224-4420. CI-133338.



RENAULT LOGAN

1.6, completo, 2011, único dono. F: (45) 9924-9396/ 3224-4420. CI-133339.

SCENIC EXPRESSION

07, prata, completa, 4 pneus novos, de particular, único dono. R\$ 22.000 s/ troca. F: (45) 9933-9113 9933-8894. CI-135935.

VENDE-SE

Renault Master, ano 2005, branco, ta, 16 lugares reclináveis, completa. R\$ 48.000. F: (45) 3220-8300 loja/ 8808-6276/ jorge/ 9806-0222 Rodrigo. CI-134939.



COROLLA XEI 2006

1.8, automático, bancos em couro, aceito veículos de menor valor, financio, particular. R\$ 32.800. F: (45) 9973-0888. CI-136055.



GOL 2003

Cinza, em ótimo estado. R\$ 11.000 à vista. F: (45) 9972-1363. CI-135187.

OMEGA CD 2005

Prata, completo (blindado), 2005. R\$ 50.000. F: (45)9966-6699. CI-135304.

PARATI PLUS 2007

G3, prata, completa + rodas + som + ar-condicionado + vidro elétrico + alarme. R\$ 23.500. F: (45) 9974-6088 CI-135921.

SANTANA CL 1.8

Gasolina, repasse só R\$ 3.800 à vista. F: (45) 3035-3008. v8autofacil.com.br. CI-135288.

VENDO CLIO SEDAN

03/03, branco 1.0, completo, 10.500km, urgente. Tratar com Helbert F: (45) 9914-5507. CI-135924.

VW GOL

1.0, 2006, ar quente, desembaçador. F: (45) 9924-9396/ 3224-4420. CI-133348.

Caminhões

AGRALE 89

motor mwm, 4 cilindros, excelente estado. R\$ 30.000. F: (45) 9135-1449. CI-135387.

CHEVROLET D 40

Baú, 1987. F: (45) 9924-9396/ 3224-4420. CI-133341.

FORD CARGO

815, baú, 2003. F: (45) 9924-9396/ 3224-4420. CI-133344.

FORD CARGO

815, carroceria, 2003. F: (45) 9924-9396/ 3224-4420. CI-133345.

FURGÃO

Marca Furgosul, com chapéu e porta lateral, comprimento 7,30 m, largura 2,40 m, obs: para caminhão toco. R\$ 5.000. F: (45) 3224-4420/ 9924-9396 c/ Leonel. CI-135449.

FURGÃO

Marca Rodoviária, comprimento 6,80 m, largura 2,60 m, altura 2,30 m, obs: para caminhão todo, com porta lateral. R\$ 5.000. F: (45) 3224-4420/ 9924-9396 c/ Leonel. CI-135450.

FURGÃO

Marca ABC furgões, c/ chapéu, comprimento 2,20 m, largura 2,10 m, altura 2,00 m, obs: para F-1000, D20. R\$ 2.000. F: (45) 3224-4420/ 9924-9396 c/ Leonel. CI-135452.

FURGÃO

Marca Metalcar, com porta lateral, comprimento 4,30 m, largura 2,15, altura 2,10 m, obs: para F-4000. R\$ 5.000. F: (45) 3224-4420/ 9924-9396 c/ Leonel. CI-135453.

FURGÃO ABC

Furgões, c/ chapéu, comprimento 3,20 m, largura 2,10 m, altura 2,15, obs: para F-350, D20, F-1000. R\$ 3.000. F: (45) 3224-4420/ 9924-9396 c/ Leonel. CI-135451.

GMC 6-100

Baú, 2000. F: (45) 9924-9396/ 3224-4420. CI-133343.

MB 1113/ 1977-MUNCK

Motor c/ 20.000 km, 7 pneus novos, munk 5.000 kg. R\$ 65.000. F: (45) 9135-1449. CI-135385.

VENDE-SE CAMINHÃO

Mercedes Benz, L 1518, 3° eixo reduzido, balão 87/87. Tratar F: (45) 9135-8100 c/ Valmor. CI-135578.

VENDO OU TROCO

Caminhão Toco 13130, freio a ar, e reduzido, direção, caçamba. F: (45) 9933-5679/ (44) 9999-1550. CI-135602.

VOLKS 8 150

Ano 2001, pneus novos, turbinado, hidráulico, com rastreador, em ótimo estado. R\$ 63.900. F: (45) 9974-4631. CI-136091.

VW 8.150

Eletrônica, carroceria, 2005. F: (45) 9924-9396/ 3224-4420. CI-133349.

Moto

CRYPTON ED

Vermelha, completa, 2010, apenas 8.000 km rodados. Ótimo estado e único dono. R\$ 3.800. F: (45) 9134-2922. CI-135116.

FAZER 250 12/13

Preta, 3.000 km, único dono, ótimo estado. R\$ 10.500. Interessados ligar F: (45) 9134-2922. CI-133335.

R1

Preto fosco c/ dourado, 3.000 km rodados, único dono, impecável. R\$ 45.000. F: (45) 9134-2922. CI-135117.

YAMAHA FAZER

250, 2008. R\$ 6.000. F: (45) 9966-6699. CI-135309.

YBR 125 ED

2005, vermelha. R\$ 2.500. Interessados ligar F: (45) 9134-2922. CI-133336.

Máquinas Agrícolas

VENDO COLHEITADEIRA

NH 5050, ano 86, ótimo estado. F: (45) 3231-1070/ 9956-7523. CI-134927.

Máquinas e Equipamentos

LOCAÇÃO DE TRATORES

De esteira D6. F: (45) 3224-4420/ 9924-9396. CI-136221.

Apartamentos

ALUGA-SE APARTAMENTO

3 qtos., demais depend., c/ gar., semi-mobiliado, Ed. Villa Firenze, 3º andar, R: Manoel Ribas, 2357. R\$ 970. Tratar F: (45) 3036-7800/ 9129-4145 c/ Anesio. CI-134830.

CONSÓRCIO DE IMÓVEL
Casas - Apartamentos - Sobrados - Sítios - Chácara
Construções - Reformas - Barracões - Salas Comerciais

Lance www.lanceconsorcios.com.br

Valor	Parcela
R\$ 50.000,00	R\$ 413,35
R\$ 60.000,00	R\$ 496,00
R\$ 80.000,00	R\$ 661,33
R\$ 90.000,00	R\$ 744,00
R\$ 100.000,00	R\$ 826,67

Av. Brasil, 2962 - SL10
Shop West Side

45 3325 1070 / 3222 1802 / 9972 3798

ALUGO 2 APARTAMENTOS

2 e 3 qtos., Residencial Vila Germânia. F: (45) 9965-7106/ 9965-3606. CI-135566.

ALUGO APARTAMENTO

Parque São Paulo, 1 suíte, 2 quartos, demais dependências. R\$ 780. F: (45) 3038-0880. CI-134701.

ALUGO APARTAMENTO

2 quartos, sala estar e jantar, bwc, cozinha, lavanderia, totalmente mobiliado, garagem. Interessados tratar F: (45) 9971-1411. CI-135295.

ALUGO APARTAMENTO

Rua Osvaldo Cruz, Residencial Family, c/ 3 qtos., 1 vaga de garagem. R\$ 550 + taxas. F: (45) 9981-4704. Tratar c/ Claudete. CI-136224.

APART. CENTRAL 200M²

Suíte, + 2 qtos., bwc social, sala estar/ jantar, coz., área de serviço, despensa, 1 vaga de gar. R\$ 220.000. F: (45) 9994-8866 CRECI 19904. CI-136044.

APART. NOVO

190 m², Cascavel, próx Shopping Catuai, 3 qtos., 1 suíte, sala ampla, coz., varanda c/ churrasq., 2 vaga coberta, ótimo acabamento. R\$ 340.000 direto c/ proprietário. F: (45) 9983-3379/ (16) 98208-9477. CI-136125.

APARTAMENTO

RES. BARILOCHE, (térreo), Rua: Curitiba, 1639, 3 qtos. + dependências, garagem coberta (reformado) financia Minha Casa Minha Vida (Caixa) R\$ 140.000. F: (45) 3035-6699/9966-6699. Creci 3999. CI-135302.

COND. MORADA DE LA TOSCANA

C/ 48 m² c/ 2 quartos, sala estar/ jantar, coz., bwc, lavanderia, 1 vaga de garagem. R\$ 140.000. Creci 18144F F: (45) 9972-0172/ 9972-0213. CI-134030.

EXCELENTE LOCALIZAÇÃO

ED. PANTHEON, Rua: Souza Naves, 4389 c/ 140,92m² - 1 suíte, 2 qtos., sala estar/jantar, sacada, bwc, coz. e lavanderia e 1 vaga. Semi-mobiliado. De R\$ 375.000 para R\$ 345.000. Creci 18144F F: 9972-0172/ 9972-0213. CI-134024.

ITAPEMA/ CÂMBORIÚ-SC

Alugo apartamento 80m da praia/ beira mar, todo mobiliado. F: (45) 9971-1416. CI-135408.

LINDO SOBRADO

Rua: Nereu Ramos, 1964, c/ 152m², c/1 s., 2 q. sala TV, sala estar/jantar, coz., lav. 2 vagas. De R\$ 490.000 por R\$ 470.000. Creci 18144F. F: (45) 9972-0172/ 9972-0213. CI-134023.

Oportunidade

Investimento, vendo casa, Jd. Padovani, 3 qtos., sala, coz., lavand., lote inteiro. Apenas R\$ 170.000 só à vista. F: (45) 9938-2771/ 9946-3231. CRECI 16791. CI-135556.

RES. CASEMIRO FRIZZO

Últimas 2 unidades, R. Londrina, 394, São Cristóvão, cond. fechado unidades c/ 58,50m², 3 qtos., telha de concreto, blindex, cerca elétrica, laje, portão eletrônico, detalhe em gesso, paver. Podendo ser financiada no Programa Minha Casa Minha Vida. Prontas p/ morar. C/ documentação. R\$ 145.000. F: (45) 9961-6139/ 3038-8686/ 9966-3066. CI-134868.

SELETA ALUGA

Casa residencial, no Bairro 14 de Novembro, 2 quartos, bwc, sala, cozinha, área de serviço, garagem, R\$ 600. (cód 318). F: (45) 3039-0030. Creci J-4276. CI-136117.

SELETA VENDE

Casa com sala comercial, no Parque São Paulo, sendo casa com 2 salas, 3 qtos., 2 bwc, cozinha e lavanderia. Sala Comercial com 2 bwc, vestiários masculino e feminino, área de lazer e 2 dependências para uso geral, imóvel com cozinha planejada. Imóvel com aprox. 400m² para moradia e 200m² para comércio. O imóvel encontra-se alugado por R\$ 1.800. Valor da venda R\$ 680.000,00. (cód 802). F: (45) 3039-0030. Creci J-4276. CI-136124.

SOBRADO NO TROPICAL

R: Pinheiros, c/ 200m², 1 suite master, 1 demi suite, bwc, sala, coz., lavanderia e 2 vagas. R\$ 490.000. F: (45) 9972-0172/ 9972-0213. CI-134017.

VENDE-SE

Casa de madeira com 77m². R\$ 3.800. Creci 18144F F: (45) 9972-0172/ 9972-0213. CI-134031.

VENDO CASA 225M2

Com piscina aquecida, quiosque, terreno aproximadamente 1.000m², Condomínio Canto Bello Tratar F: (45) 9121-6201. CI-134909.

VENDO CASA NO COQUEIRAL

170 m², 1 suite, + 2 qtos., bwc, sala c/ lavabo, sala jantar, coz., gar. p/ 2 carros, murada, edícula c/ churrasq., área serviço, depósito, escritório e bwc, área de lazer gramada e canil, Rua João Lili Cirico, 855, próx. Unipar, Fag, Univel. R\$ 450.000. F: (45) 9974-1053/ 3226-1050. CI-136180.

Kitinetes

V. MORETTI ALUGA

Kitnete com mobília Ed. Drº Francisco Vaccas, Av. Brasil nº5431 com 01 quarto, banheiro, sala e cozinha conjugada, sem vaga de garagem. R\$ 450. F: (45) 3322-1515 CRECI 3149-J. CI-133974.

Ponto Comercial

ALUGA-SE BARRACÃO

Aluga-se barracão, com 5 salas, 4 bwc, c/ copa, c/ sacada, tudo novo c/ blindex, 130 m², c/ terreno de 1.100m² aprox. p/ depósito, concessão de carros, etc. F: (45) 9972-0143. CI-133342.

AUTO CENTER

No Centro de Cascavel, bem instalado e equipado, excelente clientela. R\$ 300.000 a combinar. F: (45) 9980-4136. CI-135386.

VENDE-SE CHÁCARA

Localizada em São Salvador - 2 alqueires, casa, aviário de 50 m, três açudes, estrada privativa, banhada por rio de 15m, pomar, parte em pasto, toda cercada.

Interessados tratar pelo fone (45) 9912 9105.

BOM NEGÓCIO

Vende-se imóvel, p/ fins comerciais, na Rua Antonina, 1760, Cascavel. Tratar F: (45) 9962-2562 Aldo. CRECI J04742. CI-135843.

SALA COMERCIAL

Na Av. Toledo, 1146 com 54m². Por apenas R\$ 248.000. Creci 18144F F: (45) 9972-0172/ 9972-0213. CI-134022.

SALA COMERCIAL

Na Av. Toledo, 1142 com 24m². Por apenas R\$ 118.000. Creci 18144F. F: (45) 9972-0172/ 9972-0213. CI-134032.

SELETA ALUGA

Sala Comercial, Rua Manaus, com aprox. 30m², contendo recepção, escritório e bwc. R\$ 620. (cód 323). F: (45) 3039-0030. Creci J-4276. CI-136119.

V MORETTI ALUGA

Sala comercial térrea com 215m², 1º e 2º piso com 150m² cada, estacionamento com 200m², localizado na Rua: Paraná, nº 2022, Centro. R\$ 11.000. F: (45) 3322-1515. CRECI 3149-J. CI-133975.

V. MORETTI ALUGA

Sala Rua Pio XII, Ed. Automann, próximo ao supermercado da Neva com aprox. 120 m². R\$ 2.700. F: (45) 3322-1515. CRECI 3149-J. CI-133976.

V. MORETTI ALUGA

Sala Comercial localizada na Rua Souza Naves, nº4115 entre as ruas Paraná e Recife com 120m², 08 vagas de garagem R\$ 3.000. F: (45) 3322-1515. CRECI 3149-J. CI-133977.

V. MORETTI ALUGA

Sala Comercial nova localizada na Rua Paraná, nº4753, sala 08, quase esquina com a Rua Jorge Lacerda, com 170,75m² R\$ 2.693. F: (45)3322-1515 CRECI 3149-J. CI-133978.

V.MORETTI ALUGA

Sala comercial localizada na Rua Carlos Gomes nº2595, Parque São Paulo, com aprox.. 157,82m² R\$1.800. F: (45) 3322-1515 CRECI 3149-J CI-133979.

VENDE-SE

Empresa de ecommerce com 3 anos de atividade, mais de 18.000 visitas mensais. R\$ 120.000. F: (45) 9133-5499. CI-136138.

VENDE-SE CERÂMICA

Fábrica de tijolos, c/ ou s/ instalação, adaptada p/ funcionar c/ motor a diesel ou não, incluindo trator CBT, escavadeira, e caminhão Ford. R\$ 150.000. Tupãssi-PR. F: (44) 9818-2592/ (45) 9962-0840. CI-135286.

VENDE-SE LAVANDERIA

Central c/ ótima clientela, a mais de oito anos no mercado, a uma quadra do Shopping JL. R\$ 85.000. Motivo da venda, mudança. Tratar c/ João F: (45) 9916-1722. CI-135031.

VENDE-SE SALA TÉRREA

Ótima localização, 86,16m², c/ cozinha, bwc, 4 repartições, poço artesiano, condomínio R\$ 90, porteiro 24hs. R\$ 500.000. F: (45) 9972-0143. CI-133340.

VENDO LOJA

De lingerie, anexo ao Muffato em frente a Prefeitura. F: (45) 8406-7339. CI-135318.

VENDO PESQUE PAGUE

Com área 46.450m², contendo 12 açudes, campo de futebol c/ iluminação, restaurante, 1 residência, Bairro Floresta. F: (45) 9963-8000/ 9994-5596. Creci F- 20503. CI-135930.

Terrenos

½ TERRENO

JD. STA CRUZ, c/ 180m², (6x30m) na Rua Kamaças, ao lado do nº 458 murado, região do Estádio, R\$ 70.000. F: (45)3035-6699/9966-6699 Creci 3999. CI-135300.

ÁREA DE 180.000 M2

BR 277 a 2 km do Porto seco, R\$ 50 o m², divide em áreas menores a partir de 20.000m. F: (45)9966-6699 creci 3999. CI-135290.

ÁREA DE 4.633M²

Rua Souza Naves Sul, a 300m, do viaduto Petrocon, ao lado da Metalúrgica Turmina, área plana. R\$ 740.000. (R\$160,00 o m²). F: (45) 3035-6699 /9966-6699 Creci 3999. CI-135292.

ARRENDA-SE

Área de 1.000 hectares, toda em lavoura, localizado a 70 km de Campo Verde-MT. Valor 7 sacas de soja/ hectare. F: (45) 9947-4123/ 8411-1469/ 9974-6449. Creci 006746-F CI-134931.

CHÁCARA 1,5 ALQS.

Em Santa Tereza, apenas 6 km da Br 277, 1 alq. mecanizado, o restante em reserva, obs: ótimo de água. Apenas R\$ 110.000. F: (45) 9938-2771/ 9946-3231. CRECI 16791. CI-135559.

GRANDE OPORTUNIDADE

TERRENO CENTRO, Rua: Voluntários da Pátria,1570, ao lado do Colégio Marilis, com 1 casa mista, 1 de alvenaria, 2 de madeira com - 600m². R\$ 790.000,00. Creci 18144F. F: (45) 9972-0172/ 9972-0213. CI-134019.

LOTE NO ANGRA

295m² (10x 29,5), Rua Brilhante. R\$ 45.000 + parcelas. F: (45) 3225-2540/9972-3834. Creci 7297. CI-135817.

OPORTUNIDADE

Investimento, lote medindo 1.800 m² (30 x 60), Rua São Luis, apenas meia quadra da Sete de Setembro. Apenas R\$ 1.200.000. F: (45) 9938-2771/ 9946-3231. CRECI 16791. CI-135558.

SÍTIO EM CASCAVEL

Localizado no distrito de São Salvador, 14 alqs., sendo 11 mecanizados, 3 de reserva e pasto. Casa para moradia e nascente de água. F: (45) 3038-8484/ 9986-2555/ 9961-7890. CRECI J4348. CI-134898.

TERRENO

Av. Rocha Pombo, 2 terrenos c/ 567,5m² (20,3x26) e c/ 480m² (12x40), total de 1.047,5 m². R\$ 1.100.000. Creci 18144 F. F: (45) 9972-0172/ 9972-0213. CI-134018.

TERRENO

JD. SÃO CRISTOVÃO, c/ 480m², (12X40m), próx da Fipal Rua Guaraniaçu, murado. R\$ 230.000. F: (45)3035-6699/ 9966-6699 Creci 3999. CI-135299.

TERRENO

JD. ALTO ALEGRE c/ 550m² c/ casa de madeira, Rua Tarcílio Wagner, 59, (binário/Bartink)) R\$ 275.000. F: (45)3035-6699/ 9966-6699. Creci 3999. CI-135301.

TERRENO CENTRAL

1050m², (25x42m), Rua: Vitória, 770. R\$ 1.200.000, estuda permuta em 50% do valor. F: (45) 3035-6699/ 9966-6699. Creci 3999. CI-135297.

TERRENO CENTRO

Rua Santa Catarina, 1534, quase em frente a Cachaçaria - 22x35=770m². R\$ 1.000.000. Creci 18144F F: (45) 9972-0172/ 9972-0213. CI-134029.

TERRENO COUNTRY

De esquina Rua: Juraci Antonio Capra, esquina com Vicente Machado, 23x40m= 920m². F: (45) 9963-8000/ 9994-5596. Creci F- 20503. CI-135929.

TERRENO COUNTRY

c/ 962,50m², (17,50X55m) R. Rio Grande do Norte, R\$700.000. F: (45)3035-6699/ 9966-6699 Creci 3999. CI-135298.

TERRENO EM ITAPOÁ-SC

Na Praia de Veleiros, Rua 2520, 12x31m, 2.700m do Porto. R\$ 60.000. F: (45) 8432-4421. CI-134433.

TERRENO RES. TREVISÓ

Rua Tito Muffato. Terrenos c/ 600m². Quadra 26 Lote 5 e 6. De R\$ 299.000 por R\$ 270.000 cada. Quadra 21 Lote 8 e 9. Por R\$ 309.000 cada, Quadra 16 Lote 13 e 14. Por R\$ 315.000 cada. Creci 18144F F: (45) 9972-0172/ 9972-0213. CI-134020.

V MORETTI VENDE

Terreno com área de 300m² localizado loteamento Aquarela do Brasil. R\$ 84.800. F: (45) 3322-1515 CRECI 3149-J CI-133981.

V. MORETTI ALUGA

Apartamentos Ed. Dona Guilhermina, localizados na Rua Erechim, nº.1819, Centro, 01 suite, 02 quartos e demais dependências, 02 vaga de garagem R\$1.000,00; e com 02 quartos e demais dependências e 01 vaga de garagem R\$ 800. F: (45) 3322-1515 .CRECI 3149-J CI-133980.

V. MORETTI VENDE

Terreno com área de 560m² (14mX40m), localizado na Rua João Padilha (entre Av. das Torres e Emir Sfair), loteamento Fag. R\$ 200.000. F:(45) 3322-1515 CRECI 3149-J CI-133982.

VENDE-SE

Lote Urbano 12X38, no Jardim Esmeralda - Cascavel/PR. Valor R\$ 170.000. Aceita caminhão.

F: (45) 9947-4123/ 8411-1469/ 9974-6449. Creci 006746-F. CI-134933.

VENDE-SE

Área de 493 hectares, sendo 300 hectares em lavoura e o restante em pasto. Localizado à 80 km de Primavera do Leste-MT. Valor à Combinar. Forma de pagamento: Aceita imóveis em Cascavel. F: (45) 9947-4123/ 8411-1469/ 9974-6449. Creci 006746-F. CI-134929.

VENDE-SE

Uma Área de 473 hectares, sendo 430 hectares de lavoura. Ótima Sede. Localizado a 80 km de Primavera do Leste - MT. Valor 120.000 sacas de soja. Pagamento em até 8 anos. Aceita-se Caminhão como parte de pagamento. F: (45) 9947-4123/ 8411-1469/ 9974-6449. Creci 006746-F CI-134928.

VENDE-SE

Área de 3.000 ha, em lavoura e Pasto, em Primavera do Leste-MT, possui casa, barracão, mangueira, poço artesiano. Valor 180 sacas de soja/hectare. Forma de pagamento: A combinar. Aceita-se troca por imóveis no Paraná. F: (45) 9947-4123/ 8411-1469/ 9974-6449 Creci 006746-F. CI-134930.

VENDE-SE TERRENO

Central, Rua: Pernambuco, 452, 12x35,5. F: (45) 9963-8000/ 9994-5596. Creci F- 20503. CI-135928.

VENDO LOTES

Ou chácara na beira do lago, em Boa Vista, 1.800m da cidade, a partir de R\$ 20.000. F: (45) 3287-1293/ 3287-1360/ 9125-5185. CI-134555.

VENDO LOTES

2 lotes, no Tarumã, c/ 240 m² (8x30). R\$ 45.000 cada. E outro no Jd. Petrópolis, 366 m² (12 x30). R\$ 70.000. F: (45) 3225-2540/ 9972-3834. Creci 7297. CI-135814.

VENDO TERRENO

Na beira do lago, em Boa Vista da Aparecida. F: (45) 9133-4046/ 3287-1104. CI-136222.

Imóveis Diversos

ALMEIDA IMÓVEIS

Vende sobrado, no Canadá, 130 m², R\$ 300.000. Angra dos Reis, c/ 120 m², R\$ 320.000. Cancelli, 2 qtos., R\$ 180.000. Coqueiral, 300 m², R\$ 650.000. F: (45) 3035-1468/ 9105-2161. CRECI j-4856. CI-135721.

ALMEIDA IMÓVEIS

Vende casas, no Alto Alegre, 180 m², c/ piscina, R\$ 420.000. Cidade Verde, c/ 100 m², R\$ 240.000. Santo Antônio, 94 m², R\$ 200.000. Angra dos Reis, 68 m², R\$ 160.000. Cancelli, casas em condomínio, 2 qtos, R\$ 145.000. F: (45) 3035-1468/ 9105-2161. CRECI j-4856. CI-135720.

Náutica

BARCO DE ALUMINIO

6m borda alta, superfort para retirar na loja, 0km. R\$ 3.650 ou financiado em até 36 meses. F: (45) 9972-1363. CI-134338.

BARCO DE ALUMÍNIO

6m borda alta, 4 travessas por caverna, para retirar na loja, 0 km. R\$ 3.650 à vista, ou financiado em até 36 meses. F: (45) 9972-1363. CI-135173.

CONJUNTO 6M

Barco de alumínio borda alta e carreta 6m Volpato, com motor de popa Mercury super (18 hp), para retirar na loja 0km. R\$ 11.300 à vista ou financiado em até 36 meses. F: 45 9972-1363. CI-135273.

LANCHA DE ALUMÍNIO

16 pes com motor 50 HP Mercury, pronta pra navegar com carreta Volpato, para retirar na loja 0km. R\$ 32.900 à vista ou financiado em até 36 meses. F: (45) 9972-1363. CI-135188.

LANCHA DE FIBRA

19 pés, com motor de 90 HP Yamaha completa em ótimo estado. R\$ 21.500 à vista. F: (45) 9972-1363. CI-135177.

LANCHA DE FIBRA

18 pés com motor de 115 HP 4t Yamaha, completa com carreta em ótimo estado. R\$ 33.000. F: (45) 9972-1363. CI-135180.

LANCHA DE FIBRA

Fibrafort, com motor 40 hp 4t Yamaha com Power Trim, completa com carreta, em ótimo estado. R\$ 22.000 à vista. F: (45) 9972-1363. CI-135176.

MOTOR DE POPA

Yamaha 15 hp, retirar na loja, 0km. R\$ 6.050 à vista ou financiado em 36x. F: (45) 9972-1363. CI-134341.

MOTOR DE POPA

15 HP Yamaha 0km para retirar na loja. R\$ 5.990 à vista ou financiado em até 36 meses. F: (45) 9972-1363. CI-135181.

Empregos

CONTRATA

Marceneiro com experiência e Aux. de Marceneiro, c/ no mínimo 3 meses de experiência. Entrar em contato com a empresa RB Móveis Antes pelo F: (45) 3323-8008/ 3224-8545 ou comparecer até a Rua: Rio da Prata nº114, Brasmadeira. CI-135109.

CONTRATA AUXILIAR

Produção masculino, acima de 18 anos, 1º grau completo, c/ disponibilidade de horário. Interessados comparecer Rua Benjamin Constant, 559, Pq. São Paulo, c/ currículo e carteira de trabalho. CI-134470.

CONTRATA-SE

Funcionário para banho e tosa c/ experiência, e adestrador de cães. F: (45) 9919-5703/ 9928-8201. CI-135785.

EMPRESA SELECIONA REPRESENTANTE

(Não é necessário experiência)
Para atuar em Cascavel e região

Oferecemos:

Exigimos:

- Treinamento
- Produto exclusivo e de ótima aceitação
- Ajuda de custos
- Ótimo comissionamento

- 2º grau completo
- Ter carro próprio
- Disponibilidade de horário
- Conhecimento da região

Interessados enviar curriculum vitae para:
vagademonstrador@hotmail.com

CONTRATA-SE:

- MOTORISTA DE ÔNIBUS URBANO (TRABALHO EM TEMPO PARCIAL);
- COBRADOR DE TRANSPORTE COLETIVO;
- MECÂNICO DIESEL;
- ELETRICISTA DE VEÍCULOS;
- LAVADOR DE VEÍCULOS

Interessados trazer currículo na garagem da Pioneira: Rua Domiciano Theobaldo Bresolin, 775 (Próximo BR 467/Terminal Leste) Bairro São Cristóvão – Cascavel / PR - Fone: (45) 3218-7000



Oportunidade de Trabalho

A Cooperativa Agroindustrial Lar oferece oportunidades de trabalho para:

FRIGORÍFICO DE AVES - MATELÂNDIA

Tecnólogos em Manutenção Industrial

- Experiência na Função;

- Formação na área mecânica ou elétrica;

</

CONTRATA-SE

Recepcionista (feminino). Enviar email para grazieli@contabilaraucaria.com.br. CI-136114.

CONTRATA-SE

Para trabalhar na área de departamento fiscal e contábil, exige-se conhecimento e experiência comprovada em escritório de contabilidade. Enviar currículo p/ seleção para o email: comercial@escritorioreal.com. CI-136107.

CONTRATO AUXILIAR OU THD

P/ trabalhar em clínica odontológica. Entregar currículo, Rua: Castro Alves, 2293, Centro. F: (45) 3038-9840. CI-135436.

ELETRICISTA

Automotivo, 2 vagas. Com experiência em trava, vidro e alarme, e ou, experiência em injeção eletrônica. F: (45) 3224-3182 Mauricio. CI-135524.

PRECISA-SE

De Técnico em eletrônica. Tratar F: (45) 9975-4847. CI-136116.

Diversos

AMARRAÇÃO AMOROSA

Famoso e capacitado, há solucionar casos amorosos, a curto prazo. Seja qual for o seu problema eu tenho a solução. F: (43) 3152-1658/ 9678-5730. CI-135268.

DETETIVE PARTICULAR

Investigações: conjugal, empresarial, traição virtual, rastreamento de veículos, filmagens, fotos, gravações. Sigilo absoluto. F: (45) 9105-8010/ 9914-2282 ou detetive.ville@hotmail.com. CI-136113.

FIM DOS INSETOS

Não consegue dormir? Os mosquitos estão levando o seu sono? Sua cozinha parece um zoológico, as paredes e móveis estão esfarelando, seus problemas acabaram, deixa que eu resolvo. Orçamento sem compromisso ligue e comprove. F: (45) 8403-2746 Nelson/ 9936-0910. CI-136016.

IRMÃ JAQUELINE

Eu posso, eu trago seu amor de volta em 7 dias, não sofra mais. F: (43) 3152-3819/ 9644-0792/ 9669-4523. CI-135270.

PRECISA-SE

• DE INTERCALADORES

Tratar na rua Pernambuco 1600 c/ Elisabete.

PRECISA-SE

DE GARÇOM

Com experiência, para trabalhar de Terça à domingo.

Tratar na Rua Recife 134, das 10:00 hrs das 12:00 hrs

EMPRESA DE GRANDE PORTE NO ESTADO DO PARANÁ ESTÁ SELECIONANDO

GERENTE DE PRODUÇÃO AGROPECUÁRIA

PARA ATUAR NA ÁREA DE PRODUÇÃO AGROPECUÁRIA

REQUISITOS:

- CURSO SUPERIOR COMPLETO EM MEDICINA VETERINÁRIA;
- EXPERIÊNCIA NA FUNÇÃO E EM INTEGRAÇÃO AVÍCOLA;

INTERESSADOS ENVIAR CURRÍCULOS PARA vaga.curriculum@hotmail.com com a sigla GERENTE PRODUÇÃO AGROPECUÁRIA até 06/02/14.

KAID'S SERVIÇOS

Jardinagem, paisagismo, roçadas e limpeza de terrenos em geral, residencial, empresarial, e condomínio. F: (45) 9927-6480/ 8838-7902. CI-136041.

LIMPEZA E MANUTENÇÃO

Evite multas no seu terreno, limpeza de lotes, roçadas, poda de árvores, jardinagem e manutenção em geral. F: (45) 9124-7605/ 9996-3917. CI-136042.

MADAME SARA

Trago em teus pés quem você ama rindo ou chorando, em tempo recorde. F: (43) 3344-4566/ 9609-1587/ 9609-1587/ (45) 9909-3154. CI-135971.

MÃE DO ORIENTE

Rainha dos 7 cruzeiros do universo. Amor de volta em 3 dias. F: (43) 3252-7293/ 9669-4523. CI-135271.

MASSAGEM

Relaxante, estimulante p/ cansaço e dores musculares, c/ horário marcado. F: (45) 9835-2645. CI-135821.

MASSAGEM RELAXANTE

Muscular, ajuda tirar cansaço, estresse, dores musculares, estimulante. F: (45) 3326-6756. CI-134604.

MASSAGEM RELAXANTE

Para cansaço e estresse, e estimulante, atendimento central. F: (45) 9819-3352. CI-135119.

MASSAGEM RELAXANTE

Dores nas costas, pernas, estimulante, relaxante, p/ você c/ mais de 40 anos, das 14:00 as 22:00hs, Centro. F: (45) 3223-7455/ 9962-9242. CI-136057.

PREVENÇÃO

CONTRA O MOSQUITO DA DENGUE. Especialista no controle de pragas urbanas, baratas, ratos, pulgas, cupins traças, pernilongos, formigas e aranha, prevenção contra o mosquito da dengue. Orçamento sem compromisso. Garantia comprovada. F: (45) 3222-9319/ 8403-2746 Nelson. CI-136017.

RELAX MASSSAGEM

Relaxamento corporal, e estimulante. F: (45) 9805-3967. CI-135120.

ÚNICO NO BRASIL

Gamado e amarrado em você pra sempre! Sigilo absoluto. F: (43) 3152-6754/ 3322-8065/ 9911-5862/ (45) 9909-3154. CI-135972.

VENDO

Ar condicionado, novo, Consul, instalado, garantia de 3 anos, consulte-nos 12.000 bts, instalamos ar condicionado. F: (45) 9953-9835/ 9818-9105. CI-135963.

Utilidade Pública

SÚMULA DE PEDIDO DE AUTORIZAÇÃO FLORESTAL

A Rodovia das Cataratas S/A – Ecocataratas torna público que requereu ao Instituto Ambiental do Paraná (IAP). Autorização Florestal, para o corte isolado de nativas em área rural, localizada na faixa de domínio da BR 277 (sentido leste), entre os quilômetros 412+900 e 413+100 no município de Cantagalo/PR.

SÚMULA DE PEDIDO DE AUTORIZAÇÃO FLORESTAL

A Rodovia das Cataratas S/A – Ecocataratas torna público que requereu ao Instituto Ambiental do Paraná (IAP). Autorização Florestal, para o corte isolado de nativas em área rural, localizada na faixa de domínio da BR 277 (sentido leste), no quilometro 434+400 no município de Virmond/PR.

SÚMULA DE PEDIDO DE AUTORIZAÇÃO FLORESTAL

A RODOVIA DAS CATARATAS S/A – Ecocataratas torna público que requereu ao Instituto Ambiental do Paraná (IAP). Autorização Florestal, para corte raso em área de utilidade pública, localizada na faixa de domínio da BR 277 (sentido leste), nos quilômetros 655+400 e 656+450 no município de Matelândia/PR.

SÚMULA DE PEDIDO DE AUTORIZAÇÃO FLORESTAL

A RODOVIA DAS CATARATAS S/A – Ecocataratas torna público que requereu ao Instituto Ambiental do Paraná (IAP). Autorização Florestal, para o corte isolado de nativas em área rural, localizada na faixa de domínio da BR 277 (sentido leste), entre os quilômetros 518+900 e 519+100 no município de Guaraniaçu/PR.

SÚMULA DE CONCESSÃO DE RENOVAÇÃO DA LICENÇA DE INSTALAÇÃO

FRANCESCHINI E ZANONI LTDA torna público que recebeu do IAP, a Renovação da Licença de Instalação para SERRARIA E DESDOBRAMENTO DE MADEIRA nº 11461 válida até 07/03/2014 implantada NA AVENIDA RENATO FESTUGATO, 726- PQ. IND. DOMICILIANO T. BRESOLIN - CASCAVEL - PR.

SÚMULA DE EMISSÃO DE LICENÇA DE OPERAÇÃO

HERICK EUCLIDES CARLUCCI, SUELI DE SOUZA CARLUCCI E MAURO EUCLIDES CARLUCCI tornam público que receberam do IAP, Licença Operação para AVICULTURA DE CORTE, implantada no LR 13/A/A, DEST. DO LOTE 13/A, GL. 23, COL. GOIOERÊ, Município de QUARTO CENTENARIO, Estado do Paraná. Validade: 03.02.2020.

SÚMULA DE PEDIDO DE LICENÇA PRÉVIA

RUBENS COLLE E HEDICARLOS COLLE tornam público que requereram do IAP, Licença Prévia para AMPLIAÇÃO AVICULTURA DE CORTE, a ser implantada no LR 115-A, BAIRRO PEROBAL, GL. RIO VERDE-2, ROD. DR. ED. MERCER, Município de FORMOSA DO OESTE, Estado do Paraná.

SÚMULA DE PEDIDO DE LICENÇA DE OPERAÇÃO

PEDRO SQUIZZATTO torna público que requereu do IAP, Licença Operação para AVICULTURA DE CORTE, implantada no LR 163 E 164 B, GL. 11, COL. PINDORAMA, CAMPINA, Município de CAFELÂNDIA, Estado do Paraná.

SÚMULA DE EMISSÃO DE LICENÇA DE OPERAÇÃO

MARCIO HISSAMU SHONO E HESAMI SHONO tornam público que receberam do IAP, Licença Operação para AVICULTURA DE CORTE, implantada no LR 19-A, 19-B, 19-C, 19-D E 19-F, SUB LR 19, GL. 12-3ª PARTE, COL. GOIOERÊ, Município de MOREIRA SALES, Estado do Paraná. Validade: 14.01.2020.

SÚMULA DE EMISSÃO DE LICENÇA DE OPERAÇÃO

JOSE MARTINS SOBRINHO E CLEONICE PEREIRA MARTINS tornam público que receberam do IAP, Licença Operação para AMPLIAÇÃO AVICULTURA DE CORTE, implantada no LR 84, GL. FRANKLIN, DESM. LR 13, COL. PERUIBE, COM. PADRE FEIJO, Município de NOVA AURORA, Estado do Paraná. Validade: 28.01.2018.

SÚMULA DE EMISSÃO DE LICENÇA DE OPERAÇÃO

ILDO JORGE BRAUN E ILMAR JORGE BRAUN tornam público que receberam do IAP, Licença Operação para AVICULTURA DE CORTE, implantada no LR 74, GL. 09, COL. PINDORAMA, IGUAÇUZINHO, Município de NOVA AURORA, Estado do Paraná. Validade: 28.01.2018.

EXTRAVIO DE BLOCOS DE N.F.

GEANFRO - INDÚSTRIA E COMÉRCIO LTDA, CNPJ: 02.344.987/0001-97, comunica o extravio de blocos de N.F., série Modelo 1 M-1, de n°s 17.501 até 21.300, todas utilizadas.

SÚMULA DE EMISSÃO DE LICENÇA DE INSTALAÇÃO

HUDSON FABIANO OBUTI E EDSON LUIZ OBUTI tornam público que receberam do IAP, Licença Instalação para AVICULTURA DE CORTE, a ser implantada no LR "B" E "U", GL. 14-2ª PARTE, COL. GOIOERÊ, ESCOLINHA, Município de QUARTO CENTENARIO, Estado do Paraná. Validade: 03.02.2016.

ABANDONO DE EMPREGO

LUCAS TREVISAN SUZZIN, CEI: 512225836703, solicita o comparecimento do funcionário LETICIA KETLIN KUZMINSKI DA SILVA portador da CTPS Nº 3488385 Série: 004-0, no prazo de 72h a fim de justificar sua ausência no trabalho desde o dia 06/01/2014, sob pena de rescisão de seu contrato de trabalho por justa causa conforme artigo 482 letra I da CLT.



VALMAR MUDANÇAS

Mudanças para Cascavel e região, Fazemos também para Quitinetes e Edículas com ajudante e montador

Fone: (45) 9956-6748.



MATELÂNDIA

AVISO DE LICITAÇÃO / PREGÃO PRESENCIAL 08/2014

O Município de Matelândia, Estado do Paraná, torna público que estará realizando certa licitação Nº 16/2014, na modalidade PREGÃO PRESENCIAL Nº 08/2014, que tem por objeto o AQUISIÇÃO DE UNIFORMES ESPORTIVOS PARA A SECRETARIA DE ESPORTES E LAZER, PARA ATLETAS QUE REPRESENTAM O MUNICÍPIO EM COMPETIÇÕES OFICIAIS, CONFORME ANEXO I. O edital, para conhecimento geral, encontra-se disponível no Portal da Transparência do Governo de Matelândia, www.matelandia.pr.gov.br. Os envelopes deverão ser protocolados até o dia 21 de Fevereiro de 2014, às 9 horas. A abertura e o julgamento serão no mesmo dia, às 9 horas e trinta minutos, na sala de reuniões do Departamento de Licitações e Contratos. Maiores informações poderão ser obtidas pelos telefones (45) 3262-8376 ou (45) 3262-8382. Matelândia, 10 de Fevereiro de 2014.

RINEU MENONCIN

CH127082-14

Prefeito de Matelândia-Pr



CONVOCANDO PARA PARTICIPAR EM LICITAÇÃO Nº 08/2014



EDITAL DE CONVOCAÇÃO

ASSEMBLEIA GERAL EXTRAORDINÁRIA

O Presidente do Sindicato dos Empregados em Comércio do Estado do Paraná - SINECOPAR, que representa a categoria econômica no município de Cascavel (Estado do Paraná), no Município de Matelândia, Estado do Paraná, convida para a Assembleia Geral Extraordinária, a ser realizada no dia 20 de Fevereiro de 2014, às 10h00min, no endereço: Rua: 13 de Maio, nº 100, Centro, Matelândia, Paraná, para a eleição de membros da Diretoria, Conselho Fiscal e Delegados Representantes efetivos e suplentes, ficando aberto o prazo de 10 (dez) dias, para o registro de chapas, que começará a contar no primeiro dia útil subsequente da data da publicação deste Edital. A Secretaria da Entidade funcionará, no período destinado ao registro de chapas, no horário das 8h30min às 11h30min e das 13 às 18 horas. Caso não seja obtido "quorum" em primeira convocação, a eleição será realizada em segunda convocação no dia 25/02/2014 e não obtido "quorum" em segunda convocação a eleição em terceira convocação será realizada no dia 26/02/2014, sendo considerados eleitos os candidatos que obtiverem a maioria dos votos dos eleitores presentes. Havendo somente uma chapa para concorrer nas eleições sindicais, poderá ser instalada a assembleia eleitoral no dia 24/02/2014 acima designado, às 08:00 h, em primeira convocação desde que presentes a maioria absoluta dos associados em condições de votar. Não estando presente este quorum, poderá a mencionada assembleia ser instalada duas horas após, sendo considerados eleitos os candidatos que obtiverem a maioria dos votos dos eleitores presentes. O Sindicato poderá alterar a forma da eleição para que a mesma ocorra pelo Sistema Eletrônico de Votação.

Matelândia, 10 de Fevereiro de 2014.

Paulo Roberto Menoncin

Presidente

Não comparecer a esta assembleia convocada, sob pena de ser considerado desistente e não poderá participar em nenhuma convocação subsequente. A Assembleia Geral Extraordinária será realizada no dia 20 de Fevereiro de 2014, às 10h00min, no endereço: Rua: 13 de Maio, nº 100, Centro, Matelândia, Paraná, para a eleição de membros da Diretoria, Conselho Fiscal e Delegados Representantes efetivos e suplentes, ficando aberto o prazo de 10 (dez) dias, para o registro de chapas, que começará a contar no primeiro dia útil subsequente da data da publicação deste Edital. A Secretaria da Entidade funcionará, no período destinado ao registro de chapas, no horário das 8h30min às 11h30min e das 13 às 18 horas. Caso não seja obtido "quorum" em primeira convocação, a eleição será realizada em segunda convocação no dia 25/02/2014 e não obtido "quorum" em segunda convocação a eleição em terceira convocação será realizada no dia 26/02/2014, sendo considerados eleitos os candidatos que obtiverem a maioria dos votos dos eleitores presentes. Havendo somente uma chapa para concorrer nas eleições sindicais, poderá ser instalada a assembleia eleitoral no dia 24/02/2014 acima designado, às 08:00 h, em primeira convocação desde que presentes a maioria absoluta dos associados em condições de votar. Não estando presente este quorum, poderá a mencionada assembleia ser instalada duas horas após, sendo considerados eleitos os candidatos que obtiverem a maioria dos votos dos eleitores presentes. O Sindicato poderá alterar a forma da eleição para que a mesma ocorra pelo Sistema Eletrônico de Votação.

Cascavel, 10 de Fevereiro de 2014.

Paulo Roberto Menoncin

Presidente

CH1127123-14



SINDICATO DA INDÚSTRIA GRÁFICA DO OESTE DO ESTADO DO PARANÁ

SINDICATO DA INDÚSTRIA GRÁFICA DO OESTE DO ESTADO DO PARANÁ ELEIÇÕES SINDICAIS

Pelo presente edital, ficam convocados todos os associados deste Sindicato para as eleições, que serão realizadas no dia 24/02/2014, no período das 08 às 12:00 na sede desta Entidade, sito na Rua: Visconde Machado, 619, em Cascavel, no Estado do Paraná, para a composição da Diretoria, Conselho Fiscal e Delegados Representantes efetivos e suplentes, ficando aberto o prazo de 10 (dez) dias, para o registro de chapas, que começará a contar no primeiro dia útil subsequente da data da publicação deste Edital. A Secretaria da Entidade funcionará, no período destinado ao registro de chapas, no horário das 8h30min às 11h30min e das 13 às 18 horas. Caso não seja obtido "quorum" em primeira convocação, a eleição será realizada em segunda convocação no dia 25/02/2014 e não obtido "quorum" em segunda convocação a eleição em terceira convocação será realizada no dia 26/02/2014, sendo considerados eleitos os candidatos que obtiverem a maioria dos votos dos eleitores presentes. Havendo somente uma chapa para concorrer nas eleições sindicais, poderá ser instalada a assembleia eleitoral no dia 24/02/2014 acima designado, às 08:00 h, em primeira convocação desde que presentes a maioria absoluta dos associados em condições de votar. Não estando presente este quorum, poderá a mencionada assembleia ser instalada duas horas após, sendo considerados eleitos os candidatos que obtiverem a maioria dos votos dos eleitores presentes. O Sindicato poderá alterar a forma da eleição para que a mesma ocorra pelo Sistema Eletrônico de Votação.

Cascavel, 10 de fevereiro de 2014.

Orlei Roncaglio

Presidente

CH1127125-14



Prça Santos Dumort, s/nº - Fone (044) 3544 8000 - Fax: 3544 8014 CEP 85945-000

LEI Nº 1.589/2014

Institui o Plano Municipal de Gerenciamento Integrado de Resíduos Sólidos – PGIRS e dá outras providências.

O povo do Município de Tupãssi, por meio de seus representantes na Câmara Municipal, aprovou e o Prefeito Municipal sanciona a seguinte Lei:

Art. 1º - Fica instituído o Plano Municipal de Gerenciamento Integrado de Resíduos Sólidos – PGIRS, na forma do anexo único desta Lei.

Art. 2º - A execução do Plano Municipal de Gerenciamento Integrado de Resíduos Sólidos será continuamente acompanhada e monitorada pelo Departamento de Agricultura e Meio Ambiente.

Parágrafo Único - A primeira avaliação do Plano Municipal de Gerenciamento Integrado de Resíduos Sólidos ocorrerá no prazo de quatro anos, contados da vigência desta Lei.

Art. 3º - As despesas decorrentes da aplicação desta Lei correrão a conta das verbas orçamentárias próprias, suplementares se necessárias e de outros recursos captados no decorrer da execução do Plano.

Art. 4º - Esta Lei entrará em vigor na data de sua publicação, revogadas as disposições em contrário.

MUNICÍPIO DE TUPÃSSI, Estado do Paraná, aos 10 dias do mês de fevereiro de 2014.

José Carlos Mariuzzi

Prefeito Municipal

PLANO DE GERENCIAMENTO INTEGRADO DE RESÍDUOS SÓLIDOS PGIRS



MUNICÍPIO DE TUPÃSSI
TUPÃSSI – PR

SUMÁRIO

1	INFORMAÇÕES GERAIS.....	4
1.2	OBJETIVOS DO PLANO	5
2	CARACTERIZAÇÃO DO MUNICÍPIO.....	6
3	CARACTERIZAÇÃO DOS RESÍDUOS SÓLIDOS	8
3.1	GERAÇÃO DE RESÍDUOS SÓLIDOS	8
3.2	COMPOSIÇÃO FÍSICA PERCENTUAL (MÉDIA) DOS DIVERSOS TIPOS DE RESÍDUOS	8
3.3	DISTRIBUIÇÃO DOS RESÍDUOS SÓLIDOS URBANOS POR CATEGORIA	11
4	ASPECTOS LEGAIS	12
5	ESTRUTURA ADMINISTRATIVA	13
6	ESTRUTURA FINANCEIRA	14
6.1	CUSTOS E ARRECADAÇÃO	14
7	ESTRUTURA OPERACIONAL	16
7.1	ACONDIÇÃOAMENTO E COLETA	16
7.2	TRATAMENTO E DESTINO FINAL	19
7.3	RESPONSABILIDADE DA COLETA.....	22
7.4	COLETA.....	22
7.5	TRATAMENTO E DESTINAÇÃO FINAL	23
7.5.1	METAS PARA A COLETA SELETIVA	26
7.6	ATERRO DE INERTES	26
8	ASPECTOS SOCIAIS	28
8.1	EDUCAÇÃO AMBIENTAL.....	28
8.2	PLANO SOCIAL.....	30
9	ÁREAS DE DISPOSIÇÃO INADEQUADA E MEDIDAS SANEADORAS	30
10	POSSIBILIDADE DE SOLUÇÕESCONSORCIADAS	31
11	GERADORES SUJEITOS AO PLANO DE GERENCIAMENTO OU AO SISTEMA DE LOGÍSTICA REVERSA.....	32
12	INDICADORES DE AVALIAÇÃO PARA O PGIRS.....	33
12.1	INDICADORES DE AVALIAÇÃO AMBIENTAIS.....	33
12.2	INDICADORES DE AVALIAÇÃO SOCIAIS	33
12.3	INDICADORES DE AVALIAÇÃO ECONÔMICOS.....	33
13	CONSIDERAÇÕES FINAIS.....	34
14	REFERÊNCIAS	37

1. INFORMAÇÕES GERAIS

Responsável Técnico: THOMPSON RICARDO WEISER MEIER

CPF: 061.698.009-41

R.G.: 10066521-2

Formação: Tecnólogo em Processos Químicos

CRQ: CRQ IX - 09202404

Pós Graduação: Gestão Ambiental – Ênfase Recursos Hídricos

Endereço Residencial: Rua Rui Barbosa sem Número.

Telefone Residencial: 44 3544-1417

Município: Tupãssi - Pr

CEP: 85945-000

Colaborador: TIAGO KRUCZEWSKI REDIES

CPF: 041.729.379-85

R.G.: 7.139443-3

Formação: Bacharel em Engenharia Civil

CREA: PR-100948/D

Endereço Residencial: Avenida Castelo Branco, nº37

Telefone Residencial: 45 9925-5721

Município: Tupãssi - Pr

CEP: 85945-000

1.2 OBJETIVOS DO PLANO

O presente Plano de Gerenciamento Integrado de Resíduos Sólidos tem por objetivos, auxiliar nas ações relacionadas à gestão dos resíduos sólidos urbanos do Município de Tupãssi:

Este documento vem apresentar uma série de operações destinadas ao conhecimento e estudo dos resíduos do Município, objetivando a gestão ótima destes, conforme as necessidades e situação do município sob diferentes pontos de vista.

Dentre as ações que devem ser priorizadas em um Plano de Gerenciamento Integrado de Resíduos Sólidos estão:

- Diagnóstico da atual situação dos resíduos sólidos gerados no Município;
- O incentivo à minimização da geração, a diminuição dos desperdícios, a reutilização e à reciclagem (coleta de recicláveis);
- A identificação de viabilidade de soluções consorciadas ou compartilhadas com outros Municípios;
- O acondicionamento e coleta adequados;
- O tratamento adequado;
- A disposição final adequada;
- A educação ambiental;
- A valorização dos resíduos;
- Identificação de áreas contaminadas;
- Periodicidade de revisão do plano.

2 CARACTERIZAÇÃO DO MUNICÍPIO

O município de Tupãssi localiza-se no médio oeste do Estado do Paraná (Figura 01). Foi, em 1963, desmembrado de Assis Chateaubrand, possui uma área territorial de 310.909 Km2. Pelas condições favoráveis de solo e relevo, apresenta como principal economia a atividade agropecuária.

Figura 01 – Localização do Município de Tupãssi

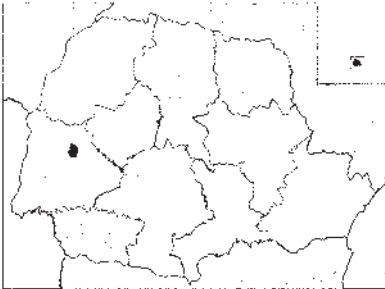

Fonte: PARANÁ C DAGE

População (IBGE, 2010):

Urbana: 6.286 habitantes

Rural: 1.711 habitantes

Total: 7.997 habitantes

Distâncias do Município:

Da Capital: 567 km.

Do Porto de Paranaguá: 658 km

Do Aeroporto Mais Próximo: 30 km (Toledo).

Dados Geográficos do Município:

Área: 301.059 km2.

Altitude: 535 m.

Principais Produtos Agrosilvopastoris:

Soja

Milho

Aves de corte

Suínos

Indústria Dominante:

Indústria de Nutrição Animal

Indústria moveleira.

Clima

Com relação ao clima no município de Tupãssi, predomina o Mesotérmico subtropical sem estação seca e com verão quente, conforme KOPPEN, pode ser classificado com Cfa. Outras informações relevantes estão apresentadas abaixo.

3 CARACTERIZAÇÃO DOS RESÍDUOS SÓLIDOS

3.1 Geração de Resíduos Sólidos

Um levantamento realizado mostrou que são gerados no município de Tupãssi cerca 3,8 toneladas/ dia. Sendo, portanto, a geração per capita de aproximadamente 0,5 kg.hab/dia. Este levantamento leva em conta apenas a população urbana, também utilizada como base de cálculo para a vida útil de aterros.

3.2 Composição Física Percentual (média) dos Diversos Tipos de Resíduos

A caracterização dos resíduos é necessária para avaliar a composição gravimétrica dos resíduos sólidos gerados, para se obter dados e realizar o planejamento de ações públicas que visem minimizar os resíduos dispostos em aterro sanitário através da reciclagem e/ou compostagem.

No município de Tupãssi, foi realizada a análise gravimétrica dos resíduos apenas na sede. Para proceder a análise, foi consultada a NBR 10.007/2004 – Amostragem de resíduos sólidos, da Associação Brasileira de Normas Técnicas – ABNT.

Foram realizadas duas análises para a sede do município referente às regiões A e B, apresentadas na Figura 02. Os resultados das análises realizadas são mostradas abaixo, nos Gráficos 01 e 02.

Figura 2 - Áreas de coleta dos resíduos para a análise gravimétrica

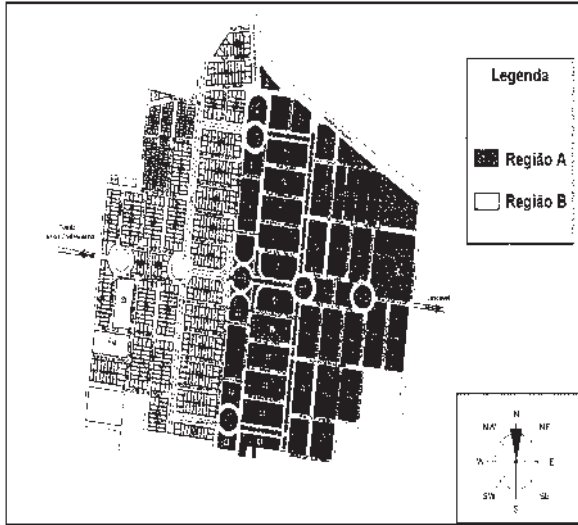

Fonte: PREFEITURA MUNICIPAL DE TUPÃSSI, 2013

Gráfico 01. Análise Gravimétrica dos resíduos coletados na Região A.

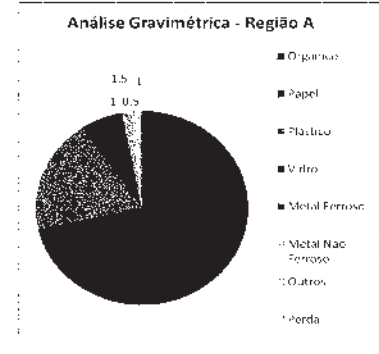

Fonte: PREFEITURA MUNICIPAL DE TUPÃSSI, 2013

Gráfico 02. Análise Gravimétrica dos resíduos coletados na Região B.

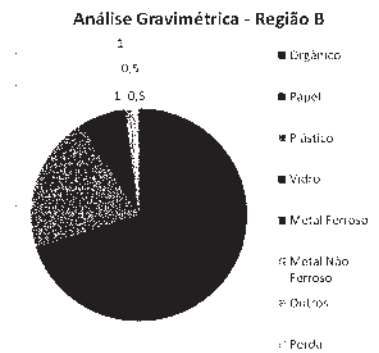

Fonte: PREFEITURA MUNICIPAL DE TUPÃSSI, 2013

Pode-se observar que os resíduos são constituídos em sua maior parte por material orgânico, o qual apresenta elevada taxa de decomposição e fácil compactação, sendo possível realizar a compostagem do mesmo.

Os cerca de 35% restantes é composto de materiais inorgânicos, passíveis de reciclagem. Esses materiais apresentam um longo tempo de decomposição e uma maior dificuldade de compactação, sendo portanto os materiais de maior interesse quando o objetivo é aumentar o tempo de vida de um aterro sanitário.

3.3 Distribuição dos Resíduos Sólidos Urbanos por Categoria

Domiciliares e comerciais – 3,25 toneladas / dia

Público (variação e poda) – 1.500 Kg / mês

Resíduos de Serviço de Saúde – 15 m³ / mês

Entulho da construção civil – 20 m³ / mês

4 ASPECTOS LEGAIS

Com relação às questões referentes ao gerenciamento dos resíduos sólidos do município podem ser citadas as seguintes leis:

- Resolução Conjunta Nº 01 de 21 de Agosto de 2006 SEMA/JP/SUDERHSA, que institui o Manual para Implantação de Aterros Sanitários em Valas de Pequenas Dimensões, Trincheiras e em Células.
- Lei nº. 11.445 de 05 de Janeiro de 2007, que estabelece as Diretrizes Nacionais para o Saneamento Básico.
- Resolução SEMA Nº 31 de 24 de Agosto de 1998, que nas Seções V à VIII, Artigos 124 a 138, trata dos Empreendimentos de Tratamento e Disposição Final de Resíduos Sólidos Industriais, Urbanos e de Serviços de Saúde.
- Resolução CONAMA Nº 358 de 29 de Abril de 2005, que dispõe sobre o Tratamento e a Disposição Final dos Resíduos de Serviço de Saúde.
- Resolução CONAMA Nº 307 de 05 de Julho de 2002, que Estabelece Diretrizes, Critérios e Procedimentos para a Gestão dos Resíduos da Construção Civil.
- NBR 10.004/04 que estabelece a Classificação dos Resíduos Sólidos
- Resolução CONAMA Nº 257 de 30 Junho de 1999 que estabelece a obrigatoriedade de procedimentos de reutilização, reciclagem, tratamento ou disposição final ambientalmente adequada para pilhas e baterias que contenham em suas composições chumbo, cádmio, mercúrio e seus compostos;
- Lei 12.305 de 02 de Agosto de 2010, que institui a Política Nacional de Resíduos Sólidos.

5 ESTRUTURA ADMINISTRATIVA

Atualmente o município apresenta a estrutura administrativa para limpeza pública demonstrada no organograma 01, apresentado abaixo.

Organograma 01. Estrutura administrativa dos serviços de limpeza pública

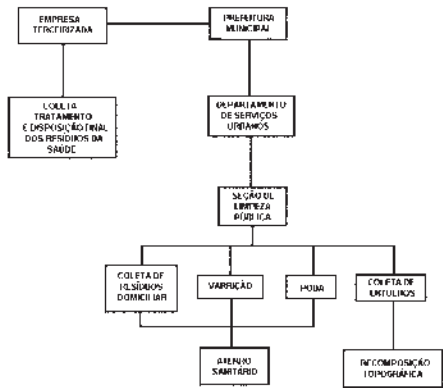

FONTE: PREFEITURA MUNICIPAL DE TUPÁSSI, 2013

6 ESTRUTURA FINANCEIRA

Os gastos contabilizados como de limpeza pública e manejo de resíduos sólidos, são aqueles destinados além do processo de coleta, transporte e disposição final, a manutenção de máquinas, veículos e áreas.

6.1 CUSTOS E ARRECADAÇÃO

Conforme Lei Municipal o Código Tributário Municipal, instituído pela Lei 262/1994, e alterado pelas Leis 550/2000 e 1044/2007, conforme artigo 277, a cobrança pela prestação de serviços públicos de limpeza poderá ser realizada isoladamente ou em conjunto com o Imposto Predial e Territorial Urbano (IPTU), com alíquota de 80% da Unidade de Referência Municipal, por unidade construída, para residência, comércio, indústria, agropecuário e prestação de serviços.

Atualmente, temos que a cobrança está sendo realizada em conjunto com o IPTU.

Com relação ao sistema de cálculo dos custos da prestação destes serviços, é utilizada a seguinte equação :

$$C = \sum Fpf + \sum Com + \sum Pr + \sum Des$$

Onde:

Fpf: Gastos com folha de pagamento dos Funcionários que atuam na limpeza pública;

Com: Gastos com combustível utilizado na frota de veículos utilizados na limpeza pública;

Pr: Gastos com peças de reposição e manutenção dos veículos e equipamentos utilizados na limpeza pública;

Des: Desvalorização dos veículos e equipamentos utilizados na limpeza pública.

A taxa de cobrança cobrado por estes serviços, está inclusa no valor do IPTU.

ESTRUTURA OPERACIONAL

A infra-estrutura física instalada para prestação do serviço de limpeza urbana conta com um pátio de obras onde os veículos e equipamentos necessários aos serviços de limpeza e coleta ficam enquanto não estão sendo utilizados. Tal local permite o armazenamento ideal dos equipamentos, evitando ações das intempéries.

Quanto às características do maquinário e veículos utilizados na coleta, estas são descritas a seguir:

- 01 caminhão compactador - ano 2006;
- 01 caminhão basculante - ano 2006;
- 01 caminhão prancha – ano 1974.
- 01 pá carregadeira – ano 2011.

Está prevista, ainda para 2013, a aquisição de mais um caminhão compactador de lixo, este, deverá ter sua utilização somente para a coleta de recicláveis. Todos os veículos e máquinas utilizadas estão em bom estado de conservação.

7.1 ACONDICIONAMENTO E COLETA

O acondicionamento é a fase na qual os resíduos sólidos são preparados de modo a serem mais facilmente manuseados nas etapas de coleta e de destinação final. Acondicionar significa dar ao lixo uma "embalagem" adequada, cujos tipos dependem de suas características e da forma de remoção, aumentando assim a segurança e a eficiência do serviço (BARROS, et al., 1995)

O sistema de acondicionamento deve ser diferenciado para cada tipo de resíduo (domiciliar, comercial, saúde, entulho e outros).

As regras de acondicionamento para posterior coleta e transporte propostas são citadas a seguir:

a) Resíduos Domiciliares e Comerciais Recicláveis e Não Recicláveis:

Conforme consta no Plano Diretor, Lei nº 1133/2008, que institui o código de posturas de Tupássi, em seu artigo 36, os resíduos das habitações serão recolhidos nos dias de coleta em recipientes apropriados, providos de tampa ou em sacos descartáveis e impermeáveis devidamente fechados, para serem removidos pelo serviço de limpeza pública.

Assim, na sede do município, os resíduos orgânicos deverão ser dispostos para coleta nas segundas, quartas e sextas – feiras, enquanto que os resíduos recicláveis devem ser dispostos nas terças e quintas – feiras, realizando assim a coleta seletiva.

Já nos distritos, a disposição dos resíduos deve ser realizada nas terças, quintas e sábados, não havendo diferenciação para os resíduos orgânicos dos recicláveis. Desta forma, ainda não está sendo efetuada a Coleta Seletiva nos Distritos.

b) Resíduos de Varrição:

- sacos plásticos descartáveis apropriados;
- contêiner coletor ou intercambiável;
- recipientes basculantes (cestos);
- contêineres estacionários;

c) Entulhos:

- contêineres estacionários;

FIGURA 03 – Contêiner Estacionário



FONTE: PREFEITURA MUNICIPAL DE TUPÁSSI, 2013

d) Podas e Capinas:

Os resíduos dos serviços de podas e capinas realizado pela Secretaria de Obras na área urbana do município estão sendo triturados e disponibilizados aos munícipes que tiverem interesse em utilizá-lo como adubo. Caso não haja interesse por parte dos munícipes, os resíduos serão acondicionados diretamente nos caminhões de coleta e conduzidos imediatamente após a sua produção para a área destinada a sua disposição final no aterro sanitário municipal.

Os resíduos de podas e capina na sede do município deverão ser disponibilizados para a coleta na primeira e segunda semana de cada mês. Enquanto que nos distritos a coleta será realizada na terceira e quarta semana de cada mês.

e) Resíduos dos Serviços de Saúde:

O acondicionamento de resíduos do serviço de saúde é diferenciado conforme a tipologia do resíduo, uma vez que nesses estabelecimentos podem ser gerados resíduos de produtos líquidos, materiais perfuro-cortantes, lixo comum, entre outros. O ideal é que cada empreendimento de serviço de saúde procure profissional qualificado para realizar um Plano de Gerenciamento de Resíduos, considerando a Resolução CONAMA 358/05, que estabelece que o gerador de resíduos seja responsável pelo seu tratamento, transporte e disposição final.

Pode-se considerar que, em geral, as embalagens para resíduos de saúde devem obedecer à legislação de modo a terem cor e legendas específicas.

O serviço de coleta, tratamento e disposição final destes resíduos gerados nos estabelecimentos do Município é realizada por empresa terceirizada, devidamente licenciada para tal atividade.

7.2 TRATAMENTO E DESTINO FINAL

a) Resíduos Domiciliares e Comerciais Não Recicláveis:

Os resíduos domésticos e comerciais que não são passíveis de reciclagem, deverão ser encaminhados para aterro sanitário, uma vez que atualmente inexistem um pátio de compostagem para estes resíduos.

No entanto, o município deverá implantar esta atividade nos próximos anos, para que possa ser reduzida a quantidade de resíduos sólidos orgânicos dispostos no aterro sanitário.

b) Resíduos Domiciliares e Comerciais Recicláveis:

Todos os resíduos domésticos e comerciais passíveis de reciclagem gerados na sede do município serão, como já acontece, coletados às terças e quintas - feiras e deverão ser encaminhados ao barracão de triagem, onde ocorre a seleção, o enfiamento e a comercialização destes resíduos por intermédio dos colaboradores ambientais.

c) Resíduos de Varrição:

Os resíduos oriundos da varrição e limpeza pública deverão ser encaminhados para aterro sanitário.

d) Entulhos:

Os resíduos recolhidos devem ser encaminhados ao aterro de inertes que será implantado ou então, como já ocorre, submetidos à recomposição topográfica em áreas municipais que necessitem de tal intervenção.

e) Podas e Capinas:

Atualmente os resíduos de podas, capinas e cortes de grama urbanas e domésticas estão sendo triturados e distribuídos aos munícipes, ou então encaminhados para aterro sanitário.

Uma vez implantada a compostagem no município, estes resíduos deverão ser encaminhados ao pátio de compostagem, e o composto obtido, poderá ser utilizado para produção de mudas, ajardinamentos, recuperação e adubação de áreas e canteiros públicos, bem como para adubação de hortas escolares e municipais comunitárias.

f) Resíduos dos Serviços de Saúde:

Segundo a Resolução CONAMA 358/05, os estabelecimentos geradores de resíduos de saúde são responsáveis pelos mesmos. O destino final varia conforme o tipo de resíduo gerado, podendo haver incineração, enertização, disposição em aterro, ou outra forma de destinação final, conforme a classificação da empresa geradora. No município, o serviço de coleta, tratamento e destinação final é realizado por empresa terceirizada, devidamente licenciada para tal atividade, sendo a coleta realizada semanalmente.

g) Pilhas e Baterias:

Atualmente no município, inexistem controle com relação a reciclagem e disposição final de pilhas e baterias. Assim, a maior parte destes materiais são dispostos junto aos resíduos domiciliares no Aterro Sanitário Municipal.

Ressaltamos que, conforme a Resolução CONAMA nº 257/99, em seu Artigo 13 as pilhas e baterias que atenderem os limites previstos no Artigo 8 da respectiva Resolução, podem ser dispostas em aterros sanitários licenciados, em conjunto com os resíduos domiciliares.

h) Resíduos de Lâmpadas

No município de Tupássi não há coleta seletiva de lâmpadas, tampouco empresa especializada na descontaminação e reciclagem destes resíduos. Portanto, grande parte destes resíduos são dispostos junto com os resíduos domiciliares no aterro.

Pode-se afirmar que a melhor destinação para as lâmpadas perigosas ao meio ambiente é a reciclagem, uma vez que cerca de 99% de seus constituintes são recicláveis.

No entanto, ainda não existe no Brasil legislação que trate sobre a reciclagem destas lâmpadas, embora a Lei Estadual 12.433/99 determine que o gerador é o responsável pelo seu resíduo.

i) Embalagens de Agrotóxicos

Atualmente no município, é realizada a coleta das embalagens de agrotóxicos duas vezes ao ano pela COOATOL, através de um convênio com a ARDEFA (Associação Regional Oeste Paranaense Distribuidora Defensiva), de Palotina - PR.

7.3 RESPONSABILIDADE DA COLETA

A Prefeitura Municipal é responsável pela coleta e destinação final dos Resíduos Sólidos Domiciliares gerados, devendo os munícipes obedecer ao cronograma de coleta dos resíduos, disponibilizando os resíduos devidamente acondicionados.

Para o caso específico da coleta seletiva, a Prefeitura deverá coletar os resíduos e disponibilizá-los no Barracão de triagem.

Com relação aos Resíduos de Saúde, o serviço de coleta, tratamento e disposição final é realizado por empresa terceirizada, devidamente licenciada para tal finalidade.

7.4 COLETA

Atualmente a coleta de resíduos domiciliares e comerciais é realizada por um veículo de coleta do tipo caminhão compactador para os resíduos orgânicos, e um veículo caminhão caçamba basculante para os resíduos recicláveis.

A coleta dos resíduos orgânicos é realizada diariamente, sendo nas segundas, quartas e sextas – feiras na sede do Município com trajeto específico, coletando em regiões alternadas do município, entre os bairros e o centro, e nas terças, quintas e sábados nos distritos.

Nas terças e quintas - feiras é realizada a coleta de resíduos recicláveis através de um caminhão caçamba basculante, somente na Sede do Município. A expansão da Coleta Seletiva nos distritos deverá iniciar tão logo seja realizada a aquisição de um caminhão compactador, prevista para o final do ano de 2013.

Além do resíduo comercial e domiciliar, também são gerados mensalmente cerca de 20 m³ de resíduos da construção civil (entulhos), sendo estes coletados por meio de caçambas basculantes.

Os resíduos do serviço de saúde são coletados por empresa terceirizada, especializada e licenciada para tal atividade, com veículo próprio e adequado.

7.5 TRATAMENTO E DISPOSIÇÃO FINAL

A disposição final dos resíduos domiciliares e comerciais está sendo feita através do aterro sanitário municipal, localizado em área rural, lote 88 A, Gleba Lambani, e possui uma área de 4 alqueires (96.800 m²) resultando em um tempo de vida estimado de 64 anos contados a partir do ano de 2010, quando o aterro entrou em operação.

Para a escolha da área do aterro foi realizado um estudo de viabilidade que levou em conta a localização da área, o tipo de solo, o custo do terreno e a presença e profundidade do lençol freático, sendo que a área do atual aterro foi a que se mostrou mais favorável. Os resíduos são dispostos em valas escavadas no solo e compactadas para tal finalidade, posteriormente essas são cobertas com terra para evitar a proliferação de vetores e odores. A Foto 04 ilustra a situação da disposição final utilizada atualmente.

FOTO 04 – Disposição Final na Vala



FONTE: PREFEITURA MUNICIPAL DE TUPÃSSI, 2013

A vala mostrada na foto anterior é a terceira em operação no atual aterro sanitário municipal.

A coleta e a disposição final dos resíduos de serviço de saúde são realizadas por empresa terceirizada.

A disposição final dos resíduos de poda e entulhos é realizada em local reservado para este fim na área do aterro municipal.

No município existem 04 colaboradores ambientais que trabalham com resíduos recicláveis. Tais resíduos são coletados pela Prefeitura Municipal e enviados para um barracão existente na sede do município. Esta estrutura é destinada aos colaboradores ambientais como área de trabalho, onde realizam a triagem, a compactação e o estoque de resíduos recicláveis, até sua comercialização. O barracão é coberto, fechado, possui dois sanitários, sendo um masculino e um feminino, conta com 2 esteiras, sendo uma de elevação dos resíduos e outra para a triagem, além de equipamento de prensagem dos resíduos, balança, carro movimentador de rejeitos e empilhadeira manual.

As fotos a seguir, mostram a estrutura oferecida aos colaboradores ambientais.

Foto 1 Barracão oferecido pela prefeitura para a triagem dos materiais recicláveis.

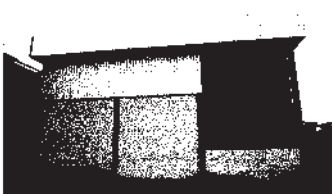

FONTE: PREFEITURA MUNICIPAL DE TUPÃSSI, 2013

Foto 2. Equipamentos no barracão para a triagem dos materiais recicláveis

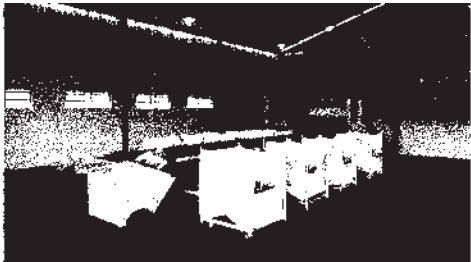

FONTE: PREFEITURA MUNICIPAL DE TUPÃSSI, 2013

Foto 3. Equipamento para prensagem dos materiais recicláveis

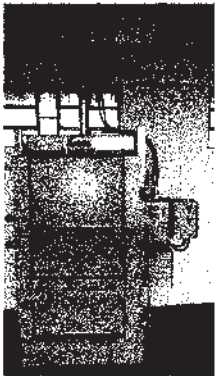

FONTE: PREFEITURA MUNICIPAL DE TUPÃSSI, 2013

7.5.1 METAS PARA A COLETA SELETIVA

A coleta seletiva no Município é bastante recente, tendo início no mês de fevereiro de 2013, por este motivo, a meta inicial é a coleta de 70% dos resíduos recicláveis gerados na sede do município. Uma vez alcançada esta meta, e realizada a aquisição de um caminhão compactador de resíduos (prevista para o final do ano de 2013) poderemos expandir a coleta seletiva também para os distritos, visando a redução de resíduos recicláveis dispostos em aterros sanitário.

7.6 ATERRO DE INERTES

Para a disposição final dos resíduos oriundos da construção civil, o município deverá seguir a Resolução CONAMA 307/2002. Na referida Resolução, em seu Artigo 2º resíduos da construção civil são definidos como: provenientes de construções, reformas, reparos e demolições de obras de construção civil, e os resultantes da preparação e da escavação de terrenos, tais como: tijolos, blocos cerâmicos, concreto em geral, solos, rochas, metais, resinas, colas, tintas, madeiras e compensados, forros, argamassa, gesso, telhas, pavimento asfáltico, vidros, plásticos, tubulações, fiação elétrica etc., comumente chamados de entulhos de obras, caliça ou metralha.

Os resíduos da construção civil são classificados, para efeito desta Resolução da seguinte forma:

I - Classe A: são os resíduos reutilizáveis ou recicláveis como agregados, tais como:

- a) de construção, demolição, reformas e reparos de pavimentação e de outras obras de infra-estrutura, inclusive solos provenientes de terraplanagem;
- b) de construção, demolição, reformas e reparos de edificações: componentes cerâmicos (tijolos, blocos, telhas, placas de revestimento etc.), argamassa e concreto;

c) de processo de fabricação e/ou demolição de peças pré-moldadas em concreto (blocos, tubos, meios-fios etc.) produzidas nos canteiros de obras;

II - Classe B - são os resíduos recicláveis para outras destinações, tais como: plásticos, papel/papelão, metais, vidros, madeiras e outros;

III - Classe C - são os resíduos para os quais não foram desenvolvidas tecnologias ou aplicações economicamente viáveis que permitam a sua reciclagem/recuperação, tais como os produtos oriundos do gesso;

IV - Classe D - são os resíduos perigosos oriundos do processo de construção, tais como: tintas, solventes, óleos e outros, ou aqueles contaminados oriundos de demolições, reformas e reparos de clínicas radiológicas, instalações industriais e outros.

Os resíduos da construção civil deverão ser destinados das seguintes formas:

I - Classe A: deverão ser reutilizados ou reciclados na forma de agregados, ou encaminhados a áreas de aterro de resíduos da construção civil, sendo dispostos de modo a permitir a sua utilização ou reciclagem futura;

II - Classe B: deverão ser reutilizados, reciclados ou encaminhados a áreas de armazenamento temporário, sendo dispostos de modo a permitir a sua utilização ou reciclagem futura;

III - Classe C: deverão ser armazenados, transportados e destinados em conformidade com as normas técnicas específicas.

IV - Classe D: deverão ser armazenados, transportados, reutilizados e destinados em conformidade com as normas técnicas específicas.

No Município, estes resíduos inertes da construção civil estão sendo utilizados para recomposição topográfica, contudo, propõem-se a adequação de uma área para implantação do aterro de inertes. Tal estrutura pode ser alocada na área do atual aterro sanitário, necessitando para tal implantação, projeto técnico específico e licenciamento ambiental pelo órgão competente. O local apresenta boas condições para tal uso e é de propriedade do município.

8. ASPECTOS SOCIAIS

Como já mencionado, o Município de Tupãssi não possui associações ou cooperativas organizadas de catadores. Existem quatro colaboradores ambientais que trabalham em parceria com o município, no barracão de triagem, fazendo a separação, o enfardamento o estoque e a comercialização de resíduos recicláveis.

No entanto, o Município está incentivando estes colaboradores ambientais a formar uma associação para continuar desenvolvendo suas atividades em parceria com a Prefeitura.

Juntamente com esse incentivo a Prefeitura vem divulgando o novo sistema de coleta seletiva junto a comunidade, a fim de facilitar essa separação.

8.1 EDUCAÇÃO AMBIENTAL E MOBILIZAÇÃO SOCIAL

O município integra o Projeto CALDES (Capacitação de Autônomos Locais Para El Desarrollo Sostenible), que busca, no município de Tupãssi a implantação da coleta seletiva, e a educação ambiental.

Podemos destacar também palestras realizadas nas escolas Municipais e Estaduais do Município, além de visitas técnicas realizadas no Aterro Sanitário Municipal, com o intuito de mostrar a importância da redução, reutilização e reciclagem dos resíduos. As fotos 05 e 06 mostram estes trabalhos desenvolvidos.

Foto 05. Visita Técnica ao Aterro Sanitário Municipal – Cortina Vegetal



FONTE: PREFEITURA MUNICIPAL DE TUPÃSSI, 2013

Foto 06. Visita técnica ao Aterro Sanitário Municipal – Valas.



FONTE: PREFEITURA MUNICIPAL DE TUPÃSSI, 2013

8.2 PLANO SOCIAL

A organização dos catadores em cooperativas ou associações pode ser um método eficiente de garantir a melhoria de qualidade de vida das famílias que tiram do lixo reciclável o seu sustento. Assim, a Prefeitura Municipal deve buscar incentivar a formação de tais organizações

9. ÁREAS DE DISPOSIÇÃO INADEQUADA E MEDIDAS SANEADORAS

O aterro sanitário de Tupãssi atualmente em operação entrou em funcionamento no ano de 2010. Com o início das suas atividades, o aterro anterior fora desativado.

Um dos problemas enfrentados pelo Município é a disposição inadequada de restos dos resíduos da construção civil e resíduos orgânicos.

Como medida para solucionar este problema o município conta com a equipe de serviços urbanos que faz a coleta e a limpeza destes locais, como também a destinação correta destes materiais.

10. POSSIBILIDADE DE SOLUÇÕES CONSORCIADAS

Como o município de Tupãssi já possui aterro sanitário para a disposição dos resíduos, bem como realiza a coleta seletiva possuindo também barracão de triagem para a separação dos recicláveis, tornando inviável a realização de consórcios que visem estas práticas.

No entanto, o Município ainda não realiza a compostagem por não possuir local adequado e licenciado para esta atividade, podendo assim, ser alvo de estudos para a formação de consórcios com municípios vizinhos como Toledo e Assis Chateaubriand, localizados a cerca de 30 Km de distância.

11. GERADORES SUJEITOS AO PLANO DE GERENCIAMENTO OU AO SISTEMA DE LOGÍSTICA REVERSA

Conforme artigos 2º e 3º da Lei nº 12.305 de 2010, os geradores sujeitos ao Plano de Gerenciamento ou ao Sistema de Logística Reversa presentes no município são mostrados na tabela 01

Tabela 01: Identificação dos Geradores sujeitos ao Plano de Gerenciamento de Resíduos Sólidos ou ao Sistema de Logística Reversa, conforme Lei 12.305/2010 por resíduos, por tipo de geração de forma direta ou indireta

Empreendimento	Resíduo decorrente de sua atividade						
	Agrícolas	Fitas e Baterias	Óleos Lubrificantes	Lâmpadas	Eletrônicos	Outros	
Agricultura	X						
Supermercado		X		X			
Barracões e Mecânicos		X	X				
Postos de Combustíveis			X				
Lojas de Informática					X		
Lojas de Tênis						X	
Lojas de Tênis							X
Empresas de construção civil							X
Fabricação de móveis							X

Agropecuária: seus resíduos e entulhos, assim como outros produtos que sirva para, seja o uso agrícola ou doméstico, devem ser encaminhados para o aterro sanitário, sendo o uso agrícola, conforme normas estabelecidas pelo Conselho Nacional de Segurança Alimentar e Nutricional (CONSEA).

Óleos lubrificantes: seus resíduos e entulhos, devem ser encaminhados para o aterro sanitário, sendo o uso doméstico, conforme normas estabelecidas pelo Conselho Nacional de Segurança Alimentar e Nutricional (CONSEA).

Lâmpadas: fluorescentes, de vapor de sódio e mercúrio e de luz mista.

Produtos eletrônicos e seus componentes.

Resíduos que, por seu volume, características, se afilitem e das reações químicas.

12. INDICADORES DE AVALIAÇÃO PARA O PGIRS

12.1 INDICADORES DE AVALIAÇÃO AMBIENTAIS

Para que se possam mensurar os benefícios ambientais causados pela implantação das práticas indicadas nesse Plano, podem ser citados como principais itens, o monitoramento do aterro sanitário do município. Os resultados do monitoramento do aterro servirão como indicadores da qualidade ambiental. Dentre os itens a serem monitorados estão as características dos lixiviados, as características dos resíduos sólidos, a qualidade das águas subterrâneas e superficiais e a inspeção dos sistemas de tratamento implantados.

12.2 INDICADORES DE AVALIAÇÃO SOCIAIS:

Os indicadores sociais a serem observados estarão relacionados ao número de famílias que serão atendidas pela oportunidade de trabalho e dignidade dentro do sistema de limpeza pública, através da formação de uma associação de catadores. Portanto, o número de associados por serem integrantes de famílias de baixa renda e a efetiva adesão dessas famílias ao programa servirão como indicadores sociais.

12.3 INDICADORES DE AVALIAÇÃO ECONÔMICOS:

Os indicadores econômicos estarão relacionados à economia para o município nos serviços de limpeza. A separação dos resíduos na fonte proporcionará que a quantidade de resíduos a ser aterrada seja bem menor que a atual, assim, será necessária uma área bem menor para aterramento, sem necessidade de grandes investimentos com infra-estrutura.

13. CONSIDERAÇÕES FINAIS

Com o presente Plano, vislumbra-se a possibilidade de o Município de Tupãssi dispor, num cenário de médio a longo prazo, de instrumentos para uma correta gestão dos resíduos sólidos nas suas diversas categorias.

Os resíduos domiciliares, comerciais e os dos serviços de saúde que não necessitem de tratamento preliminar poderão ser dispostos no aterro sanitário.

Os resíduos da construção civil devam atender à Resolução CONAMA 307/2002 e as recomendações para isso devem ser objeto de anexação aos alvarás de construção expedidos pelo Poder Público Municipal, uma vez que são de responsabilidade dos geradores.

Os resíduos dos serviços de saúde, que necessitam de tratamento preliminar de inerteização, também se apresentam de responsabilidade dos estabelecimentos geradores.

Da mesma forma, os resíduos industriais, que não puderem ser dispostos no aterro sanitário municipal, devem ser reciclados ou dispostos em aterros industriais, sendo que os empreendedores são os responsáveis pela destinação correta, e isso se formalizará à medida que os estabelecimentos forem sendo licenciados pelo Instituto Ambiental do Paraná - IAP.

Com efeito, as ações do Poder Público Municipal devem ser centradas para os resíduos sólidos urbanos domiciliares e comerciais e sua correta disposição no aterro sanitário municipal, bem como deverá implantar estrutura para que os resíduos orgânicos passíveis de compostagem recebam tratamento por este processo.

Os sólidos com potenciais contaminantes e patogênicos, que são de responsabilidade dos estabelecimentos geradores, devem ser supervisionados e incluídos em programas de educação ambiental para que os mesmos recebam a disposição final de acordo com o previsto neste Plano.

Por fim, ressaltamos a necessidade de revisão do presente Plano de Gestão Integrada de Resíduos Sólidos a cada quatro anos, ou quando esta se fizer necessária por força de Lei.

FOLHA DE ASSINATURAS

Thompson Ricardo Weiser Meier

Tiago Kruczewski Redies

José Carlos Mariussi
Prefeito Municipal

14. REFERÊNCIAS

PROSAB. Resíduos Sólidos Urbanos: Aterro Sustentável para Municípios de Pequeno Porte. Rio de Janeiro: PROSAB, 2005.

IPT/CEMPRE. Lixo Municipal: Manual de Gerenciamento Integrado. 2.ed. São Paulo: IPT/CEMPRE, 2000.

BIDONE, F. R. A.; POVINELLI, J. Conceitos Básicos de Resíduos Sólidos. São Paulo: EESC USP, 1999.

FUNDAÇÃO NACIONAL DE SAÚDE. Manual de Saneamento. 3. ed. Brasília: Fundação Nacional de Saúde, 2004.

BARROS, et. al. Manual de Saneamento e Proteção Ambiental para os Municípios. V. 2. Belo Horizonte: UFMG, 1995.

MONTEIRO, J. H. P. et al. Manual de Gerenciamento Integrado de Resíduos Sólidos. Rio de Janeiro: IBAM, 2001.

FUNDAÇÃO ESTADUAL DO MEIO AMBIENTE. Orientações Técnicas para a Operação de Usina de Triagem e Compostagem do lixo. Belo Horizonte: FEAM, 2005.

LEI nº. 11.445 de 05 de Janeiro de 2007, que estabelece as Diretrizes Nacionais para o Saneamento Básico.

LEI nº 12.305 de 02 de Agosto de 2010, que institui a Política Nacional de Resíduos Sólidos.

DECRETO nº 7.404 de 23 de Dezembro de 2010, Regulamenta a Lei nº 12.305, de 2 de agosto de 2010, que institui a Política Nacional de Resíduos Sólidos, cria o Comitê Interministerial da Política Nacional de Resíduos Sólidos e o Comitê Orientador para a Implantação dos Sistemas de Logística Reversa, e dá outras providências.

REPÚBLICA FEDERATIVA DO BRASIL
Comarca de Cascavel - Estado do Paraná
Rua Souza Naves, 3983 - Sala 1104 - Fone: 3225-2144 - Centro Comercial Lince

EDITAL DE INTIMAÇÃO.

Encontra-se neste Ofício para protesto os títulos abaixo discriminado de responsabilidade dos devedores a seguir relacionados.
O valor do título esta expresso em FAIXA conforme Lei 13.611/02, item I Tab. XV.

ADILSON DE AMORIM C.P.F. 880.265.749-15 RUA LONDRINA, 2448 COUNTRY
Cascavel PR DP DE FATURA P/ INDICACAO - FISICA Pagar ate: 12/02/2014
Apontamento: 4917 Data do apontamento: 07/02/2014 Numero: 20225038 Vcto: 30/01/2014 Valor faixa: A Favorecido: MASCOR IMOVEIS LTDA. Portador : BANCO DO BRASIL S/A Motivo : POR FALTA DE DEVOLUCAO E PAGAMENTO

ANA MARIA GONCALVES FERREIRA C.P.F. 282.579.529-15 R.MARACANA 1034
Cascavel PR NOTA PROMISSORIA-FISICA Pagar ate: 12/02/2014 Apontamento: 4845
Data do apontamento: 07/02/2014 Numero: UNICA Vcto: A Vista Valor faixa: K Favorecido: BANCO BRADESCO FINANCIAMENTOS S/A Portador : BANCO BRADESCO FINANCIAMENTOS S/A Motivo : POR FALTA DE PAGAMENTO

ANDERSON DA LUZ LOPES CARVALHO C.P.F. 030.387.329-90 RUA PLACIDO MASCARELLO, 134 STA CRUZ Cascavel PR DP DE FATURA P/ INDICACAO - FISICA Pagar ate: 12/02/2014 Apontamento: 4921 Data do apontamento: 07/02/2014 Numero: 22324016 Vcto: 30/01/2014 Valor faixa: A Favorecido: MASCOR IMOVEIS LTDA. Portador : BANCO DO BRASIL S/A Motivo : POR FALTA DE DEVOLUCAO E PAGAMENTO

ANGELO ZUCCO PIETRO BELLI C.P.F. 033.613.879-22 LINHA MARIOTTI
Cruzeiro do Iguaçu PR DUPLICATA RURAL-FISICA Pagar ate: 12/02/2014 Apontamento: 4368
Data do apontamento: 04/02/2014 Numero: 1949 D Vcto: 18/07/2013 Valor faixa: A Favorecido: ALCIDES ANTONIO MIOTTO Portador : ALCIDES ANTONIO MIOTTO Motivo : POR FALTA DE ACEITE E PAGAMENTO

ANTONIO CARLOS RIBEIRO C.P.F. 027.094.129-00 RUA ALTERIO SORDI, 254 PRESIDENTE
Cascavel PR DP DE FATURA P/ INDICACAO - FISICA Pagar ate: 12/02/2014 Apontamento: 4928 Data do apontamento: 07/02/2014 Numero: 21326027 Vcto: 30/01/2014 Valor faixa: A Favorecido: MASCOR IMOVEIS LTDA. Portador : BANCO DO BRASIL S/A Motivo : POR FALTA DE DEVOLUCAO E PAGAMENTO

CARLOS FERREIRA C.P.F. 027.340.139-40 R.NOGUEIRA 12 MELISSA II
Cascavel PR DP DE FATURA P/ INDICACAO - FISICA Pagar ate: 12/02/2014 Apontamento: 4706 Data do apontamento: 06/02/2014 Numero: 3794/548 Vcto: 09/01/2014 Valor faixa: A Favorecido: 31 ASSISTENCIA T M LTDA Portador : BANCO ITAU UNIBANCO S.A. Motivo : POR FALTA DE DEVOLUCAO E PAGAMENTO

CARLOS RONALDO SOUZA C.P.F. 036.307.949-12 RUA DAVID MASCARELLO, 946
Cascavel PR DP DE FATURA P/ INDICACAO - FISICA Pagar ate: 12/02/2014 Apontamento: 4909 Data do apontamento: 07/02/2014 Numero: 23012002 Vcto: 30/01/2014 Valor faixa: A Favorecido: MASCOR IMOVEIS LTDA. Portador : BANCO DO BRASIL S/A Motivo : POR FALTA DE DEVOLUCAO E PAGAMENTO

EDILSON BATISTA DE SOUZA C.P.F. 126.527.038-46 R.TOM JOBIM 370 AP 309 BL 04
Cascavel PR DP DE FATURA P/ INDICACAO - FISICA Pagar ate: 12/02/2014 Apontamento: 4798 Data do apontamento: 07/02/2014 Numero: NF 201006 Vcto: 25/01/2014 Valor faixa: A Favorecido: GEObASE ENGENHARIA DE FUNDACOES LTDA Portador : CAIXA ECONOMICA FEDERAL S/A Motivo : POR FALTA DE DEVOLUCAO E PAGAMENTO

ELISANGELA TOMAZINI C.P.F. 004.794.279-76 R.CURITIBA 3031 Cascavel PR DP DE FATURA P/ INDICACAO - FISICA Pagar ate: 12/02/2014 Apontamento: 4831
Data do apontamento: 07/02/2014 Numero: 12111002 Vcto: 10/01/2014 Valor faixa: A Favorecido: JGF EMPREENDIMENTOS IMOBILIARIOS Portador : CAIXA ECONOMICA FEDERAL S/A Motivo : POR FALTA DE DEVOLUCAO E PAGAMENTO

J.C.OLIVEIRA ROSA-PINTURAS ME C.N.P.J. 10.824.063/0001-16 RUA PRESIDENTE EMILIO GARRASTAZU MEDIC., Cascavel PR DP DE FATURA POR INDICACAO-JURIDICA Pagar ate: 12/02/2014 Apontamento: 4916 Data do apontamento: 07/02/2014 Numero: 06/2014 Vcto: 30/01/2014 Valor faixa: A Favorecido: COOPERATIVA CRED LIVRE ADMIS CASCAVEL REGIAO Portador : BANCO DO BRASIL S/A Motivo : POR FALTA DE DEVOLUCAO E PAGAMENTO

JOEL MORAES DA SILVA C.P.F. 755.361.709-10 JUVINOPOLIS Cascavel PR DP DE FATURA P/ INDICACAO - FISICA Pagar ate: 12/02/2014 Apontamento: 4126
Data do apontamento: 31/01/2014 Numero: 0010052013 Vcto: 20/01/2014 Valor faixa: A Favorecido: G. L. ZANELA & ZANELA LTDA - ME Portador : BANCO DO BRASIL S/A Motivo : POR FALTA DE DEVOLUCAO E PAGAMENTO

JOSE ANTONIO DEODATO SIQUEIRA C.P.F. 023.261.849-63 R.MARTINS FARDOWSKI 229 Cascavel PR DP DE FATURA P/ INDICACAO - FISICA Pagar ate: 12/02/2014 Apontamento: 4820 Data do apontamento: 07/02/2014 Numero: 337007

Vcto: 10/01/2014 Valor faixa: A Favorecido: JGF EMPREENDIMENTOS IMOBILIARIOS Portador : CAIXA ECONOMICA FEDERAL S/A Motivo : POR FALTA DE DEVOLUCAO E PAGAMENTO

JOSE ANTONIO DEODATO SIQUEIRA C.P.F. 023.261.849-63 R.MARTINS FARDOWSKI 229 Cascavel PR DP DE FATURA P/ INDICACAO - FISICA Pagar ate: 12/02/2014 Apontamento: 4819 Data do apontamento: 07/02/2014 Numero: 339007 Vcto: 10/01/2014 Valor faixa: A Favorecido: JGF EMPREENDIMENTOS IMOBILIARIOS Portador : CAIXA ECONOMICA FEDERAL S/A Motivo : POR FALTA DE DEVOLUCAO E PAGAMENTO

JOSE APARECIDO DE SOUZA C.P.F. 020.723.779-43 RUA CAICARAS, 268 SANTA CRUZ Cascavel PR DP DE FATURA P/ INDICACAO - FISICA Pagar ate: 12/02/2014 Apontamento: 4918 Data do apontamento: 07/02/2014 Numero: 22902015 Vcto: 30/01/2014 Valor faixa: A Favorecido: MASCOR IMOVEIS LTDA. Portador : BANCO DO BRASIL S/A Motivo : POR FALTA DE DEVOLUCAO E PAGAMENTO

JOSE APARECIDO DE SOUZA C.P.F. 020.723.779-43 RUA CAICARAS, 268 SANTA CRUZ Cascavel PR DP DE FATURA P/ INDICACAO - FISICA Pagar ate: 12/02/2014 Apontamento: 4919 Data do apontamento: 07/02/2014 Numero: 22902027 Vcto: 30/01/2014 Valor faixa: A Favorecido: MASCOR IMOVEIS LTDA. Portador : BANCO DO BRASIL S/A Motivo : POR FALTA DE DEVOLUCAO E PAGAMENTO

JOSEMAR MARTINS C.P.F. 802.254.462-00 R.HERCILIO LUZ 736 Cascavel PR DP DE FATURA P/ INDICACAO - FISICA Pagar ate: 12/02/2014 Apontamento: 4821 Data do apontamento: 07/02/2014 Numero: 183008 Vcto: 10/01/2014 Valor faixa: A Favorecido: JGF EMPREENDIMENTOS IMOBILIARIOS Portador : CAIXA ECONOMICA FEDERAL S/A Motivo : POR FALTA DE DEVOLUCAO E PAGAMENTO

JURACI ALVES TEIXEIRA C.P.F. 588.836.819-91 RUA CAB. MANOEL BIRE DE AGUELA, 1620 Cascavel PR DP DE FATURA P/ INDICACAO - FISICA Pagar ate: 12/02/2014 Apontamento: 4925 Data do apontamento: 07/02/2014 Numero: 19784019 Vcto: 30/01/2014 Valor faixa: A Favorecido: MASCOR IMOVEIS LTDA. Portador : BANCO DO BRASIL S/A Motivo : POR FALTA DE DEVOLUCAO E PAGAMENTO

K D S RIBEIRO E CIA LTDA - ME C.N.P.J. 11.480.465/0001-03 RUA PARANA, 300 Cascavel PR DP DE FATURA POR INDICACAO-JURIDICA Pagar ate: 12/02/2014 Apontamento: 4877 Data do apontamento: 07/02/2014 Numero: 0110 Vcto: 26/01/2014 Valor faixa: D Favorecido: UNIPRIME NORTE DO PARANA Portador : BANCO BRADESCO S/A Motivo : POR FALTA DE DEVOLUCAO E PAGAMENTO

LAURI GIROTTO C.P.F. 346.917.749-04 RUA CASTRO ALVES, 2413 CENTRO Cascavel PR DP DE FATURA P/ INDICACAO - FISICA Pagar ate: 12/02/2014 Apontamento: 4894 Data do apontamento: 07/02/2014 Numero: 22147026 Vcto: 30/01/2014 Valor faixa: A Favorecido: MASCOR IMOVEIS LTDA. Portador : BANCO DO BRASIL S/A Motivo : POR FALTA DE DEVOLUCAO E PAGAMENTO

LEANDRO DE OLIVEIRA ROSA C.P.F. 062.549.109-26 RUA PRES. EMILIO GARRASTAZU MECI, 1061 Cascavel PR DP DE FATURA P/ INDICACAO - FISICA Pagar ate: 12/02/2014 Apontamento: 4896 Data do apontamento: 07/02/2014 Numero: 22900003 Vcto: 30/01/2014 Valor faixa: A Favorecido: MASCOR IMOVEIS LTDA. Portador : BANCO DO BRASIL S/A Motivo : POR FALTA DE DEVOLUCAO E PAGAMENTO

LUCAS LUIZ LOPES C.P.F. 084.971.209-22 R.MANAUS 4565 Cascavel PR DP DE FATURA P/ INDICACAO - FISICA Pagar ate: 12/02/2014 Apontamento: 4801 Data do apontamento: 07/02/2014 Numero: 4666-02 Vcto: 25/01/2014 Valor faixa: A Favorecido: STANG & STANG LTDA Portador : CAIXA ECONOMICA FEDERAL S/A Motivo : POR FALTA DE DEVOLUCAO E PAGAMENTO

LUIS FERNANDO TREVISOL C.P.F. 026.631.299-33 R.FORTALEZA 3584 BL C 1 AP 13 DP DE FATURA P/ INDICACAO - FISICA Pagar ate: 12/02/2014 Apontamento: 4813 Data do apontamento: 07/02/2014 Numero: 678/01 Vcto: 23/01/2014 Valor faixa: A Favorecido: L MONTANARI E CIA LTDA Portador : CAIXA ECONOMICA FEDERAL S/A Motivo : POR FALTA DE DEVOLUCAO E PAGAMENTO

MARCIA CHAGAS LIMA C.P.F. 057.605.559-01 RUA THOME DE SOUZA 905 Cascavel PR DP DE FATURA P/ INDICACAO - FISICA Pagar ate: 12/02/2014 Apontamento: 4920 Data do apontamento: 07/02/2014 Numero: 17960025 Vcto: 30/01/2014 Valor faixa: A Favorecido: MASCOR IMOVEIS LTDA. Portador : BANCO DO BRASIL S/A Motivo : POR FALTA DE DEVOLUCAO E PAGAMENTO

PEDRO FAUSTINO C.P.F. 776.480.489-49 RUA KYALAMI 428 Cascavel PR DP DE FATURA P/ INDICACAO - FISICA Pagar ate: 12/02/2014 Apontamento: 4817 Data do apontamento: 07/02/2014 Numero: 202007 Vcto: 10/01/2014 Valor faixa: A

Favorecido: JGF EMPREENDIMENTOS IMOBILIARIOS Portador : CAIXA ECONOMICA FEDERAL S/A Motivo : POR FALTA DE DEVOLUCAO E PAGAMENTO

ROBSON LUIZ FERREIRA C.P.F. 008.319.869-56 R.JOSE CALDART 681 Cascavel PR DP DE FATURA P/ INDICACAO - FISICA Pagar ate: 12/02/2014 Apontamento: 4832 Data do apontamento: 07/02/2014 Numero: 4611002 Vcto: 10/01/2014 Valor faixa: A Favorecido: JGF EMPREENDIMENTOS IMOBILIARIOS Portador : CAIXA ECONOMICA FEDERAL S/A Motivo : POR FALTA DE DEVOLUCAO E PAGAMENTO

ROSELI S. SILVA C.P.F. 041.650.069-20 RUA, ALCEDES PAESE, 330 Cascavel PR DP DE FATURA P/ INDICACAO - FISICA Pagar ate: 12/02/2014 Apontamento: 4875 Data do apontamento: 07/02/2014 Numero: 42035 Vcto: 31/01/2014 Valor faixa: A Favorecido: AUTO POSTO PRA FRENTE BRASIL LTDA Portador : BANCO BRADESCO S/A Motivo : POR FALTA DE DEVOLUCAO E PAGAMENTO

ROSENILDA DOS SANTOS C.N.P.J. 14.524.849/0001-79 RUA LEONARDO DA VINCI 1403 Cascavel PR DP DE FATURA POR INDICACAO-JURIDICA Pagar ate: 12/02/2014 Apontamento: 4890 Data do apontamento: 07/02/2014 Numero: NF1878-02 Vcto: 30/01/2014 Valor faixa: A Favorecido: FABIO E. GOMES ARMARINHOS ME Portador : BANCO DO BRASIL S/A Motivo : POR FALTA DE DEVOLUCAO E PAGAMENTO

RUI FLAVIO ZANIBONI C.P.F. 029.094.239-05 R.MARCIA REGINA 223 Cascavel PR DP DE FATURA P/ INDICACAO - FISICA Pagar ate: 12/02/2014 Apontamento: 4823 Data do apontamento: 07/02/2014 Numero: 777 Vcto: 23/01/2014 Valor faixa: A Favorecido: MAYKEL FRANCISCO GHEINO Portador : CAIXA ECONOMICA FEDERAL S/A Motivo : POR FALTA DE DEVOLUCAO E PAGAMENTO

SEBASTIAO DA ROCHA C.P.F. 930.535.689-34 R.SILVERSTONE 1068 Cascavel PR DP DE FATURA P/ INDICACAO - FISICA Pagar ate: 12/02/2014 Apontamento: 4816 Data do apontamento: 07/02/2014 Numero: 2431006 Vcto: 10/01/2014 Valor faixa: A Favorecido: JGF EMPREENDIMENTOS IMOBILIARIOS Portador : CAIXA ECONOMICA FEDERAL S/A Motivo : POR FALTA DE DEVOLUCAO E PAGAMENTO

VALDERI NOVAES OVIEDO C.P.F. 055.804.029-29 R.RIO DAS ANTAS Cascavel PR DP DE FATURA P/ INDICACAO - FISICA Pagar ate: 12/02/2014 Apontamento: 4829 Data do apontamento: 07/02/2014 Numero: 2271002 Vcto: 10/01/2014 Valor faixa: A Favorecido: JGF EMPREENDIMENTOS IMOBILIARIOS Portador : CAIXA ECONOMICA FEDERAL S/A Motivo : POR FALTA DE DEVOLUCAO E PAGAMENTO

VALMIR MEIRELES C.P.F. 041.935.229-54 R.RIO DA PAZ 916 Cascavel PR DP DE FATURA P/ INDICACAO - FISICA Pagar ate: 12/02/2014 Apontamento: 4818 Data do apontamento: 07/02/2014 Numero: 935007 Vcto: 10/01/2014 Valor faixa: A Favorecido: JGF EMPREENDIMENTOS IMOBILIARIOS Portador : CAIXA ECONOMICA FEDERAL S/A Motivo : POR FALTA DE DEVOLUCAO E PAGAMENTO

Por não ter sido possível encontrar os respectivos responsáveis, pelo presente os intimo para todos os fins de direito, de acordo com o Código de Normas, item 12.5.10 a 12.5.14, e ao mesmo os científico de que se não for atendido no prazo legal, serão lavrados os respectivos instrumentos de protesto. Afixado em: 11/02/2014 Cascavel, 10 de Fevereiro de 2014.



2º Tabelionato de Protesto de Títulos

COMARCA DE CASCAVEL - PARANÁ

Ivan Possamai

OFICIAL TITULAR

28

Ivan Possamai Junior

OFICIAL SUBSTITUTO

Geneci Dallagnol Possamai - Marisa Weis Rocha

ESCREVENTES

EDITAL DE INTIMAÇÃO

Encontram-se neste Ofício para protesto os títulos abaixo discriminados de responsabilidade dos devedores a seguir relacionados. O valor do título está expresso em FAIXA conforme Lei 13.611/02, item I Tab. XV.

Rua Souza Naves, 3600 - sala 04 - Fone/Fax: (45) 3225-2144 - Comarca de Cascavel - PR

A.M. SIMSEN LAUXEN & CIA LTDA C.N.P.J. 03.028.451/0001-25 RUA LONDRINA, 992 B COUNTRY Cascavel PR DP DE FATURA P/ INDICACAO Pagar ate: 12/02/2014 Apontamento: 4733 Data do apontamento: 06/02/2014 Numero: 1358 Vcto: 27/01/2014 Valor faixa: A Favorecido: TORNEARIA CATARATAS LTDA. - ME Portador : BANCO BRADESCO SA Motivo : POR FALTA DE PAGAMENTO

ANGELO ZUCCO PIETRO BELLI C.P.F. 033.613.879-22 P.DOIS VIZINHOS ANTES KM 2 LINHA MARIOTTI Cruzeiro do Iguaçu PR DUPLICATA RURAL Pagar ate: 12/02/2014 Apontamento: 4369 Data do apontamento: 04/02/2014 Numero: 1949C Vcto: 18/06/2013 Valor faixa: A Favorecido: ALCIDES ANTONIO MIOTTO Portador : ALCIDES ANTONIO MIOTTO Motivo : POR FALTA DE PAGAMENTO

ANGELO ZUCCO PIETRO BELLI C.P.F. 033.613.879-22 P.DOIS VIZINHOS ANTES KM 2 LINHA MARIOTTI Cruzeiro do Iguaçu PR DUPLICATA RURAL Pagar ate: 12/02/2014 Apontamento: 4368 Data do apontamento: 04/02/2014 Numero: 1949B Vcto: 18/05/2013 Valor faixa: A Favorecido: ALCIDES ANTONIO MIOTTO Portador : ALCIDES ANTONIO MIOTTO Motivo : POR FALTA DE PAGAMENTO

CLEO ANTONIO MACHADO C.P.F. 783.938.099-91 R PARAGUAI 1332 Cascavel PR DP DE FATURA P/ INDICACAO Pagar ate: 12/02/2014 Apontamento: 4800 Data do apontamento: 07/02/2014 Numero: APT006/008 Vcto: 25/01/2014 Valor faixa: A Favorecido: CLAITON NEI SCHNEIKER Portador : CAIXA ECONOMICA FEDERAL Motivo : POR FALTA DE PAGAMENTO

CRISTIANE GARCIA C.P.F. 983.194.009-10 RUA AFONSO PENA, 1899 Cascavel PR DP DE FATURA P/ INDICACAO Pagar ate: 12/02/2014 Apontamento: 4946 Data do apontamento: 07/02/2014 Numero: 3255/3 Vcto: 29/01/2014 Valor faixa: A Favorecido: GIGAMART COMPONENTES LTDA Portador : BANCO ITAU UNIBANCO SA Motivo : POR FALTA DE PAGAMENTO

DANIEL DOS SANTOS C.P.F. 018.773.669-35 RUA BLUMENAU, 244 STA CATARINA Cascavel PR DP DE FATURA P/ INDICACAO Pagar ate: 12/02/2014 Apontamento: 4926 Data do apontamento: 07/02/2014 Numero: 21576015 Vcto: 30/01/2014 Valor faixa: A Favorecido: MASCOR IMOVEIS LTDA. Portador : BANCO DO BRASIL SA Motivo : POR FALTA DE PAGAMENTO

DAVI ALVES C.P.F. 828.834.839-49 LINHA ZANCHETTI Lindoeste PR DP DE FATURA P/ INDICACAO Pagar ate: 12/02/2014 Apontamento: 4201 Data do apontamento: 03/02/2014 Numero: 1 Vcto: 15/01/2014 Valor faixa: A Favorecido: P N CAVALHEIRO CONTRUCOES ME Portador : BANCO COOPERATIVO SICREDI SA Motivo : POR FALTA DE PAGAMENTO

DIOGO DO NASCIMENTO PAZA C.P.F. 042.225.059-78 RUA CLAUDIA GALANTE PADOVANI, 1479 Cascavel PR DP DE FATURA P/ INDICACAO Pagar ate: 12/02/2014 Apontamento: 4921 Data do apontamento: 07/02/2014 Numero: 202547003 Vcto: 30/01/2014 Valor faixa: A Favorecido: MASCOR IMOVEIS LTDA. Portador : BANCO DO BRASIL SA Motivo : POR FALTA DE PAGAMENTO

DIOGO DO NASCIMENTO PAZA C.P.F. 042.225.059-78 RUA CLAUDIA GALANTE PADOVANI, 1479 Cascavel PR DP DE FATURA P/ INDICACAO Pagar ate: 12/02/2014 Apontamento: 4780 Data do apontamento: 06/02/2014 Numero: 5165001 Vcto: 29/01/2014 Valor faixa: A Favorecido: MASCOR IMOVEIS LTDA. Portador : BANCO DO BRASIL SA Motivo : POR FALTA DE PAGAMENTO

ELIEL ANTUNES MAXIMIANO C.N.P.J. 11.180.117/0001-10 RUA JORGE SANWAIS, 644, SL. 02 Cascavel PR DP DE FATURA P/ INDICACAO Pagar ate: 12/02/2014 Apontamento: 4867 Data do apontamento: 07/02/2014 Numero: 732550-1 Vcto: 31/01/2014 Valor faixa: A Favorecido: VALOREM FOMENTO MERCANTIL LTDA Portador : BANCO BRADESCO SA Motivo : POR FALTA DE PAGAMENTO

ELSON LOPES DIAS C.P.F. 058.231.319-84 R CIPRESTE 249 BLOCO 18 APT0 104 Cascavel PR DP DE FATURA P/ INDICACAO Pagar ate: 12/02/2014 Apontamento: 4833 Data do apontamento: 07/02/2014 Numero: 392003 Vcto: 10/01/2014 Valor faixa: A Favorecido: JGF EMPREENDIMENTOS IMOBILIARIOS Portador : CAIXA ECONOMICA FEDERAL Motivo : POR FALTA DE PAGAMENTO

EMERSON BENITES C.P.F. 023.781.319-09 RUA MARCIA REGINA, 116 Cascavel PR DP DE FATURA P/ INDICACAO Pagar ate: 12/02/2014 Apontamento: 4853 Data do apontamento: 07/02/2014 Numero: 500/3/5 Vcto: 01/02/2014 Valor faixa: A Favorecido: TALI COM MAQ INDUSTRIAIS LTDA Portador : BANCO ITAU UNIBANCO SA Motivo : POR FALTA DE PAGAMENTO

EMERSON LUIZ KRULIKOWSKI C.P.F. 803.496.339-91 R CHILE 781 Cascavel PR DP DE FATURA P/ INDICACAO Pagar ate: 12/02/2014 Apontamento:

4795 Data do apontamento: 07/02/2014 Numero: 1911131 Vcto: 26/01/2014 Valor faixa: A Favorecido: ANDRADE E OLEGINI LTDA Portador : CAIXA ECONOMICA FEDERAL Motivo : POR FALTA DE PAGAMENTO

FELIPE VINICIUS DONEDA NUNES C.P.F. 066.034.009-79 RUA, PARANA, 3333 Cascavel PR DP DE FATURA P/ INDICACAO Pagar ate: 12/02/2014 Apontamento: 4876 Data do apontamento: 07/02/2014 Numero: 42494 Vcto: 31/01/2014 Valor faixa: E Favorecido: AUTO POSTO PRA FRENTE BRASIL LTDA Portador : BANCO BRADESCO SA Motivo : POR FALTA DE PAGAMENTO

GESSE MENDES C.P.F. 809.465.699-91 R BELO HORIZONTE 224 Cascavel PR DP DE FATURA P/ INDICACAO Pagar ate: 12/02/2014 Apontamento: 4828 Data do apontamento: 07/02/2014 Numero: 2330002 Vcto: 10/01/2014 Valor faixa: A Favorecido: JGF EMPREENDIMENTOS IMOBILIARIOS Portador : CAIXA ECONOMICA FEDERAL Motivo : POR FALTA DE PAGAMENTO

JOAO CLEITTON ALVES DA SILVA C.P.F. 020.295.679-22 R SANTA CATARINA, 595 Lindoeste PR DP DE FATURA P/ INDICACAO Pagar ate: 12/02/2014 Apontamento: 1937 Data do apontamento: 15/01/2014 Numero: 1008/0 Vcto: 10/12/2013 Valor faixa: A Favorecido: N PALAORO DOS ANJOS MOVEIS Portador : BANCO COOPERATIVO SICREDI SA Motivo : POR FALTA DE PAGAMENTO

JOSE ANTONIO DEODATO SIQUEIRA C.P.F. 023.261.849-63 R MARTIN FARDOSKI 229 Cascavel PR DP DE FATURA P/ INDICACAO Pagar ate: 12/02/2014 Apontamento: 4819 Data do apontamento: 07/02/2014 Numero: 338007 Vcto: 10/01/2014 Valor faixa: A Favorecido: JGF EMPREENDIMENTOS IMOBILIARIOS Portador : CAIXA ECONOMICA FEDERAL Motivo : POR FALTA DE PAGAMENTO

JOSE ARCANGELO DE JESUS C.P.F. 334.735.369-20 R BARRA BONITA 111 Cascavel PR DP DE FATURA P/ INDICACAO Pagar ate: 12/02/2014 Apontamento: 4813 Data do apontamento: 07/02/2014 Numero: 2491005 Vcto: 10/01/2014 Valor faixa: A Favorecido: JGF EMPREENDIMENTOS IMOBILIARIOS Portador : CAIXA ECONOMICA FEDERAL Motivo : POR FALTA DE PAGAMENTO

JOSE PEREIRA DA CRUZ C.P.F. 327.764.039-68 R OSVALDO CRUZ 3486 Cascavel PR DP DE FATURA P/ INDICACAO Pagar ate: 12/02/2014 Apontamento: 4893 Data do apontamento: 07/02/2014 Numero: 0206251 Vcto: 30/01/2014 Valor faixa: A Favorecido: MASCOR IMOVEIS LTDA. Portador : BANCO DO BRASIL SA Motivo : POR FALTA DE PAGAMENTO

LAURO BLASIVS C.P.F. 928.110.869-00 FAZENDA FLAMAPEC, SAO JOAO D OESTE, S/N DP DE FATURA P/ INDICACAO Pagar ate: 12/02/2014 Apontamento: 4861 Data do apontamento: 07/02/2014 Numero: 0026328 Vcto: 24/01/2014 Valor faixa: A Favorecido: BANCO COOPERATIVO SICREDI SA Portador : BANCO BRADESCO SA Motivo : POR FALTA DE PAGAMENTO

MARCIO JOSE FERREIRA DOS SANTOS C.P.F. 071.864.059-40 RUA JOAO GOULART, 1264 Cascavel PR DP DE FATURA P/ INDICACAO Pagar ate: 12/02/2014 Apontamento: 4898 Data do apontamento: 07/02/2014 Numero: 21593013 Vcto: 30/01/2014 Valor faixa: A Favorecido: MASCOR IMOVEIS LTDA. Portador : BANCO DO BRASIL SA Motivo : POR FALTA DE PAGAMENTO

MARCOS CESAR BLANK C.P.F. 060.573.639-14 R JOAO MARIA CORREIA 649 Cascavel PR CEDULA DE CREDITO BANCARIO POR INDICACAO Pagar ate: 12/02/2014 Apontamento: 4844 Data do apontamento: 07/02/2014 Numero: 52169992 2BB O34 Vcto: A Vista Valor faixa: L Favorecido: BANCO GMAC S/A Portador : BANCO GMAC S/A Motivo : POR FALTA DE PAGAMENTO

MARCOS PAULO FERREIRA C.P.F. 051.659.029-43 AV CORBELIA, 2313 Cascavel PR DP DE FATURA P/ INDICACAO Pagar ate: 12/02/2014 Apontamento: 4830 Data do apontamento: 07/02/2014 Numero: 1421002 Vcto: 10/01/2014 Valor faixa: A Favorecido: JGF EMPREENDIMENTOS IMOBILIARIOS Portador : CAIXA ECONOMICA FEDERAL Motivo : POR FALTA DE PAGAMENTO

MARCOS ROBERTO TOPOROWICZ C.P.F. 741.161.939-68 R ORLANDO SILVA 83 Cascavel PR DP DE FATURA P/ INDICACAO Pagar ate: 12/02/2014 Apontamento: 4835 Data do apontamento: 07/02/2014 Numero: 250004 Vcto: 10/01/2014 Valor faixa: A Favorecido: JGF EMPREENDIMENTOS IMOBILIARIOS Portador : CAIXA ECONOMICA FEDERAL Motivo : POR FALTA DE PAGAMENTO

RAFAEL HENRIQUE RAUL C.P.F. 389.024.858-62 RUA SUIÇA, 2665 JD ITALIA Cascavel PR DP DE FATURA P/ INDICACAO Pagar ate: 12/02/2014 Apontamento: 4896 Data do apontamento: 07/02/2014 Numero: 21351015 Vcto: 30/01/2014 Valor faixa: A

Favorecido: MASCOR IMOVEIS LTDA. Portador : BANCO DO BRASIL SA Motivo : POR FALTA DE PAGAMENTO

REGINALDO FELISBERTO DE SOUZA C.P.F. 020.740.079-22 RUA CAICARAS, 296 Cascavel PR DP DE FATURA P/ INDICACAO Pagar ate: 12/02/2014 Apontamento: 4919 Data do apontamento: 07/02/2014 Numero: 185510013 Vcto: 30/01/2014 Valor faixa: A Favorecido: MASCOR IMOVEIS LTDA. Portador : BANCO DO BRASIL SA Motivo : POR FALTA DE PAGAMENTO

ROSANI APARECIDA TOMAIK DE OLIVEIRA C.P.F. 032.469.239-06 R JORGE LACERDA 1674 Cascavel PR DP DE FATURA P/ INDICACAO Pagar ate: 12/02/2014 Apontamento: 4829 Data do apontamento: 07/02/2014 Numero: 18011002 Vcto: 10/01/2014 Valor faixa: A Favorecido: JGF EMPREENDIMENTOS IMOBILIARIOS Portador : CAIXA ECONOMICA FEDERAL Motivo : POR FALTA DE PAGAMENTO

ROSINEIA SILVA DE LIMA C.P.F. 069.562.289-71 R BOA VONTADE 480 Cascavel PR DP DE FATURA P/ INDICACAO Pagar ate: 12/02/2014



PREFEITURA MUNICIPAL DE CORBÉLIA

Rua Visconde de Pelotas, 1630 - 1º andar - Fone: (41) 3222-8000 Fax: (41) 3222-8006 E-MAIL: pm@corbelia.pr.gov.br
Lindóio - PR

Decreto nº 012/2014.

Corbélia, 07 de Fevereiro 2014

SÚMULA: *Dispõe sobre as competências, a composição e o funcionamento do Conselho Municipal de Segurança Alimentar e Nutricional de Corbélia do Estado do Paraná no âmbito do Sistema Nacional de Segurança Alimentar e Nutricional - SISAN.*

O PREFEITO MUNICIPAL DE CORBÉLIA, ESTADO DO PARANÁ, no uso das suas atribuições e considerando o que dispõe a Lei Municipal nº 833, de 26 de dezembro de 2013

DECRETA

CAPÍTULO I

DA NATUREZA E COMPETÊNCIA

Art. 1º - O Conselho Municipal de Segurança Alimentar e Nutricional, órgão de assessoramento imediato ao Prefeito de Corbélia, integra o Sistema Nacional de Segurança Alimentar e Nutricional – SISAN, instituído pela Lei Nº 11.346, de 15 de setembro, de 2006.

Art. 2º - Compete ao CONSEA Municipal:

- I – Organizar e coordenar, em articulação com a CAISAN do Município, a Conferência Municipal de Segurança Alimentar e Nutricional convocadas pelo Chefe do Poder Executivo, com periodicidade não superior a quatro anos;
- II – Definir os parâmetros de composição, organização e funcionamento da Conferência;
- III – Propor ao Poder Executivo, considerando as deliberações da Conferência Municipal de SAN, as diretrizes e as prioridades do Plano Municipal de SAN, incluindo-se os recursos orçamentários para sua consecução;
- IV – Articular, acompanhar e monitorar, em regime de colaboração com os demais integrantes do Sistema, a implementação e a convergência de ações inerentes ao Plano Municipal de SAN;
- V – Mobilizar e apoiar entidades da sociedade civil na discussão e na implementação de ações públicas de Segurança Alimentar e Nutricional;
- VI – Estimular a ampliação e o aperfeiçoamento dos mecanismos de participação e controle social nas ações integrantes da Política e do Plano municipal de Segurança Alimentar e Nutricional;

- VII – Zelar pela realização do Direito Humano à Alimentação Adequada e pela sua efetividade;

- VIII – Manter articulação permanente com outros conselhos municipais de Segurança Alimentar e Nutricional, com o conselho estadual de Segurança Alimentar e Nutricional e com o conselho nacional de Segurança Alimentar e Nutricional reativos às ações associadas à Política e ao Plano Nacional de Segurança Alimentar e Nutricional.

- IX- Elaborar e aprovar o seu regimento interno.

§1º - O CONSEA Municipal manterá diálogo permanente com a Câmara Intersetorial Municipal de Segurança Alimentar e Nutricional, para proposição das diretrizes e prioridades da Política e do Plano Municipal de Segurança Alimentar e Nutricional, inclusive quanto aos recursos orçamentários para sua consecução.

§2º - Na ausência de convocação por parte do Chefe do Poder Executivo no prazo regulamentar, a Conferência Municipal de Segurança Alimentar e Nutricional será convocada pelo CONSEA Municipal.

CAPÍTULO II

DA COMPOSIÇÃO

Art. 3º - O CONSEA Municipal será composto por 18 (dezoito) membros titulares e suplentes, dos quais dois terços de representantes da sociedade civil, cabendo a representante deste segmento exercer a presidência do conselho, e um terço de representantes governamentais, conforme disposto no art.7º da Lei nº 833, de 26 de Dezembro de 2013.

§ 1º Os representantes da sociedade civil serão escolhidos conforme critérios de indicação estabelecidos pelas Conferências Estadual e Municipal de Segurança Alimentar e Nutricional.

§ 2º Poderão compor o CONSEA Municipal, na qualidade de observadores, representantes de conselhos afins, de organismos internacionais e do Ministério Público, indicados pelos titulares das respectivas instituições, mediante convite formulado pelo Presidente do CONSEA Municipal

Art. 4º - Os representantes da sociedade civil, titulares e suplentes, bem como os suplentes da representação governamental, serão designados pelo Prefeito.

Parágrafo único: Os representantes da sociedade civil terão mandato de dois anos, permitida a recondução

Art. 5º - O CONSEA Municipal, previamente ao término do mandato dos conselheiros representantes da sociedade civil, constituirá comissão, composta por pelo menos, 03 membros, dos quais 1/3 será representante da sociedade civil, incluído o Presidente do Conselho, e os demais serão representantes do Governo, incluído o Secretário-Geral.

§ 1º Cabe à comissão elaborar lista com proposta de representação da sociedade civil que comporá o CONSEA Municipal a ser submetida ao Prefeito observados os critérios de representação deliberados pela Conferência Estadual e Municipal de Segurança Alimentar e Nutricional.

§ 2º A comissão terá prazo de quarenta e cinco dias, após a realização da Conferência Estadual de Segurança Alimentar e Nutricional ou ao término do mandato dos conselheiros, para apresentar proposta de representação da sociedade civil no CONSEA Municipal ao Chefe do Poder Executivo.

Art. 6º - O CONSEA Municipal tem a seguinte organização:

I – Plenário

II – Secretaria-Geral.

III – Secretaria-Executiva.

IV – Comissões Temáticas.

Seção I

Da Presidência e da Secretaria-Geral

Art. 7º - O CONSEA Municipal será presidido por um representante da sociedade civil, indicado pelo Conselho, entre seus membros, e designado pelo Prefeito.

Parágrafo único: No prazo de trinta dias após a designação dos conselheiros, o Secretário-Geral convocará reunião, durante a qual será indicado o novo Presidente do CONSEA Municipal.

Art. 8º - Ao Presidente incumbem:

- I – zelar pelo cumprimento das deliberações do CONSEA Municipal;
- II – representar externamente o CONSEA Municipal;
- III – convocar, presidir e coordenar as reuniões do CONSEA Municipal;
- IV – manter interlocução permanente com a Câmara Intersetorial de Segurança Alimentar e Nutricional;
- V – convocar reuniões extraordinárias, juntamente com o Secretário-Geral;
- VI – propor e instalar comissões temáticas e grupos de trabalho, designando o coordenador e os demais membros, bem como estabelecendo prazo para apresentação de resultados, conforme deliberado pelo CONSEA Municipal;

Art. 9º - Compete à Secretaria-Geral assessorar o CONSEA Municipal

Art. 10. Ao Secretário-Geral incumbem:

- I – submeter à análise da Câmara Intersetorial de Segurança Alimentar e Nutricional as propostas do CONSEA Municipal de diretrizes e prioridades da Política e do Plano Estadual de Segurança Alimentar e Nutricional, incluindo-se os recursos orçamentários para sua consecução;
- II – manter o CONSEA Municipal informado sobre a apreciação, pela Câmara Intersetorial de Segurança Alimentar e Nutricional, das propostas encaminhadas por aquele Conselho;
- III – acompanhar a análise e o encaminhamento das propostas e recomendações aprovadas pelo CONSEA Municipal nas instâncias responsáveis, apresentando relatório ao Conselho;
- IV – promover a integração das ações municipais com as ações previstas nos Planos Nacional e Estadual de Segurança Alimentar e Nutricional;
- V – instituir grupos de trabalho intersecretariais para estudar e propor ações governamentais integradas relacionadas ao Plano Municipal de Segurança Alimentar e Nutricional.

e Nutricional.

Seção II

Da Secretaria-Executiva

Art. 11. Para o cumprimento de suas funções, o CONSEA Municipal contará, em sua estrutura organizacional, com uma Secretaria-Executiva, que dará suporte técnico e administrativo ao seu funcionamento.

Parágrafo único: Os recursos orçamentários e financeiros necessários à estruturação e funcionamento da Secretaria-Executiva serão consignados diretamente no orçamento do Governo Municipal

Art. 12. Compete à Secretaria-Executiva:

- I – Assistir o Presidente e o Secretário-Geral do CONSEA Municipal, no âmbito de suas atribuições;
- II – Estabelecer comunicação permanente com os conselhos municipais de Segurança Alimentar e Nutricional e com o Conselho Nacional, mantendo os informantes e orientados acerca das atividades e propostas do CONSEA Municipal;
- III – Assessorar e assistir o Presidente do CONSEA Municipal em seu relacionamento com a Câmara Intersetorial de Segurança Alimentar e Nutricional, órgãos da administração pública, organizações da sociedade civil, e;
- IV – Subsidiar as comissões temáticas, grupos de trabalho e conselheiros com informações e estudos, visando auxiliar a formulação e análise das propostas apreciadas pelo CONSEA Municipal

Art. 13. Incumbe ao Secretário-Executivo do CONSEA Municipal dirigir, coordenar e orientar o planejamento, a execução e a avaliação das atividades da Secretaria-Executiva, sem prejuízo de outras atribuições que lhes forem cometidas pelo Presidente e pelo Secretário-Geral do Conselho

Art. 14. Para o desempenho de suas atribuições, a Secretaria-Executiva contará com estrutura específica, nos termos estabelecidos em decreto, que disporá sobre os

quantitativos de cargos em comissão e funções de confiança para essa finalidade.

CAPÍTULO III

DO FUNCIONAMENTO

Art. 15. Poderão participar das reuniões do CONSEA Municipal, a convite do seu presidente, representantes de outros órgãos ou entidades públicas, municipais, estaduais, nacionais e internacionais, bem como pessoas que representem a sociedade civil, cuja participação, de acordo com a pauta da reunião, seja justificável

Art. 16. O CONSEA Municipal contará com comissões temáticas de caráter permanente, que preparará as propostas a serem por ele apreciadas e grupos de trabalho, de caráter temporário, para estudar e propor medidas específicas no seu âmbito de atuação.

Art. 17. As requisições de pessoal para o exercício na Secretaria-Executiva do CONSEA Municipal serão feitas por intermédio da Prefeitura.

Art. 18. O desempenho de função na Secretaria-Executiva do CONSEA Municipal constitui, para o militar, atividade de natureza militar e serviço relevante e, para o pessoal civil, serviço relevante e título de merecimento, para todos os efeitos da vida funcional

Art. 19. Este Decreto entra em vigor na data de sua publicação

GABINETE DO PREFEITO MUNICIPAL DE CORBÉLIA, ESTADO DO PARANÁ, aos 07 dias do mês de Fevereiro de 2014.

Ivanildo Antônio Bernardi
Prefeito Municipal

CI-1127120-E14



Prefeitura Municipal de Aguatu

Avenida Getúlio Vargas, 1000 - Fone: (41) 3274-1113
E-MAIL: pm@aguatu.pr.gov.br - TELEFAX: (41) 3274-2100
CNPJ: 06.955.330/0001-07 CEP: 85.421-000 - JARDIM: 104

DECRETO Nº 225/2013

SÚMULA. *Abre crédito adicional suplementar na forma de remanejamento e de outras providências*

Flávio Aparecido Brandão, Prefeito de Aguatu, no uso de suas atribuições conferidas pela lei orgânica do município e pela lei 611/2012 artigo 7º.

DECRETA:

Art. 1º - Fica aberto ao orçamento geral do Município para o exercício financeiro de 2013, um crédito adicional suplementar na forma de remanejamento no valor de R\$ 5.000,00 (Cinco Mil Reais) conforme especificado abaixo:

02	SECRETARIA DE ADMINISTRAÇÃO		
02.001	DEPARTAMENTO DE ADMINISTRAÇÃO E PLANEJAMENTO		
04.122.0202.2006	Atividade do Departamento de Administração		
0260.339030000101000	Outros Serviços de Terceiros – Pessoas Jurídicas	R\$	5.000,00
TOTAL		R\$	5.000,00

Art. 2º - Para dar cobertura ao crédito adicional suplementar na forma de remanejamento aberto no artigo anterior será utilizada anulação parcial/total de dotação, prevista no inciso III, parágrafo primeiro do art. 43 da Lei Federal 4.320/64, conforme segue:

02	SECRETARIA DE ADMINISTRAÇÃO		
02.001	DEPARTAMENTO DE ADMINISTRAÇÃO E PLANEJAMENTO		
04.122.0202.2006	Atividade do Departamento de Administração		
0270.44905100030101000	Obras e Instalações	R\$	5.000,00
TOTAL		R\$	5.000,00

Art. 3º - Este Decreto entrará em vigor a partir de sua publicação, revogadas as disposições em contrário

Gabinete do Prefeito Municipal de Aguatu, aos 12 (doze) dias do mês de agosto de 2013.

Flávio Aparecido Brandão
PREFEITO MUNICIPAL

CI1127118E14

REPUBLICADO



Prefeitura Municipal de Aguatu

Avenida Getúlio Vargas, 1000 - Fone: (41) 3274-1113
E-MAIL: pm@aguatu.pr.gov.br - TELEFAX: (41) 3274-2100
CNPJ: 06.955.330/0001-07 CEP: 85.421-000 - JARDIM: 104

DECRETO Nº 224/2013

SÚMULA. *Abre crédito adicional suplementar na forma de remanejamento e de outras providências*

Flávio Aparecido Brandão, Prefeito de Aguatu, no uso de suas atribuições conferidas pela lei orgânica do município e pela lei 611/2012 artigo 7º.

DECRETA:

Art. 1º - Fica aberto ao orçamento geral do Município para o exercício financeiro de 2013, um crédito adicional suplementar na forma de remanejamento no valor de R\$ 5.000,00 (Cinco Mil Reais) conforme especificado abaixo:

02	GOVERNO MUNICIPAL		
02.001	GABINETE DO PREFEITO		
04.122.0202.2003	Atividade do Gabinete do Prefeito		
0260.339030000101000	Outros Serviços de Terceiros – Pessoa Jurídica	R\$	5.000,00
TOTAL		R\$	5.000,00

Art. 2º - Para dar cobertura ao crédito adicional suplementar na forma de remanejamento aberto no artigo anterior será utilizada anulação parcial/total de dotação, prevista no inciso III, parágrafo primeiro do art. 43 da Lei Federal 4.320/64, conforme segue:

02	GOVERNO MUNICIPAL		
02.001	GABINETE DO PREFEITO		
04.122.0202.2003	Atividade do Gabinete do Prefeito		
0170.339030000101000	Materia de Convênio	R\$	5.000,00
TOTAL		R\$	5.000,00

Art. 3º - Este Decreto entrará em vigor a partir de sua publicação, revogadas as disposições em contrário.

Gabinete do Prefeito Municipal de Aguatu, aos 12 (doze) dias do mês de agosto de 2013

Flávio Aparecido Brandão
PREFEITO MUNICIPAL

CI1127119-14

REPUBLICADO



Município de Lindoeste

E-mail: pm@lindoeste.pr.gov.br
AV. MARCHELAL RONDON, S/Nº - TELEFAX: (0xx45) 3237-8000
CEP: 85826-400 - LINDOESTE - PARANÁ
CNPJ: 80.881.915/0001-02

Edital de Convocação nº 006/2014

SILVIO DE SOUZA, Prefeito Municipal de Lindoeste, Estado do Paraná, no uso de suas atribuições legais, e em razão da necessidade de contratação de pessoal.

RESOLVE

Convocar o candidato abaixo relacionado, aprovado no Concurso Público convocado pelo Edital nº 001/2011 de 12 de agosto de 2011 e homologado através do Edital nº 001/06/2011 em 13 de dezembro de 2011, para comparecer ao Departamento de Pessoal da Prefeitura Municipal de Lindoeste no prazo máximo de 05 (cinco) dias úteis, munido de todos os documentos originais e cópias constantes do item 10.2 do Edital de Abertura do Concurso Público para tomar posse do seu cargo.

O não comparecimento do candidato abaixo relacionado no prazo acima estipulado implicará na perda automática de sua vaga.

NOME	CARGO	CLASSIFICAÇÃO
ANDERSON FERREIRA DO ROSÁRIO	Fiscal Escrivão	4º

GABINETE DO PREFEITO MUNICIPAL DE LINDOESTE
AOS DIAS 10 DE FEVEREIRO DE 2014

Silvio de Souza
Prefeito Municipal



Município de Lindoeste

E-mail: pm@lindoeste.pr.gov.br
AV. MARCHELAL RONDON, S/Nº - TELEFAX: (0xx45) 3237-8000
CEP: 85826-400 - LINDOESTE - PARANÁ
CNPJ: 80.881.915/0001-02

Edital de Convocação nº 005/2014

SILVIO DE SOUZA, Prefeito Municipal de Lindoeste, Estado do Paraná, no uso de suas atribuições legais, e em razão da necessidade de contratação de pessoal.

RESOLVE

Convocar o candidato abaixo relacionado, aprovado no Concurso Público convocado pelo Edital nº 001/2011 de 12 de agosto de 2011 e homologado através do Edital nº 001/06/2011 em 13 de dezembro de 2011, para comparecer ao Departamento de Pessoal da Prefeitura Municipal de Lindoeste no prazo máximo de 02 (dois) dias úteis, munido de todos os documentos originais e cópias constantes do item 10.2 do Edital de Abertura do Concurso Público para tomar posse do seu cargo.

O não comparecimento do candidato abaixo relacionado no prazo acima estipulado implicará na perda automática de sua vaga.

NOME	CARGO	CLASSIFICAÇÃO
JOSIMAR MERLINI	Operador de Máquina Rodoviária	3º

GABINETE DO PREFEITO MUNICIPAL DE LINDOESTE
AOS DIAS 10 DE FEVEREIRO DE 2014

Silvio de Souza
Prefeito Municipal



Município de Lindoeste

E-mail: pm@lindoeste.pr.gov.br
AV. MARCHELAL RONDON, S/Nº - TELEFAX: (0xx45) 3237-8000
CEP: 85826-400 - LINDOESTE - PARANÁ
CNPJ: 80.881.915/0001-02

Edital de Convocação nº 004/2014

SILVIO DE SOUZA, Prefeito Municipal de Lindoeste, Estado do Paraná, no uso de suas atribuições legais, e em razão da necessidade de contratação de pessoal.

RESOLVE

Convocar o candidato abaixo relacionado, aprovado no Concurso Público convocado pelo Edital nº 001/2011 de 12 de agosto de 2011 e homologado através do Edital nº 001/06/2011 em 13 de dezembro de 2011, para comparecer ao Departamento de Pessoal da Prefeitura Municipal de Lindoeste no prazo máximo de 05 (cinco) dias úteis, munido de todos os documentos originais e cópias constantes do item 10.2 do Edital de Abertura do Concurso Público para tomar posse do seu cargo.

O não comparecimento do candidato abaixo relacionado no prazo acima estipulado implicará na perda automática de sua vaga.

NOME	CARGO	CLASSIFICAÇÃO
CÉLIA REGINA ZOPPELLARO CARDOSO	Auxiliar de Serviços Gerais	1º

GABINETE DO PREFEITO MUNICIPAL DE LINDOESTE
AOS DIAS 10 DE FEVEREIRO DE 2014

Silvio de Souza
Prefeito Municipal



Município de Lindoeste

E-mail: pm@lindoeste.pr.gov.br
AV. MARCHELAL RONDON, S/Nº - TELEFAX: (0xx45) 3237-8000
CEP: 85826-400 - LINDOESTE - PARANÁ
CNPJ: 80.881.915/0001-02

Edital de Convocação nº 003/2014

SILVIO DE SOUZA, Prefeito Municipal de Lindoeste, Estado do Paraná, no uso de suas atribuições legais, e em razão da necessidade de contratação de pessoal.

RESOLVE

Convocar o candidato abaixo relacionado, aprovado no Concurso Público convocado pelo Edital nº 001/2011 de 12 de agosto de 2011 e homologado através do Edital nº 001/06/2011 em 13 de dezembro de 2011, para comparecer ao Departamento de Pessoal da Prefeitura Municipal de Lindoeste no prazo máximo de 05 (cinco) dias úteis, munido de todos os documentos originais e cópias constantes do item 10.2 do Edital de Abertura do Concurso Público para tomar posse do seu cargo.

O não comparecimento do candidato abaixo relacionado no prazo acima estipulado implicará na perda automática de sua vaga.

NOME	CARGO	CLASSIFICAÇÃO
TERESANDO PAULO DATTENCHI	Motorista	1º

GABINETE DO PREFEITO MUNICIPAL DE LINDOESTE
AOS DIAS 10 DE FEVEREIRO DE 2014

Silvio de Souza
Prefeito Municipal



Município de Lindoeste

E-mail: pm@lindoeste.pr.gov.br
AV. MARCHELAL RONDON, S/Nº - TELEFAX: (0xx45) 3237-8000
CEP: 85826-400 - LINDOESTE - PARANÁ
CNPJ: 80.881.915/0001-02

Edital de Convocação nº 002/2014

SILVIO DE SOUZA, Prefeito Municipal de Lindoeste, Estado do Paraná, no uso de suas atribuições legais, e em razão da necessidade de contratação de pessoal.

RESOLVE

Convocar o candidato abaixo relacionado, aprovado no Concurso Público convocado pelo Edital nº 001/2011 de 12 de agosto de 2011 e homologado através do Edital nº 001/06/2011 em 13 de dezembro de 2011, para comparecer ao Departamento de Pessoal da Prefeitura Municipal de Lindoeste no prazo máximo de 05 (cinco) dias úteis, munido de todos os documentos originais e cópias constantes do item 10.2 do Edital de Abertura do Concurso Público para tomar posse do seu cargo.

O não comparecimento do candidato abaixo relacionado no prazo acima estipulado implicará na perda automática de sua vaga.

NOME	CARGO	CLASSIFICAÇÃO
DANIEL DE MARCHI	Motorista	2º

GABINETE DO PREFEITO MUNICIPAL DE LINDOESTE
AOS DIAS 10 DE FEVEREIRO DE 2014

Silvio de Souza
Prefeito Municipal

CI1127130-14

