



**Merenda de qualidade nas escolas**

Cidades B5

**ROBOCOP**  
crime tem um novo inimigo  
Variedades C1

Sexta-feira, 21/2/2014 - Edição nº 11.530 - Ano 38 - R\$ 1,50

www.oparana.com.br

## Funai exclui Paraná de estudo sobre demarcação

Cidades B4

# Governo anuncia corte de R\$ 44 bi em investimentos



**Suspensão de obras e programas reduz previsão de crescimento econômico**

**Aula prática**

Acuado pela instabilidade econômica vivida pelo País, o governo brasileiro anunciou ontem um corte significativo nos investimentos para este ano. Dos R\$ 44 bilhões a serem economizados, R\$ 7 bilhões serão retirados do PAC e R\$ 13,3 bilhões de emendas parlamentares. E todo esse esforço é feito na tentativa de assegurar superávit de apenas 1,9% do PIB. **■ Geral A4**

*Série histórica do superávit primário, em porcentagem do PIB*



Alunos de Tupãssi tiveram a oportunidade, nesta semana, de conhecer o trabalho de triagem de materiais recicláveis. O município adotou a coleta seletiva e os alunos são importantes para o sucesso do programa. **■ Cidades B4**

**Parquímetros entram em pane e cartões voltam a ser utilizados**

Cidades B2

### JOGOS DE ONTEM

PARANAENSE			
Atlético	2 x 2	Londrina	
Maringá	3 x 2	Cianorte	
PAULISTA			
Santos	2 x 1	A. Sorocaba	
São Bernardo	1 x 1	São Paulo	
CARIOCA			
Botafogo	1 x 1	Volta Redonda	

**Estado gerou quase 12 mil novos empregos em janeiro**

Geral A7



A antecipação da safra evidencia um dos crônicos problemas nacionais: a limitação da estrutura logística em rodovias e portos. O fluxo de soja, apenas nas duas primeiras semanas deste mês, cresceu em 46,8%. Apesar das melhorias, pressão também é sentida pelo Porto de Paranaguá. **■ Cidades B5**

**Preso tira fotos tomando banho na cadeia e posta na internet**

Policial B8





## Editorial

### É preciso estudar melhor o Paraná

O Paraná fechou 2013 na vanguarda da economia brasileira em vários indicadores, ampliando o aproveitamento de suas qualidades e combatendo seus pontos fracos, dentre os quais uma secular descompensação em três quintos dos municípios com indicadores sofríveis.

Para os analistas da economia internacional, a manutenção da crise, expansão ou recuperação não tem sido um fenômeno linear, que se dá com o mesmo teor e simultaneamente, ainda que levando em conta as características de cada País ou região.

Essas observações poderão ser mais bem compreendidas ao consultar pesquisas de amplo espectro feitas por empresas de consultoria de bom conceito. Pablo Goldberg, diretor do HSBC para pesquisa de mercados emergentes, por exemplo, notou no exame dos dados divergências no padrão de recuperação de diferentes países.

Ele qualifica de “vencedores” os países que revelam uma clara recupera-

ção cíclica, casos de México, Polônia e República Tcheca. Em contraste, os dados apontam desaceleração na Turquia, Brasil, Rússia e Indonésia.

Tanto como ficam claras essas diferenças de padrão entre países emergentes, também há diferenças entre as condições conjunturais e estruturais de cada região, província ou Estado em cada nação. O Paraná, em praticamente todos os índices mais importantes, fica sempre à frente de mais de vinte estados. Mas a avaliação dos dados só poderá ser efetivamente útil se os indicadores forem apurados com maior precisão e abrangência.

Não se pode ler o Paraná só a partir das avaliações de seu interior nem com base em meia dúzia de polos mais prósperos, sob risco de afetar a análise. As diferenças entre “metrópoles” e “grotões” diminuem a confiabilidade de análises limitadas a dados de tiro curto. Deve-se aumentar a precisão das análises para não incorrer em erros de avaliação.

## Charge

charge@oparana.com.br

EM BREVE, NO VATICANO...



## Agora, a crise automobilística

Dirceu Cardoso Gonçalves

Ao mesmo tempo em que pipocam os inquéritos e processos contra agentes e servidores públicos acusados de corrupção, o Brasil real está apreensivo com a possível falta de eletricidade, é vítima da violência, experimenta baixíssimas taxas de crescimento econômico e agora começa a ver a indústria automobilística – uma das mais protegidas pelas políticas econômicas dos últimos anos – reduzir a produção e suspender temporariamente os contratos de centenas, talvez milhares, de trabalhadores.

Diante de tal cenário, é de se perguntar se, finalmente, a “marolinha” prometida pelo governo na crise de 1998 não estaria chegando na forma de um “tsunami”, idêntico àquela que anos atrás varreu as partes mais desenvolvidas do planeta.

Se realmente estiver para entrar a tormenta maior, de nada terá servido a política de desoneração e renúncia fiscal que incentivou o povo brasileiro a adquirir mais automóveis, móveis e eletrodomésticos com o IPI reduzido e até nulo. Teremos chegado ao fundo do poço, pois o mercado encontra-se hoje endividado e sem condições de novas compras – mesmo que desoneradas – e a crise fatalmente se instalará.

Se isso ocorrer mesmo, será num péssimo momento, pois neste ano o País tem a responsabilidade de realizar a Copa do Mundo e fará

a principal das eleições, onde renovará os mandatos de presidente da República, governadores dos estados e parlamentares federais e estaduais. O quadro se agrava na medida em que, com o instituto da reeleição para cargos executivos, os governantes terão, além de governar e administrar a crise, que fazer a própria campanha eleitoral.

Infelizmente, temos vivido anos em que a prioridade é a fachada e o ufanismo político-administrativo que miram, sempre, as próximas eleições.

**Infelizmente, temos vivido anos em que a prioridade é a fachada e o ufanismo**

Governantes e líderes políticos vendem ao povo uma imagem de País próspero e em franco desenvolvimento, que não condiz aos números da economia.

Negligenciam nas medidas concretas para o enfrentamento dos

problemas a ponto de parecer, nos seus pronunciamentos, estarem falando de outra nação. É preciso voltar à realidade e investir seriamente em reformas, políticas, econômicas e sociais. Há que garantir ao povo a oportunidade de trabalho, a educação, a saúde e a segurança pública.

Não podemos continuar como uma grande, desorganizada e socialmente injusta sociedade, por mais democrática que ela possa parecer. Só democracia não basta...

Dirceu Cardoso Gonçalves é policial militar e líder sindical – aspomilpm@terra.com.br

## Manifestante, bandido e terrorista

Luiz Flávio Gomes

Manifestante é manifestante, bandido é bandido e terrorista é terrorista. O legislador e a polícia estão confusos (por ignorância ou por má-fé) e não estão sabendo distinguir o joio do trigo. Manifestante legítimo, que está descontente com sua situação salarial ou com a brutal desigualdade aqui implantada ou com sua crise de governabilidade do país, que não lhe oferece serviço público de qualidade (educação, saúde, transportes etc.), não é bandido, porque ele não faz uso da violência, não sai por aí quebrando bens públicos ou privados, não usa máscara e não recebe nenhum dinheiro para jogar no time do “quanto pior melhor”.

O manifestante tem direito e liberdade de criticar, de se reunir, de protestar, ainda que isso cause certa “desordem pública” (no trânsito, nas vias públicas). O projeto que criminaliza genericamente a desordem pública é mais reacionário que a legislação da ditadura militar e aniquila todas as liberdades duramente conquistadas pelo povo.

Bandido é outra categoria, é o que sai mascarado quebrando tudo que vê pela frente, é o que não respeita nem coisas nem pessoas, é o que ganha para promover a quebra-deira geral, é o que criminosamente dispara rojões para matar pessoas. Os bandidos são contra a democracia, não querem dialogar e usam a violência como meio de protesto. Deve ser reprimido, não há dúvida, mas para isso não necessitamos de novas leis penais, o que sempre dá ensejo ao charlatanismo dos legisladores oportunistas, que vivem em busca de gente tola que acreditem neles nesse terreno do “combate” (falacioso) à criminalidade e à violência.

Bandidos comuns, como os que mataram o jornalista Santiago, não têm nada a ver com o terrorismo, que exige não só uma estrutura organizacional sofisticada como uma motivação ou finalidade especial (política, separatista,

racista, religiosa, filosófica etc.). Todo terrorista é um homem/mulher-bomba (real ou potencial), mas nem todo homem/mulher-bomba ou que solta bomba é um terrorista.

O legislador brasileiro, que já enganou todo mundo várias vezes com suas leis penais vigaristas, que nunca diminuíram a criminalidade, se esquece que “pode-se enganar a todos por algum tempo; pode-se enganar alguns por todo o tempo; mas não se pode enganar a todos o tempo todo” (Abraham Lincoln).

De 1940 a 2013 o legislador aprovou 150 novas leis penais, sendo 72% mais severas. Essa política pública está errada, porque não reduz o crime. Todo mundo viu e filmou o rojão que matou Santiago, menos a polícia, que não tem treino para agir preventivamente. Espere-se a morte chegar para depois reagir.

O grande erro é não termos políticas públicas de prevenção do delito, tal como fazem os países de capitalismo evoluído e distributivo (Dinamarca, Canadá, Japão, Coreia do Sul etc.), fundado na educação de qualidade para todos, na ética e no conhecimento científico.

Luiz Flávio Gomes é jurista e professor – soaresnetto@professorlfg.com.br

## falecimentos

- Olívia R. X. do Santos (53)
- Antonio C. Stopasoli (61)

Óbitos registrados ontem, até as 17h, pela Acesc, em Cascavel

## Crematório

Angelus

No respeito ao meio ambiente, a continuação da vida.

0300 788 6688



CONGRESSO

# Polêmica sobre empréstimos reforça tese da reforma do sistema federativo

PEC entremitação muda regras e corrige distorções do atual rateio do bolo tributário

**Brasília** – A necessidade de reformar o atual sistema federativo, altamente concentrador de recursos pelo Governo Federal, tem sido um assunto recorrente no Congresso Nacional, onde avança muito lentamente por absoluta falta de interesse da bancada governista.

O tema voltou à pauta de discussões, mais uma vez, durante a sessão de quarta-

feira do Senado Federal, que invadiu a noite por conta de acalorado debate entre os senadores Gleisi Hoffmann (PT), Roberto Requião (PMDB) e Alvaro Dias (PSDB) em torno das dificuldades enfrentadas pelo Governo do Paraná, tanto no Congresso quanto no Palácio do Planalto, para a liberação de empréstimos nacionais e internacionais.

## Alvaro defendeu a necessidade de reforma do sistema federativo

Gleisi, que retardou outros empréstimos ao Estado quando ministra da Casa Civil, votou a favor do financiamento de R\$ 144 milhões para o Programa Família Paranaense, mas não sem fazer acusações ao Governo Beto Richa.

“Infelizmente, vemos o nosso Estado quebrado”, disparou a senadora petista. Já Requião não só seguiu na mes-

ma linha como foi o único dos 73 senadores presentes a votar contra a liberação do empréstimo ao Paraná.

Alvaro, por sua vez, rebateu as acusações de seus colegas de Senado citando, dentre outros exemplos, o ranking elencando os 14 Estados que estouraram suas contas relativas ao ano passado. “O Paraná não está entre eles”, pontuou o senador tucano, mencionando

em seguida uma série de documentos comprovando que o Estado atendia a todos os requisitos necessários para a obtenção do empréstimo.

Alvaro aproveitou o gancho para reforçar a sua defesa em torno da necessidade de reforma do sistema federativo. “Quem é que não sabe nesta Casa e neste País que os Estados e os Municípios brasileiros estão sacrificados em razão dessa concentração desmedida de recursos nos cofres da União?”, questionou ele.



Senador Alvaro Dias

## PEC 406

Dentro do pacto federativo atual, a União fica com 64% da arrecadação, os estados com 23% e os municípios com apenas 13%. Proposta pelo deputado Alfredo Kaefer (PSDB) e tramitando no Congresso desde 2009, a PEC 406 altera a redação de parte dos artigos 158 (inciso IV), 159 e 198 da Constituição Federal, elevando de 25% para 30% o repasse do ICMS aos Municípios e de 21,5% para 24,5% aos Estados. Também prevê a destinação de 23,5% do montante arrecadado com contribuições sociais (sobre a receita ou o faturamento bruto e sobre o lucro) para que as prefeituras apliquem em serviços de saúde pública.

## TJ/PR decide que Carli Filho irá a júri popular

**Curitiba** - Por unanimidade, a 1ª Câmara Criminal do TJ-PR (Tribunal de Justiça do Paraná) decidiu ontem que o ex-deputado Luiz Fernando Ribas Carli Filho, acusado de matar dois jovens em um acidente de trânsito em 2009, em Curitiba, vai a júri popular. A sessão que definiu o destino do julgamento começou por volta das 13h45, no primeiro andar do prédio anexo do TJ-PR.

Votaram na sessão os desembargadores Telmo Cherm, que é o relator do caso, Campos Marques e Benjamim Acacio de Moura e Costa. Com o parecer, também fica decidido que o ex-deputado vai responder por homicídio com dolo eventual, quando o agente assume o risco de matar.

Também por unanimidade de votos foi decidido que o teste de alcoolemia de Carli Filho não terá validade. O exame foi realizado sem o consentimento do acusado, enquanto ele estava inconsciente no Hospital Evangélico, com amostras de sangue colhidas judicialmente do laboratório da instituição de saúde.

Esta é a segunda vez que o TJ-PR decide se a questão deve ou não ir ao Tribunal do Júri.

## coluna Esplanada

POR LEANDRO MAZZINI Twitter @colunaesplanada



### O anúncio de Marina

Marina Silva (foto) vai ser anunciada como vice de Eduardo Campos (PSB) logo após o Carnaval. A pedido do presidenciável, o PSB prepara um grande evento no Rio de Janeiro. A ideia é fazer barulho para repercussão ampla na mídia, a fim de auferir a potencialidade da dupla nos índices das próximas pesquisas Ibope, CNI e CNT. Marina avisou ao partido que estaria disposta a oficializar a chapa dentro de dez dias. Na avaliação dos socialistas, a campanha é jogo jogado, está nas agendas e ruas.



### Vitrine

O Rio é estratégico. Vitrine para mídia nacional, é o estado onde Marina foi muito bem votada em 2010, e onde Miro Teixeira (PROS) se lança a governador e abre palanque

### Saque

Bernardinho veio a Brasília para dar ‘não’ definitivo ao convite de Aécio para disputar o governo do Rio. Depois do almoço, o técnico de vôlei pediu 10 dias para pensar.

### O escolhido

Eduardo Campos anuncia hoje o secretário de Fazenda

de seu governo, Paulo Câmara, o candidato à sua sucessão em Pernambuco. É fiel escudeiro desde o Congresso Nacional.

### A ‘NSA’ colombiana

Para quem achava que apenas os Estados Unidos têm a poderosa NSA, que espiona todo mundo, a Colômbia surpreendeu. Um núcleo de inteligência militar hackeou 2.600 e-mails e grampeou telefones de dezenas de jornalistas de agências internacionais que atuam em Bogotá, porque mantiveram contatos com correspondentes das FARC.

### Defesa nacional

Por soberania nacional, o nú-

cleo espiona há anos os jornalistas que se correspondem com os porta-vozes das FARC. São jornalistas da Associated Press (AP), France-Press (AFP), EFE, Reuters, etc, denunciou a Repórteres Sem Fronteiras.

### Pré-folia

O clima anda tão ruim no PMDB que um grupo de 18 deputados do partido, de vários estados, procurou anteontem o PPS e o PSB para conversar. Os escolhidos foram os deputados Arnaldo Jardim (PPS) e Márcio França (PSB), de São Paulo.

### Jaburu

A presidente Dilma tratou com frieza os líderes do PMDB no jantar com a bancada no Palácio do Jaburu, a residência de Michel Temer. Sorrisos, só para o vice.

### Palanques do Rio

Garotinho espalha que visitou Dilma, e ela lhe pediu apoio. O deputado diz que só a apoia se ela tirar Crivella (PRB) do páreo. Ambos têm o voto evangélico. Ficou difícil.

### Quase vaia

O ex-presidente Lula e o pré-candidato ao governo de SP, Alexandre Padilha (PT), sorriram amarelo há 11 dias. Em evento com usineiros de cana, a presidente da Unica, Elizabeth Farina, fez duro discurso contra Dilma. Foi aplaudida de pé.

### Calote sem Fronteiras

O CNPq e a CAPES admitem que atrasaram depósito para bolsistas do Ciências Sem Fronteiras em países da Europa. ‘A demora do pagamento do auxílio alimentação ocorreu devido aos trâmites internacionais de recebimento e pagamento das faturas’.

### Biometria militar

O Exército acompanha com atenção o iminente cancelamento da licitação do TSE para 5103 kits de cadastro biométrico, conforme noticiou a Coluna. Destes, 400 kits vão para a Força utilizar para regis-

tro de militares e civis em suas dependências no País.

### Dois pesos

O reajuste dado pelo governo do DF à PM causa discrepância não apenas com outras polícias estaduais. O Coronel PM passa a receber R\$ 21 mil; um subtenente, R\$ 12.104,90; soldado, R\$ 7.190,98 –mais que um tenente-aviador do Airbus da Dilma.

### Folia do Din Din!

O acertador da Mega dos R\$ 111 milhões tem mais motivo para festejar. Mas também 709 brasileiros vão pular bem o Carnaval. Levaram R\$ 16 mil na quina da Mega.

### Mãos de Miss

A senadora Gleisi Hoffmann se cuida para campanha pelo governo do Paraná. A começar pelas mãos. Tem usado luvas por tratamento dermatológico contra manchas.

### Ponto Final

Bernardinho na política é saque ou bola fora ?



2014

# Governo corta o Orçamento em R\$ 44 bi

Meta de superávit primário para este ano é de 1,9% do PIB; projeção de crescimento da economia cai de 3,8% para 2,5%

**Brasília** - Depois de meses de expectativas e incertezas dos investidores em relação aos rumos da política fiscal, o governo anunciou ontem corte de R\$ 44 bilhões no Orçamento da União deste ano. O governo vai perseguir uma meta de superávit primário das contas do setor público de R\$ 99 bilhões, o equivalente a 1,9% do PIB (Produto Interno Bruto) - proporcionalmente, o mesmo obtido no último ano.

A meta fiscal dos governos regionais neste ano é de R\$ 18,2 bilhões, o equivalente a 0,35% do PIB. Já a meta fiscal do governo central é de R\$ 80,8 bilhões, ou 1,55% do PIB.

O compromisso de esforço fiscal deste ano, em números absolutos, é maior do que os R\$ 91,306 bilhões alcançados em 2013. A meta de 2014, porém, é menor do que os 2,1% do PIB prometidos quando o governo enviou, em meados do ano passado ao Congresso a proposta de Orçamento da União.

O ministro da pasta, Guido Mantega, entende que a meta fiscal de 1,9% não pode ser maior, em partes, por causa

da crise internacional.

“Embora esteja ocorrendo recuperação da economia internacional, ela está sendo lenta. Talvez mais lenta do que aquilo que o mercado estava prevendo”, disse em discurso.

## META “CONSERVADORA”

A posição o Ministério da Fazenda é que a proposta de decreto de programação orçamentária foi feito com base em estimativas conservadoras para a receita. Documento oficial aponta para receitas extraordinárias menores neste ano em relação a 2013. Não há previsão de desonerações tributárias adicionais - no ano passado, elas foram da ordem de R\$ 77,7 bilhões.

Haverá contenção de despesas de custeio e da máquina administrativa. O objetivo, segundo o Ministério da Fazenda, é a consolidação fiscal que viabiliza a sustentabilidade do crescimento econômico e contribui para o combate à inflação. Os instrumentos utilizados é a contenção de despesas de custeio e ampliação dos investimentos.

## ORÇAMENTO DE 2014

### Corte anunciado pelo governo

#### BLOQUEIO DE GASTOS (R\$ bi)



#### ONDE CORTES FORAM FEITOS (R\$ bi)



#### SETORES COM RECURSOS PRESERVADOS

- Saúde
- Educação
- MDS - Brasil sem Miséria
- Ciência, Tecnologia e Inovação

#### PARÂMETROS PARA 2014

PIB real	2,5%
PIB nominal	R\$ 5.211 bilhões
Inflação (IPCA)	5,3%
Câmbio médio	R\$ 2,44

FONTE | Ministério do Planejamento © GRAFFO

## PAC terá R\$ 7 bi a menos de investimentos este ano

**Brasília** - O governo reduziu a previsão de investimentos do PAC (Programa de Aceleração do Crescimento) em R\$ 7 bilhões, somando R\$ 54,463 bilhões. Na proposta de Lei Orçamentária, a previsão era de R\$ 61,463 bilhões. O governo também reduziu em R\$ 13,3 bilhões a previsão de emendas de parlamentares no Orçamento, que passou para R\$ 6,462 bilhões. O documento de programação orçamentária, divulgado ontem, informa ainda que a liberação de limite para as emendas individuais será de R\$ 6,510 bilhões,

sendo 50% na área da saúde.

O governo não informou a previsão de gastos com a Conta de Desenvolvimento Energético. A escassez de chuvas e o maior uso das térmicas têm gerado discussões a respeito da necessidade de aumentar aportes do Tesouro Nacional à CDE.

No início deste mês, o ministro da Fazenda, Guido Mantega, garantiu que não haveria repasse para a tarifa ao consumidor. Ele disse que, “se for necessário”, o Tesouro Nacional pode dar auxílio às distribuidoras de energia.

## SAÚDE E EDUCAÇÃO

Os ministérios da Saúde, da Educação, do Desenvolvimento Social e o de Ciência, Tecnologia e Inovação não sofreram cortes no Orçamento para 2014. As quatro áreas tiveram os recursos integralmente preservados por serem consideradas prioritárias pelo governo. O Orçamento de 2014 previsto para o Ministério da Saúde é pouco mais de R\$ 82,5 bilhões, para o da Educação, R\$ 42,2 bilhões, o de Desenvolvimento Social, R\$ 31,7 bilhões e para o de Ciência, Tecnologia e Inovação é R\$ 6,8 bilhões. Os valores previstos para cada uma das quatro pastas são superiores aos valores que foram empenhados em 2013.

# FOLIA DE OFERTAS BIBBO'S

**+ VENDIDA DA CATEGORIA.**



YBR FACTOR K1

**R\$ 5.690,00**

À VISTA OU 1 + 47x  
R\$ 209,90 MENSIS FIXAS.



YBR FACTOR ED

**R\$ 6.790,00**

À VISTA OU 1 + 47x  
R\$ 249,90 MENSIS FIXAS.



(45) 2104-3707, AV. BRASIL 2262, SÃO CRISTOVÃO - CASCAVEL/PR - WWW.BIBBOS.COM.BR



RESPEITE OS LIMITES DE VELOCIDADE







Taxa de  
**0,99**  
%a.m.

### Gol 1.0 4 portas Completo 14/14

Por apenas  
**R\$ 33.990**

Entrada de <b>50 %</b>	Saldo em <b>36 x</b>	de <b>R\$ 595</b>
---------------------------	-------------------------	----------------------

Com: Airbag e ABS, ar-condicionado, direção hidráulica, vidros dianteiros e travas elétricas e display multifuncional.

### Fox 1.0 Completo 14/14

Por apenas  
**R\$ 36.490**

Entrada de <b>50 %</b>	Saldo em <b>36 x</b>	de <b>R\$ 637</b>
---------------------------	-------------------------	----------------------

Com: Airbag e ABS, ar-condicionado, direção hidráulica, vidros, travas e retrovisores elétricos e chave canivete com alarme.

Taxa de  
**0,99**  
%a.m.



## Feirão Volkswagen em toda a Rede.

Taxa de  
**0,49**  
%a.m.



### Voyage 1.0 Completo 14/14

Por apenas  
**R\$ 36.120**

Entrada de <b>50 %</b>	Saldo em <b>24 x</b>	de <b>R\$ 841</b>
---------------------------	-------------------------	----------------------

Com: Airbag e ABS, ar-condicionado, direção hidráulica, vidros dianteiros e travas elétricas e abertura elétrica do porta-malas 480L com iluminação interna.



### Saveiro 1.6 Cabine Estendida 13/14

Por apenas  
**R\$ 35.990**

Com: Volume da caçamba 734L, apoio lateral para acesso à caçamba, nova suspensão RCS (robust cargo suspension).



Últimas Unidades



Chegou o up! Tudo nele é up. Venha conhecer.



[www.com.br/upvw](http://www.com.br/upvw)

#### BANCO VOLKSWAGEN

www.vw.com.br. Promoção válida até 21/02/2014 para veículos com pintura sólida e custo de frete incluso. 1 - Novo Gol 1.0, 4 portas (cód. 5U3DN4+W4P+PC1), ano/modelo 14/14 à vista a partir de R\$ 33.990,00 ou financiado com entrada de R\$ 16.995,00 (50%) e + 36 prestações mensais de R\$ 595,00. Taxa de juros: 0,99% a.m. e 12,55% a.a. Total da operação: R\$ 38.415,00. CET máximo para esta operação: 16,88% a.a. 2 - Fox 1.0, 4 portas (cód. 5Z41N4+P4P+PK8+WAA), ano/modelo 14/14 à vista a partir de R\$ 36.490,00 ou financiado com entrada de R\$ 18.245,00 (50%) e + 36 prestações mensais de R\$ 637,00. Taxa de juros: 0,99% a.m. e 12,55% a.a. Total da operação: R\$ 41.177,00. CET máximo para esta operação: 16,88% a.a. 3 - Novo Voyage 1.0, 4 portas (cód. 5U41N4+PC1), ano/modelo 14/14 à vista a partir de R\$ 36.120,00 ou financiado com entrada de R\$ 18.060,00 (50%) e + 24 prestações mensais de R\$ 841,00. Taxa de juros: 0,49% a.m. e 6,04% a.a. Total da operação: R\$ 38.244,00. CET máximo para esta operação: 11,5% a.a. 4 - Saveiro Cabine Estendida 1.6, 2 portas (cód. 5UC1E4), ano/modelo 13/14 à vista a partir de R\$ 35.990,00. IOF, cadastro e despesas de gravame inclusos na operação e no CET. Despesas de registro eletrônico da operação não inclusas no cálculo da prestação e do CET. Consulte outras condições de financiamento numa Concessionária Volkswagen Autorizada. Para os demais modelos e planos de financiamento, o CET será calculado e informado ao cliente previamente à contratação. Crédito sujeito a aprovação. Garantia de 3 anos para a Linha Volkswagen 13/13 e 13/14 sem limite de quilometragem, para defeitos de fabricação e montagem em componentes internos de motor e transmissão (exceto Kombi, limitada a 80.000 km). É necessário, para a sua utilização, o cumprimento do plano de manutenção. Ouvidoria: 0800 701 2834. SAC: 0800 770 1926. Acesso às pessoas com deficiência auditiva ou de fala: 0800 770 1935.

Respeite os limites de velocidade.



Das Auto.



# Informe da redação

editoria e colaboradores

## Cassação

O processo de cassação do prefeito Edgar Bueno (PDT) e do vice Maurício Theodoro (PSDB) teve um novo desdobramento ontem no TSE (Tribunal Superior Eleitoral). A cautelar que mantém o prefeito no cargo já está no gabinete da ministra Luciana Lóssio, podendo ser julgada de forma monocrática a qualquer momento.

## Na fila

É bom lembrar que o Ministério Público Federal já se manifestou pela derrubada da liminar concedida pelo presidente do TSE, ministro Marco Aurélio. No entanto, a expectativa é que a ministra espere a manifestação do MPF em relação ao recurso especial e depois julgue os dois processos numa mesma oportunidade.

## Enrosco



Nos últimos dias, o clima anda tenso entre os integrantes da Comissão de Economia, Finanças e Orçamento e o presidente da Câmara de Cascavel, vereador Marcio Pacheco (foto). Um dos motivos foi o convite feito pela comissão para que o presidente apresentasse as contas do Legislativo (3º quadrimestre de 2013) na mesma data do Executivo, ou seja, na última terça-feira.

## Outra data

Ocorre que Pacheco ignorou o convite e marcou a prestação de contas para a próxima quarta-feira. O fato causou certo mal-estar e muito barulho nos corredores do Legislativo cascavelense. O presidente da Comissão de Economia, vereador Claudio Gaiterio (PSL), disse que não entendeu a atitude do presidente, mas que “aceita a decisão”.

## Determinação

Vereadores governistas andam “sem moral” com o secretário de Meio Ambiente, Paulo Carlesso. Este teria determinado aos funcionários da pasta que não atendam a nenhum pedido dos parlamentares. O motivo dessa briga é desconhecido.

## Consamu I

José Quevedo, que representa o Conselho Municipal de Saúde no Consamu (Consórcio Intermunicipal da Rede de Urgência entre os Municípios do Oeste do Paraná), resolveu “botar a boca no mundo” em relação à constituição das cinco comissões do consórcio.

## Consamu II

Segundo Quevedo, a escolha dos membros está sendo direcionada conforme os interesses dos hospitais e deixando de lado as entidades de controle social. O conselheiro criticou essa conduta, entendendo que não é a melhor maneira de assegurar um trabalho democrático e resolutivo por parte do Consamu.

## Consamu III

Quevedo citou como exemplo o fato de o diretor do Hospital São Lucas, Ildeamar de Canto, ser também auditor da 10ª Regional de Saúde. “O Consamu está começando truncado. Se faz as coisas certas ou teremos problemas lá na frente”, avisa.

## Encontro

Eurípedes Júnior, presidente nacional do Pros (Partido Republicano da Ordem Social), desembarca neste sábado em Foz do Iguaçu para participar de um encontro com a executiva local do partido. Do evento também deverão participar a presidente estadual da agremiação partidária, a deputada federal Cida Borghetti, além de líderes locais e regionais.

## Reforços

O evento vai servir de afirmação do projeto político do Pros e como instrumento motivacional para filiados e dirigentes. Em Foz, o novo partido ganhou os reforços dos vereadores Zé Carlos (presidente da Câmara) e Rudinei de Moura. Já o presidente do diretório local é José de Oliveira Reis.

## QUESTÃO INDÍGENA

# Nove entidades vão compor comitê da Casa de Passagem

### Indicação de representantes deve ser feita num prazo de cinco dias

**Cascavel** – Nove entidades vão compor o comitê para a construção da Casa de Passagem aos índios em Cascavel. A definição aconteceu ontem, durante reunião na Câmara de Vereadores que contou com a participação de representantes de entidades de classe, Ministério Público e líderes comunitários.

A reunião foi um prosseguimento da audiência pública realizada em outubro de 2013, ocasião em que foi definida a criação do comitê. Os trabalhos de ontem foram conduzidos pelo vereador Romulo Quintino (PSL) e as discussões se concentraram na composição do comitê.

Depois de um breve impasse sobre o número de representantes, ficou definido que nove entidades vão compor o gru-

po. São elas: Secretaria de Ação Social (representante do Poder Executivo), Conselho Comunitário, Câmara de Vereadores, Sindicato Rural Patronal, Conselho Tutelar, Conselho Municipal dos Direitos da Criança e Adolescente, Conselho Municipal do Direito das Mulheres, Defesa Civil e Amic.

O MP (Ministério Público) estava representado pelo promotor da Infância e Juventude, Luciano Machado de Souza, que abriu mão de participar do comitê, mas prometeu acompanhar a discussão até o fim. “O Ministério Público vai continuar participando e contribuindo com os debates sobre o assunto, só não vai deliberar nas votações do comitê”, ressaltou.

As entidades escolhidas têm uma semana para apresentar

os seus representantes, sendo um membro titular e outro suplente. Já a primeira reunião do comitê foi marcada para o dia 19 de março.

O grupo terá o papel de debater e definir o projeto a ser executado, bem como a área onde será construída a Casa de Passagem para atender aos índios que vêm até Cascavel para vender o seu artesanato. A construção da Casa de Passagem virou uma grande polêmica na cidade, com algumas entidades se posicionando contra e outras a favor da ideia.

A construção da unidade está sendo articulada pela Secretaria de Ação Social de Cascavel, autoridades do município de Nova Laranjeiras, secretarias estaduais e representantes indígenas e do Ministério Público.

## Novo site vai auxiliar população a fiscalizar atuação de vereadores

**Cascavel** – A Câmara de Cascavel aposta no novo portal para aumentar a transparência e a interatividade com a população. A ferramenta foi lançada na manhã de ontem e veio acompanhada de várias novidades, dentre elas um aplicativo que permite ao cidadão denunciar problemas de infraestrutura ou serviços no Município.

O novo portal foi desenvolvido pela Webgenium e custou R\$ 36.660,00. A apresentação foi feita pelo diretor de comunicação do Legislativo, Jefferson Lobo. De acordo com ele, as novas ferramentas disponíveis representam

uma novidade nas casas legislativas pelo País.

“O portal vai permitir o acesso mais rápido das pessoas, que terão várias ferramentas à disposição e que vieram a se somar a outras medidas adotadas em favor da transparência dos atos legislativos”, disse Jefferson.

O portal conta com aplicativos para android e IOS, que permitirão à população definir se quer receber atualizações sobre um ou vários vereadores. O mesmo aplicativo dispõe de uma ferramenta que dará ao cidadão a oportunidade de registrar eventuais problemas na infraestrutura urbana ou serviços públicos.

De acordo com a proposta, a Câmara receberá o cadastro em tempo real e fará o levantamento e todas as ocorrências registradas serão transformadas em indicações para serem encaminhadas aos respectivos órgãos competentes.

Outra novidade é a adaptação de um software voltado aos deficientes visuais, onde os textos do site serão convertidos em áudio para que essas pessoas tenham acesso a todo o conteúdo do portal.

Para o presidente da Casa de Leis, vereador Márcio Pacheco (PPL), o novo site leva mais transparência para a população.

## ELEIÇÕES 2014 | Pré-candidato visita região Oeste



projeto “Pense um Novo Paraná”. Malucelli e Sciarra estão percorrendo o Estado para ouvir propostas de líderes comunitários e militantes do partido. Ontem à noite Malucelli esteve na Acic (Associação Comercial e Industrial de Cascavel) e depois participou de um encontro com os militantes na Câmara de Vereadores.

O empresário e pré-candidato ao Governo do Paraná pelo PSD, Joel Malucelli, faz uma visita hoje a Foz do Iguaçu, onde participa do encontro regional do partido. O deputado federal e pré-candidato ao Senado, Eduardo Sciarra, também vai estar no evento para debater os rumos do partido nas eleições 2014 e as propostas para o futuro da Região Distrital Oeste. A visita faz parte da série de encontros para construção do

\*O ex-vereador Osmar Cabeleireiro não faz mais parte do PSL. A saída dele causou confusão entre os dirigentes do partido. \* O Governo do Paraná vai investir R\$ 44,7 milhões a fundo perdido para construção e revitalização de unidades básicas de saúde de 94 municípios do Estado. \* A informação foi passada ontem pelo deputado Elio Rusch e o ato de liberação está agendado para o próximo dia 26, no Palácio Iguaçu.



O total de recursos liberados para o financiamento de veículos em 2013 somou R\$ 117,5 bilhões, o que corresponde a um recuo de 1% ante os R\$ 118,6 bilhões do ano anterior, segundo balanço divulgado ontem pela Anef (Associação Nacional das Empresas Financeiras das Montadoras).

Dispensa de temporários eleva desemprego em janeiro

Rio - A taxa de desocupação no País de 4,8% em janeiro, 0,5 ponto percentual maior que a de dezembro de 2013, quando marcou 4,3%, é resultado principalmente da dispensa dos empregados que trabalharam em contratos temporários durante o período das festas de fim de ano.

Segundo o IBGE (Instituto Brasileiro de Geografia e Estatística), que divulgou ontem a Pesquisa Mensal de Emprego, 217 mil pessoas deixaram de trabalhar em janeiro. Somente o comércio dispensou 105 mil trabalhadores no mês. “O aumento do desemprego observado em janeiro está

relacionado à dispensa de trabalhadores temporários, principalmente nas regiões metropolitanas de Recife e São Paulo, o que contribuiu”, explicou Adriana Araújo Beringuy, técnica da Coordenadoria de Emprego e Renda do IBGE. Já na comparação com ja-

neiro de 2013, a população desocupada caiu 12,6%, significando um universo de 168 mil pessoas. Com isso, a taxa de desocupação do país de 4,8% foi a menor apurada num mês de janeiro desde o início da série história da pesquisa, em março de 2002 – em janeiro de 2013 a taxa foi de 5,4%.

Governador regulamenta lei que pune empresas por atos ilegais e corrupção

Curitiba - O governador Beto Richa assinou ontem decreto que responsabiliza, nos âmbitos administrativo e civil, empresas privadas envolvidas em atos ilegais e de corrupção contra a administração pública. Com a medida, o Estado terá mecanismos para aplicar punições, sem necessidade de aguardar uma decisão judicial.

O decreto regulamenta no Paraná a Lei Federal 12.846/2013 (Lei Anticorrupção) e o foco é punir o corruptor por atos lesivos ao Estado. As sanções vão da anulação de contratos até multas que chegam a R\$ 60 milhões ou 20% sobre o faturamento da companhia que realizaram práticas ilícitas em contratos públicos e licitações.

A legislação se aplica à empresa, mas não exclui a responsabilidade individual dos dirigentes, administradores ou de qualquer pessoa que participe do ato lesivo ou ilícito. Para punir o servidor público que oferece vantagens em troca de benefício pessoal já há lei específica. “Essa medida é fundamental para o controle da relação entre empresas e a administração pública. Uma ferramenta de proteção ao patrimônio e aos recursos públicos contra corruptores, cujos interesses nocivos vão contra o interesse da sociedade”, disse Richa.

O governador destacou que além de atender aos anseios da população para eliminar a corrupção, “a medida também garante proteção às empresas idôneas, que se pautam pela ética, se relacionam com o poder público de forma correta e que são prejudicadas por aquelas que buscam vantagens de forma ilícita”.

CAGED

Paraná foi o segundo Estado que mais gerou empregos em janeiro

Foram 11.991 novas vagas formais, com alta de 0,44% em relação ao mês anterior

Curitiba - O Paraná foi o segundo estado que mais criou empregos em janeiro, segundo dados do Caged (Cadastro Geral de Empregados e Desempregados), divulgados pelo Ministério do Trabalho e Emprego ontem. Foram 11.991 empregos formais, um aumento de 0,44% em relação ao estoque de assalariados com carteira assinada do mês anterior.

A Região Metropolitana de Curitiba registrou o maior aumento, dentre as nove áreas metropolitanas pesquisadas, com a criação de 3.430 empregos - expansão de

0,32%. O Interior do Estado criou 8.561 postos de trabalho, aumento de 0,53%.

SETORES

Os setores de atividade que mais contribuíram para a geração de empregos em janeiro foram

O Interior do Estado criou 8.561 postos de trabalho, umento de 0,53%

Indústria de Transformação (5.585 empregos), Serviços (5.072 postos) e Construção Civil (4.203 empregos).

Em contrapartida, o Comércio perdeu 2.448 vagas e a Agropecuária registrou perda de 504 postos de trabalho. No acumulado dos últimos 12 meses, o montante de empre-

gos gerados atingiu 88.499 postos de trabalho, correspondendo a um aumento de 3,36%.

Os municípios que mais con-

trataram em janeiro foram Curitiba (2013), Maringá (1.518), Londrina (978), Cascavel (889), Araçongas (658) e Apucarana (418).

BRASIL

Ainda de acordo com dados do Caged, do Ministério do Trabalho, foram criados em janeiro de 2014 um total de 29.595 empregos formais (com carteira assinada) no País. O resultado é 2,4% superior ao registrado em janeiro do ano passado, quando foram criados 28,9 mil postos. Esses números se referem à apuração preliminar do Caged – os resultados mensais de criação de emprego costumam aumentar ao longo dos 12 meses seguintes, quando são acrescentados dados enviados com atraso pelas empresas. Se for considerado o número com ajuste, em janeiro de 2013 foram criadas 75.614 vagas. Os 29.595 empregos do mês passado (dado preliminar e que, portanto, deve aumentar ao longo do ano) são o resultado de 1.778.077 contratações com carteira assinada, menos 1.748.482 demissões no período. De acordo com o ministro do Trabalho, Manoel Dias, o saldo desde janeiro de 2011, início do governo da presidente Dilma Rousseff, é de 4.511.820 novos postos criados.

Pontualidade de pagamentos das MPEs caiu em janeiro

São Paulo – A pontualidade de pagamentos das micros e pequenas empresas recuou no início do ano, atingindo 94,5% em janeiro, ou seja, a cada 1.000 pagamentos feitos, 945 foram à vista ou com atraso máximo de sete dias. Em janeiro de 2013, o percentual era de 94,7%, segundo pesquisa da Serasa Experian, divulgado ontem.

Esse foi o menor nível de pontualidade de pagamentos registrado para um mês de janeiro desde 2011.

As micros e pequenas empresas industriais registraram o menor nível de pontualidade em janeiro: 92,7%. Na sequência, estão as micros e pequenas empresas de serviços, cuja pontualidade ficou em 93,4%, e as

micro e pequenas empresas comerciais, com 95,4%.

Em janeiro de 2014, o valor médio dos pagamentos pontuais cresceu 12,5% frente ao mesmo mês do ano anterior (R\$ 1.998 contra R\$ 1.775). O maior valor médio foi registrado pelos pagamentos pontuais das empresas comerciais (R\$ 2.033), seguido pelo das empresas de serviços (R\$

2.005) e, por fim, pelas micro e pequenas empresas do segmento industrial (R\$ 1.738).

Na avaliação dos economistas da Serasa Experian, a sistemática elevação das taxas de juros e o fraco desempenho da atividade econômica nestes últimos meses têm afetado a realização de pagamentos em dia por parte das micro e pequenas empresas.

INDICADORES ECONÔMICOS

DÓLAR					20/02
	% dia	compra	venda	% mês	
COMERCIAL	-0,7%	2,3720	2,3730	-1,6%	
PTAX (BC)	-0,8%	2,3793	2,3799	-1,9%	
PARALELO	-0,8%	2,3500	2,5300	-1,6%	
TURISMO	-0,8%	2,3500	2,5100	-1,6%	
EURO	-1,1%	3,2620	3,2636	-0,3%	
US\$ 1 É IGUAL A:					MOEDAS X REAL
lêne	102,33				lêne R\$ 0,0233
Libra est.	0,6002				Libra est. R\$ 3,97
Euro	0,7292				Peso arg. R\$ 0,30
Peso arg.	7,809				R\$1: 1.872,66 guaranis
POUPANÇA - TR					
Período/ depósitos...	Poup. antiga	Poup. nova	TR		
	até 3/5/12	part. 4/5/12			
20/1 a 20/2	0,6092	0,6092	0,1087		
21/1 a 21/2	0,6401	0,6401	0,1394		
22/1 a 22/2	0,6366	0,6366	0,1359		
23/1 a 23/2	0,5918	0,5918	0,0913		
24/1 a 24/2	0,5624	0,5624	0,0621		

BOVESPA					20/02
IBOVESPA: +0,29%					47.288 pontos
Ações					% R\$
Petrobrás PN					-0,28 14,16
Vale PNA					-1,00 30,59
Brasil ON					+4,07 20,45
ALL Amer Lat. ON					+5,88 6,30
Gol PN					+3,66 11,33
JBS ON					+5,52 7,65
ÍNDICES DE INFILAÇÃO					
Índice em %	DEZ	JAN	ano	12m	
IPCA (IBGE)	0,92	0,55	0,55	5,59	
IGP-M (FGV)	0,60	0,48	0,48	5,66	
IGP-DI (FGV)	0,69	0,40	0,40	5,62	
REAJUSTE DE ALUGUÉIS					
Índice	DEZ	JAN	FEV		
IGP-M (FGV)	1,0560	1,0551	1,0566		
IGP-DI (FGV)	1,0549	1,0552	1,0562		
* Correção anual. Multiplique valor pelo índice					
SELIC ANUAL: 10,5%   TJLP: 5,00%/ano					

TABELA DO IR					FEVEREIRO
BASE (R\$)					Aliq. % deduzir
Até 1.787,77					- -
De 1.787,78 até 2.679,29					7,5 134,08
De 2.679,30 até 3.572,43					15 335,03
De 3.572,44 até 4.463,81					22,5 602,96
Acima de 4.463,81					27,5 826,15
Dedução por dependente: R\$ 179,71; IR 2013: juros de 7,52% no pgto parcelas atrasadas em fevereiro.					
SAL. MÍNIMO PR (maio/2013 a abril/2014)					
I R\$ 882,59					III R\$ 949,53
*II R\$ 914,82					IV R\$ 1.018,94
Em reais. *Faixa II: empregados domésticos.					
OUTROS INDICADORES					
	DEZ	JAN	FEV		
TJLP (%)	5,00	5,00	5,00		
Sal. mínimo	678,00	724,00	724,00		
UPC	22,32	22,36	22,36		
CUSTO DA CONSTRUÇÃO (CUB)					
R\$/m2	DEZ	JAN	%m	%ano	%12m
Paraná	1.145,70	1.146,44	0,06	0,06	6,43
Norte	1.120,86	1.124,62	0,34	0,34	10,67
Oeste	1.134,05	1.135,09	0,09	0,09	6,20

PREVIDÊNCIA					COMP. JANEIRO
Empresário/empregador					
Contribui com 11% sobre o pró-labore, de R\$ 724,00 (R\$ 79,64) a R\$ 4.390,24 (R\$ 482,93), através de GPS..					
Autônomo					
1) Quem só recebe de p. físicas: recolhe 20% entre R\$ 724,00 (R\$ 144,80) a R\$ 4.390,24 (R\$ 878,05). 2) Recebe de jurídicas: a empresa recolhe 11% sobre máximo de R\$ 4.390,24 (R\$ 482,93) e desconta autônomo. 3) Recebe de jurídicas e físicas: desconto de 11% sobre o que recebe de jurídicas até R\$ 4.159,00 (R\$ 457,49). Se não atingir este teto, recolhe 20%, sobre diferença até R\$ R\$ 4.159,00. 4) Aut. especial: sobre R\$ 724,00, recolhe 5% (donas de casa, Lei 12.470/2011 ou 11% (demais especiais), mas só aposentaportidade. Facultativo					
Contribui com 20% sobre R\$ 724,00 (R\$ 144,80) a R\$ 4.390,24 (R\$ 878,05), através de carnê..					
Assalariados					
Salários até R\$ 1.317,07					8%
de R\$ 1.317,08 até R\$ 2.195,12					9%
de R\$ 2.195,13 até R\$ 4.390,24					11%
Emp. domésticos	Aliq. %	R\$ mín	R\$ máx		
Empregado	8 a 11	57,92	482,93		
Empregador	12	86,88	526,83		
Total	20 a 23	144,80	1.009,76		
Venc.: empresas 20/2 e pessoas físicas 17/2					

MERC. RURAL

PREÇO PRODUTOR (IDERAL/SEAB)					
Em 19/02	PR	DIA	30d.	Casc.	
SOJA	64,48	0,5%	3,7%	64,50	
MILHO	21,59	0,0%	8,0%	22,00	
TRIGO	41,91	0,1%	0,4%	41,00	
BOI GORDO	114,12	0,3%	0,8%	115,00	
FRANGO	2,18	0,0%	-3,5%	2,06	
BOLSA DE CHICAGO					
Em 20/02	CONT.	FECH.	DIA	30d.	
SOJA	mar/14	1.358,25	4,00	3,2%	
FARELO	mar/14	450,90	-2,10	3,8%	
MILHO	mar/14	455,75	2,00	7,5%	
TRIGO	mar/14	616,25	-4,00	9,4%	
LOTES/ATACADO (AgDOSSIÉ.DINHEIRO)					
Em 20/02	PRAÇA	R\$	SEM	30d.	
SOJA	Cascavel	66,00	0,0%	1,5%	
SOJA	Paranaguá	72,00	0,0%	2,9%	
MILHO	Cascavel	25,00	4,2%	13,6%	
PRODUTOR e LOTES: soja, milho e trigo em sc 60kg, boi gordo em arroba e frango em kg. CHICAGO: pontos = cents de US\$ /bushel na soja (27,2kg), milho e trigo (25,4kg) e US\$ tonelada curta no farelo (907kg). DIA: var. em pontos					



A Anatel (Agência Nacional de Telecomunicações) determinou que os créditos de celulares pré-pagos tenham validade mínima de 30 dias. A obrigação está em um regulamento aprovado ontem pela agência reguladora. De acordo com o relator da matéria, conselheiro Rodrigo Zerbone, muitas vezes o consumidor não é informado sobre a validade do serviço, que, em alguns casos, expira em sete ou dez dias.

Polícia Civil  
fixa prazo  
para atendimento  
de reivindicações

**Curitiba** - Os policiais civis do Paraná definiram, ontem, em assembleia realizada na Praça Nossa Senhora da Salete, em frente ao Palácio Iguaçu, por unanimidade, que a classe aguardará até o dia 14 de março para ver se as reivindicações colocadas ao governo do Estado em reunião na quarta (19) serão cumpridas. Nessa reunião, o governador Beto Richa determinou a retirada dos presos das delegacias até o final do ano, iniciando por Curitiba na próxima segunda-feira (24), pagamento das três categorias que não tinham recebido a promoção - delegados, escrivães e papiloscopistas -, a questão salarial e a contratação dos 500 policiais aprovados em concurso.

A paralisação de 24 horas em todo o Estado teve o intuito de chamar a atenção para os problemas da Polícia Civil do Paraná. Caso as reivindicações não sejam cumpridas, a classe definiu que irá realizar nossa assembleia no dia 14 no mesmo local.

MENSALÃO

# PGR pede manutenção da condenação de Dirceu e mais quatro mensaleiros

Os outros são Genoino, Delúbio, Kátia Rabelo e José Salgado

**Brasília** - O procurador-geral da República, Rodrigo Janot, pediu aos ministros do STF (Supremo Tribunal Federal), em sessão da Corte ontem, que sejam mantidas as condenações por formação de quadrilha de cinco réus do mensalão. São eles: José Dirceu, José Genoino, Delúbio Soares, Kátia Rabelo e José Roberto Salgado.

Todos foram condenados por formação de quadrilha no julgamento em 2012, mas receberam ao menos quatro votos pela absolvição. No ano passado, a Suprema Corte entendeu que os réus nesta situação teriam direito a um novo julgamento apenas para formação de quadrilha.

“Ficou demonstrado que o grupo intentava, como o fez, a prática de crimes, entre eles corrupção ativa, corrupção passiva, peculato e lavagem de dinheiro, tanto assim que esse tribunal reconheceu a existência dos crimes e aplicou as respectivas penalidades”, afirmou Janot.

Apontado como o mentor do mensalão, Dirceu foi condenado, em 2012, por corrupção ativa e formação de quadrilha. Como o placar para esta segunda condenação teve quatro votos favoráveis, Dirceu

teve direito a um novo julgamento apenas para formação de quadrilha. No julgamento em 2012, o procurador-geral da República era Roberto Gurgel, que teve seu mandato encerrado e foi substituído por Janot no ano passado.

Todos foram  
condenados por  
formação de  
quadrilha no  
julgamento em 2012

Janot citou depoimentos de outros condenados do mensalão, como os ex-deputados Roberto Jefferson e Valdemar Costa Neto, que, segundo ele, comprovam que Dirceu se associou com outros réus com o objetivo de cometer crimes - condição para a condenação por formação de quadrilha.

O PGR disse também que “houve estabilidade e continuidade dessas atividades durante o período de 2002 a 2005, onde se encerrou em razão do reconhecido episódio da delação de um dos réus.”

Além de Dirceu, Janot pediu a manutenção da condenação por formação de quadrilha de Delúbio Soares, ex-tesoureiro do PT.

Liminar suspende  
redução da tarifa  
técnica em R\$ 0,43

**Curitiba** - O desembargador Marques Cury, do TJ-PR (Tribunal de Justiça do Paraná), concedeu uma liminar suspendendo a decisão cautelar do TCE-PR (Tribunal de Contas do Paraná) que reduzia a tarifa técnica do transporte coletivo de Curitiba em R\$ 0,43. A suspensão é válida até que o TJ julgue o mérito do mandado de segurança que o Sindicato das Empresas de Transporte Urbano e Metropolitano de Passageiros de Curitiba e Região Metropolitana (Setransp) impetrou no tribunal no início da semana.

Como não há prazo para o julgamento final da matéria, é possível que isso só aconteça depois do reajuste da tarifa, que deve acontecer na próxima quarta-feira (26).

Com essa liminar, portanto, o reajuste deve ser efetuado normalmente, sem o desconto. Até então, o valor que será anunciado para a tarifa técnica deveria ser diminuído em R\$ 0,43 por determinação do TCE. Por exemplo, se o aumento fosse de R\$ 0,70, o valor que passaria a valer seria de R\$ 0,27.

No mandado de segurança, o sindicato patronal pedia a suspensão dos efeitos da liminar alegando que o tribunal estaria legalmente impedido de fazer controle prévio de atos administrativos como o reajuste tarifário.

MELHORAR A VIDA

DE QUEM VIVE E DE QUEM AINDA VIVERÁ NO OESTE DO PARANÁ. ESTE É O NOSSO MAIOR ORGULHO.

A qualidade na produção de alimentos, a segurança dos processos e, sobretudo o respeito pelo consumidor fizeram com que a Copacol construísse uma marca forte e consolidada no mercado nacional.

Copacol

CERTA PRÉ MOLDADOS

Estruturas, tubos, abrigos para ponto de ônibus, bebedouros para gado, lajes e cercas.

fone: 45.3226-6336

ULTRÉYA

Shalom, Irmãos! A comunidade cursilista convida a todos para a Ultréya que será realizada na segunda-feira, 24, às 20h, no salão da Igreja Nossa Senhora de Fátima, no Bairro Cancelli. Salientamos que o encontro não será mais na Catedral e sim na Paróquia Nossa Senhora de Fátima. Esperamos você e sua família.

PLASTIVEL

Indústria de Plásticos Cascavel Ltda  
Sacos, Sacolas, Filmes Técnicos, Embalagens Plásticas Personalizadas.

Fone/Fax:  
45.3038-4358 / 3035-4360  
9969 4414  
www.plastivel.com.br  
BR 277 KM 596  
Cascavel - Paraná

PREVISÃO DO TEMPO

CASCADEL

Sexta 21/02/2014 Parcialmente nublado com chuvas e trovoadas

Sábado 22/02/2014 Parcialmente nublado com chuvas e trovoadas

Domingo 23/02/2014 Parcialmente nublado com chuvas e trovoadas a partir da tarde

CRESCENTE 08/03-10h26 CHEIA 16/03-14h08 MINGUANTE 22/02-14h15 NOVA 01/03-04h59

Maringá max 29 min 21 Londrina max 28 min 19

Cascavel max 28 min 19

Foz do Iguaçu max 32 min 21 Curitiba max 28 min 17 Paranaguá max 32 min 22

Loterias CAIXA

NOSSOS RESULTADOS SÃO INFORMATIVOS E NÃO SUBSTITUEM OS RESULTADOS OFICIAIS.

FEDERAL concurso 4842  
1º prêmio 56.165  
2º prêmio 15.249  
3º prêmio 33.169  
4º prêmio 56.283  
5º prêmio 63.703

DUPLA SENA concurso 1256  
1º sorteio 15 20 25 38 42 43  
2º sorteio 08 11 18 28 40 47

LOTOMANIA concurso 1428  
04 14 23 24 29 31 35  
45 48 53 59 62 69  
71 72 74 80 88 96 00

QUINA concurso 3422  
05 12 34 40 53

LOTOFÁCIL concurso 1021  
01 05 06 09 10 13  
14 15 16 18 19  
20 21 22 23

TIMEMANIA concurso 541  
10 45 60 67  
73 76 77

MEGASENA concurso 1575  
01 04 05 14 45 56

TIME DO PALMAS/TO



# CADÊ MEU celular? ESTÁ NA

**PERNAMBUCANAS**

*Aqui você é mais*

*Fique em dia com a tecnologia.  
A maior variedade de smartphones para você.*

CELULARES  
EM ATÉ  
**8X**  
SEM JUROS  
NOS CARTÕES DE CRÉDITO



**SAMSUNG**  
**SMARTPHONE SAMSUNG GALAXY YOUNG DUOS TV DESBLOQUEADO**  
631812

- Processador de 1 GHz
- Memória interna de 4 GB

À vista:  
**R\$ 449,00**  
ou (0+10)x R\$ 57,90  
**Total a prazo: R\$ 579,00**



**10X SEM ENTRADA NO CARTÃO PERNAMBUCANAS**



**SONY**  
**SMARTPHONE SONY XPERIA M DESBLOQUEADO**  
662277

- Processador Snapdragon Dual Core™ de 1 GHz
- Memória interna de 4 GB
- Câmera frontal VGA

À vista:  
**R\$ 749,00**  
ou (0+10)x R\$ 95,90  
**Total a prazo: R\$ 959,00**



**10X SEM ENTRADA NO CARTÃO PERNAMBUCANAS**



**NOKIA**  
**SMARTPHONE NOKIA LUMIA 720 DESBLOQUEADO**  
631242

- Memória interna de 8 GB
- Processador Snapdragon S4 Dual Core™ de 1 GHz
- Windows Phone 8
- Câmera frontal de 1.3 MP

À vista:  
**R\$ 799,00**  
ou (0+10)x R\$ 102,90  
**Total a prazo: R\$ 1.029,00**

**10X SEM ENTRADA NO CARTÃO PERNAMBUCANAS**



**MOTOROLA**  
**SMARTPHONE MOTO G™ COLORS EDITION DESBLOQUEADO**  
630637

- Velocidade Quad-Core o dia todo
- Quatro capas coloridas
- Revestimento repelente à água
- Memória Interna de 16 GB
- Processador Snapdragon Quad-Core de 1.2 GHz
- Câmera frontal de 1.3 MP

À vista:  
**R\$ 799,00**  
ou (0+10)x R\$ 102,90  
**Total a prazo: R\$ 1.029,00**

**10X SEM ENTRADA NO CARTÃO PERNAMBUCANAS**



Os preços são para pagamentos nas seguintes condições: à vista: em cheque ou dinheiro; a prazo: no Cartão Pernambucanas, com até 30 dias para pagar, sem acréscimo. Condição de pagamento em 10 vezes (0+10), sem entrada, no Cartão Pernambucanas, com taxa de juros de 4,52% ao mês (69,98% ao ano) e Custo Efetivo Total (CET) de 41,03% ao ano; em 8 vezes (1+7), sem juros, nos cartões de crédito, para compras acima de R\$ 400,00. Crédito sujeito a aprovação, valor mínimo por parcela de R\$ 5,00. Para compras com parcela mínima de R\$ 20,00, com os cartões de crédito Visa, Elo, MasterCard, Mais!, Diners Club, American Express, Hiper, Hipercard e Sorocred em até 3 vezes (0+3), sem acréscimo. Para financiamento pela PEFISA-CFI, acréscimo de 0,125% de IOF ao mês (1,5% ao ano + adicional de 0,38%). Encargos sobre pagamento em atraso 11,90% ao mês (285,44% ao ano) + multa de 2% + Tarifa de Ressarcimento de Cobrança de R\$ 1,90. As taxas podem sofrer alterações, consulte o crediário da loja. As lojas possuem estoque mínimo de três unidades por artigo. Para conferir a loja mais próxima, entre em contato com a Central do Cliente Pernambucanas: 0800 724 9200 ou no site [www.pernambucanas.com.br](http://www.pernambucanas.com.br). Ouvidoria Pernambucanas – ouvidoria@pernambucanas.com.br – 0800 702 9248. Ofertas e condições de pagamento válidas de 21/2/2014 a 23/2/2014 ou enquanto durarem os estoques. CARTÃO PERNAMBUCANAS: a concessão de crédito e o valor das parcelas estão sujeitos a análise prévia e aprovação. Imagens meramente ilustrativas. Para ouvir o rádio é necessário conectar o fone de ouvido. ADVERTÊNCIA: o uso excessivo de aparelhos de telefonia celular pode causar câncer.

**PERNAMBUCANAS**



CASCADEL

# Parquímetros falham e cartões do EstaR voltam a valer no Centro

Prefeitura já suspendeu pagamento à empresa responsável pelos equipamentos

**Cascavel** – Ontem, a Prefeitura de Cascavel determinou a suspensão do pagamento à empresa curitibana Tecnopark Soluções, responsável pela instalação dos parquímetros. Essa medida foi necessária devido aos recorrentes problemas relacionados aos equipamentos instalados nas áreas centrais. A maioria permanece desligada ou apresenta falhas no sistema. Esta medida foi tomada após quase 90 dias de funcionamento.

O equipamento, que seria utilizado para melhorar o fluxo de vagas nos estacionamentos, dificultou ainda mais esse processo, já que o motorista ao encontrar um local para estacionar é impedido de permanecer no lo-

cal escolhido, pois não consegue comprovar o horário de chegada e quanto tempo ficará naquele espaço. “Temporariamente o pagamento foi suspenso e a empresa já foi notificada para que em um curto período de tempo faça os ajustes necessários, fazendo com que os parquímetros funcionem perfeitamente”, relata o presidente da Cettrans (Companhia de Engenharia de Transporte e Trânsito), Paulo Gorski. O valor que é pago a Tecnopark é de R\$ 30,50 por vaga, mais um valor de R\$ 69,01 por vaga implantada. Os recursos adquiridos com o sistema ficarão em uma conta da Cettrans até que tudo esteja resolvido e, então, se-

rão repassados à empresa.

Concomitantemente a esta suspensão, Gorski ressalta a necessidade da publicação de uma portaria no Diário Oficial, o que deve ocorrer hoje ou amanhã. Nela, constará a autorização do uso do cartão de EstaR (Estacionamento Regulamentado) em toda a região central. “Mesmo nos locais em que foram instalados [os parquímetros], os motoristas poderão usar o cartão se o equipamento não funcionar. Pelo menos até que esta situação seja resolvida e os equipamentos estejam a contento dos usuários”, afirma, sem detalhar datas para que isso ocorra. Portanto, o motorista não será notificado caso esteja

utilizando o cartão de estacionamento nas áreas em que os parquímetros estão irregulares. Em caso de algum agente de trânsito emitir a multa nestes locais, o usuário não precisará pagá-la, baseando-se na portaria divulgada pela Cettrans.

Ainda de acordo com o presidente da Cettrans, a justificativa da empresa em relação às falhas do sistema dá referência ao software, responsável pelo funcionamento adequado dos aparelhos. “A empresa tem uma grande dificuldade em reparar os erros no software do sistema e ainda não obtivemos estabilidade com os parquímetros”, disse.

● MARINA KESSLER

## Estiagem castiga pecuária de leite e preço dispara

**Cascavel** - Neste verão, além de sofrer com os dias de calor intenso, a população passou várias semanas à espera da chuva, que só veio há poucos dias. Mesmo com algumas pancadas isoladas e a queda das temperaturas ontem, o prejuízo nas lavouras já estava contabilizado.

Os produtores rurais foram os mais prejudicados, perdendo uma grande parcela daquilo que haviam plantado. O pasto foi uma das culturas mais atingidas e a recuperação é quase impossível.

Segundo o pecuarista Alécio Gomes Nogueira, que há 18 anos trabalha com gado leiteiro, a última seca registrada na região que resultou em tantas perdas como agora foi em 2011. “Já teve secas mais fortes que a deste ano, mas mesmo assim, o pasto foi muito atingido”, relata Nogueira.

Diariamente são 1,2 mil litros de leite comercializados pela propriedade. Ao todo, são 60 vacas que auxiliam na produção. Alécio contabilizou uma queda de 300 litros na produção diária. “Antes da seca, vendíamos o litro do leite por R\$ 1,17. Hoje, a cooperativa paga R\$ 0,98”, citou.

Em poucos meses, o preço do produto caiu R\$ 0,19 e o pecuarista já sente esta dife-

rença no bolso.

Resta apenas aguardar o inverno, período em que o produto é comercializado com um melhor preço, chegando a valer R\$ 1,17. “Não tem descanso, cuidar de gado leiteiro é muito trabalhoso. Agora com a estiagem, tivemos que nos preparar com a silagem, substituindo o pasto que foi perdido”, disse. Esse tipo de alimento, segundo o pecuarista, não altera a qualidade do produto, pois a partir da ração, que contém proteína, é possível manter a qualidade.

A recuperação do pasto não será possível, pelo menos para Nogueira, já que os dias frios se aproximam. “Por isso, vamos continuar com a silagem”, ressalta. A previsão é de que somente no próximo verão o pasto esteja totalmente recuperado. Enquanto isso, os produtores rurais buscam alternativas para alimentar o gado. “A silagem foi preparada ainda em setembro, quando plantamos o milho. No mês de dezembro foi a época da colheita e armazenamento. Agora plantamos de novo a cultura de inverno [milho safrinha] e em uns 120 dias mais uma remessa é preparada. Esse trabalho garante o alimento das vacas”, explicou.

● MARINA KESSLER



O pecuarista Alécio Gomes Nogueira já soma prejuízos devido à estiagem

### SUPERMERCADOS

A estiagem gera altos custos também ao consumidor. Ao comprar um litro de leite em um supermercado em Cascavel é perceptível o reajuste no preço. Nesta semana, o litro do leite longa vida é comercializado por R\$ 1,69. Outras marcas já apresentam um valor diferente, chegando a R\$ 2,19. Ainda há os produtos com baixa ou zero lactose, custando, em média, R\$ 3,99, de acordo com a marca escolhida.

O gerente de um supermercado, Amauri Zin, disse que a previsão é de que o litro do leite suba de 10% a 12% nos próximos dias. “Isso é necessário devido à baixa produção”, relata Zin. (MK)

### OPÇÕES DE ALIMENTOS

Rações, sal mineral e farelo de soja são outras opções que podem auxiliar o pecuarista enquanto o pasto não se recupera. Dessa forma o custo de produção eleva e o lucro do produtor, diminui. De acordo com o pecuarista Alécio Gomes Nogueira, a silagem é um procedimento muito caro. “Para o produtor rural sobra apenas 50% do valor final, ou seja, se vendo o litro do leite por R\$ 1, descontando todas as despesas que tive durante a produção, sobra apenas R\$ 0,50”, contabiliza. Mesmo assim, Nogueira garante que trabalhar com gado leiteiro ainda é mais rentável do que a produção de outras culturas, como milho e soja. (MK)

### Advogados se mobilizam por nomeação de juiz à 1ª Vara

**Cascavel** - Um movimento desencadeado de forma espontânea e por conta própria por um grupo de advogados de Cascavel, sem a participação da Subseção local da OAB (Ordem dos Advogados do Brasil), está reivindicando junto ao TJ-PR (Tribunal de Justiça do Paraná) a nomeação de um juiz para a 1ª Vara Cível da Comarca local.

De acordo com o advogado Paulo Roberto Pegoraro Jr, o grupo fará uma movimentação no Fórum no próximo dia 27 de fevereiro (quinta-feira), a partir das 16h30, e entregará no cartório da 1ª Vara uma petição eletrônica contendo dezenas de assinaturas reforçando o pedido. Segundo Pegoraro Jr, a ausência de um magistrado causa enormes transtornos junto à sociedade, pois torna ainda mais atrasada a tramitação de processos jurisdicionados, alguns deles sem nenhuma movimentação.

“Estamos há seis meses sem juiz titular e há um ano sem juiz substituto. Isso significa que, dos quase oito mil processos em trâmite no cartório, quase 4,8 mil aguardam decisão de juiz, o que corresponde a quase 60% de todos os processos do cartório. Além disso, neste período foram canceladas 80 audiências, o que amplia o drama de quem precisa da ação da Justiça”, diz Pegoraro Jr.

Segundo ele, esse manifesto público tem objetivo de levar ao conhecimento do CNJ (Conselho Nacional de Justiça) a carência que Cascavel vivencia, pedindo providências urgentes para solucioná-la. “É uma questão afeita não somente aos advogados, mas, sobretudo, às partes, que ficam aguardando decisões que não vem”.

## Farmácia Escola faz campanha para a verificação de glicemia

**Cascavel** - A Farmácia Escola da Unioeste (Universidade Estadual do Oeste do Paraná), no câmpus de Cascavel, está realizando uma campanha de verificação de glicemia no período de 17 a 28

de fevereiro e a comunidade acadêmica pode realizar o teste gratuitamente.

O teste avalia a quantidade de açúcar presente no sangue (glicemia) a partir de uma gota de sangue tirada do

dedo e não serve para o diagnóstico da doença, mas pode indicar alteração dos níveis de glicemia.

Todas as pessoas com a doença devem realizá-lo periodicamente para avaliar os efei-

tos do tratamento receitado pelo médico, no entanto, pessoas que não são diabéticas, mas que possui alguma condição (fator de risco) para o surgimento da doença, pode fazer o teste e verificar uma

possível alteração nos níveis de glicemia, que indicará a necessidade de procurar atendimento médico. O médico fará as avaliações clínicas e laboratoriais necessárias para diagnosticar ou não a doença.



# Curso aponta desafios do eSocial

**Cascavel** - Colaboradores do segmento contábil e de recursos humanos de toda a região participaram ontem do curso sobre Sped Folha/eSocial, ministrado pela especialista Christina Pila. O evento, organizado pelo escritório regional do Sescap-PR de Cascavel, foi realizado no auditório da Acic (Associação Comercial e Industrial de Cascavel).

Na abertura, o diretor regional do Sescap-PR de Cascavel, Michel Vitor Lopes, agradeceu a presença de todos e ressaltou a iniciativa e o interesse por um tema tão importante para os colaboradores e funcionários. Aproveitou ainda para convidar a todos a participar do 2º Enescopar, o Encontro das Empresas de Serviços do Paraná, que ocorrerá de 16 a 18 de março, e que levará a Curitiba renomados palestrantes.

Christina Pila começou a sua explanação explicando que



**Palestra sobre eSocial, que vai unificar envio de informações sobre o colaborador, foi realizado no auditório da associação comercial**

o eSocial é um instrumento de unificação da prestação das informações referentes à escrituração das obrigações fiscais, previdenciárias e trabalhistas, que padroniza sua transmissão, validação, armazenamento e distribuição constituindo ambiente nacional.

O objetivo do eSocial é viabilizar a garantia dos direitos

trabalhistas e previdenciários, além de simplificar o cumprimento das obrigações e aprimorar a qualidade das informações das relações de trabalho, previdenciárias e fiscais. “É uma ferramenta eficaz para fazer com que o próprio trabalhador seja um vigilante de seus direitos”, sintetizou Christina Pila.

## SANEAMENTO

# Vera Cruz pleiteia R\$ 6,5 mi para esgoto e lago municipal

**Funasa já garantiu repasse de R\$ 3 milhões, suficientes para o município fechar 100% de coleta e tratamento de efluentes**

**Vera Cruz** – Uma parceria com a Funasa, a Fundação Nacional da Saúde, vai assegurar os recursos que a prefeitura precisa para completar os serviços de coleta e de tratamento de esgoto em Vera Cruz do Oeste. O convênio vai ser assinado pelo prefeito Eldon Anschau (PT) nos próximos dias, em Brasília.

A cobertura da rede hoje em Vera Cruz chega a 53% e com os R\$ 3 milhões previstos na parceria com o governo federal o índice chegará aos 100% ainda no atual mandato. O dinheiro liberado pela Funasa será a fundo perdido e não exigirá contrapartida do município, conforme Anschau.

A captação e tratamento de efluentes é uma necessidade também aos pequenos municípios, principalmente em uma

época de forte apelo à consciência ambiental. “Esse empreendimento terá alcance enorme. Ao mesmo tempo em que contribui com a natureza, assegura mais qualidade de vida e saúde às pessoas”, segundo o prefeito de Vera Cruz, que está no segundo mandato.

## LAGO

Outra prioridade do Governo Eldon Anschau é a implantação, até o fim do ano de 2016, do lago municipal. O projeto vai se transformar em um dos maiores empreendimentos públicos da história de Vera Cruz. Orçado em R\$ 3,5 milhões, o lago será um dos principais pontos de encontro e novo cartão-postal do município.

Em uma área de 2,5 alqueires, ele será dotado de pistas para caminhada e skate, aca-



**O petista Eldon Anschau**

demia da saúde, e ambientes de descanso. O projeto foi aprovado e a limpeza da área da futura barragem já começou. O prefeito busca recursos oficiais, principalmente federais e a fundo perdido, para materializar a obra.

● JEAN PATERNO

## MATELÂNDIA | Água boa para Vila Esmeralda



Habitantes da Vila Esmeralda contarão em breve com mais um benefício importante, avanços na área de reserva e distribuição de água potável. A comunidade receberá novo reservatório e, em seguida, contará com melhorias na rede de abastecimento. O valor da obra anunciada pelo prefeito Rineu Menoncin (PP), o Texeirinha, é de R\$ 21,7 mil. Com oito metros de altura, o reservatório terá capacidade para 25 mil litros.

# panorama regional

regional@oparana.com.br

## Jucenir com Rusch



O prefeito de Palotina, Jucenir Stentzler (PTB), esteve em Curitiba para encontro com o deputado estadual Elio Rusch (PTB). O gestor averiguou, ao lado do parlamentar, o andamento de projetos de interesse do município junto aos órgãos ligados ao governo estadual. “Estivemos com secretários e diretores de pastas e várias ações de interesse de Palotina estão bem encaminhadas”, conforme Jucenir.

## IFPR

Com a urgência na formação de seis milhões de técnicos, o governo federal investe em centros voltados ao ensino profissionalizante. A exemplo de outros municípios da região, líderes de Céu Azul se mobilizam para confirmar a instalação de unidade do IFPR (Instituto Federal do Paraná) no município. O tema foi levado pelo secretário de Meio Ambiente, Artêmio Bassoto, e o deputado Elton Welter, ao reitor do Instituto, Irineu Colombo.

## Guaíra

Outro dos municípios que reivindicam extensão ou câmpus do IFPR é Guaíra. A exemplo de Céu Azul, a reivindicação dos guairenses conta com o apoio de Elton Welter. Depois da apresentação de plano de estudos de viabilidade, a obra da unidade de Guaíra deverá começar nos próximos dias.

## Indexopar

Está confirmado para as 19h30 de terça-feira, na Acimacem Marechal Cândido Rondon, o lançamento do portal do Indexopar. O programa contribui para divulgar indústrias que atuam na região. Prefeitos, secretários e presidentes de associações comerciais de Santa Helena, Entre Rios, Pato Bragado, Quatro Pontes, Mercedes, Nova Santa Rosa, Maripá, Terra Roxa, Palotina e Guaíra foram convidados a participar.

## Prorrogada

Em vez de até as 23h59 de hoje, o prazo de inscrição ao 2º Congresso Caciopar com valor de R\$ 80 por pessoa foi prorrogado. Ela poderá ser feita até dia 28. A partir de sábado, o preço sobe para R\$ 100. Ela deverá ser feita pelo [www.caciopar.org.br](http://www.caciopar.org.br). Além de participar do evento, dias 14 e 15 de março no PTL em Foz do Iguaçu, a inscrição dará direito a todas as refeições servidas durante a programação. Mais no (45) 3321-1416.

## Carreira

Se tudo correr bem, em algumas semanas os servidores do magistério de Guaíra contarão com novo Plano de cargos e carreira. O texto final acaba de ser apresentado por representantes da APP-Sindicato ao prefeito Fabian Vendruscolo (PT). O gestor tem 30 dias para analisar a proposta e convocar assembleia dos professores da rede. Depois, o texto vai à Câmara.

## Primeira

A Prefeitura de Nova Santa Rosa promoveu nesta semana, no Centro de Referência de Assistência Social, a primeira reunião mensal do ano com os contemplados pelo Benefício de Prestação Continuada. O tema foi Motivação e superação, ministrada pela psicóloga Marineidi Philippsen Johann e pela assistente social Rafaela Melo.

## Destaque

O Laboratório de Química Ambiental do câmpus de Marechal Cândido Rondon da Unioeste novamente foi destaque no Paraná e no Brasil. O laboratório é coordenado desde o ano 2000 pelo professor Affonso Celso Gonçalves Junior e também atuam diretamente nesse laboratório os técnicos Gilmar Divino Gomes e Emerson Gasparotto, além de diversos bolsistas e estagiários.

## Acessos

A administração pública de Maripá, por meio da Secretaria de Viação e Obras, melhorará acessos ao interior. “Com a volta da maioria dos funcionários que estavam de férias e a condição climática, a secretaria está se esforçando ao máximo para atender as necessidades dos produtores rurais”, diz o secretário Donaldo Seling.

## Gestor

O Comitê Gestor Municipal da Lei Geral já está na ativa em Vera Cruz do Oeste. As primeiras atribuições de 2014 têm sido definir coordenadores às ações propostas pelo planejamento estratégico do órgão.

## Duplicação

Passagem na BR-163, em Marechal Cândido Rondon, e as obras de duplicação em direção a Guaíra. Esses foram os tópicos de encontro do deputado estadual Ademir Bier e do senador Sérgio Souza com o superintendente do Dnit, José da Silva Tiago. A garantia dada foi que os recursos para as obras estão previstos no PAC.



## QUESTÃO INDÍGENA

## Funai exclui Paraná de estudo sobre demarcação

Estado exige participação em análises sobre Guaíra e Terra Roxa

**Guaíra** – Contrariando determinação do Ministério da Justiça, a Funai (Fundação Nacional do Índio) ignorou a participação do Paraná no estudo de demarcação das terras indígenas Tekoha Araguaçu e Tekoha Porã, em Guaíra e também da Tekoha Marangatú, em Terra Roxa.

A polêmica e necessária separação de terras pertencentes a brancos e a índios teve seu grupo de trabalho definido pela Portaria 139, publicada no início da semana, e nenhum dos quatro integrantes nomeados é do governo do Estado. Exclusão que provocou a ira do secretário Especial para Assuntos Fundiários, Hamilton Serighelli. “Ficamos sabendo hoje [ontem] e já contatamos a Procuradoria Geral do Estado. Queremos acompanhar isso desde o início com pelo menos dois representantes, um ligado ao setor agrícola e outro à questão indígena”.

A contrariedade da Funai à determinação da própria

União é incontestável. Ela vai contra portaria do Ministério da Justiça e também contra precedente STF (Supremo Tribunal Federal) sobre o caso Raposa Serra do Sol. Em 2011, o ministro da Justiça, José Eduardo Cardoso, baixou portaria determinando que todo ente federativo envolvido na segregação de terras indígenas e integrantes devem ser indicados pela própria Funai.

Esse estudo é uma das etapas mais importantes do processo de demarcação e a falta de participação do Estado, segundo Serighelli, pode gerar novos conflitos. “O processo que começa sem todos os lados ouvidos e isso pode gerar confusão. Queremos saber qual será a metodologia”.

Serighelli detalha que da forma que está composto, o grupo de trabalho contemplará apenas uma questão antropológica, desconsiderando o viés político do impasse. “Depois que começar, eles fecham o trabalho só com o lado antropológico e esquecem o lado polí-

tico e daí não dá para discutir mais nada. Isso vai mexer com interesse de brancos e índios. O governo quer participar”.

Quatro pessoas estão nomeadas para o estudo: uma antropóloga da Universidade Federal Fronteira Sul; dois geógrafos da USP (Universidade de São Paulo) e um antropólogo-assistente da Funai.

Após o início, o relatório do Estudo deve ser concluído em 130 após e o estudo de campo deve ter duração de 12 dias. Esse é o segundo grupo formado com essa finalidade. O primeiro foi em 2009, mas de acordo com Serighelli não há registros de desdobramentos práticos.

## OUTRO LADO

A Funai de Brasília foi procurada pela reportagem para que se posicionasse sobre a exclusão do Paraná no grupo e da possibilidade de readequar a portaria, mas até o fechamento desta edição não houve resposta.

● LAÍS LAÍNY

## Porto de Santa Helena melhora acesso

**Santa Helena** - A administração pública de Santa Helena faz melhorias no Porto Internacional. Além de equipamentos para dar mais comodidade à administração, obras darão agilidade à estrutura, a exemplo de calçamento em trecho empregado pelos que chegam do Paraguai.

De acordo com o secretário de Indústria e Comércio, Edson Wamms, os caminhões encontravam dificuldade para subir o acesso e entrar no porto, principalmente em dias de chuva. “Esse calçamento era prioridade. Além disso, pretende-se, no decorrer do ano, melhorar todas as estradas do



Caminhões que chegam do Paraguai ao Porto Internacional de Santa Helena terão melhores condições de tráfego

porto, além de ampliar o espaço para importação e reforma dos banheiros”. Líderes de Santa Helena e do Paraguai estiveram reunidos para melhorar a

supercarreteira e mudar o Porto Índio para o antigo Porto do Alemão, com avanços em logística e reduzindo a travessia de balsa em cerca de uma hora.

## Céu Azul fornece remédios de uso contínuo

**Céu Azul** - Atender a demanda de medicamentos a pacientes é um dos maiores desafios de gestores públicos. Como forma de ampliar a variedade de remédios disponibilizadas, o governo federal passou a disponibilizar medicamentos de uso contínuo como à hipertensão e diabetes em farmácias particulares credenciadas e identificadas com o adesivo Aqui tem farmácia popular.

Em Céu Azul, há quatro farmácias já credenciadas e uma quinta em fase de credenciamento. De acordo com a responsável pela farmácia básica do município, Keli Colombo

Didomênico, qualquer pessoa com receita atual (prazo de prescrição inferior a quatro meses) e CPF pode retirar medicamentos gratuitamente.

Ainda conforme a farmacêutica, o paciente pode retirar nas Farmácias populares remédios para a hipertensão como: Captopril 25mg, Maleato de enalapril 10mg, Cloridrato de propranolol 40mg, Atenolol 25mg e Hidroclorotiazida 25mg. Para o diabetes, são: Glibenclamida 5mg, Cloridrato de Metformina 500mg e 850mg, Insulina humana NPH 100UI/ml.

Ainda existem os remédios

que são disponibilizados nas Farmácias populares com desconto de 90%, explica Keli, como é o caso dos anticoncepcionais: Enantato de noretisterona 50mg e valerato de estradiol 5mg, Noretisterona 0,35mg, Elinilestradiol 0,03mg e levonorgestrel 0,15mg, Acetato de medroxiprogesterona 150mg/mL.

Entretanto, a farmacêutica frisa que somente as pessoas com uma receita válida podem se beneficiar. “O tempo de receita limitado é forma de o paciente consultar o médico com frequência e acompanhar a evolução dele”.

## Com UPA, mini-hospital cessará pronto-atendimento



Pronto-atendimento do mini-hospital será migrado à futura UPA

**Toledo** - O atual sistema de funcionamento do Mini-Hospital Doutor Jorge Nunes de Toledo está com os dias contados. Com a proximidade de abril, quando será entregue a primeira UPA (Unidade de Pronto-Atendimento) do município, o pronto-atendimento deixará de ser ofertado no mini-hospital, ficando concentrado na nova estrutura.

O futuro do mini-hospital é incerto e se comenta nos bastidores duas possibilidades: fechamento ou transformação em uma grande UBS (Unidade Básica de Saúde). O secretário de Saúde, Edson Simionato, não confirma essas possibilidades, mas ainda não informa qual será a nova funcionalidade do espaço. “Temos que colocar a UPA para funcionar, isso é inevitável. E a partir disso o Mini-hospital vai precisar de reestruturação, mas entendemos que será um desperdício manter dois locais com o pronto-atendimento”, diz Simionato.

De acordo com ele, o entendimento que é necessária uma mudança vem da Secretaria de Estado da Saúde, do Ministério da Saúde e do Ministério Público. “Eles entendem que a UPA tem capacidade de atendimento da população e estará preparada para dar conta de 100% de urgência. Seria um exagero

manter duas portas abertas para o mesmo atendimento”.

O secretário faz mistério quanto aos itens que contemplam essa reestruturação do mini-hospital mas adianta que, assim que estiver definida, toda a imprensa será convocada para o anúncio. Ele assegura que o espaço não será fechado. “Vai continuar o atendimento. As pessoas estão comentando muitas coisas mas ainda não está definido o que será feito”.

Em recente publicação no site oficial da Prefeitura de Toledo, foi informado que atualmente o mini-hospital aderiu a um novo protocolo de atendimento, por escala de gravidade do paciente detectada por uma pré-consulta. Prática adotada já nas UPAs de Cascavel, que é preconizada pelo Ministério da Saúde.

Segundo dados da prefeitura, o Mini-Hospital tem 22 doze médicos clínico-gerais e seis pediatras, totalizando 28 médicos. O espaço comporta de 300 a 400 atendimentos por dia.

Já a UPA, que será na Vila Becker, o atendimento terá capacidade de 350 pessoas por dia. O custo da nova unidade será de R\$ 800 mil a R\$ 900 mil mensais, desses R\$ 375 mil repassados pelo Ministério da Saúde.

● LAÍS LAÍNY

## Alunos aprendem sobre a triagem de recicláveis

**Tupãssi** - O trabalho de coleta, destinação e separação do lixo reciclável é agora objeto de estudo dos alunos da rede municipal de Tupãssi. Professores trabalham a conscientização dos estudantes por meio de aulas técnicas e práticas a respeito do tema. Durante a semana, diversas turmas visitaram a Central de Triagem, onde também funciona a Associação de Catadores.

A visita é acompanhada por representantes da Secretaria de Meio Ambiente e pelo presidente da associação, Lucimar Pereira de Souza. “É um trabalho importante para sensibilizar os jovens a respeito da quantidade de material orgânico que vem para a central e que acaba atrapalhando o trabalho”, diz Lucimar.

Atualmente, a central recebe quantidade significativa de restos de comida, fraldas, papel higiênico e seringas. Por

isso, o município segue trabalhando a conscientização dos moradores, principalmente nas unidades de educação. Nos próximos dias, aulas técnicas e lúdicas também serão realizadas nos Centros de Educação Infantil e distritos, Cemic, Clubes do Vovô e Associação de Senhoras de Palmitolândia.

“Vamos trabalhar a educação ambiental por meio de um trabalho mais lúdico com as crianças e com aulas focando principalmente a importância da separação, os tipos de material reciclável e o que deve ser encaminhado para a central”, explica uma das responsáveis pelo setor no município, Suellen Fiori.

Nos próximos dias, também está prevista a colocação de novos contêineres em toda a cidade. Eles serão utilizados para facilitar o trabalho de coleta no município e, em breve, também nos distritos.



# Exportação antecipada da soja mostra limites logísticos

**Paranaguá** - A pressão da colheita da soja provocou, nas duas primeiras semanas deste mês, aumento de 46,8% do fluxo do produto nos portos brasileiros em relação ao mesmo período do ano passado. Já foram embarcadas 782,6 mil toneladas da commodity em fevereiro, segundo a Secretaria de Comércio Exterior. Em 2013, o mês inteiro registrou

959,6 toneladas exportadas. Como a maior parte da safra ainda não foi embarcada e está saindo do campo, as rotas de escoamento ficarão ainda mais sobrecarregadas. Para avaliar as estratégias dos administradores públicos e privados que tentam evitar filas de caminhões e navios, os técnicos da Expedição Safra 2013/14 estão acompa-

nhando os portos do Sul do país. Os administradores informam manter a fila de caminhões sob controle e preverem um escoamento mais ágil que o de 2013.

Em Paranaguá, foi implantada em dezembro de 2013 a Via Expressa, canal exclusivo para navios com até três paradas programadas no Corredor de Exportação. Mas o sistema

ainda não se popularizou. Do início do ano até fevereiro, apenas um navio, entre os 30 que passaram pelo porto, utilizou esse corredor.

## LIMITE

As rodovias vêm recebendo carga cada vez maior com o crescimento das exportações de soja e milho, que aumentaram, nos últimos cinco anos 74,6%

e 318%, respectivamente, segundo a Associação Nacional dos Exportadores de Cereais. “O escoamento seria mais ágil mesmo em Rio Grande se houvesse mais investimento em reparos e duplicações nas rodovias usadas pelo agronegócio”, diz a economista da INTL FCStone, Natália Orlovicyn, que acompanhou a expedição durante o roteiro Sul.

## MEIO SÉCULO

# Livro eterniza 50 anos da cooperativa Lar

Terceira maior cooperativa do Paraná recorda o passado e traça novas perspectivas

**Medianeira** – Os 50 anos de atividades da terceira maior cooperativa do Paraná foram eternizados pelo título Uma história de cooperação, atitude e amor. O livro revivendo todo o trajeto histórico da cooperativa Lar, que chega ao seu cinquentenário com belas histórias e fôlego para seguir adiante, quicá, por mais meio século.

Lançada na noite de quarta-feira, no Clube Esportivo Social União Medianeirense, a obra literária foi escrita pelo jornalista Eloy Olindo Setti. Entrevistas, relatos, causos, fotografias e uma impecável diagramação reproduzem o levantamento histórico garimpado resultaram no trabalho que distribui a história da Lar ao longo de 273 páginas. “Foram sete meses de pesquisa e mais de 80 entrevistas entre funcionários, associados e dirigentes. É um resumo da fundação e da ideia de homens visionários, como dom Geraldo Segaud, que participou do Concílio Vaticano II e trouxe os ensinamentos de lá para sempre aplicados na Lar”, afirma Eloy.

O lançamento do livro foi prestigiado por autoridades, pioneiros, associados e diversas pessoas ligadas à história da Lar, como o engenheiro civil Roberto Brandão, que fez o primeiro projeto da cooperativa. “Não foi muito fácil transformar uma encíclica em um projeto de comunidade, mas tudo o que existe hoje é resultado do trabalho dos pioneiros que tiveram a ideia”.

Todas as obras distribuídas foram autografadas pelo presidente da Lar, Irineo da Costa Rodrigues, que está à frente da cooperativa

**Cooperativa, que chega aos seus 50 anos de história, cresce em média 20% ao ano**

desde 1991. “Esse livro expressa todo o trabalho realizado ao longo de todos esses anos. Muitos dos pioneiros que ajudaram a fundar a Lar não estão mais aqui, mas seus filhos e netos colhem esses frutos”.

As perspectivas para os próximos anos segue a tendência de crescimento que a Lar tem conquistado nos últimos anos. “Em 2014, atingimos a marca de 3ª maior cooperativa do Paraná, mas não queremos crescer por crescer. Procuramos sempre conhecer o passado, o que nossos pioneiros



**Lançamento do livro Uma História de Cooperação, Atitude e Amor comemora o cinquentenário da Lar: evento reuniu líderes na quarta**

queriam, para ajudar a alicerçar o futuro”, afirma Irineo.

## NÚMEROS

De acordo com o presidente da Lar, Irineo da Costa Rodrigues, a cooperativa tem crescido em média 20% ao ano, com um faturamento bruto que em 2013 chegou a R\$ 2,7 bilhões. “Trabalhamos este ano com a meta de 15% mas se crescermos acima de 10% já conseguimos manter a Lar sustentável, continuar pagando o 14º salário dos funcionários”.

● LAÍS LAÍNY



**O presidente Irineo Rodrigues: livro conta trajetória de uma das maiores cooperativas do País**

## Estradas

A Secretaria de Viação, Obras e Serviços Públicos de Maripá faz intervenções para melhorar as condições de tráfego nas estradas rurais do município. Entre as ações, destaca-se o cascalhamento da MR-218, na Linha Piratininga. Lá, trecho de mil metros lineares recebe cascalho.

## Gestantes

A Prefeitura de Nova Santa Rosa, por meio das secretarias de Saúde e Assistência Social, realizou mais um encontro mensal para as gestantes do município, no Centro de Referência em Assistência Social. Pelo menos 20 gestantes participaram de palestra sobre Doenças sexualmente transmissíveis, ministrada pelo médico Gilberto Taiti Kunimatsu.

## S. Terezinha terá 53 produtores no programa de aquisição de alimentos

**Santa Terezinha** - O município de Santa Terezinha de Itaipu aumentou a sua participação no PAA (Programa de Aquisição de Alimentos), do governo federal. A partir deste ano, serão 4.178 pessoas atendidas pelo programa por meio de escolas e entidades, além da Pastoral da Criança que foi incluída na lista de beneficiados em 2014.

Para o primeiro semestre, já estão liberados R\$ 81.403,79, e para o segundo serão mais R\$ 210.096,21, totalizando R\$ 291,5 mil. O número de produtores que entraram no programa também aumentou: são 53 ante os 37 do ano passado. Eles produzem hortaliças, tubérculos, frutas, legumes, derivados de peixe e leite e produtos de panificação, como bolacha, cuca e pão. Quarenta produtos serão entregues a entidades, creches e escolas todas as semanas.

Santa Terezinha melhorou sua colocação no ranking da região em que faz parte, passando do oitavo para o sexto lugar. Segundo o responsável técnico pelo programa, Luiz Felipe Rigoli, a meta para 2015 é atingir a quarta colocação, beneficiando 80 agricultores e alcançando R\$ 440 mil.

## ODONTOLOGIA | Atendimentos no Pioneiro

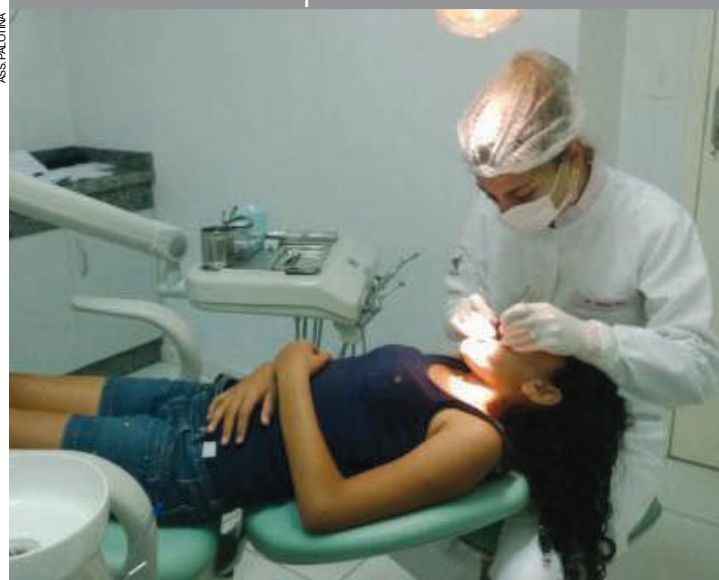

A Secretaria de Saúde de Palotina deu início nesta semana ao atendimento odontológico na Unidade de Saúde Maria Inês Valduga, no bairro Pioneiro. O programa funciona das 17h às 11h30 e das 13h às 15h30, com atuação de odontólogo e auxiliar de consultório dentário. Essa é a sexta equipe de Saúde Bucal do município. Em 2013, o serviço público realizou 104,6 mil procedimentos odontológicos em todas as unidades de atendimento à população.



**Antes sempre do que nunca.**

**Encomendas?**  
**Você pode estar pagando mais pelo mesmo serviço!**  
**Escolha a BOMBONATTO e veja o custo x benefício!**

**TRANSPORTADORA BOMBONATTO**  
Você precisa. A gente entrega!



Cargas e encomendas de São Paulo para Toledo, Cascavel, Marechal C. Rondon, Foz do Iguaçu e região.  
(45) 2103-8199  
Toledo - Paraná





**ETIOS** é na

*Zeni Motors*

**ETIOS**

**HATCH X 1.3 MEC.**

2014 / 2014

**3 ANOS DE GARANTIA**

AIR BAG DUPLO  
AR-CONDICIONADO  
FREIOS ABS COM EBD  
DIREÇÃO ELÉTRICA



PARCELAS  
A PARTIR DE  
**R\$ 499,42\***



**ETIOS**

**SEDAN E CROSS**

**COM CONDIÇÕES  
ESPECIAIS**



**Toda linha Toyota com taxas especiais!**

**HILUX**  
ARO 16"

Preço do  
**Show  
Rural**



*Zeni Motors*

A SUA CONCESSIONÁRIA TOYOTA NO OESTE DO PARANÁ.

Av. Brasil, 2255 (45) 3218-8181 - Cascavel - PR

Av. Parigot de Souza, 3653 (45) 3379-6600 - Toledo - PR

\*Promoção válida de 12 a 28 de fevereiro de 2014 ou enquanto durarem os estoques disponíveis nas concessionárias (5 unidades entre as duas lojas), para Etios Hatchback X 1.3 flex MEC com ar, ABS + Direção Elétrica e Air Bag 2014/2014, no valor de R\$ 36.790,00 com pintura metálica e frete incluso, sendo R\$ 16.650,00 de entrada e saldo dividido em 48 parcelas mensais de R\$ 499,42 com mais 04 parcelas intermediárias no valor de R\$ 1.990,00 cada uma, com vencimento para Dez/14, Dez/15, Dez/16 e Dez/17. Valor total financiado de R\$ 21.547,38. \*taxa pré-fixada de 1,66% a.m., acréscimo de IOF de R\$ 359,45, cesta de serviços R\$ 950,00 e registro contrato R\$ 97,93, custo efetivo total (CET) 26,57% ao ano. Operação mediante aprovação pelo Banco Toyota, para pessoa física através da modalidade CDC. Promoção válida para cliente da área de atuação das concessionárias Zeni Motors de Cascavel e Toledo. Demais versões consultar. 3 anos de garantia sem limite de quilometragem para pessoa física; 3 anos ou 100.000 Km, o que primeiro ocorrer para pessoa jurídica. Preserve a vida, use cinto de segurança.

RESPEITE A SINALIZAÇÃO DE TRÂNSITO.

DOFIS

IMAGENS MERAMENTE ILUSTRATIVAS.



**SE CADA  
PARANAENSE  
FECHAR A  
TORNEIRA AO  
ESCOVAR OS  
DENTES,  
PODEMOS  
POUPAR ATÉ**

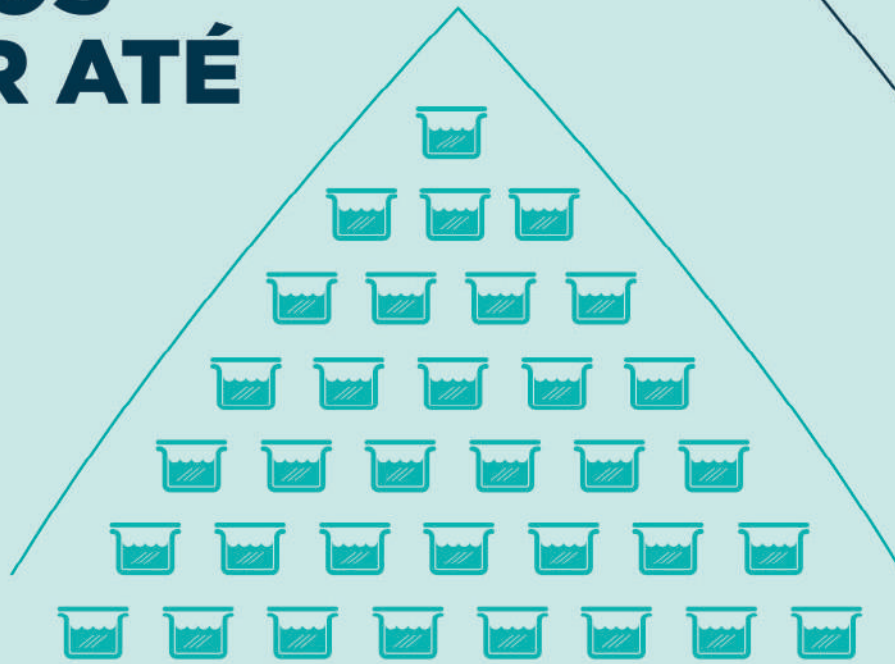

**720 mil**

**CAIXAS  
D'ÁGUA  
POR DIA.**



**ECONOMIZE.  
FAÇA A SUA PARTE.**







## Homem é preso com armas e munições

Um homem de 26 anos foi preso ontem na BR-277, em Céu Azul, com um revólver calibre 32, uma pistola de brinquedo e 19 munições. Ele relatou ter comprado o armamento no Paraguai, pagando R\$ 1.500,00 no revólver e R\$ 1.800,00 na pistola, e que não sabia que era apenas um simulacro.

## FOZ DO IGUAÇU

# Detento tira fotos dentro da cadeia e posta em rede social

Ele e um colega aparecem fumando e se refrescando em uma piscina improvisada

**Foz do Iguaçu** – Um preso da Cadeia Pública Laudemir Neves, em Foz do Iguaçu, aparece em fotos fumando e se refrescando com um preso em uma piscina feita entre duas camas de uma das celas da unidade. As imagens foram postadas através de um telefone celular de dentro da cadeia pública no dia 18 de dezembro do ano passado, mas só agora tornadas públicas.

De acordo com o diretor da cadeia pública, Rubens Cabreira, o preso foi identificado e isolado e responderá a um procedimento administrativo

disciplinar. Entre as sanções para este tipo de violação das regras estão a perda de benefícios, como saídas temporárias e redução de pena, além de suspensão do direito de trabalhar e de receber visitas.

Para evitar que este tipo de abuso continue, agentes penitenciários realizaram ontem uma vistoria minuciosa nas celas. A direção da unidade promete também adotar critérios mais rigorosos nas revistas dos visitantes.

Imagem foi postada através de um telefone celular

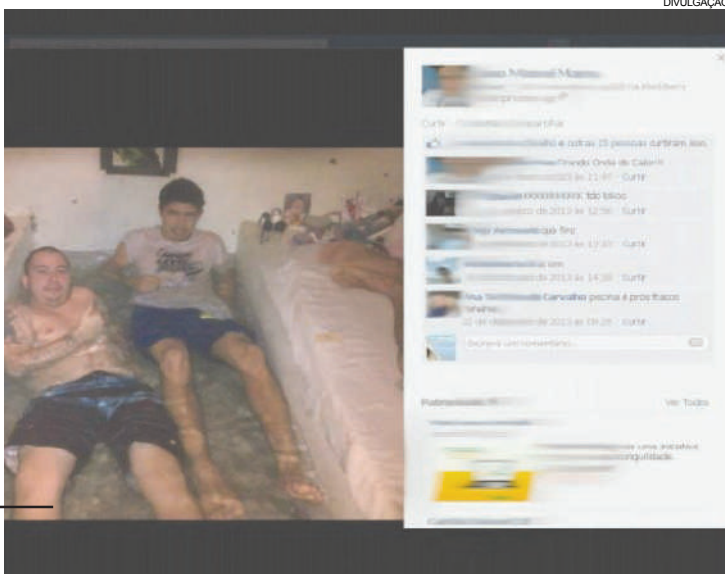

## Polícia desvenda homicídio ocorrido há mais de um ano

**Foz do Iguaçu** – Investigadores da Delegacia de Homicídios concluíram o inquérito policial da morte de Douglas Jhone Luz de Souza, no Bairro Aparecidinha, na madrugada do dia 4 de novembro de 2012. Douglas foi baleado por dois indivíduos que ocupavam um veículo Renault/Mégane quando saía de uma festa em companhia de amigos. O veículo foi apreendido por policiais civis próximo à rodoviária de Foz do Iguaçu. As investigações revelaram que o condutor do veículo se feriu durante a fuga, o que foi posteriormente confirmado por um adolescente que prestou depoimento na delegacia no fim do ano passado. Segundo o adolescente, ele e Wellington Lucas Alencar Rodrigues estavam armados com pistolas e atiraram contra Douglas, fugindo em seguida. Durante o inquérito, vários outros suspeitos foram ouvidos. Foram coletadas amostras sanguíneas para confronto genético com o sangue encontrado no veículo, porém os laudos periciais apontaram resultados negativos. Os investigadores tentaram localizar Wellington para coleta de sangue e interrogatório, mas não conseguiram. O delegado Marcos Araguari indiciou o suspeito por homicídio qualificado e pediu sua prisão preventiva.

# Motorista abandona carro com 408 quilos de maconha

**Catanduvas** - Durante uma abordagem de rotina, policiais rodoviários federais do posto de Catanduvas apreenderam um Vectra com placas de São Paulo carregado com 408 quilos de maconha.

Ao receber ordem de parada no km 458 da BR-277, o motorista fugiu e foi perseguido pela polícia. Cerca de 11 quilômetros à frente os policiais encontraram o veículo abandonado e com 636 tabletes de

maconha no seu interior.

O carro, que não tinha registro de roubo, e droga foram encaminhados para Delegacia da Polícia Rodoviária Federal.

●KARINE DEMEZUK



## OUTROS 400 QUILOS

Em Guarapuava, policiais dos núcleos de Cascavel e Curitiba da Denarc (Divisão de Narcóticos) prenderam seis rapazes com outros 400 quilos de maconha. A droga, dividida em 435 tabletes, estava toda no interior de uma Hilux com placas frias e que tinha como batedor um Honda Civic de Canoas (RS). A droga foi apanhada em Foz do Iguaçu e seria entregue em Curitiba. Foram presos Robson Gonçalves, 22 anos, Jackson Luan Henn, 21, Douglas Silva de Sousa, 23, Oriel Ventura, 23, Saimon Vaz Arce, 21, e Maykey Tiago Adorno de Abreu, 23.

## panorama policial

### Contrabando

Policiais do BPFron apreenderam na noite de quarta-feira uma Montana carregada com oito pneus contrabandeados, durante um patrulhamento no distrito de Margarida, em Marechal Cândido Rondon. O motorista do veículo fugiu pelo matagal e não foi mais encontrado.

### Foragido

Durante patrulhamento no conjunto habitacional Santa Rita de Cássia, em Santa Helena, policiais militares avistaram um indivíduo em atitude suspeita e tentaram abordá-lo, mas ele fugiu e se escondeu em uma casa. Os policiais foram então até a residência e, num dos quartos, encontraram João Antônio da Silva, que era fúgitivo da delegacia da cidade.

### Agressão

Ricardo Costa dos Reis, 24 anos, foi encontrado ferido na manhã de ontem na Rua Recife, no Bairro Coqueiral, em Cascavel. Ele foi encaminhado para a UPA e os agressores não foram encontrados.

### Apreensão

Policiais do Batalhão de Fronteira e do serviço reservado estouraram um ponto de tráfico no Jardim Zeballos, em Guaíra. No local foram encontrados uma pistola nove milímetros com munições intactas, vários telefones celulares e pequenas quantidades de dinheiro e maconha, além de alguns cachimbos que eram utilizados para o consumo do entorpecente.

### Crack

Duas adolescentes foram apreendidas pela Polícia Civil de Medianeira na manhã de ontem com 2,1 quilos de crack. Elas estavam em um ônibus que ia de Foz do Iguaçu para Pato Branco. As duas jovens, que são moradoras de Cascavel, foram autuadas em flagrante pelo crime de tráfico de drogas e ficarão apreendidas à disposição da Justiça.

### Golpe

Uma idosa caiu no golpe do bilhete premiado em Marechal Cândido Rondon. Ela saiu de uma agência bancária com aproximadamente R\$ 3 mil e entregou o dinheiro para um homem. Imagens das câmeras de segurança do banco mostram que a vítima foi inicialmente abordada por uma mulher oferecendo um bilhete premiado da Mega Cena. O homem surgiu logo depois, identificando-se como empresário.



## Estreante na frente

O estreante Kevin Magnussen, da McLaren, foi o mais rápido no segundo dia de treinos coletivos da Fórmula 1 no Bahrein. Em sua melhor volta, o jovem de 21 anos fez o tempo de 1m34s910. Nico Hulkenberger, da Force India, foi o segundo, a 1s535 de Kevin, e Fernando Alonso, da Ferrari, o terceiro, a 1s626. A Williams treinou com Valtteri Bottas, que se classificou em quinto, a 2s418 de Kevin.

# Participação no automobilismo indiano deixa Myasava satisfeito

O cascavelense Gustavo Myasava já está em Nova Orleans, nos Estados Unidos, onde terça e quarta-feira da próxima semana disputará a etapa de abertura da USF 2000, uma das categorias de acesso à Fórmula Indy. Ele irá competir pela equipe Afterburne.

Mas antes de chegar aos Estados Unidos, Gustavo disputou a etapa final do Campeonato Indiano da MRF Challenge, categoria semelhante à Fórmula 3 Europeia. A prova foi em Madras.

Gustavo diz estar feliz em ter participado da final do campeonato como piloto convidado. Ele destaca que a festa de encerramento foi espetacular. "Foi sensacional. O evento foi em um hotel imaginável, cinematográfico. Logo no salão de entrada, um painel exibia os nomes de todos os pilotos. Quando seu nome era mencionado, um painel gigante exibia a bandeira do seu país. Foi emocionante. Meu pai foi às lágrimas", conta.

A final da MRF Challenge



Gustavo Myasava foi o representante do Brasil na final do Campeonato Indiano da MRF Challenge

contou com a participação de pilotos da Índia, União Europeia, Inglaterra, Bahrein, Ci-

priota, Bélgica, Estados Unidos, Itália e Brasil. Nas três provas da etapa, Gustavo lar-

gou em sexto em duas e teve como resultados um sexto, um oitavo e um abandono.

## Rali

O Rali de Meia Noite, também válido pelo Rali Paraná, etapa de abertura do Campeonato Paranaense de Rali de Regularidade 4x4, tem mais uma dupla inscrita. Os maringenses Milton Tamaki e Marcos Capovilla confirmaram participação na categoria Júnior. Eles vão competir com um Vitara.

## Copa Litoral

O Kartódromo Beto Carrero, em Penha (SC), será palco amanhã e domingo da abertura da Copa Litoral de Kart.

## Itu

O Kartódromo Brasil-Kirin Arena sedia amanhã e domingo a Copa Verão de Kart. Será um Mini-Open do Brasileiro. Dois cascavelenses disputarão a competição. Márcio do Lago irá competir na categoria Super Sênior e Pedro Gurgacz na Júnior Menor.

# Aizza é o melhor estreante da Cadete na Granja Viana

O paranaense Pedro Aizza, da equipe Bardahl, teve mais um fim de semana de bons resultados. No último sábado, ele disputou a etapa de abertura da Copa São Paulo de Kart da Granja Viana, realizada em Cotia, na Grande São Paulo.

Aizza foi um dos destaques do evento. Ele conquistou o terceiro lugar na categoria Rotax Micro Max e foi oitavo entre os 27 participantes da categoria Cadete. Mas o motivo de maior festa para a equipe Bardahl foi ele ter conquistado o troféu de melhor estreante da categoria Cadete.

Na Rotax, o piloto só conheceu o kart na quinta-feira e mesmo assim conseguiu boa performance. Já na Cadete, ele viveu situações interessantes para a carreira, como correr com chuva e cair de 10º para



Pedro Aizza teve um fim de semana perfeito do ponto de vista técnico

último na segunda prova em função de seu motor ter apagado na largada. Depois de excelente recuperação, conquistou o nono lugar. Na soma das duas provas, se classificou em oitavo. "Foi um fim de semana proveitoso do pon-

to de vista técnico e gratificante pelos resultados, principalmente por ter sido o melhor estreante da Cadete", comemora Aizza, campeão brasileiro e vice-campeão da Copa Brasil da categoria Mirim no ano passado.

## Bertoncello encerra a carreira

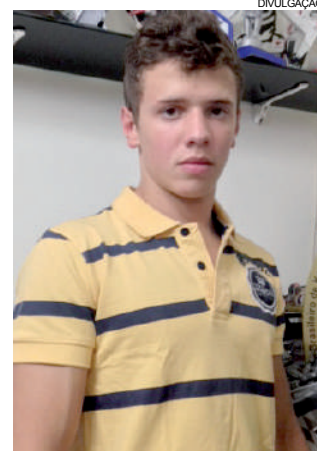

Bertoncello encerrou a carreira por falta de patrocínio

Com seis títulos nacionais e um internacional em seu currículo, o gaúcho Bruno Bertoncello anunciou, com enorme tristeza, que abandonou a carreira de piloto, iniciada em 2007 ainda na Cadete, categoria em que conquistou o título de campeão sul-americano.

Desde os primeiros passos no kartismo, Bertoncello integrou de forma oficial o time da fabricante de chassis Techspeed, parceria encerrada no fim da temporada passada, quando faturou a Copa das Federações, a Copa Brasil e dois títulos de campeão sul-brasileiro e um brasileiro em 2012 e os títulos sul-brasileiro e sul-americano em 2010. Este ano o piloto de Passo Fundo iniciou o mesmo trabalho na CRG, também fabricante de chassis.

"O futuro no automobilismo é sempre incerto para 99% dos pilotos. A falta de apoio financeiro é enorme e normalmente é necessário bancar tudo do próprio bolso", lamenta Bruno, de 15 anos. "Infelizmente, para mim a caminhada terminou. Acabei tendo que abandonar o esporte que tanto amo e onde tive as maiores alegrias da minha vida. Não vejo como mudar isso, durante muito tempo trabalhamos em busca de patrocinadores e não conseguimos nada", lamenta o piloto.

**COMPOSTO DE ERVA MATE**  
**FOLHA VERDE**  
Fone: (45) 3224-3435  
melmate@uol.com.br

**ATLAS**  
ferro velho  
Comércio de sucatas, eixos, tubos, chapas, cantoneiras, nylon, bronze, etc.  
BR 277 - KM 591  
F: (45) 3224 - 3255

**REDE ENTERPAG**  
CORRESPONDENTE BANCÁRIO  
Precisando de DINHEIRO??  
Consulte nossos promotores  
45 3304 1608  
www.enterpag.com.br

**Rei do Pão**  
45 3224-4442  
Há 20 anos produzindo pães de alta qualidade  
Rua da Lapa, 706 - Fone: (45) 3225-1440  
Cascavel/PR | reidopao@uol.com.br

**itapu**  
água mineral  
DISK ÁGUA  
(45) 3226 0544



## Mão Santa é internado com arritmia cardíaca

O ex-jogador de basquete Oscar Schmidt sofreu uma arritmia cardíaca e teve de ser internado na noite de terça no Hospital Sírio Libanês. Os médicos, entretanto, já descartaram a relação deste caso com o tumor no cérebro contra o qual o integrante do Hall da Fama luta há algum tempo. Viroses ou problemas de cunho emocional podem ter causado a arritmia.

## Copa Cataratas será marcada pela despedida de Marcelinho

**Foz do Iguaçu** - Com quase 20 anos de carreira, muitos deles defendendo o futsal de Foz do Iguaçu, o ala/pivô Marcelinho confirmou que vai se despedir das quadras. Depois de vestir a camisa de vários times do Brasil e do exterior, o jogador chegou à conclusão de que chegou a hora do adeus. Em sua despedida, ele defenderá o Foz Cataratas na 2ª Copa Cataratas de Futsal, que será realizada de terça a sábado da próxima semana, no Ginásio Costa Cavalcanti, em Foz do Iguaçu.

A competição, que neste ano comemora o centenário de emancipação política do município, reunirá times de Paraná, Santa Catarina e Rio

Grande do Sul, além de Paraguai e Argentina. São elas: Rondon Futsal, Krona/Joinville, Jaraguá, Concórdia, Atlântico/Erechim, River Plate (ARG) e seleção paraguaia.

Aos 35 anos, Marcelinho entra em contagem regressiva para o encerramento de sua vitoriosa carreira nas quadras. Ao longo da carreira, ele jogou em Foz do Iguaçu por Foz Futsal e Adeafi, além de Internacional (RS), Sumov (CE), UCS (RS), Goiás (GO), São Miguel (PR), Malwee (SC), Garça (SP), Umuarama (PR) e Guarapuava (PR). No exterior, atuou durante seis temporadas na Espanha, defendendo Móstoles, Barcelona e o Sicuris. No



Alas Marcelinho e Anderson Andrade, ídolos do futsal iguaçuense

seu currículo também constam passagens pela seleção brasileira, em 2000.

Entre os principais títulos, Marcelinho destaca as conquistas dos campeonatos Paranaen-

se (em três oportunidades), Gaúcho (1), Goiano (1), Catarinense (1) e Sul-Americano de Clubes (1), das copas Tramandaí (1), Catalã (1) e Madrid (1) e da Taça Brasil (2).

### VERÃO PARANÁ

# Missal e Diamante do Oeste sediam disputas desta semana

Municípios oferecerão futebol sete e futebol de areia, além de atividades recreativas

**Curitiba** - Os municípios de Missal e Diamante do Oeste prepararam os últimos detalhes para receber, neste fim de semana, a quarta etapa do Projeto Verão Paraná. Em ambas as cidades os preparativos estão bem adiantados e a meta é garantir o envolvimento da comunidade nos dois dias de programação.

Em Missal, a atividade principal será o futebol sete, que já está com as inscrições abertas nos naipes masculino

e feminino. As disputas devem iniciar por volta das 9h de domingo, mas já no sábado quem comparecer ao Terminal Turístico de Vila Natal terá a oportunidade de participar de diversas atividades de recreação e lazer oferecidas pela organização. A cidade tradicional neste projeto e a estimativa é que a comunidade compareça em massa.

Em Diamante do Oeste, a expectativa é receber várias equipes da região para a disputa do futebol de areia. As inscrições, para os naipes masculino e feminino, estarão abertas a partir das 9h de sábado. Já os confrontos serão à tarde, a partir das 15h30, em quadra montada na Praça Sebastião Silveira. Para oferecer mais atividades à comunidade local e de cidades vizinhas, Diamante do Oeste também vai realizar torneios de vôlei de praia e proporcionar diversas atividades recreativas, com sorteio de brin-

des. “Acreditamos que mais uma vez o projeto será um sucesso em nossa cidade”, afirma o chefe da Divisão de Esportes e Lazer, Edivá Rodrigues de Oliveira.

Mais informações sobre as atividades e inscrições aos torneios do Verão Paraná em Diamante do Oeste podem ser obtidas pelos telefones (45) 3272-1517 e (45) 8823-5219. Em Missal, as inscrições podem ser feitas pelos telefones (45) 3244-2092 e (45) 8801-1004.

des. “Acreditamos que mais uma vez o projeto será um sucesso em nossa cidade”, afirma o chefe da Divisão de Esportes e Lazer, Edivá Rodrigues de Oliveira.

Mais informações sobre as atividades e inscrições aos torneios do Verão Paraná em Diamante do Oeste podem ser obtidas pelos telefones (45) 3272-1517 e (45) 8823-5219. Em Missal, as inscrições podem ser feitas pelos telefones (45) 3244-2092 e (45) 8801-1004.

### FUTSAL | Rondon estreia em casa



A torcida do atual campeão paranaense de futsal terá hoje a oportunidade de conhecer a versão 2014 do Rondon Futsal.

Às 17h, no Ginásio Ney Braga, a equipe rondoniense enfrentará o Foz Cataratas em um jogo-treino com entrada franca. Ontem o Rondon atuou em Mercedes, contra o selecionado local, e domingo, às 19h, receberá o Jaraguá (SC) para outra partida amistosa.

## Cicloturismo será um misto de atividade física e lazer

**Medianeira** - Praticar atividades físicas, incentivar o ciclismo, manter contato com a natureza e, ainda, conhecer os atrativos turísticos de Medianeira. Esses são alguns dos motivos para os amantes do pedal participarem da etapa medianeirense do 2º Circuito Regional de Cicloturismo “Cataratas do Iguaçu e Caminhos ao Lago de Itaipu”, marcada para domingo.

O CTG Sentinela dos Pampas será o ponto de referência para saída e chegada. No local também serão feitas as inscrições, a partir das 7h30. O valor da inscrição é de R\$ 5 mais um quilo de alimento, que será repassado para a Assama (Associação dos Agentes do Meio Ambiente de Medianeira). As 100 primeiras inscrições renderão brindes aos participantes.

Como não se trata de um passeio ciclístico, menores de idade deverão estar acompanhados de um responsável legal durante todo o trajeto do Circuito. Além disso, o uso de capacete é obrigatório para todos.

A etapa de Medianeira do 2º Circuito Regional de Cicloturismo terá dois circuitos simultâneos, sendo um de 15 quilômetros, considerado de dificuldade moderada, e outro mais intenso, com 32 quilômetros.

Os trajetos envolverão os Recantos Olivo e Ilha do Sol e a Trilha Ecológica Tupã-Mbae, além do CTG Sentinela dos Pampas, da Ponte Molhada da Linha Ouro Verde e de belas paisagens rurais, proporcionando a interação entre os participantes e a natureza, haja vista que o evento não tem caráter competitivo.

## panorama esportivo

### Verão Paraná

As cidades de Marechal Cândido Rondon, Itaipulândia, São Miguel do Iguaçu, Entre Rios do Oeste, Mercedes, Santa Helena, Pato Bragado, Santa Terezinha de Itaipu e Terra Roxa já receberam etapas do Verão Paraná neste ano. A última será em São José das Palmeiras, Guaíra e Foz do Iguaçu, nos dias 1º e 2 de março.

### Lançamento

O ministro do Esporte, Aldo Rebelo, esteve em Foz do Iguaçu nesta semana para realizar o lançamento da pedra fundamental do Centro Esportivo do Parque Tecnológico a ser construído na Itaipu. O local atenderá diversas modalidades. “Temos instalações como ginásios cobertos e pistas de atletismo. Será um vetor de inclusão social e também de descoberta de novos atletas”, garantiu o superintendente da Fundação PTI, Juan Carlos Sotuy.

### O Centro

O Centro Esportivo do Parque Tecnológico será instalado em uma área de 43 mil metros quadrados dentro da Itaipu Binacional e contará com espaços para a prática de esporte de alto rendimento. As obras serão realizadas em três fases. A primeira delas custará R\$ 17 milhões e será bancada pelo Governo Federal. Nela, serão construídos um campo de futebol com arquibancada, vestiários e 16 alojamentos com capacidade para 108 leitos. A segunda fase terá uma academia, duas quadras cobertas poliesportivas e dois campos de futebol auxiliares. Na última etapa o centro ganhará uma piscina olímpica e uma ciclovia. O CT, depois de pronto, deverá beneficiar cerca de 20 mil pessoas.

### Canoagem

Os principais atletas da equipe permanente da Canoagem Slalom do Brasil estão de malas prontas e a caminho de Dubai (EAU), onde participar de uma temporada de treinos preparatórios para o Mundial Sub-23, em abril, na Austrália. O canal artificial de Dubai é um dos mais modernos do mundo e um dos três disponíveis no hemisfério sul do planeta - os outros dois se encontram em Foz do Iguaçu e em Sydney (AUS). O motivo principal de a equipe brasileira embarcar para Dubai é a estiagem causada pelo forte verão brasileiro, que impossibilitou a continuidade dos treinamentos em Foz do Iguaçu devido o baixo nível de água do reservatório de Itaipu.



COPA 2014

# TCU manifesta preocupação com financiamento à Arena da Baixada

Tribunal de Contas da União comunicou apreensão ao Tribunal de Contas do Estado

**Curitiba** - O TCE-PR (Tribunal de Contas do Estado do Paraná) recebeu comunicação do TCU (Tribunal de Contas da União) no qual o órgão federal manifesta preocupação com o financiamento concedido pelo BNDES (Banco Nacional de Desenvolvimento Econômico e Social) para a conclusão da Arena da Baixada, em Curitiba. No documento, o TCU dá prazo para

que a instituição financeira apresente informações detalhadas a respeito da operação.

A entidade fiscalizadora federal dá 15 dias para que o BNDES “apresente o novo quadro de usos e fontes para custeio dos investimentos previstos na revisão do orçamento atualizado da obra de construção da Arena da Baixada, de modo a permitir a análise

no acompanhamento a ser realizado por este Tribunal em 2014, como também aferir-lhe a exequibilidade”.

Em proposta de voto apresentada ao Pleno do TCU, o ministro Valmir Campelo apontou, na semana passada, 13 problemas no empreendimento. As falhas vão desde atraso no fornecimento de material de construção a es-

cashez de mão de obra, passando pela ausência de detalhamento dos projetos.

Tudo somado à imprecisão quanto ao valor real da obra, um obstáculo adicional na conquista de novos empréstimos do BNDES. “A imprecisão vem ocasionando dificuldades aos gestores da obra em angariar recursos para executá-la”, observou o ministro Campelo.

## Portuguesa será punida pela CBF se for à Justiça comum

**São Paulo** - A CBF (Confederação Brasileira de Futebol) já decidiu que vai punir a Portuguesa caso o clube tente recuperar na Justiça comum uma vaga na Série A do Campeonato Brasileiro. Essa punição, que ainda não está definida, pode ser advertência, censura escrita, multa, suspensão ou até desfiliação da entidade.

Quem afirma é o advogado contratado pela CBF Carlos Miguel Aida, que deverá deixar o “Caso Lusa” se a disputa for parar os tribunais comuns.

Na última terça, o Conselho Deliberativo da Portuguesa decidiu apelar à Justiça comum contra o STJD (Superior Tribunal de Justiça Desportiva) pela perda de quatro pontos no Brasileirão 2013 por causa da escalação irregular do meia Héverton. Com a pena, a Lusa foi rebaixada e o Fluminense permaneceu na Série A.

O artigo 68 do Estatuto da Fifa proíbe que os clubes recorram às cortes ordinárias para resolver questões desportivas. Especialista em Direito Internacional, Eduardo Carlezzo explica que a Fifa deve pedir à CBF medidas para persuadir o clube a desistir da ação. Se não for atendida, vai pedir punições. “Se a CBF não tomar providências, a Fifa pode punir a própria CBF”, diz Carlezzo.

A questão já incomodava a Fifa desde que torcedores conseguiram liminares questionando o STJD. Preocupada com a repercussão do caso em ano de Copa, a Fifa mandou duas cartas pedindo esclarecimentos. Na última semana, José Maria Marin e Marco Polo del Nero, presidente e vice da CBF, foram à Suíça debater o caso.

## PALMEIRAS | Alan Kardec é preparado para não convocação

O Palmeiras tenta evitar o clima de euforia pela possível convocação do atacante Alan Kardec para a seleção brasileira. O jogador vive ótima fase e vem sendo cotado para a convocação da próxima semana para o amistoso contra a África do Sul, no dia 5 de março. Embora torça pelo jogador, a comissão técnica não quer ver seu desempenho cair caso ele se decepcione com uma não convocação. “Se for chamado vou ficar muito feliz, porque ele merece. Não tem como não gerar uma expectativa. O que a gente fala para ele é que, se não acontecer, para ele manter esse nível de atuação. Porque só essa especulação já eleva o nome dele. O que a gente quer é que tudo corra bem, mas se não acontecer vamos dar a maior força para ele”, afirmou o técnico Gilson Kleina.



## Corinthians será investigado por invasão no próprio CT

**São Paulo** - No mesmo dia em que três torcedores do Corinthians que foram identificados como invasores do CT Joaquim Grava, no dia 3 de fevereiro, foram presos, ontem, a Polícia Civil revelou que o time paulista também será investigado, após falhas no sistema de segurança.

Isso porque para chegar aos criminosos, os investigadores usaram imagens cedidas pelas câmeras de segurança alvinegras. Contudo, algumas delas pararam de funcionar às 9h31 no dia da invasão - a parte perdida filmava a sala de fisioterapia, onde estavam diretores

e parte da comissão técnica na hora da chegada dos vândalos.

“O material das câmeras foi usado para identificar os torcedores, mas, infelizmente, algumas não funcionaram adequadamente, o que prejudicou muito nosso trabalho. Trabalhamos com todas as possibilidades. Precisamos ver se houve falha ou se o desligamento das câmeras foi proposital”, disse a delegada Margarete Barreto, responsável pelo caso. “No CT, havia material valioso, os próprios jogadores. É difícil entender o porquê dessas câmeras não estarem monitoran-

do o espaço”, reforçou.

Segundo a delegada, dos três torcedores que foram presos até a tarde de ontem, um foi flagrado por posse de arma e drogas

e outros dois em cumprimento de mandados de prisão. Eles devem ficar detidos preventivamente por cinco dias, para que sejam investigados.

## REINCIDÊNCIA

Ontem, de posse de cinco mandados de prisão, a Polícia Civil de São Paulo deu início a uma varredura em busca de suspeitos pela invasão ao CT corintiano. Dentre eles está Tiago Aurélio dos Santos Ferreira, que esteve entre os 12 torcedores do Corinthians presos na Bolívia. Os torcedores presos responderão por crimes como dano ao patrimônio, agressão física e formação de quadrilha. Na invasão no início do mês foram roubados três celulares, o atacante Paolo Guerrero e o médico Joaquim Grava - que dá nome ao CT - foram agredidos e o carro de Paulo André, que já deixou o clube, foi danificado.

IDOGAM HOJE	
<b>ALEMÃO</b>	16h30 Schalke04 x Mainz 05 MAI
<b>FRANCÊS</b>	16h30 Mónaco x Reims REI
<b>ESPANHOL</b>	17h Valladolid x Levante LEV
<b>PORTUGUÊS</b>	17h Académica x Nac. da Madeira

## ALÍVIO | Laís Souza deixa a UTI



O COB (Comitê Olímpico Brasileiro) informou ontem que Laís Souza (à esq.) deixou a UTI do hospital Jackson Memorial, em Miami, nos Estados Unidos, após apresentar evolução em seu quadro clínico. “A primeira grande vitória é conseguir respirar sozinha. A Laís ainda tem uma traqueostomia conectada a oxigênio, mas está conseguindo respirar sem se cansar”, afirmou o médico do COB, Antônio Marttos Júnior. A brasileira está internada desde o dia 27 de janeiro, após se acidentar quando esquiava em Park City. Ela participaria dos Jogos Olímpicos de Inverno em Sochi, na Rússia.

## Beira-Rio

A Fifa anunciou que um acordo financeiro foi encontrado para resolver o impasse dos gastos das estruturas temporárias do Estádio Beira-Rio, pondo fim a uma novela que se arrastava há semanas e ameaçava o Rio Grande do Sul de não receber jogos da Copa do Mundo. A solução envolve duas medidas: um projeto de lei que possibilita a captação de recursos privados e a mobilização de estruturas permanentes que sirvam a políticas públicas da cidade e do Estado. Na semana passada, o presidente do Internacional, Giovanni Luigi, havia alertado que o Beira-Rio corria risco de ficar fora da Copa, já que o clube não tinha condições de arcar com os R\$ 30 milhões necessários para a instalação dessas estruturas temporárias.



Antes sempre do que nunca.

Encomendas? Você pode estar pagando mais pelo mesmo serviço! Escolha a **BOMBONATTO** e veja o custo x benefício!

**TRANSPORTADORA BOMBONATTO**  
Você precisa. A gente entrega!



Cargas e encomendas de São Paulo para Toledo, Cascavel, Marçal C. Rondon, Foz do Iguaçu e região.  
(45) 2103-8199  
Toledo - Paraná



## SÓ A LINHA HYUNDAI HB20 TEM A MAIS COMPLETA CENTRAL MULTIMÍDIA COM NAVEGAÇÃO GPS E TELA TOUCH DE 7"



**AVALIE SEU  
USADO COMO  
ENTRADA**

**ACEITAMOS CRÉDITO  
DE CONSÓRCIO**

**CONSULTE-NOS  
PARA TAXAS  
ESPECIAIS**

VERSÕES A PARTIR DE

**R\$ 34.615,00**

VENHA FAZER UM TEST DRIVE



NEW  
THINKING.  
NEW  
POSSIBILITIES.

VERSÕES A PARTIR DE

**R\$ 40.630,00**

VENHA FAZER UM TEST DRIVE



**Motivos  
para comprar  
um Hyundai  
HB20**

QUALIDADE VENCEDORA



CONFIANÇA



GARANTIA DE FÁBRICA DE 5 ANOS  
Consulte condições.

**SLAVEL**  
Qualidade sempre

**CASCADEL** Av. Brasil, 1.160  
Jardim Gramado  
(45) 3333.9999

**TOLEDO** Av. Parigot de Souza, 2.470  
(45) 3378.4500



Hyundai Motor Brasil  
www.hyundai.com.br  
Todos os direitos reservados. Copyright  
2013 Hyundai Motor Brasil

www.youtube.com/HyundaiBR  
www.facebook.com/HyundaiBR

O veículo Hyundai Hb20 foi eleito o carro do ano 2013 pela Revista Auto Esporte, o melhor hatch de 2013 pela Revista Car and Driver, o melhor hatch de 2013 pela Agência Auto Press, o melhor hatch de 2013 pela Revista Carro (por meio da votação dos seus leitores), o melhor hatch pequeno de 2013 pela Revista Motor Show, o melhor veículo leve de 2013 pelo Prêmio Rei - Reconhecimento à Excelência e Inovação - da Revista Automotive Business e o melhor hatch compacto de entrada (até R\$ 35.000,00) de 2013 pelo Jornal do Carro. O veículo Hyundai HB20S 1.6L Comfort Style Automático foi eleito a melhor compra de 2013 pela Revista Quatro Rodas (veículo 0km entre R\$ 40.000,00 e R\$ 50.000,00). O veículo Hyundai HB20S foi eleito o melhor sedã compacto de entrada de 2013 pelo Jornal do Carro. A Hyundai Motor Brasil foi eleita a Empresa do Ano pelo Prêmio REI - Reconhecimento à Excelência e Inovação - da Revista Automotive Business. Garantia Hyundai 5 anos. Uso particular: garantia de 5 anos, sem limite de quilometragem. Uso comercial: garantia de 5 anos, ou 10.000 km, o que ocorrer primeiro. Termos e condições de Garantia Hyundai estão estabelecidos no Manual de Garantia do veículo, assim como no Manual do Proprietário. A linha de veículos Hyundai Hb20 está em conformidade com o Programa de Controle de Poluição do Ar por Veículos Automotores - PROCONVE. Preserve a vida. Use o cinto de segurança. As imagens dos veículos e de seus itens são meramente ilustrativas. Para mais informações acesse o site [www.hyundai.com.br](http://www.hyundai.com.br) ou ligue para o Call Center Hyundai Motor Brasil: 0800-7703355. O preço anunciado de R\$ 34.615,00 à vista refere-se ao Hb20 1.0 Hatch mod. Confort com pintura lisa ano/mod. 2013/2014 para pedidos com entrega programada até 60 dias.



## ROBOCOP

### O crime tem um novo inimigo



**Cascavel** - Depois de ganhar fama internacional com os filmes "Ônibus 174" e os dois "Tropa de Elite", o diretor brasileiro José Padilha está de volta às telonas, desta vez no comando da produção RoboCop, que estreia hoje na Sala 2 do Cine West Side. Há oito anos a Sony Pictures decidiu ressuscitar a série, que fez sucesso nos anos 80 e até hoje continua muito popular, dirigido pelo holandês Paul Verhoeven, mas o projeto só decolou mesmo em 2011, quando o brasileiro José Padilha foi contratado como diretor.

"A ideia do RoboCop vem do primeiro filme de 1987. A ideia de que quando você automatiza a violência, você abre uma porta para o fascismo",

ressalta o diretor.

No novo filme, o ator inglês Gary Oldman, que ficou famoso como o "Drácula" do diretor Francis Coppola, tem o papel do cientista que transforma o policial no RoboCop.

Ele conta que só fez o filme porque José Padilha era o diretor. "É raro alguém com o talento e a sensibilidade dele dirigir um filme pop", diz o ator. Oldman destaca que o

fato de Passer forma- Física deu mais inteligência ao filme.

Para filmar RoboCop, o diretor trouxe do Brasil a equipe dele: o fotógrafo Lula Carvalho e o montador Daniel Resende. Padilha conta que aprendeu muito com a máquina e o know-how de Hollywood. (Fonte: G1/Globo)

#### FICHA TÉCNICA

**Título original:** RoboCop • **País de origem:** EUA • **Ano:** 2014 • **Gênero:** Ação • **Duração:** 117 minutos • **Classificação:** 14 anos • **Direção:** José Padilha • **Elenco:** Aimee Garcia, Jackie Earle Haley, Jennifer Ehle, Joel Kinnaman, Michael Keaton, Michael Kenneth Williams, Miguel Ferrer e Zach Grenier • **Sessões:** Sala 2 - Cine West Side - hoje, amanhã, domingo, segunda, terça, quarta e quinta, às 14h, às 16h20, às 19h e às 21h20 • **Informações:** cinema@shoppingwestside.com.br www.cinewestside.com.br

#### O FILME

O ano é 2028. Os Estados Unidos controlam o mundo através de Drones, robôs aéreos de controle remoto. Apesar disso, dentro do país os robôs são proibidos. Uma onda de crimes muda a situação. Um policial, Alex Murphy, sofre um atentado. Ele fica mutilado, com quase todo o corpo queimado, entre a vida e a morte. A mulher dele autoriza que ele seja salvo com próteses que o transformam em um ser biônico - metade homem, metade robô. Quando Alex acorda, no meio de uma alucinação na qual imagina estar dançando com a mulher, ele fica furioso, mas acaba aceitando sua nova identidade: o Robocop.

#### CERTA PRÉ MOLDADOS

Estruturas, tubos, abrigos para ponto de ônibus, bebedouros para gado, lajes e cercas.

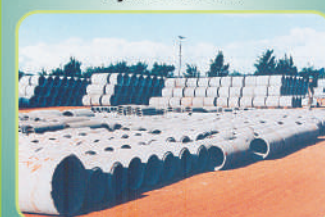

fone: 45.3226-6336



Quer encantar seus convidados?  
Conheça o **Espaço Gourmet**  
da Adega Beal.

Saiba porque o **Nosso Espaço** é  
uma **Ótima Opção**:

**Disponibilidade para eventos:**  
Almoços e Jantares

**Espaço Climatizado** para até 25 pessoas

Multimídia para Apresentações

Estacionamento **Coberto e Privativo**

Cardápio Internacional

Carta de Vinhos com mais de  
**1.000 rótulos à disposição**

**Fácil Acesso** (Novo Super Beal Av. Brasil)

Seus **Eventos** merecem  
um **espaço assim**.

Faça sua **RESERVA** pelo telefone  
**45 3037.4065**





# Bons motivos para incluir o arroz integral na sua dieta



O arroz é uma importante fonte de carboidratos que são responsáveis por gerar energia no organismo. Quando colocado em uma refeição que contenha feijão, legumes, verduras e uma carne, especialistas consideram que nos quesitos nutricionais o prato está corretamente balanceado. Um dos principais itens no prato do brasileiro, o arroz branco, em seu processo de industrialização é colocado em uma máquina que retira as cascas e consequentemente muitos de seus nutrientes. Segundo a nutricionista Gisela Peres da Santa Casa de Misericórdia (RJ), fora de uma refeição balanceada, o arroz branco é considerado uma “caloria vazia”. Como é difícil tirar o arroz da refeição de todos os dias, o jeito é tentar substituir o branco, pelo menos em algumas vezes da semana, por arroz integral. O arroz integral possui o mesmo valor calórico do arroz branco, mas tem níveis de fibras solúveis e insolúveis, proteínas, sais minerais e vitaminas muito mais altos, tornando-se uma opção mais saudável. Confira abaixo alguns motivos para consumir arroz integral. (Fonte: Dicas de Mulher)

## MUITO BOM PARA QUEM QUER EMAGRECER

Este item é, sem sombra de dúvidas, o mais importante na lista de quem está de dieta. Apesar de conter a mesma quantidade de calorias que o arroz branco, o arroz integral tem um processo de industrialização diferente: não são retiradas as cascas e a película que o envolve, portanto a quantidade de fibras que este arroz contém é muito maior. “Como sua digestão é mais lenta por conta das fibras ali contidas, o arroz integral permanece mais tempo no estômago, promovendo maior sensação de saciedade. Além disso, mantém estável o nível de açúcar no organismo, isso favorece para que esse açúcar não fique acumulado em forma de gordura no abdômen”, afirma Gisela.

## MELHORA O FUNCIONAMENTO DO SISTEMA GASTROINTESTINAL

Mais uma vez, por causa de suas fibras, o arroz integral é um herói para quem tem problemas de prisão de ventre. Por conta das suas fibras solúveis, que são responsáveis por absorver a água se transformando em uma substância gelatinosa que absorve a gordura e impede sua absorção pelo organismo, esta fibra favorece o trânsito intestinal. Mas, segundo os nutricionistas é sempre bom lembrar que se aumentar os níveis de fibras na alimentação é preciso aumentar também o consumo de água.

## AJUDA A PREVENIR O CÂNCER DE CÓLON

Não só o arroz integral, mas os pães integrais, os cereais e alimentos que contenham fibras, em geral, ajudam na prevenção do câncer de cólon. Estudos realizados pelo Colégio Imperial de Londres e pela Universidade de Leeds, na Inglaterra, associaram o consumo de fibras solúveis à prevenção de tumores. Por formarem a substância gelatinosa que absorve gordura, as fibras, apesar de não serem digeridas pelo organismo, ajudam a regularizar o funcionamento do intestino, reduzindo assim as probabilidades do desenvolvimento de câncer de cólon.

## MANTÉM OS NÍVEIS DE GLICOSE NO SANGUE ESTÁVEIS

Estudos feitos na Universidade de Harvard, nos Estados Unidos, comprovam que o consumo excessivo de arroz branco pode favorecer o aparecimento da diabetes nas pessoas. Isso ocorre porque no processo de industrialização o arroz branco passa a ter um índice maior de açúcar do que o arroz integral. Além disso, o arroz integral é rico em fibras solúveis que também são responsáveis por retardar a absorção de açúcar pelo organismo após as refeições, por isso ajuda a manter os níveis de glicose controlados. Uma boa opção para diabéticos que não abrem mão de comer arroz.

## HOJE NA TV

### TV TAROBÁ

06h00 – Sochi 2014 / Olimpíadas de Inverno  
07h00 – Primeira Hora  
08h00 – Dia Dia  
09h10 – Sochi 2014 / Olimpíadas de Inverno  
10h00 – Band Kids  
11h10 – Atualidades com Olga Bongiovanni  
12h10 – Jornal Tarobá 1ª Edição  
12h50 – Tarobá Esporte  
13h05 – Tempo Quente  
14h00 – Vitrine Revista  
15h00 – Sabe ou não Sabe  
15h50 – Os Simpsons  
16h50 – Brasil Urgente Nacional  
17h40 – Brasil Urgente Regional  
18h40 – Ponto de Vista  
18h50 – Jornal Tarobá 2ª Edição  
19h20 – Jornal da Band  
20h25 – Minuto da Copa  
20h30 – Show da Fé  
21h20 – Band Folia  
21h25 – Sochi 2014 / Olimpíadas de Inverno  
22h05 – Os Simpsons  
23h00 – Pânico na Band / Reapresentação  
00h30 – Sabe ou não Sabe  
01h00 – Jornal da Noite  
01h45 – Que Fim Levou?  
01h50 – Band Folia  
01h55 – Minuto da Copa  
02h00 – Poker Night  
02h40 – Rosário  
02h55 – Minuto da Copa  
03h00 – Igreja Universal

### RPC TV

04h55 – Sagrado  
05h00 – Telecurso Educação Básica  
05h10 – Telecurso Profissionalizante  
05h25 – Telecurso 2000 2º Grau  
05h40 – Telecurso 2000 1º Grau  
06h05 – Globo Rural  
06h30 – Bom Dia Paraná  
07h30 – Bom Dia Brasil  
08h30 – Mais Você  
09h55 – Mais Você  
10h40 – Encontro  
12h05 – Paraná TV 1ª Edição  
12h50 – Globo Esporte  
13h20 – Jornal Hoje  
13h50 – Vídeo Show  
14h35 – Sessão da Tarde / Você de Novo  
16h35 – Vale a Pena Ver de Novo / Caras & Bocas  
18h30 – Jôia Rara  
19h15 – Paraná TV 2ª Edição  
19h30 – Além do Horizonte  
20h30 – Jornal Nacional  
21h10 – Em Família  
22h25 – Big Brother Brasil  
22h50 – Globo Repórter  
23h50 – Jornal da Globo  
00h15 – Programete Fórmula 1  
00h20 – Homeland: Segurança Nacional  
01h50 – Corujão do Esporte  
02h50 – Corujão / K-19

### REDE MASSA

05h45 – Negócios da Terra  
06h00 – Jornal do SBT  
07h00 – Jornal da Massa  
07h30 – Tribuna da Massa: Manhã  
08h30 – Jornal do SBT Manhã  
09h00 – Bom Dia & Cia.  
10h45 – Pitadas do Tempero  
11h00 – Destaque  
11h45 – Show de Bola  
12h00 – Tribuna da Massa: 1ª Edição  
13h30 – Naipi Comunidade  
14h15 – As Visões da Raven  
14h30 – Café com Aroma de Mulher  
15h30 – Por Ela Sou Eva  
16h30 – A Madrasta  
17h30 – O Privilégio de Amar  
18h30 – Chaves  
18h50 – Tribuna da Massa: 2ª Edição  
19h15 – SBT Paraná  
19h40 – SBT Brasil  
20h30 – Chiquititas  
21h15 – Rebelde  
22h00 – Programa do Ratinho  
23h00 – Tela de Sucessos / Juntos Pelo Acaso  
00h45 – Jornal do SBT  
01h30 – Série / The Big Bang Theory  
02h00 – Série / Mike & Molly  
02h30 – Sobrenatural  
03h15 – Show da Fé

### RIC TV

06h45 – Record Kids  
07h30 – Paraná no Ar  
08h40 – Fala Brasil  
10h00 – Hoje em Dia  
12h00 – Balanço Geral  
13h45 – Ver Mais  
14h30 – Programa da Tarde  
17h15 – Cidade Alerta  
19h00 – Cidade Alerta Paraná  
20h00 – RIC Notícias  
20h40 – Jornal da Record  
21h15 – Pecado Mortal  
22h15 – Era uma Vez  
23h15 – Breaking Bad  
00h15 – Engana-me se Puder  
01h15 – IURD

### CATVE

07h00 – Liangong  
07h30 – Tamanho Família  
08h00 – O Causo do Dia  
08h15 – Inglês com Música  
08h30 – Bob, O Construtor  
09h00 – Peixonauta  
09h30 – Quintal da Cultura  
11h30 – Sítio do Pica-pau Amarelo  
12h00 – Giro de Notícias  
12h05 – Hora do Esporte  
12h20 – Jornal da Catve 1ª Edição  
13h00 – B.O.  
14h00 – Doug  
14h30 – Quintal da Cultura  
17h45 – Sinais do Sagrado  
18h00 – Esporte, Política & Cidadania  
19h00 – Jornal da Catve 2ª Edição  
19h30 – Bate Rebate  
20h30 – Sítio do Pica-pau Amarelo  
20h00 – Caçadores de Mito  
20h55 – O Causo do Dia  
21h00 – Jornal da Cultura  
22h00 – Mostra Internacional de Cinema  
23h30 – Metrópolis  
00h00 – Cabaré Literário

Programações sujeitas a alterações

## Arcoplex 3D

CINEMAS STADIUM Fone: 3226-3322

### PROGRAMAÇÃO ARCOPLEX - SHOPPING JI

#### SALA 1

Uma Aventura LEGO / 3D / Animação  
Sexta à Quinta às 13:30 / 15:30

Pompeia / 3D / Dub / Ação / 14 anos  
Sexta à Quinta às 17:30

Pompeia / 3D / Leg / Ação / 14 anos  
Sexta à Quinta às 19:30 / 21:30

#### SALA 2

ROBOCOP / Leg / 1h 57min / 16 anos  
Sexta à Quinta às 14:20 / 16:40 / 19h / 21:20

#### SALA 3

O Lobo de Wall Street / Leg / 18 anos  
Sexta à Quinta às 17:20 / 20:40

Frozen: Uma Aventura / Dub/ Livre  
Sexta à Quinta às 15:00

Sua vida sexual é assunto sério.

**BOSTON MEDICAL GROUP**  
LÍDER EM SAÚDE SEXUAL MASCULINA

Os médicos do **Boston Medical Group** podem ajudar a superar a **DISFUNÇÃO ERÉTIL** e a **EJACULAÇÃO PRECOCE**.

**NÃO ESPERE MAIS.**  
Entre em contato conosco.  
Podemos melhorar a satisfação sexual sua e de sua parceira.

**Sexo é vida**

**0800 709 9999**  
bostonmedicalgroup.com.br

Responsável Técnico:  
Dr. Reginaldo Seleti - CRM: 8869

**TRANSPORTADORA BOMBONATTO**

Antes sempre do que nunca.

Encomendas? Você pode estar pagando mais pelo mesmo serviço! Escolha a **BOMBONATTO** e veja o custo x benefício!

**TRANSPORTADORA BOMBONATTO**  
Você precisa. A gente entrega!

**50 anos**  
1970 - 2010

Cargas e encomendas de São Paulo para Toledo, Cascavel, Marechal C. Rondon, Foz do Iguaçu e região.  
(45) 2103-8199  
Toledo - Paraná

**CINE I**  
Sexta, Sábado, Domingo, Segunda, Terça, Quarta e Quinta às 19h15 e às 21h

**Frankenstein**  
Estréia de Demônios

**FROZEN**  
Uma Aventura Congelante  
Sexta, Sábado, Domingo, Segunda, Terça, Quarta e Quinta às 14h15 e às 16h30

**CINE II**  
Sexta, Sábado, Domingo, Segunda, Terça, Quarta e Quinta às 14h, 16h20, 19h e 21h20 h

**ROBOCOP**





# 72 VEZES OU PRIMEIRA PARCELA PARA MAIO

**OU TAXA 0% PARA LINHA SANDERO E DUSTER**

## SANDERO STEPWAY ►

1.6 16V FLEX 13/14

- RÁDIO MP3, USB E BLUETOOTH
- VIDROS DIANTEIROS ELÉTRICOS
- COMPUTADOR DE BORDO
- AR CONDICIONADO
- AIR BAG DUPLO
- ABS

**A PARTIR DE  
R\$ 42.990**

**ENTRADA DE R\$ 24.504,00  
+ 24x 836,16**

**TAXA  
0%**



**3  
ANOS  
GARANTIA**

**3  
ANOS  
GARANTIA**



## VENHA CONHECER O NOVO LOGAN

**A PARTIR DE  
R\$ 28.990**

## DUSTER DYNAMIQUE ►

1.6 16V FLEX 13/14

- DIREÇÃO HIDRÁULICA
- AIR BAGS DUPLO
- AR CONDICIONADO
- VIDROS E TRAVAS ELÉTRICAS
- RODAS DE LIGA LEVE
- FARÓIS DE NEBLINA
- ABS

**A PARTIR DE  
R\$ 57.990**

**ENTRADA DE R\$ 37.694,00  
+ 24x 915,51**

**TAXA  
0%**



**3  
ANOS  
GARANTIA**

DUSTER DYNAMIQUE 1.6 16V 13/14 a partir de R\$ 57.990,00 ou (65% de Entrada) R\$ 37.694,00 + 24x de R\$ 915,51 com taxa de 0% ao mês + TC, IOF e Seguro Proteção Financeira. SANDERO STEPWAY 1.6 16V 13/14 a partir de R\$ 42.990,00 ou (57% de Entrada) R\$ 24.504,00 + 24x de R\$ 836,16 com taxa de 0% ao mês + TC, IOF e Seguro Proteção Financeira. NOVO LOGAN 1.0 16V 13/14 a partir de R\$ 29.990,00. Os carros acima anunciados têm pintura sólida e são Flex. Pagamento da primeira parcela para o mês de Abril. Financiamento sujeito a aprovação de crédito pela financeira Renault. Imagens meramente ilustrativas. Alguns itens mostrados e/ou mencionados são opcionais e/ou acessórios e/ou referente a versões específicas. Consulte a concessionária Open Veículos. Se beber não dirija. Promoção válida até dia 23/02/2014. Enquanto dirigir, não fale ao celular. Preserve a vida. O uso do cinto de segurança em conjunto com Air bag podem salvar vidas.

**Open Veículos**  
Você mais perto de um RENAULT

**CASCADEL - (45) 3218-3000**  
Avenida Brasil, 1339 - Jardim Gramado

**TOLEDO - (45) 3277-8100**  
Av. Parigot de Souza, 3224

**FOZ DO IGUAÇU - (45) 3576-5000**  
Rua Nelson da Cunha Junior, 300





Omelete de forno com calabresa Copacol

Ingredientes

- ❖ 200 g de linguiça defumada sabor calabresa Copacol
- ❖ 250 g de muçarela ralada
- ❖ 1 colher (sopa) de óleo
- ❖ 3 batatas médias cozidas e cortadas em rodellas finas
- ❖ 1 maço de escarola lavado e cortado em tiras finas
- ❖ 6 ovos
- ❖ Sal e pimenta-do-reino
- ❖ 1/4 de xícara (chá) de leite
- ❖ 1 colher (sopa) de farinha de trigo Minda

Modo de preparar

Tire a pele e pique a linguiça defumada sabor calabresa Copacol. Em uma frigideira, aqueça o óleo e frite a linguiça, junte a escarola, misture bem e cozi-



nhe até murchar. Em um refratário, levemente untado com margarina, alterne camadas de batata, linguiça com

escarola e muçarela. Bata bem os ovos com o sal e a pimenta-do-reino, misture o leite e a Farinha de Trigo Minda.

Despeje por cima e asse no forno, preaquecido, a 200 C por 40 minutos ou até dourar. Sirva em seguida.

POLPETINE

Ingredientes

- ❖ 500g de carne moída
- ❖ 200g de linguiça de pernil
- ❖ 1/2 cebola roxa picada
- ❖ 3 colheres (sopa) de salsinha picada
- ❖ 2 ovos inteiros
- ❖ 1/2 xícara de farinha de rosca
- ❖ Sal e pimenta do reino a gosto
- ❖ 1 pão francês amanhecido
- ❖ 1 xícara (chá) de leite

Molho

- ❖ 1/2 cebola ralada
- ❖ 4 colheres (sopa) de azeite de oliva

- ❖ 2 latas de tomate pelado picado

Modo de preparar

Coloque o pão de molho no leite e reserve. Misture a carne com a linguiça, acrescente salsinha, cebola roxa, os ovos, sal, pimenta, amasse bem e junte o pão que estava de molho no leite amassando novamente. Para dar o ponto de enrolar os polpetines vá acrescentando farinha de rosca aos poucos. Faça as bolinhas de carne e doure-as no azeite de oliva e termine de cozinhar no



molho. **Molho:** aqueça o azeite, junte a cebola ralada, deixe dourar e junte o molho de to-

mate, acrescente sal e deixe apurar. Coloque os polpetines para cozinhar neste molho.

Enfornado de frango e legumes



Ingredientes

- ❖ 1 peito e 2 sobrecoxas de frango, cozidos ou assados
- ❖ 2 colheres (sopa) de óleo
- ❖ 1 cebola grande picada
- ❖ 2 dentes de alho picados
- ❖ 1 cenoura sem casca picada
- ❖ 3 tomates picados
- ❖ 1/2 xícara (chá) de molho de tomates
- ❖ 1 tablete de caldo de frango
- ❖ 1/2 xícara (chá) de água
- ❖ Sal e pimenta a gosto
- ❖ Salsa, cebolinha, orégano e azeitonas picadas a gosto
- ❖ 1 copo de requeijão cremoso

Creme

- ❖ 3 mandioquinhas grandes cozidas e espremidas
- ❖ 1 caixa de creme de leite
- ❖ Sal, pimenta e noz-moscada ralada a gosto
- ❖ 1 xícara (chá) de leite

Cobertura

- ❖ 2 xícaras (chá) de queijo mussarela ralado

- ❖ 4 colheres (sopa) de queijo parmesão ralado

Modo de preparar

Desfie grosseiramente o frango e reserve. Aqueça o óleo e refogue a cebola e o alho, junte a cenoura, o tomate, o molho, o caldo e a água e deixe ferver. Adicione a carne desfiada e cozinhe por cinco minutos, em fogo baixo, com a panela tampada. Tempere com o sal, a pimenta, a salsa, a cebolinha, o orégano e a azeitona. Se ficar com muito molho, polvilhe uma colher (sopa) de farinha de trigo e misture bem. Passe para um refratário e reserve. **Creme:** misture ao purê o creme de leite, o sal, a pimenta, a noz-moscada e o leite. **Montagem:** disponha sobre o frango colhadas do requeijão e cubra com o creme de mandioquinha. Polvilhe a mussarela e o queijo parmesão. Leve ao forno, preaquecido em temperatura alta, por dez minutos ou até aquecer bem e dar uma leve gratinada. Retire do forno e sirva a seguir. **Dica:** depois de amassada, a mandioquinha deve medir 3 xícaras (chá). Se der muito mais, congele para usar em outra receita.

Escondidinho doce de pêssigo em calda e chocolate

Ingredientes

- ❖ 1 litro de leite
- ❖ 4 colheres (sopa) de amido de milho
- ❖ 1 lata de leite condensado
- ❖ 4 ovos
- ❖ 250 g de chocolate branco picado
- ❖ 1 lata de creme de leite sem soro
- ❖ 1 lata de pêssigo escorrido e picado
- ❖ 1 pacote de Nescau Balls

Modo de preparar  
No liquidificador, bata o lei-

te, o amido de milho, o leite condensado e as gemas (descarte as claras). Coloque em uma panela e cozinhe no fogo brando, mexendo sem parar até engrossar. Desligue o fogo, misture o chocolate branco até que derreta totalmente. Junte o creme de leite. Em seguida, num refratário ou em taças individuais, coloque uma camada de creme, o pêssigo picado, cubra com o restante do creme e decore com o Nescau Balls. Sirva bem gelado.



DIVULGAÇÃO

SANDUÍCHE VERÃO

Ingredientes

Montagem

- ❖ 20 fatias de pão de forma light de aveia no sabor de sua preferência (aveia, integral, 12 grãos)
- ❖ 1 receita de patê refrescante
- ❖ 1 cenoura crua ralada
- ❖ Folhas de alface americana cortadas em tirinhas ou folhas verdes a seu gosto
- ❖ Filme plástico ou papel alumínio para embalar os lanches

Patê refrescante

- ❖ 1 1/2 xícara das de chá de ricota fresca peneirada
- ❖ 3 colheres das de sopa de iogurte natural desnatado
- ❖ 2 colheres das de sopa de queijo provolone ralado
- ❖ 100 gramas de chester defumado fatiado e depois cortado em tiras (ou moído)
- ❖ 1 xícara das de chá de pepino japonês com casca e cortado em cubos bem pequenos
- ❖ 1 xícara das de chá de tomate sem pele e sem sementes cortado em cubos bem pequenos e escorridos
- ❖ 3 colheres das de sopa de pimentão amarelo ou verde ou vermelho ou uma colher de cada um
- ❖ 3 colheres das de sopa de salsa fresca picada
- ❖ Sal, pimenta, noz-moscada e temperos a gosto

Modo de preparar

**Patê refrescante:** misture bem todos os ingredientes até obter uma pasta cremosa. **Montagem:** distribua 10 fatias de pão em uma bancada ou bandeja, coloque uma porção de patê refrescante sobre cada fatia, salpique sobre cada fatia uma porção de cenoura ralada, as folhas verdes e finalize cobrindo com as fatias de pão pressionando levemente. Embale, deixe gelar e sirva.



Cortes de Frango





# inside

by Vinnnyh



Siga a coluna no Instagram: @colunainside



Curta a coluna no Facebook: [www.facebook.com/insideopr](http://www.facebook.com/insideopr)

Por: Vinicius Bracht Oliveira

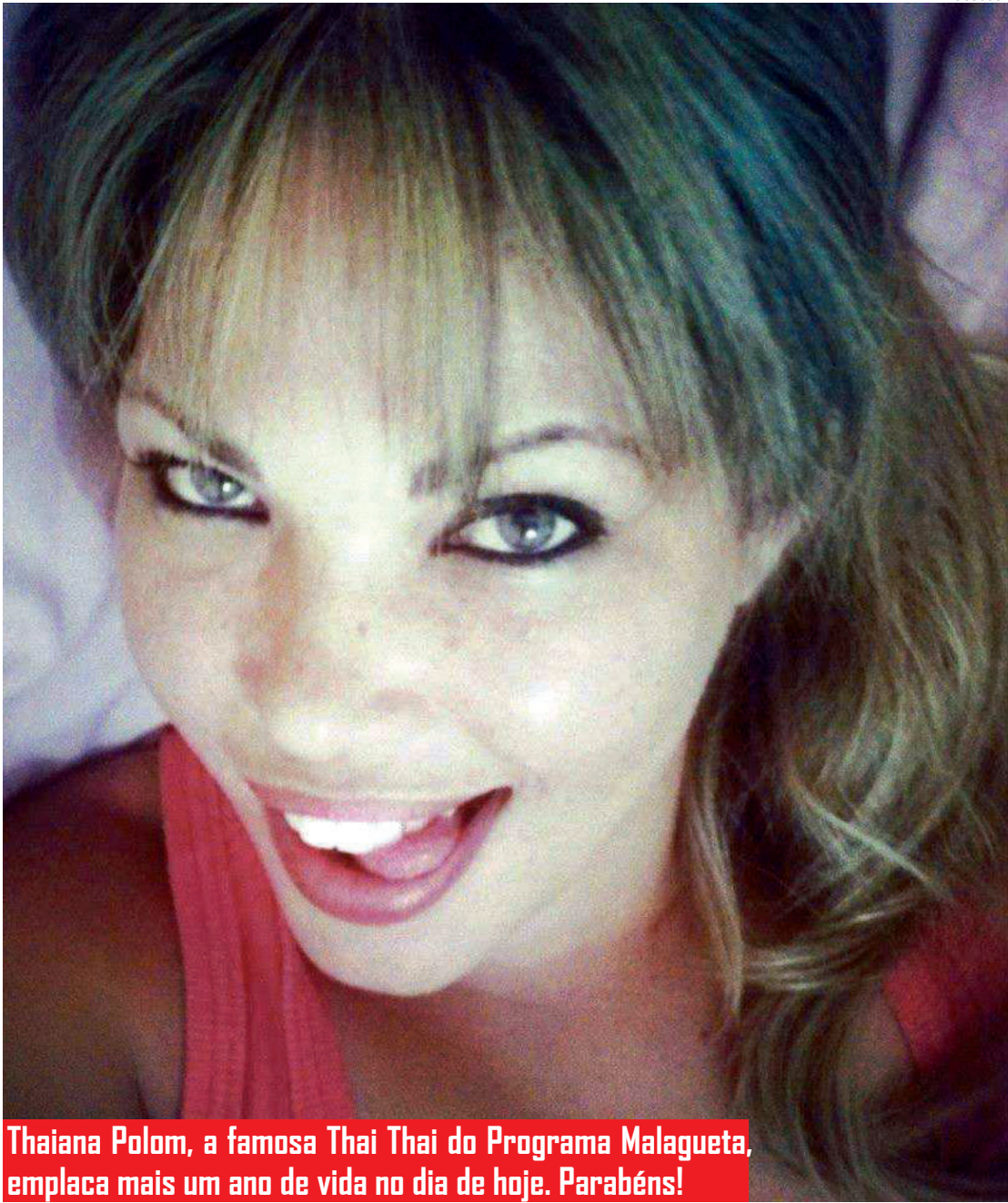

Thaiana Polom, a famosa Thai Thai do Programa Malagueta, emplaca mais um ano de vida no dia de hoje. Parabéns!

### Venda!

O Facebook comprou o app WhatsApp. O negócio foi fechado por US\$ 16 bilhões e, de acordo com a assessoria do Facebook, o popular serviço de mensagens instantâneas vai continuar a operar de forma independente. Essa transação é a maior já feita pela companhia de Mark Zuckerberg, que pagou pouco mais de US\$ 1 bilhão pelo Instagram em 2012.



O cantor Thiago Brava com Andy



### Programação!

5) 3096-5777, 9990-2552 ou 9831-2524. Na Bielle, a festa desta sexta Losing the Sense vai trazer para agitar as pick-ups os djs Maltek, Stiw, Rafa Gomes e Hardzy. Outros detalhes pelo telefone (45) 3223-2463. A turma de Pedagogia convida a todos para a festa Pedaloucas, que acontece hoje à noite no Yankee Bar, com animação da dupla Luiz Henrique & Cassiano e do dj Thiago Bergamaski. Ingressos antecipados com Cris: (45) 9979-5202 ou Taty: (45) 9935-7349. Mais uma edição da SextaMix acontece hoje no Mr. John Bar, com show da dupla Thiago & Donizeti. Detalhes na página da casa no Facebook. Cassia Eller será lembrada no show cover hoje no Hooligans Pub. Para quem gosta, vale a pena conferir. Esse é o resumo do que acontecerá nesta sexta na cidade. Vai ficar em casa? #balada #nightclub #friends #fun



Cris Canassa e Aline Gobi, curtindo a balada no Mr. John Bar

### #Curti!

“Se soubéssemos quantas vezes as nossas palavras são mal interpretadas, haveria muito mais silêncio neste mundo”.

### Happy Bday

Hoje o dia é deles: Mayra Pirete, Thaiana Polom, Danny Fernandes e Alexandre Zanella. Parabéns, sucesso e muitas felicidades!

### Mega Show!

Em breve, Sede Alvorada será palco de mais um grande evento. Estou falando do mega show com Brenno Reis & Marco Viola e Cacio & Marcos, que acontecerá possivelmente no mês que vem. Aguarde mais informações!



# RESUMO DE NOVELAS



**GLOBO**

**Malhação** (Globo, 17h30)

Anita consegue controlar o fogo, mas acaba desmaiando. Maura decide denunciar a empresa de Vera e Bernardete para a Vigilância Sanitária. Julia conta para Raissa sobre os diplomas de Frédéric e sugere que ele seja o novo professor de Matemática do colégio. Flaviana redecore o quartinho e é aprovada por Meg e Serguei. Flaviana tenta resgatar sua cafeteira em uma barraca de rua e acaba arrumando confusão. Anita pergunta a Raissa se será expulsa do colégio.

**Joia Rara (Globo, 18h20)**

Os bandidos acusam Décio. Sílvia revela a Viktor que planejou o assalto à joalheria com Manfred. Dr. Rubens anuncia que a coluna de Davi foi afetada ao ser agredido durante o assalto. Viktor decide contar para Ernest como Manfred comprou as ações da fundição. Sílvia diz a Viktor que a explosão no forno da fundição também foi planejada por Manfred para tirar Franz da fábrica. Viktor diz a Sílvia que a melhor maneira de ela consertar seus erros é contar a verdade sobre Manfred. Eládio oferece emprego a Ernest como catador de sucata. O delegado avisa a Válder que dará voz de prisão a Décio. Franz e Viktor ficam surpresos ao ver o pai catando sucata. Manfred diz a Ernest que não devolverá suas

ações e ameaça Sílvia.

**Além do Horizonte (Globo, 19h30)**

Kleber consegue prender William, Celina, André, Oscar e Guto. Angelina consegue convencer LC a colocar Lili na máquina. Kleber exhibe seus prisioneiros para a cidade. Fátima não consegue impedir Nilson de ir atrás de Kleber no galpão. LC coloca sonífero no chá de Lili. Lili é capturada em seu alojamento. Nilson procura algo para ajudá-lo a salvar seus amigos. Kleber captura Nilson, e Fátima se coloca entre os dois para salvar o menino. Lili acorda e percebe que está na máquina da felicidade.

**Em Família (Globo, 21h10)**

Helena discute com Luiza. Selma e Verônica se preocupam com o comportamento de Laerte. Marina chama Clara para trabalhar com ela, e Vanessa não gosta. André diz a Luiza que sofre por ter sido rejeitada por seus pais biológicos. Helena dorme com o colar que Laerte lhe deu em suas mãos. Clara avisa a Cadu que começará a trabalhar com Marina. Virgílio se reconcilia com Helena. Laerte procura Luiza.



## RECORD

**Pecado Mortal** (Record, 22h15)  
Capítulo não fornecido pela emissora



# Marina faz proposta para Clara e gera ciúmes

Depois de passar a tarde com Marina (Tainá Müller), Clara (Giovanna Antonelli) continua no estúdio da amiga quando a noite chega. Ela janta junto às outras assistentes da fotógrafa, que a convida para integrar a equipe. “Estou precisando de mais uma pessoa aqui no estúdio. Alguém que possa organizar meu arquivo de fotos, que anda uma bagunça. Não quer fazer esse trabalho para mim? Não é um emprego, mas uma tarefa. Posso pagar bem”, sugere Marina. Para variar, Vanessa (Maria Eduarda de Carvalho) fica mordida de ciúme. “Só periga você ficar com mais assistentes do que clientes!”, alfineta ela, que ganha uma resposta ácida da fotógrafa. “Não adianta perguntar nada para você. Anda muito amarga. É mordida de ciúme!”, ataca.

## PALAVRAS CRUZADAS DIRETAS

Seu fim é indicado pela fumaça branca (Vaticano)	Ator de "Piratas do Caribe"	↙	Preparado especificamente para o paciente (medicamento)		O século iniciado em 401	↘	Requalificação profissional do trabalhador (bras.)	
			Cobalto (símbolo)				do catálogo de moda	Coleção para os meses de setembro a março
↘	↘							↘
↘				País onde morreu a ativista Zilda Arns, vítima de terremoto		Elemento decorativo	C	O
Combo básico de lanchonetes fast-food		↙	Plural (abrev.)	↘		Queimação estomacal		
			Avaliar (pedra preciosa)	↗				
↘				↘	Calor, em inglês		↙	Símbolo do cruzado (Fin.)
Indicação de silêncio na partitura musical			Peça de equilíbrio da prancha de surfe	↘				↗
				↙	Estado do livro vendido no sebo			A hora decisiva
								TV a (?), serviço em fase de crescimento no Brasil
↘					O respiratório é afetado pelo tabagismo			↘
Principal atração de Barretos (SP)		↙	Olavo Bilac, letrista do Hino à Bandeira		Torcer contra (um time), na gíria	↘		↘
↘		Mão (?): informação da placa de trânsito	↘					
Secreção venenosa do baiacu (Fisiol.)		↘	Manha do jogador	↙	Astato (símbolo)		Oduvaldo Vianna, dramaturgo paulista	↘
			Passam pela peneira		Estado, em francês			
↘			↘		↘			País do ex-presidente Ahmadijád
(?) armado, estrutura de vigas e lajes	↘			Tecnologia da Informação (sigla)			(?) e vir, direito básico do cidadão	↘
Meu, em italiano				↘				
Embarcação veloz de Andamem-transporte do processo (jur.)		↘						
↘								

**BANCO** 3/fel — mio. 4/état — heat. 6/quilha. 7/catimba. 8/conclave. 10/tramitação.



### SOLUÇÃO ANTERIOR

	A			F	U	I	
P	R	O	N	U	N	C	I
	O	T	I	C	A		R
B	S	T		R	U	M	D
P	E	R	T	U	R	B	A
F	R	E	I	R	A		U
T	I	A		T	R	I	P
I	N	V	I	E		L	E
N	O	C	I	V	A		I
H	U		A	L	O	C	E
C	O	M	I				A
S		A	N		Z	E	T
S	I	M		G	R	A	V
L	I	C	E	N	C	A	
V	I	L	A				
L	A		D	A	T	O	R

## horóscopo

<b>Áries</b>	Dia de muita sensibilidade, inspiração, intuição. Sentimentos e família enfatizados. Perceba o que lhe nutre emocionalmente e espiritualmente. Olhar subjetivo, profundo.	<b>Libra</b>	Dia especial para as questões profissionais. Siga o chamado vocacional libranino. As atividades que desempenha devem ser feitas com sensibilidade, criatividade e inspiração.
<b>Touro</b>	Foco voltado ao futuro e suas possibilidades criativas e as pessoas que lhe apoiarão. Anseio por algo que seja fruto de um chamado vocacional, inspirador, taurino.	<b>Escorpião</b>	Intensa energia amorosa, sensível e criativa. Mas atenção com as ilusões, escorpiano. Foco nas obras da mente, do coração e da alma! Empatia, compaixão, sensibilidade.
<b>Gêmeos</b>	Momento muito importante para as questões profissionais. Quer realizar um sonho. Inspiração, criatividade, afeto e sensibilidade são fundamentais para a realização na carreira.	<b>Sagitário</b>	Compaixão e sensibilidade com os membros da família. Acarinhe, sagitariano. Situações que estão além do controle pessoal e que pedem entrega e aceitação espiritual.
<b>Câncer</b>	Foco em autoconhecimento e no que amplia os seus horizontes emocionais e espirituais. Sinais se mostram intensamente. Observe, refine a percepção. Um dia muito especial, canceriano.	<b>Capricórnio</b>	Não é a mente racional que lhe dará as respostas que necessita, capricorniano. Dia em que deve agir com sensibilidade e empatia, atento às sutilezas da vida.
<b>Leão</b>	Um dia muito importante para as questões emocionais e espirituais, leonino. Perceba do que você está tentando fugir ou se iludindo. Foco também em negócios e união de talentos.	<b>Aquário</b>	Momento muito especial para constatar seus dons e dadas na forma de talentos. Percepção de que o valor de algo está no despertar espiritual e emocional que promove.
<b>Virgem</b>	Momento muito importante para as relações, parcerias e associações dos virginianos. Poderá se relacionar com pessoas muito sensíveis, intuitivas, criativas e espiritualizadas.	<b>Peixes</b>	Percepção das energias transcendentes, sutis, espirituais e criativas pisciano. Sua forma de se expressar e se conectar está muito além da mente racional e das aparências.

aniversariante do dia  
ANJO ASALIAH

Número de sorte: 10. Mês de mudança: outubro.  
Carta do tarô: Roda da fortuna. Está presente na  
Terra: das 15h20 às 15h40. Salmo: 104.

Este anjo ajuda a ter conhecimento sobre as Leis de Deus e elevar a consciência até Ele. Ajuda a descobrir a verdade nos processos e atingir os objetivos e metas construtivas. Facilita a compreensão em contemplar as coisas divinas representadas na natureza. Profissionalmente, quem nasceu em 21 de fevereiro, poderá fazer sucesso como empresário, desenhistas, cirurgião ou qualquer atividade onde a firmeza e destreza das mãos seja importante. Dotado de facilidade para se expressar, poderá ser um grande orador ou ótimo professor.

É ele o Senhor, nosso Deus; suas sentenças comandam a terra inteira. Ele se lembra eternamente de sua aliança, da palavra que empenhou a mil gerações, que garantiu a Abraão, e jurou a Isaac, e confirmou a Jacó irrevogavelmente, e a Israel como aliança eterna, quando disse: Dar-te-ei a terra de Canaã, como parte de vossa herança.

Salmo 104: vers. 7 a 11



SEU NOVO  
CARRO  
ESTÁ NA



DIAS  
**21, 22 E 23**  
DE FEVEREIRO

CENTRO DE CONVENÇÕES E  
EVENTOS DE CASCAVEL

REALIZAÇÃO:



**BEERVEL**  
DISTRIBUIDORA DE BEBIDAS

**45.3038-7043**



*Sua vida com mais Saúde!*



**R: Siqueira Campos 1281, Country - Cascavel / PR**



INTERINO

# rose bracht

social@oparana.com.br

## P rola do dia

“As paixões cegam. O verdadeiro amor nos torna lúcidos”.



## Destaque

Jaqueline Damasceno e Antonio Filho, em confraternização no Círculo Italiano de Cascavel

## Aniversariantes

Ilka Bianchini Viana, Carla Huf, Ilka Bianchini Viana, Norberto Albrecht, Rosângela Dalposso, Volnei Mello, Dalva Bofante, Muniel Caus Carbonera.

## Em pauta

O Sicoob promove nesta sexta-feira, a partir das 18h, no auditório da Acic, assembleia geral extraordinária para apreciar e aprovar mudanças no estatuto social da cooperativa. A assembleia é aberta a todos os cooperados e a coordenação dos trabalhos será do presidente do conselho de administração, Guido Bresolin Júnior.

## Beldades

A beleza das mulheres paranaenses estará em foco no próximo dia 23 de maio, data em que será realizado pela BMW Eventos, em Maringá, o tradicional Miss Paraná. O concurso será transmitido ao vivo pela internet e a vencedora, além de participar do tradicional Miss Brasil, ganhará um automóvel 0 km.



**A beleza irretocável de Camila Silvestro, que estampa a capa do informativo Viver Cascavel, em flash de Nery Cardoso**

## Para rir

Os fãs do riso fácil já podem ir anotando na agenda: nos dias 19 e 20 de abril o Ecke Bar, em Cascavel, será palco para o show de humor Sushi com Rapadura, que promete arranca muitas gargalhadas. Programe-se!



**Alisson Peroza e Aline Feron, que sobem hoje ao altar da Matriz São Judas Tadeu, em Corbélia. Os convidados serão recepcionados no Sauna Clube**



**O casal Tatiane Sebastiane e Tiago Roberto Calgaro, que trocará alianças amanhã, em cliques de Leila Lang**

## Arte

Com o propósito de despertar a vocação artística do seu estudante, a Unipar está com inscrições abertas para o Pibia (Programa Institucional de Bolsas de Iniciação Artística). O prazo vai até segunda-feira e o candidato selecionado receberá bolsa no valor de R\$ 100 mensais para participar de atividades artísticas nas modalidades de teatro, coral e dança. Mais informações no site da Unipar ([www.unipar.br](http://www.unipar.br)).

## Natureza

O turismo de natureza é o segmento que mais cresce no mundo. De acordo com a Organização Mundial do Turismo, a expansão está entre 15% e 25% ao ano, superando a do turismo de negócios. O Paraná se destaca pela natureza exuberante e imagens emblemáticas, como as Cataratas do Iguaçu, patrimônio natural da humanidade com 275 quedas de água.

## Infame

Meia idade é a altura da vida em que o trabalho já não dá prazer e o prazer começa a dar trabalho.



**Esbanjando charme no Wood's Bar, Kassia Gonçalves, by Andre Milniczuk**



# Parabéns, Santa Maria!



São quase 50 anos de tradição no ensino em Cascavel, motivo suficiente para uma grande comemoração. O Colégio Santa Maria celebra nesta semana o aniversário de 47 anos. Para isso, várias atividades estão sendo realizadas na instituição, que recebe o carinho de pais, professores e estudantes nesta data especial.

D5

## PÓS-GRADUAÇÃO UNIVEL 2014

Posicione-se bem no mercado.  
FAÇA A ESCOLHA CERTA.



- MBA em Administração Financeira, Contábil e Controladoria – Turma XXI
- MBA em Auditoria e Perícia Contábil – Turma IV
- MBA em Logística – Turma III
- MBA em Marketing, Propaganda e Vendas – Turma XX
- MBA em Recursos Humanos – Turma XVII

(45) 3036-3601 [www.univel.br](http://www.univel.br)



Convênio:





UNIVEL

# Calouros t m aula inaugural

*Acadêmicos foram inteirados das normas da faculdade e de seus direitos e deveres*

COMUNICAÇÃO UNIVEL



**Dupla Adriano e Piti apresentou a música do Creedence**



**Auditório ficou lotado para a aula inaugural**

**Cascavel** - A Univel realizou uma aula inaugural para receber os seus calouros de 2014. As turmas do período matutino participaram das atividades na manhã do dia 17 e os do período noturno, na noite do dia 18 no auditório. A abertura do evento ficou

por conta da dupla "Adriano e Piti" - Adriano é aluno de Administração da faculdade - que interpretaram a música "Have You Ever Seen The Rain?" do Creedence.

O diretor-presidente da Univel, Renato Silva, esteve presente e deu as boas-vindas aos novos alunos.

"Difícilmente vocês vão encontrar alguém que diga que não tem nada a aprender, muito menos que se arrependeu de ter estudado, por isso aproveitem essa oportunidade, vocês são privilegiados. Obrigada por terem escolhido a Univel", ressaltou Renato.

A gestora do curso de Direito, Elizabet Leal, falou aos alunos sobre as normas e regras da faculdade, além dos direitos e deveres dos acadêmicos. O professor Cezar Versa realizou uma aula sobre Conhecimento e Motivação e frisou que "nin-

guém sabe mais ou menos que alguém, apenas algumas pessoas possuem mais facilidade que outras" e destacou que "o conhecimento é importante e nós precisamos tê-lo, porém, não basta ser o melhor, tem que saber conviver com as pessoas".



**Renato Silva falando aos calouros**



**Professor Cezar em sua palestra sobre Conhecimento e Motivação**

## Univel continua no Conselho do Meio Ambiente de Cascavel

**Cascavel** - A Univel, em 2012, passou a integrar o Comam (Conselho Municipal de Meio Ambiente de Cascavel), representando as faculdades privadas do município. Este ano, a faculdade será representada pela coordenadora do curso de Gestão Ambiental da Univel, Elaine Wilges. As reuniões ordinárias ocorrem nas primeiras terças-feiras do mês.

A participação é muito importante para a Univel e para os alunos do curso de Gestão Ambi-

ental, conforme comenta a professora Elaine. "A Univel se preocupa com as questões sociais e ambientais e participar do Conselho é uma forma de poder contribuir para a melhoria da qualidade de vida da população. Também porque podemos manter os alunos do curso informados a cerca das políticas de meio ambiente do município".

O Conselho Municipal de Meio Ambiente é um órgão autônomo de caráter deliberativo,

consultivo, normativo e recursal, que tem como objetivo assessorar, estudar e propor as diretrizes políticas governamentais para o Meio Ambiente, e deliberar no âmbito de sua competência sobre os recursos em processos administrativos, normas e padrões relativos ao Meio Ambiente.

**Elaine é coordenadora do curso de Tecnologia em Gestão Ambiental da Univel**



JACKLINE THOMANN / COMUNICAÇÃO UNIVEL

**Na Univel a formação vai além do diploma, é para a vida.**

Aqui somamos o seu conhecimento a nossa qualidade de ensino para garantir o seu sucesso.

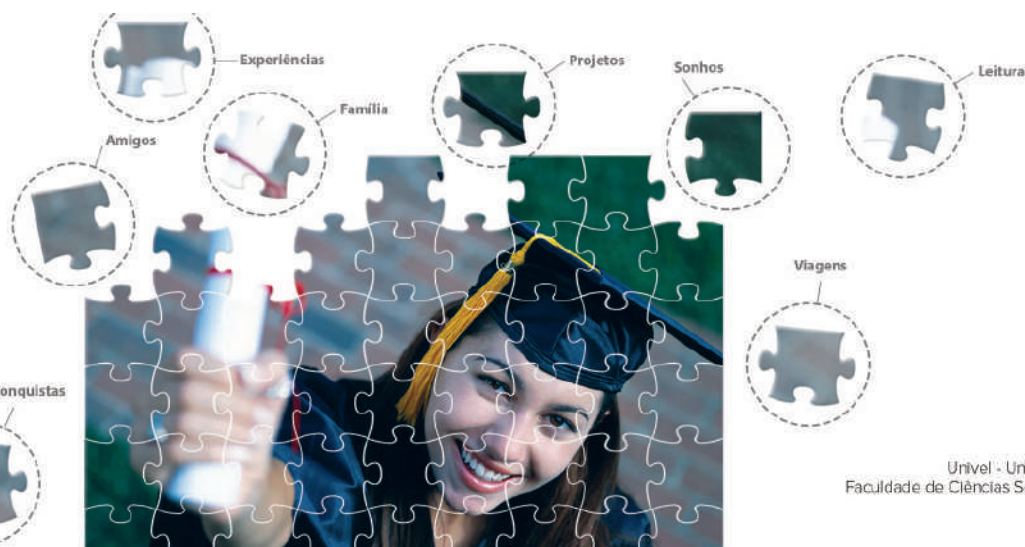

**UNIVEL**  
Formando Pessoas

[www.univel.br](http://www.univel.br)

Univel - União Educacional de Cascavel  
Faculdade de Ciências Sociais Aplicadas de Cascavel  
(45) 3036.3636



## FAG/DOM BOSCO

# Idosos do Centro de Convivência Nair Gurgacz retomam atividades

*Programação deste ano é inspirada na Copa do Mundo, que será realizada no Brasil*

**Cascavel** - Depois de dois meses em férias, as atividades no Centro de Convivência Nair Ventorin Gurgacz voltam à rotina. Cerca de 100 idosos são atendidos no projeto da Fundação Assis Gurgacz.

Para a presidente da Funda-

ção, Nair Ventorin Gurgacz, esse momento do retorno às atividades é muito gratificante. “A felicidade deles me contagia, é tão bom reencontrá-los felizes e cheios de expectativas”, conta Nair.

O clima de Copa do Mun-

do incentivou a coordenadora do programa, Salete Chrun, a propor para a equipe multidisciplinar reestruturar as ações do grupo. “Este ano nós vamos incentivar ainda mais a prática de esportes entre integrantes”, comenta.

Além do acompanhamento das psicólogas e nutricionistas, os alunos também contam com aulas de língua portuguesa, crochê, pintura, dança e teatro. As atividades são oferecidas no período da manhã e da tarde, de segun-

da à sexta-feira. Dona Ilda Fiorentin, de 69 anos, conta que adora ser aluna do Centro de Convivência. “Esse lugar é minha segunda casa. Venho todos os dias aqui e nesse tempo fiz muitas amizades”, comemora.



**Copa do Mundo inspira idosos a praticar atividades físicas**



**Dona Ilda, de 69 anos, também entrou na brincadeira**

## Pós FAG começa com os cursos de Ciências Sociais Aplicadas

**Cascavel** - As aulas das novas turmas de pós-graduação em Assessoria de Comunicação e Marketing, Auditoria, Perícia e Gestão Ambiental, Design de Interiores, MBA em Gestão Empresarial, e Telejornalismo, começaram no último fim de semana.

Os alunos foram recebidos no Bloco 4, com a palestra “As novas exigências do mundo do trabalho”, ministrada pelo diretor-acadêmico, professor Afonso Cavalheiro Neto. No dia seguinte, o consultor empresarial, palestrante e pesquisador, Antonio Rolim de Moura, falou sobre “Gestão de pessoas e valorização de equipes”.

Os interessados, que ainda não efetuaram suas matrículas, podem assistir ao próximo mó-

dulo, conhecer o câmpus e a proposta pedagógica dos cursos de pós-graduação. O diferencial dos cursos ofertados pela FAG está na frequência das aulas, o horário é ajustado de acordo com o perfil de cada profissional. Para as especializações na área da saúde os encontros acontecem uma vez por mês. Os da educação aos sábados. As inscrições podem ser feitas no site [www.fag.edu.br/pos](http://www.fag.edu.br/pos) ou na Secretaria (Bloco 04).

### DIÁLOGOS INTERNACIONAIS

Na PÓS FAG o aluno tem a possibilidade de participar do programa Diálogos Internacionais, que proporciona a troca de experiências, por meio de

intercâmbios culturais e módulos no exterior. “Pensando no futuro, já estruturamos um departamento de relações internacionais, que em parceria com a coordenação de pesquisa e ex-

tensão, já auxiliou vários estudantes a conquistarem bolsas de estudos no exterior. Além disso, também recebemos alunos da Espanha, França e Estados Unidos na FAG”, enfatiza.

## Novos cursos

Ao todo, 12 novos cursos de pós-graduação são oferecidos pela Faculdade Assis Gurgacz, totalizando 44 opções, em quatro áreas: Ciências da Saúde; Ciências Sociais Aplicadas; Engenharia, Ciências Exatas e da Terra; e Educação.

Para o coordenador da pós-graduação, professor Anderson Nazareno Dias, uma especialização é um ponto a mais para quem busca um lugar no mercado de trabalho. “Tanto os profissionais que almejam um bom emprego, quanto, aqueles que já estão em boa empresa são beneficiados. Os que já trabalham, em sua maioria, conquistam um cargo ainda melhor”, explica o professor.

## Inscrições para 1ª FeiraTEC Dom Bosco já estão abertas

**Cascavel** - As inscrições para a 1ª FeiraTEC Dom Bosco já começaram. A palestra com o ator e roteirista Fábio Porchat será no dia 8 de abril, às 19h30, no Anfiteatro. A atividade segue no dia 9, com a Feira de Negócios, que acontece das 14h às 22h30, no Complexo Esportivo. O investimento é de R\$ 35 para alunos, professores, colaboradores e egressos FAG e Dom Bosco, para o Anfiteatro (900 lugares), e R\$ 25 quem optar pela transmissão, ao vivo, nos Auditórios do Bloco 1, 2 e 4. Para o público externo, R\$ 60 Anfiteatro e R\$ 35 Auditório. O valor dá direito a assistir a palestra e participar da Feira de Negócios. As inscrições poderão ser feitas no Portal da FAG.



**Palestra foi ministrada pelo diretor-acadêmico, professor Afonso Cavalheiro Neto**



**Aulas de especialização da FAG já começaram**



# GIRO ACADÊMICO

FOTOS: DIVULGAÇÃO

**Pura animação: alunos Yázigi no início das aulas**



**Fernanda Pinheiro, Ana Carolina Chopitan e Julianna Luzzi, em atividade que animou os estudantes do Colégio ESI**

## AGENDA

### FAG /DOM BOSCO I

As matrículas e rematrículas de calouros e veteranos da FAG e da Dom Bosco podem ser feitas somente até hoje. Os alunos do 1º período que ainda não se matricularam devem procurar a Secretaria Acadêmica portando cópia e original do histórico escolar do ensino médio, uma foto 3x4, duas cópias da certidão de nascimento ou casamento e da carteira de identidade e uma cópia do CPF, do título de eleitor, do comprovante de residência e de um documento que ateste o alistamento militar (para os homens). Já os acadêmicos dos demais períodos devem assinar o contrato de renovação de matrícula e acertar possíveis pendências na Tesouraria (Reitoria - 1º andar). Mais informações no (45) 3321-3912.

### DOM BOSCO

Os estudantes que participaram do Enem (Exame Nacional do Ensino Médio) em 2013 podem concorrer a vagas para os cursos da Faculdade Dom Bosco por meio do Prouni (Programa Universidade para Todos), programa do governo federal que concede bolsas parciais (50%) e integrais (100%). Os cursos disponíveis e a quantidade de bolsas podem ser consultados no [www.prouni.mec.gov.br](http://www.prouni.mec.gov.br). Mais informações pelos telefones (45) 3321-3923 e 3321-3899.

### FAG/DOM BOSCO II

Os egressos da FAG e Dom Bosco que desejam fazer uma nova graduação recebem 20% de desconto. Os cursos contemplados são Administração, Pedagogia, Psicologia e Estética e Cosmética, todos matutinos. Para usufruir do benefício, basta apresentar o diploma na Tesouraria da FAG (Térreo - Reitoria) ou no Departamento de Marketing (2º piso - Reitoria). Mais informações no e-mail [vestibular@fag.edu.br](mailto:vestibular@fag.edu.br).

### UNIVEL

A Univel está com inscrições abertas para os cursos de pós-graduação de 2014. A instituição é conveniada com a Fundação Getúlio Vargas, o que representa uma garantia de qualidade. Os melhores e mais renomados professores estão à disposição dos futuros alunos. Acesse [www.univel.br/pos](http://www.univel.br/pos) ou ligue 3036-3601.

### AUXILIADORA

Os alunos do ESI - Colégio Nossa Senhora Auxiliadora voltaram às aulas no último dia 3. Mas a instituição segue com as matrículas abertas do berçário ao ensino médio e com período integral do berçário ao 5º ano. Mais informações pelo telefone (45) 3225-4459.

### UNIOESTE I

O PEL (Programa de Ensino de Línguas), desenvolvido no campus de Cascavel da Unioeste, abriu inscrições para o ano letivo 2014 nos cursos de Alemão, Espanhol, Francês, Inglês, Italiano, Japonês, Mandarim e Português (Gramática). Os cursos regulares terão 80 horas/aula anuais, distribuídas em encontros semanais de duas horas, e em 20 horas/aula. Mais informações pelo telefone (45) 3220-3161.

### UNIOESTE II

O campus de Marechal Cândido Rondon da Unioeste sediará a 3ª Mostra de Filmes Alemães, coordenada pelas professoras Elise Schmitt, do curso de Letras, e Meri Frotscher, de História. O evento terá início neste sábado, às 19h. O projeto, iniciado em 2006, tem como objetivo possibilitar ao público acadêmico e à comunidade em geral o acesso às produções fílmicas mais recentes produzidas na Alemanha. A Mostra será realizada no 4º sábado de cada mês, de fevereiro a novembro deste ano.

**Maria Clara Bevilacqua arrasou no palco do Auxiliadora**



**Gustavo Nunes e Jullye, em cerimônia de diplomação**



SANTA MARIA

Tradição de 47 anos em Cascavel

FOTOS DIVULGAÇÃO



Alunos criaram maquetes da instituição em forma de comemoração



Bolo e o tradicional parabéns a você incrementaram a festa



Estudantes homenagearam o colégio com desenhos

Cascavel - No Colégio Santa Maria a semana foi muito especial, com muita festa e alegria. O motivo para tanta comemoração é em função do aniversário de 47 anos da instituição, intensamente festejado pela comunidade escolar.

Com animação e orgulho, as irmãs, professores, funcionários e alunos participaram dos festejos, celebrado com muitas atividades como desenhos, maquetes, relatórios orais e escritos, exposição de fotos e recordações, produções textuais, apresentações artísticas, pesquisas da história do colégio, entrevista com ex-professora e o saboroso lanche coletivo, com direito ao tradicional parabéns a você ao Colégio Santa Maria.

O hino do Colégio soou forte em todas as imediações do prédio e no pátio. Foram muito bem organizadas todas as atividades para, assim, vivenciar a história desta instituição de ensino que foi inaugurada no dia 19 de fevereiro de 1967. Na época, foi criada como uma pequena semente com o objetivo de colaborar no crescimento educacional de Cascavel, o que já ocorre hoje, pois aparece como uma das principais instituições de ensino do município.

Como a sementinha cresceu e superou suas metas, a direção constata o fato por meio das gerações de alunos que compro-

vadamente encontraram aprendizagem eficaz e segura para seu desenvolvimento profissional, mas antes de tudo propiciou aos alunos sinais de vida, amor, respeito, carinho. Tradição visível em seus valores humanos e espirituais.

O projeto pedagógico do Santa Maria direciona o serviço da vida e da esperança, com o objetivo de educar para formar pessoas conscientes e éticas, comprometidas com o carisma missionário. É importante destacar o encontro de alunos, filhos de ex-alunos, com expressão de confiança e credibilidade, com certeza confirmado pelos pais que um dia estudaram neste colégio foi observado no olhar de cada um no momento do encontro. E a história continua sendo registrada com profissionalismo por meio das pessoas que desempenham suas funções profissionais com respeito e competência.

Parabéns, direção, equipe pedagógica, irmãs, professores, funcionários e alunos. Celebrar essa data é motivo de enriquecimento pessoal e faz na memória de cada pessoa que nele partilhou sua vida escolar, ficar repleto de emoções!

CONVITE

Hoje, às 19h, na Paróquia Santo Antônio, será celebrada a missa em Ação de Graças pelos 47 anos do Colégio Santa Maria e, também, pelo jubileu da fundação da Congregação das Missionárias Servas do Espírito Santo (irmãs responsáveis pelo Colégio), 125 anos. A instituição conta com a participação de todos os alunos, familiares, irmãs, professores, funcionários e comunidade em geral.



Maquete criada pela aluna Natália como presente do aniversário



Festa reuniu alunos, professores e colaboradores do Santa Maria

Colégio tem semana repleta de atividades em função da comemoração do aniversário





## AUXILIADORA

# Alunos conquistam boas colocações nos vestibulares

**Cascavel** - Os alunos do ensino médio do ESI – Colégio Nossa Senhora Auxiliadora prestaram vestibulares nas diversas instituições e obtiveram excelentes resultados na Unipar, Univel e FAG. Entre os destaques estão os alunos da 3ª série do ano de 2013, como Beatriz Brito, aprovada no curso de Ciências Biológicas da Unioeste, Isabel Betiato em Pedagogia, também Unioeste, Matheus Mendes Barcelos em Direito na PUC-PR e Univel e uma das alunas conquistou o 2º lugar em Biologia na UEPG e 5º lugar em Biologia na Unioeste e foi outro aprovado em Engenharia Civil na UTFPR de Toledo.

Mayara Doneda, que estuda no ESI Auxiliadora há 14 anos, e no ano passado cursava a 2ª série, obteve excelentes resultados nos vestibulares como 2º lugar no curso de Fisioterapia da Unioes-

te, 2º lugar em Educação Física na FAG e foi aprovada também em Gastronomia e Pedagogia na Univel. “Como consequência desta jornada de estudos, tive três aprovações de vestibulares, a partir disso comecei a acreditar mais no meu potencial e nos anos de estudo que tive. O apoio que recebi do colégio foi de grande importância, coordenadores, professores, orientadores, sempre se importando com o resultado, as palavras de incentivo, a preocupação com o ensino e conhecimento me trouxeram a felicidade de ter estas aprovações”, diz satisfeita.

**Mayara Doneda, que cursava a 2ª série, foi segunda nos vestibulares de Fisioterapia da Unioeste e de Educação Física da FAG e aprovada também em Gastronomia e Pedagogia na Univel**

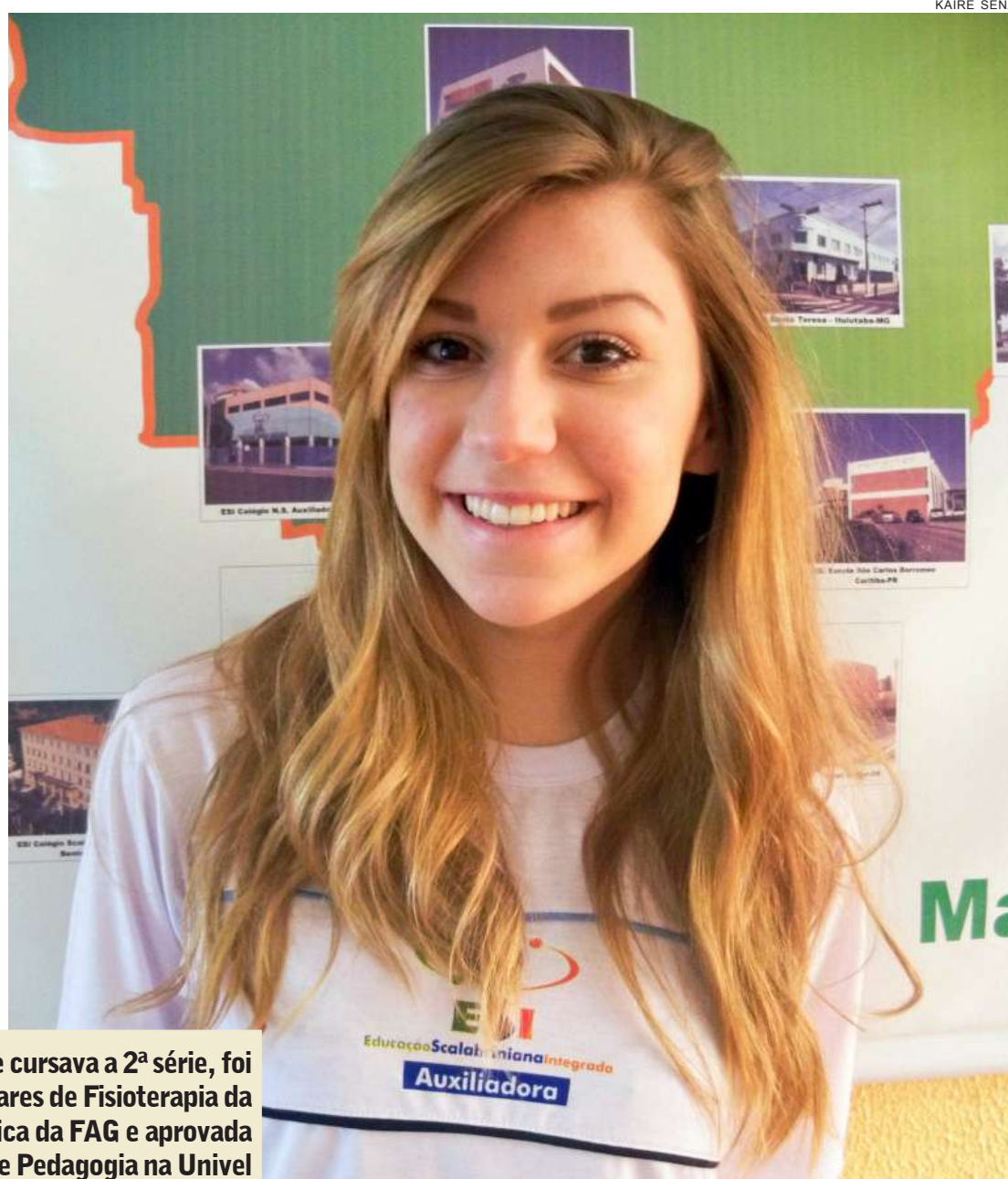

KAIRE SENA

## COMPROMISSO COM O FUTURO

## AGORA.

**MATRÍCULAS ABERTAS**

A Rede ESI promove a Educação de excelência, fundamentada nos valores cristãos e formando pessoas comprometidas com a cidadania. Garanta agora o futuro do seu filho.

**PERÍODO INTEGRAL:** do Berçário ao 5º ano do EMI

• **BERÇÁRIO**

• **EDUCAÇÃO INFANTIL**

• **FUNDAMENTAL I e II**

• **ENSINO MÉDIO**



Educação Scalabriniana Integrada

**Auxiliadora**

esiauxiliadora.com.br

R. Rio Grande do Sul, 675  
Cascavel - PR  
Tel: (45) 3225-4459



## COLAÇÃO

# Famipar diploma novos bacharéis em Teologia

**C**ascavel - A Famipar (Faculdade Missionária do Paraná) realizou mais uma sessão solene de formatura. Desta vez, de sua sexta turma de bacharéis em Teologia. A solenidade ocorreu no último dia 31.

A programação, organizada pela turma de formandos e pela Famipar, contou com a celebração da missa em Ação de Graças, às 19h30, na Paróquia Nossa Senhora de Fátima, Vila Cancelli, presidida pelo arcebispo Metropolitano de Cascavel e chanceler da Famipar, dom Mauro Aparecido dos Santos, concelebrada pelo bispo diocesano de Toledo, Dom João Carlos Seneme, por vários sacerdotes provenientes das dioceses de Cascavel, Toledo, Foz do Iguaçu e Palmas/Francisco Beltrão e ainda familiares e convidados dos formandos.

Na missa, dom Mauro salientou da importância dos estudos de teologia para a missão da Igreja e recordou que, segundo o evangelho, todos devem ser "sal da terra e luz do mundo".

Em seguida, no salão paroquial foi realizada a cerimônia de colação de grau presidida pelo diretor da Famipar, padre Adimir Antonio Mazali. O orador da turma, Douglas Silvino de Camargo, fez um discurso emocionado falando das incertezas da vida e das conquistas que ela oferece e agradeceu aos professores e a Famipar, pela oportunidade desta formação.

O professor paraninfo da turma, padre Emerson Detoni, agradeceu o convite dos formandos e reforçou em sua fala, a grande missão de cada

formado no curso. Ele recordou grandes filósofos e teólogos como modelo de inspiração para a vida e a missão dos teólogos. Dom Mauro Aparecido dos Santos, chanceler da Famipar, parabenizou a todos por esta etapa de formação e pela perseverança na busca de conhecimentos.

Ao final, o diretor da Famipar, padre Adimir Antonio Mazali saudou todas as autoridades presentes e recordou aos formandos que o estudante de teologia busca conhecer a verdade sobre Deus e aprofundar a sua fé; a verdade sobre o mundo e a verdade sobre si mesmo, buscando os fundamentos na Sagrada Escritura e na tradição da igreja. Recordou Santo Ireneu: "Todo aquele que queira ver a verdade pode encontrar em cada Igreja a tradição que os apóstolos pregaram no mundo inteiro". Ele falou ainda da importância do teólogo e seu campo de atuação, bem como o perfil do teólogo como profissional. Concluindo, o diretor agradeceu a confiança dispensada pela mantenedora à Famipar e a colaboração, empenho e dedicação de professores e funcionários. Concluiu agradecendo a todos e desejando sucessos aos novos bacharéis e bacharelas em teologia.

Após a colação de grau, os formandos ofereceram um jantar de confraternização nas dependências do Seminário Diocesano São José, marcado pela alegria e muita festa.

A Famipar sente-se honrada em contribuir na formação de especiais lideranças para a Igreja e para a sociedade cascavelense e região.



Estudantes receberam o grau em cerimônia



Diplomados durante o juramento



Turma de novos teólogos da Famipar



Missa de Ação de Graças marcou a conquista dos acadêmicos



Cerimônia religiosa foi realizada na Paróquia Nossa Senhora de Fátima



Missa contou com importantes nomes da comunidade católica de Cascavel e região

## TABELA DE CURSOS PARA INÍCIO DE 2014

### Curso de Graduação

- Teologia - Mensalidades de R\$739,20 - 40% de desconto para Leigos (04 anos)

### Pós-Graduação

- Ensino Religioso - 20 x R\$ 248,00

- Inteligência Espiritual - 20 x R\$ 324,00

### Cursos Livres/Extensão

- Teologia para Leigos - 22 x R\$ R\$ 165,00

- Inteligência Espiritual - 12 x R\$ R\$ 165,00

- A Reconstrução do EU através da Inteligência Espiritual - 12 x R\$ 165,00

- Aconselhamento Familiar - 12 x R\$ R\$ 165,00

- Liderança Transformadora - 12 x R\$ R\$ 180,00

Tabela de preço atualizada para 2014  
\* Todos os valores estão sujeitos a negociações

Faça já sua matrícula!



Curta a página da FAMIPAR no Facebook  
[www.facebook.com/famiparcascavel](http://www.facebook.com/famiparcascavel)



Fone/fax: (45) 3226-1340 | Celular: (45) 9957-2255  
Site: [www.famipar.edu.br](http://www.famipar.edu.br) – E-mail: [cursos@famipar.edu.br](mailto:cursos@famipar.edu.br)



## RECONHECIMENTO

# Integrante da equipe de parabadminton ganha bolsa de estudos

*Paratleta Cintya Oliveira, de 12 anos, vai estudar no Colégio Incomar*



Cintya Oliveira é exemplo de força e superação

**Toledo** - Ela só tem 12 anos, mas quando o assunto é superação de limites se transforma em uma gigante dentro da quadra. Cintya Oliveira, integrante da equipe de parabadminton da Unipar é um exemplo para todos. O comprometimento e a dedicação ao esporte levaram Cintya a conquistar importantes medalhas e títulos nas competições que participou no ano passado. Todo este esforço merecia al-

cançar também outras fronteiras. Foi então que surgiu o convite para a atleta integrar a Seleção Brasileira de Parabadminton e representar o País – ao lado de mais três atletas e técnico da mesma equipe – no Campeonato Mundial da modalidade, realizado em novembro do ano passado, na Alemanha.

Depois de tantas vitórias, agora Cintya comemora mais uma, desta vez, fora das quadras. A

atleta ganhou uma bolsa para estudar no Colégio Incomar, de Toledo. “Quando comecei a jogar não sabia que iria ganhar essa bolsa, ainda mais em um colégio como o Incomar. Sempre quis ter um ensino melhor, só não sabia que seria em um colégio desse nível. Tenho certeza que estudar nesta escola vai ser bom para minha carreira como atleta e para minha vida pessoal”, diz Cintya.

## Arquitetura tem professora e ex-aluno aprovados em mestrado

**Cascavel** - No próximo mês iniciam-se as aulas do mestrado em Metodologia de Projeto de Arquitetura e Urbanismo, do Centro de Tecnologia da UEM (Universidade Estadual de Maringá). A turma de 2014 recebe dois representantes do curso de Arquitetura e Urbanismo da Unipar (Universidade Paranaense), unidade de Cascavel, a professora Karen Solek e o ex-aluno Cristian Sica.

A docente foi aprovada em primeiro lugar no programa de pós-graduação *stricto sensu*, o único do Estado do Paraná em Arquitetura. Seu projeto de pesquisa faz menção à regularização fundiária. Já o egresso voltou-se para o estudo de conjuntos habitacionais populares e seus reflexos na expansão urbana de Cascavel.

Para Sica, além da dedicação, o salto na carreira também é fruto das oportunidades que teve na academia: “Sempre tive vontade de investir na área da docência e durante a minha gra-



Os arquitetos Karen Solek e Cristian Sica, colegas de mestrado

duação busquei alguns caminhos dentro da universidade que fossem contribuir para meu objetivo. Durante três anos fui aluno do PIC (Programa de Iniciação Científica) da Unipar, agreguei conhecimento, participei de congressos, publiquei artigos e tive contato maior com pessoas da área”.

A conquista é comemorada

também pelo colegiado e corpo discente da Unipar. Segundo o coordenador, professor Emerson Santos, a aprovação traduz a qualidade do curso, que todos os anos forma profissionais com diferencial para atuar no mercado de trabalho e prontos para dar continuidade aos estudos, além de investir na capacitação de seus professores.

## Handebol em Cadeira de Rodas retoma treinos

**Toledo** - O ano de 2013 foi um ano repleto de conquistas para a equipe de Handebol em Cadeira de Rodas da Unipar. Os atletas venceram os campeonatos Paranaense, Brasileiro e Mundial. E depois das merecidas férias, o time voltou animado e pronto para novos desafios. Os treinamentos para a nova temporada já começaram e a novidade é a estreia do novo técnico, Anderson Ceroni Cândido.

Ele chega para assumir o lugar de Fernando Rosch, que a partir de agora se dedica ao mestrado de Educação Física em Atividade Física Adaptada, pela Unicamp de Campinas/SP. O novo técnico atua como professor da modalidade desde sua formação em Educação Física. “Com a experiência que tenho, acredito que posso agregar novidades à tática dos atletas”, diz Cândido.



Atletas atentos às informações do novo técnico



Anderson Ceroni Cândido já tem experiência na modalidade





### Importados

#### I30 2010

GLS, couro, automático, preto, revisado, 60.000km, pneus novos. R\$ 43.000. F: (45) 9969-6570. CI-136565.

#### PICK CHANGAN

Estilo Effa, cabine dupla, 4 portas, 2010. Valor tabela Fipe R\$ 22.000, valor de venda R\$ 14.000. F: (45) 9817-3157. CI-136832.

#### SONATA HYUNDAI

Prata, top de linha, único dono, impecável, 5 anos de garantia. F: (45) 9105-1100. CI-135955.

#### VENDO TUCSON

2011, preta, aceito carro utilitário de menor valor. F: (45) 9972-3399/ 9919-9500/ 3225-3399. CI-136083.



#### CAPTIVA 2009

Prata. R\$ 52.000. F: (45)9966-6699. CI-135306.

#### CELTA 2007

1.0, flex, 2 portas, à vista R\$ 16.800,00. F: (45) 3035-3008. v8autofacil.com.br. CI-135291.

#### CELTA LIFE

2009, somente ar condicionado, 2 portas, prata, 4 pneus novos, carro em perfeito estado. R\$ 17.500, somente venda. F: (45) 9979-3007. CI-136741.

#### COBALT 2012/12

Prata, semi-novo, 31.000 km rodados, tirado na Portal. R\$ 37.500. F: (45) 9104-1803. CI-136827.

#### D-10

Diesel, carroceria madeira, 1981. R\$ 14.000. F: (45) 3226-6162/ 9807-0330. CI-136841.

#### KADETT SL/E

1.8, 1993, 60.000km, azul perolizado, pneus e estofamento bons, vidros e travas, alarme, roda liga leve, carro liso sem defeitos, aceito moto. R\$ 6.500. F: (45) 9106-9267. CI-136417.

#### MONTANA 1.4

Conquest, flex, preta, completa, + protetor de caçamba, capota marítima, engate, toca CD. R\$ 25.000. F: (45) 9966-6699. CI-135308.

#### OMEGA CD 2005

Prata, completo ( blindado), 2005. R\$ 50.000. F: (45)9966-6699. CI-135304.

#### VENDE-SE S10

Executive, diesel, 4x4, preta, 2010. F: (45) 9972-7000/ 9971-7333. CI-136613.

#### VENDO CORSA

Classic, completo, 2004. R\$ 15.000. F: (45) 9134-5760 Edson. CI-136830.



#### C-4 PALLAS

Exclusive, 2008, completo, cinza. R\$ 33.000. F: (45) 9966-6699. CI-135305.



#### DOBLÔ ESSENCE 2012

1.8, 7 lugares, prata, completa, c/ air bag duplo e abs, 40.000. km. R\$ 45.000. F: (45) 9972-0278. CI-136559.

#### STRADA ADVENTURE

1.8, 16v, completa, 2012. F: (45) 9924-9396/ 3224-4420. CI-133346.

#### UNO 1.0

Gasolina, 1991, ótimo estado. R\$ 5.000. F: (45) 9830-2816 Vilmar. CI-136617.

#### VENDE-SE

Ducato, ano 2007, prata, ta, 17 lugares reclináveis, completa. R\$ 65.000. F: (45)3220-8300 loja/ 8806-6276/ Jorge/ 9806-0222 Rodrigo. CI-134937.

#### VENDE-SE

Ducato combinato, ano 2008, branco, tb, 10 lugares, completa. R\$ 50.000. F: (45)3220-8300 loja/ 8808-6276/ jorge/ 9806-0222 Rodrigo. CI-134938.

#### VENDE-SE STRADA

Adventure, track, 2010/10, prata, 1.8, flex, completa, 69.000 km rodados. F: (45) 9966-0208. CI-136758.

#### VENDO UNO 1999

Quitado, entrada + parc., direto c/ proprietário. F: (45) 9900-3606 Fabiano. CI-136659.



#### F 4000 82/82

Motor 26, MWM, carroceria. R\$ 20.000 aceito carro. F: (45) 9958-9291. CI-136472.

#### FIESTA CLASS 1.6

2010, sedan, prata, completo, faróis de milha, sensor de estacionamento, pneus novos, placa A, CD, film, impecável. F: (45) 9972-0278. CI-136556.

#### FORD KA 2003

GL, super conservado. R\$ 13.800. F: (45) 3035-3008. v8autofacil.com. br CI-135294.

#### RANGER XLS 06/07

4x2, 2.3, 16v, cabine dupla, couro, pneus novos, revisado, baixa km, único dono, tabela Fipe. F: (45) 9944-7989. CI-136630.

#### TORRO F-1000

Ano 90, turbo, diesel. R\$ 25.500 . F: (45) 3231-2234/ 9965-9688. CI-136404.

#### VENDE-SE

Ford transit passageira, ano 2013, prata, 14 lugares, 16.000km, completa, semi nova (teste drive).

R\$ 90.000. F: (45)3220-8300 loja/ 8808-6276/ jorge/ 9806-0222 Rodrigo. CI-134935.

#### VENDE-SE

Ford Transit furgão longo, ano 2012, prata, 16.000 km , top menos ar condicionado,semi nova. R\$ 85.000. F: (45)3220-8300 loja/ 8808-6276/ jorge/ 9806-0222 Rodrigo. CI-134936.



#### HONDA CRV EXL

2010, 4x4, prata. R\$ 69.500. F: (45) 9971-1231. CI-136811.



#### VENDO PAJERO SPORT

Prata, 2005, diesel,2.8, HPE, 4x4, automático, todas as revisões feitas em concessionária. Aceita-se imóvel. R\$ 49.000. F: (45) 9101-0809/ 3225-0809. CI-136384.



#### PEUGEOT 206 2008

1.4, flex, único dono, R\$ 18.800. F: (45) 3035-3008. v8autofacil.com. br. CI-135293.

#### PEUGEOT SW 206

1.4, 2006, 1.4, completa. F: (45) 9924-9396/ 3224-4420. CI-133338.



#### RENAULT LOGAN

1.6, completo, 2011, único dono. F: (45) 9924-9396/ 3224-4420. CI-133339.

#### SCENIC EXPRESSION

07, prata, completa, 4 pneus novos, de particular, único dono. R\$ 22.000 s/ troca. F: (45) 9933-9113 9933-8894. CI-135935.

#### VENDE-SE

Renault Master, ano 2005, branco, ta, 16 lugares reclináveis, completa. R\$ 48.000. F: (45) 3220-8300 loja/ 8808-6276/ jorge/ 9806-0222 Rodrigo. CI-134939.



#### VENDE-SE COROLLA

XLI, 2003, 1.6, mecânico, placa A, branco, impecável. R\$ 24.500. F: (45) 9929-9775. CI-136662.



#### AMAROK AUTOMÁTICA

2013, trendline, prata, 4x4, único dono, placa A, sensor de estacionamento, controle de estabilidade, c/ opcionais. R\$ 113.800. F: (45) 9972-0278. CI-136558.

#### ASTRA SEDAN 2006/07

Advantage, 2.0, flex, preto, completo + rodas, CD, cibie. R\$ 24.800. F: (45) 9972-0278. CI-136564.

#### COMPRA-SE

Carro, para assumir parcelas de até R\$ 850. Dou como parte do pagamento CG 150 Sport, 2006. R\$ 4.500 + R\$ 2.000 em dinheiro. F: (45) 9926-9945. CI-135784.

#### GOL 2003

Cinza, em ótimo estado. R\$ 11.000 à vista. F: (45) 9972-1363. CI-135187.

#### PARATI PLUS 2007

G4, prata, completa + rodas + som + ar-condicionado + vidro elétrico + alarme. R\$ 23.500. F: (45) 9974-6088 CI-135921.

#### VENDE SE CROSSFOX

1,6, completo, 08/09, vermelho, impecável. R\$ 30.000. F: (45) 9952-4539 Claudete. CI-136442.

#### VENDE-SE UMA KOMBI

94, preço a combinar, Campo Bonito. F: (45) 8838-1917. CI-136632.

#### VW GOL

1.0, 2006, ar quente, desembacador. F: (45) 9924-9396/ 3224-4420. CI-133348.



#### CHEVROLET D 40

Baú, 1987. F: (45) 9924-9396/ 3224-4420. CI-133341.

#### FORD CARGO

815, baú, 2003. F: (45) 9924-9396/ 3224-4420. CI-133344.

#### FORD CARGO

815, carroceria, 2003. F: (45) 9924-9396/ 3224-4420. CI-133345.

#### FURGÃO

Marca Furgosul, com chapéu e porta lateral, comprimento 7,30 m, largura 2,40 m, obs: para caminhão toco. R\$ 5.000. F: (45) 3224-4420/ 9924-9396 c/ Leonel. CI-136216.

**VENDO**

**FH 380 3º eixo,**

**ano 2006-2006**

**teto alto,**

**branco, com**

**pneus.**

**Fone: (45) 8401-5340**

#### FURGÃO

Marca Rodoviária, comprimento 6,80 m, largura 2,60 m, altura 2,30 m, obs: para caminhão todo, com porta lateral. R\$ 5.000. F: (45) 3224-4420/ 9924-9396 c/ Leonel. CI-136217.

#### FURGÃO

Marca ABC furgões, c/ chapéu, comprimento 2,20 m, largura 2,10 m, altura 2,00 m, obs: para F-1000, D20. R\$ 2.000. F: (45) 3224-4420/ 9924-9396 c/ Leonel. CI-136218.

#### FURGÃO

Marca Metalcar, com porta lateral, comprimento 4,30 m, largura 2,15, altura 2,10 m, obs: para F-4000. R\$ 5.000. F: (45) 3224-4420/ 9924-9396 c/ Leonel. CI-136219.

#### FURGÃO ABC

Furgões, c/ chapéu, comprimento 3,20 m, largura 2,10 m, altura 2,15, obs: para F-350, D20, F-1000. R\$ 3.000. F: (45) 3224-4420/ 9924-9396 c/ Leonel. CI-136220.

#### GMC 6-100

Baú, 2000. F: (45) 9924-9396/ 3224-4420. CI-133343.

#### MB 1113/ 1984

Trucado, rodas 10 furos, turbo, azul, granelheiro, revisado, impecável, vale a pena ver! F: (45) 9972-0278. CI-136560.

#### VENDO OU TROCO

Caminhão Toco 13130, freio a ar, e reduzido, direção, caçamba. F: (45) 9933-5679/ (44) 9999-1550. CI-135602.

#### VW 8.150

Eletrônica, carroceria, 2005. F: (45) 9924-9396/ 3224-4420. CI-133349.



#### CRYPTON ED

Vermelha, completa, 2010, apenas 8.000 km rodados. Ótimo estado e único dono. R\$ 3.800. F: (45) 9134-2922. CI-135116.

#### R1

Preto fosco c/ dourado, 3.000 km rodados, único dono, impecável. R\$ 45.000. F: (45) 9134-2922. CI-135117.

#### VENDE-SE MOTO FAZER

250 cc, preta, 2010/2011, c/ 2 pneus novos, placa A, moto muito bem conservada. R\$ 8.200. F: (45) 9965-3304. CI-136634.

#### VENDO HONDA LEAD

110, 2012, c/ 27.000 km , preto fosco, ótimo estado, documentação 2014 todo quitado + um capacete. Fabio F:(11) 98430-0136. Cascavel -PR. CI-136691.

#### YAMAHA FAZER

250, 2008. R\$ 6.000. F: (45) 9966-6699. CI-135309.

#### YBR 125 ED

2005, vermelha. R\$ 2.500. Interessados ligar F: (45) 9134-2922. CI-133336.



#### COLHEITADEIRA NH

TC- 57, hydro, 17 pés, cabinada, revisada metropolitana c/ motor novo, único dono, plataformas soja e milho, peneira nivelantes. F: (45) 9972-0278. CI-136562.

#### PLANTADEIRA 9 LINHAS

Tatu, PST - ultra, caixa plástica, monitor de plantio, revisado. F: (45) 9972-0278. CI-136567.

#### VENDO TRATOR

Valmet 85, ano 76, motor MWM, em bom estado, pneus bons, bomba injetora nova. R\$ 16.000. F: (45) 9915-4714. CI-136815.



**CONSÓRCIO DE CARROS**  
Seu Carro ou Moto usada poderá valer como lance!  
[www.lanceconsorcios.com.br](http://www.lanceconsorcios.com.br)



**Parcelas a partir de: R\$ 485,42**

Valor do Crédito	Valor Parcela
R\$ 35.000,00	R\$ 485,42
R\$ 40.000,00	R\$ 554,76
R\$ 50.000,00	R\$ 693,45
R\$ 63.144,00	R\$ 868,23
R\$ 78.930,00	R\$ 1.085,23
R\$ 105.240,00	R\$ 1.447,05

Av. Brasil, 2962 - SL10  
Shop West Side  
**45 3325 1070 / 3222 1802 / 9972 3798**



#### LOCAÇÃO DE TRATORES

De esteira D6. F: (45) 3224-4420/ 9924-9396. CI-136221.

#### TRATOR CBT 8240 4X2

Único dono, original, conservadíssimo. F: (45) 9972-0278. CI-136566.



#### ALUGA-SE APARTAMENTO

3 qtos., demais depend., c/ gar., semi-mobiliado, Ed. Villa Firenze, 3º andar, R: Manoel Ribas, 2357. R\$ 970. Tratar F: (45) 3036-7800/ 9129-4145 c/ Anesio. CI-134830.

**ALUGO APARTAMENTO**  
Próx. a rodoviária c/ 1qto., sala, coz., gar., livre de condomínio e água. R\$ 580. F: (45) 9940-2012/ 9810-6283. CI-136313.

**ALUGO APARTAMENTO**  
No calçadão, 1 suite, + 2 qtos., 2 salas, depend. de empregada, gar. R\$ 900 incluso condomínio e água. F: (45) 9129-8985 Célio. CI-136297.

**ALUGO APARTAMENTO**  
Com 2 qtos. e demais dependências, no São Cristóvão, próx. ao Banco Itaú. F: (45) 9922-8866. CI-136814.

**ALUGO APARTAMENTO**  
Ed. Torre do Sol I, na Rua José Bonifácio, 532, esq. c/ Rua Minas Gerais. R\$ 500 + condomínio aproximadamente R\$ 250, s/ IPTU. F: (45) 3378-3698/ 9992-7080. CI-136809.

**ALUGO APARTAMENTO**  
Ed. Torre do Sol I, na Rua José Bonifácio, 532, esq. c/ Rua Minas Gerais. R\$ 500 + condomínio aproximadamente R\$ 250, s/ IPTU. F: (45) 3378-3698/ 9992-7080. CI-136809.

**ALUGO APARTAMENTO**  
Aluga se apart. Ed. Vila Firenze, de frente, 6º andar, 1 suite, 2 qtos., sala c/ 2 ambientes, coz., lavand., dependência de empregada, salão de festas c/churrasq., piscina e garagem. F: (45) 9963-2446/ 3035-1646. CI-13



#### VENDE-SE APARTAMENTO

No Centro, 76m² de área útil, 1 vaga de garagem. R\$ 170.000. Aceita veículo até R\$ 50.000. F: (45) 9915-4859. [CI-135801.](#)

#### VENDO APARTAMENTO

Novo, Ed. Totteham, Av. Toledo, 3 º andar, nº 31, c/ área total de 78 m², próx. ao Shopping JL, 1 vaga de gar., pegando o sol da manhã. R\$ 160.000 à vista, financio. F: (45) 9951-1597. [CI-136544.](#)

#### VENDO APARTAMENTO

**Novo, 1 suíte, 2 qtos., salas estar/ jantar, bwc, área serviço, sacada com churrasq., 1 vaga gar. Garden Club. R\$190.000. F: (45) 3038-9194/ 9116-1020/ 9950-7700 - Creci F-20.308/23.593 [www.ernicorretores.com.br](#). [CI-135225.](#)**

#### VENDO APARTAMENTO

Rua Marechal Cândido Rondon, 1ª suíte, + 2 qtos., sala, cozinha, sacada c/ churrasq. Apenas R\$ 270.000. F: (45) 9938-2771. CRECI 16791. [CI-136557.](#)

#### VENDO APARTAMENTO

No Centro, Resid. Belle Ville, 5 º andar de frente, 1 suíte, + 2 qtos., sacada, coz. planejada, 1 vaga de gar, vazio. R\$ 265.000. F: (45) 9935-8444. [CI-136819.](#)

#### VENDO APARTAMENTO

Rua Pernambuco, 861, 5º andar, frente norte, 2 vagas, suíte, + 2 qtos., 142 m², ótimo acabamento, documentos ok. R\$ 335.000. F: (45) 9101-1673/ 9101-6738. [CI-136689.](#)

#### VENDO COBERTURA

Apart. Ed. Armando Rezende, Rua: Olavo Bilac, Centro, duplex c/ aprox. 350m² de área total, 3 suítes, 1 qto., sala de jantar/ estar, escritório, coz., lavabo, lavanderia, sacada c/ churrasq. excelente localização e área de lazer, 3 vagas de garagem.F: (45) 9934-7665/ 9952-5152. [CI-133939.](#)

#### Casas

#### ALMEIDA IMÓVEIS

Vende sobrado, no Angra dos Reis, c/ 3 qtos., e demais depend., novo, c/ 2 vagas de gar. R\$ 265.000. F: (45) 3035-1468/ 9105-2161. CRECI j-4856. [CI-136835.](#)

#### ALMEIDA IMÓVEIS

Vende casas, em condomínio fechado, programa minha casa minha vida, no Cancelli. F: (45) 3035-1468/ 9105-2161. CRECI j-4856. [CI-136836.](#)

#### ALUGA-SE

Sobrado geminado, Parque São Paulo, 1 suíte, 2 qtos., e demais dependências. R\$ 980. Tratar F: (45) 3038-0880. [CI-136701.](#)

#### CASA

No Santo Onofre 62m², 2 quartos com sobra de terreno, próx. a Uopeccan. R\$ 160.000. Creci 19806f. F: (45) 9922-7904/ 9936-4099/ 3035-2714 [www.willianserafim.com.br](#). [CI-136756.](#)

#### CASA

No Santa Cruz de esquina, medindo 73m², 3 quartos, mais dependências por R\$ 170.000. Creci 19806f. F: (45) 9922-7904/ 9936-4099/ 3035-2714 [www.willianserafim.com.br](#). [CI-136757.](#)

#### CASA

No Porto Seguro de 109m², 1 suíte com hidro, 2 quartos mais dependências com sobra de terreno por R\$ 295.000. Creci 19806f. F: (45)9922-7904/9936-4099/3035-2714 [www.willianserafim.com.br](#). [CI-136764.](#)

#### CASA ALTO ALEGRE

C/ 80 m², laje, nova, documento p/ financiamento, Rua Estanislau Cidral, 1580, fundos c/ Mercado Remonatto. R\$ 160.000. Ac. caminhão, camionete, veículos, lote, chácara até o valor. F: (45) 9958-9291. [CI-136471.](#)

#### CASA EM CONDOMINIO

Terra Nova I, 87,89m², suíte, + 3 qtos., sala, copa, coz., lavand., 2 vagas de gar., semi mobiliada. R\$ 130.000 + parcelas. F: (45) 3225-2540/ 9972-3834. [CI-136823.](#)

#### CASA NO PARIGOT

112 m², suíte, + 2 qtos., sala 2 ambientes, e gar. R\$ 230.000. F: (45) 9972-3834/ 3225-2540. CRECI 7297. [www.gersonparanhos.com.br](#). [CI-136778.](#)

#### LINDO SOBRADO

Rua: Nereu Ramos, 1964, c/ 152m², c/1 s., 2 q. sala TV, sala estar/jantar, coz., lav. 2 vagas. De R\$ 490.000 por R\$ 470.000. Creci 18144F. F: (45) 9972-0172/ 9972-0213. [CI-134023.](#)

#### OFERTA!

Casa, c/ 420 m², terreno medindo 660 m², 4 qtos.,1 suíte, 4 bwc, 4 vagas de gar., 1 churrasq., 3 salas, 1 coz., piscina, Rua Natal, nº 475, Centro. F: (45) 3224-5043/ 9935-8444 Gilmar. [CI-136818.](#)

#### SELETA ALUGA

Casa residencial, no Bairro 14 de Novembro, 2 quartos, bwc, sala, cozinha, área de serviço, garagem, R\$ 600. (cód 318). F: (45) 3039-0030. Creci J-4276. [CI-136117.](#)

#### SELETA VENDE

Casa com sala comercial, no Parque São Paulo, sendo casa com 2 salas, 3 qtos., 2 bwc, cozinha e lavanderia. Sala Comercial com 2 bwc, vestiários masculino e feminino, área de lazer e 2 dependências para uso geral, imóvel com cozinha planejada. Imóvel com aprox. 400m² para moradia e 200m² para comércio. O imóvel encontra-se alugado por R\$ 1.800. Valor da venda R\$ 680.000,00. (cód 802). F: (45) 3039-0030. Creci J-4276. [CI-136124.](#)

#### SOBRADO

Porto Seguro, 114m², 1 suíte, 2 quartos mais dependências, fino acabamento por R\$ 320.000. Creci 19806f. F: (45) 9922-7904/ 9936-4099/ 3035-2714 [www.willianserafim.com.br](#). [CI-136759.](#)

#### SOBRADO

Na região central de 240 m², sendo o terreno de 600m², 1 suíte, 3 quartos mais dependências por R\$ 550.000. Creci 19806f. F: (45) 9922-7904/ 9936-4099/ 3035-2714 [www.willianserafim.com.br](#). [CI-136765.](#)

#### SOBRADO

Sobrado em Medianeira 150m², garagem coberta pra 2 carros, 1 fora da cobertura . Bairro: Santos Dumont, 1 suíte, 2 quartos mais dependências, encanamento pra água quente, fino acabamento, grande sobra de terreno nos fundos, por apenas R\$ 350.000. Creci 19806f. F: (45) 9922-7904/ 9936-4099/ 3035-2714 [www.willianserafim.com.br](#). [CI-136752.](#)

#### SOBRADO NO TROPICAL

R: Pinheiros, c/ 200m², 1 suíte master, 1 demi suíte, bwc, sala, coz., lavanderia e 2 vagas. R\$ 490.000. F: (45) 9972-0172/ 9972-0213. [CI-134017.](#)

#### V. MORETTI ALUGA

Casa Localizada na Rua Victor Meirelles, nº177, Country, com 01 suíte com hidro, 02 quartos, sala, cozinha, banheiro, área de serviço, área com churrasqueira, 02 vagas garagem. R\$ 1.600. F: (45) 3322-1515 CRECI 3149-J [CI-133977.](#)

#### VENDE-SE

Casa de madeira com 77m². R\$ 3.800. Creci 18144F F: (45) 9972-0172/ 9972-0213. [CI-134031.](#)

#### VENDO 2 CASAS

Rua: Sandino Erasmo de Amorim, 280, com 57m², 2 qtos., sala, cozinha, banheiro, garagem. R\$ 170.000. F: (45) 9978-6098/ 9962-6925. [CI-136721.](#)

#### VENDO 2 CASAS

No mesmo terreno, sendo 1 c/ 130m², e outra c/ 100m², terreno c/ 715 m², no Tropical. F: (45) 3226-1695/8807-1691. [CI-136781.](#)

#### VENDO CASA

Casa em São João do Oeste, 3 quartos, laje, sala, cozinha, lavanderia. Apenas R\$ 145.000. F: (45) 9938-2771. CRECI 16791. [CI-136554.](#)

#### VENDO CASA

Mista, c/ 3 qtos., 170 m² de área construída, terreno c/ 490 m² (14 x35), Rua Marechal Floriano, 3841, Centro. R\$ 340.000. F: (45) 9935-8444. [CI-136820.](#)

#### VENDO CASA

Em condomínio fechado, c/ 2 suítes, + 1 qto., móveis planejados, 2 vagas de gar., aceito apartamento. R\$ 250.000. F: (45) 9935-8444. [CI-136821.](#)

#### VENDO CASA MISTA

Bairro: Faculdade, 4 qtos., 2 bwc, 2 despensa, garagem p/ 2 carros, lote de 13x35. R\$ 180.000, aceito carro até R\$ 30.000. F: (45) 9817-3157. [CI-136833.](#)

#### VENDO OU ALUGO CASA

PARA ÁREA COMERCIAL, Rua: Riachuelo, 2130, Centro, aprox. 340m² de terreno, sendo 270m² de área construída, 1 suíte, 3 qtos., sala de estar/ jantar, coz., lavand., edícula c/ churrasqueira, 4 vagas de garagem. F: (45) 9934-7665/ 9952-5152. [CI-133942.](#)

#### VENDO SOBRADO NOVO

Jd. Maria Luiza, região do lago, sala estar/ jantar, coz., lavabo, bwc, 2 qtos., c/ estrutura p/ suíte, edícula, gar., até 3 carros. F: (45) 9117-8434/ 3245-1091 Dirceu. [CI-136673.](#)

#### Kitinetes

#### V. MORETTI ALUGA

Kitnete com mobília Ed. Drº Francisco Vaccas, Av. Brasil nº5431 com 01 quarto, banheiro, sala e cozinha conjugada, sem vaga de garagem. R\$ 450. F: (45) 3322-1515 CRECI 3149-J. [CI-133974.](#)

#### Ponto Comercial

#### ALUGA-SE

Sala comercial, c/ 420 m², Rua Vicente Machado, 1291, 1 quadra da Av. Brasil. F: (45) 3225-1168. [CI-136351.](#)

#### ALUGA-SE

Barracão comercial, Av. Estados Unidos, 548, c/ 340 m². F: (45) 3225-1168. [CI-136352.](#)

#### ALUGA-SE

Barracão de 440 m², em frente a Slavieiro caminhão. F: (45) 3037-3067. [CI-136834.](#)

#### ALUGA-SE

Barracão 800 m², frete para a BR 277, no Jardim Maria Luiza. Contato F: (45) 8404-5089 c/ Clanir. [CI-136837.](#)

#### ALUGA-SE BARRACÃO

Aluga-se barracão, com 5 salas, 4 bwc, c/ copa, c/ sacada, tudo novo c/ blindex, 130 m², c/ terreno de 1.100m² aprox. p/ depósito, concessionária de carros, etc. F: (45) 9972-0143. [CI-133342.](#)

#### ALUGA-SE BARRACÃO

Para indústria, depósito e etc, sendo barracão novo, c/ 1.000 m², terreno c/ 5.000 m², todo murado, escritório c/ 3 salas, 5 banheiros, e mezanino. R\$ 7.000. F: (45) 9972-0143. [CI-136616.](#)

#### ALUGA-SE SALA

115m², Rua: Dom Pedro II, 1832, ao lado do Bradesco, nova, Cascavel, antiga Beto Regulagens. R\$ 1.600. F: (45) 3224-6602 C/ Vitorio. [CI-136826.](#)

#### ALUGA-SE SALAS

65 m² e bwc privativo, 95 m² e bwc privativo, bwc p/ cadeirante, estacionamento free, local, Centro, Comercial Minas Gerais, Rua Minas Gerais, nº 2334. R\$ 900 e R\$ 1.300 mais condomínio. F: (45) 3038-7971 Michele. [CI-136631.](#)

### ÓTIMA OPORTUNIDADE

Vende-se loja, bem centralizada, em

frente ao clube Tuiuti.

Fone: (45) 9946-5300 c/ Paola

### VENDO

Unidade Lotérica e Caixa Aqui, blindada,

única da cidade, ótimo faturamento.

Interessados Ligar (45) 8406-1788.

#### ALUGO

Sala comercial em clinica médica, p/ profissionais na área de saúde, no Centro, Rua: Visconde de Guarapuava, 1637. F: (45) 3225-0884/ 9952-1945. [CI-136738.](#)

#### SALA COMERCIAL

Na Av. Toledo, 1146 com 54m². Por apenas R\$ 248.000. Creci 18144F F: (45) 9972-0172/ 9972-0213. [CI-134022.](#)

#### SALA COMERCIAL

Na Av. Toledo, 1142 com 24m². Por apenas R\$ 118.000. Creci 18144F. F: (45) 9972-0172/ 9972-0213. [CI-134032.](#)

#### SELETA ALUGA

Sala Comercial, Rua Manaus, com aprox. 30m², contendo recepção, escritório e bwc. R\$ 620. (cód 323). F: (45) 3039-0030. Creci J-4276. [CI-136119.](#)

#### V MORETTI ALUGA

Sala comercial térrea com 215m², 1º e 2º piso com 150m² cada, estacionamento com 200m², localizado na Rua: Paraná, nº 2022, Centro. R\$ 11.000. F: (45) 3322-1515. CRECI 3149-J. [CI-133975.](#)

#### V. MORETTI ALUGA

Sala Rua Pio XII, Ed. Automann, próximo ao supermercado da Neva com aprox. 120 m². R\$ 2.700. F: (45) 3322-1515. CRECI 3149-J. [CI-133976.](#)

#### V. MORETTI ALUGA

Sala Comercial nova localizada na Rua Paraná, nº4753, sala 08, quase esquina com a Rua Jorge Lacerda, com 170,75m² R\$ 2.693. F: (45)3322-1515 CRECI 3149-J. [CI-133978.](#)

#### V.MORETTI ALUGA

Sala comercial localizada na Rua Carlos Gomes nº2595, Parque São Paulo, com aprox.. 157,82m² R\$1.800. F: (45) 3322-1515 CRECI 3149-J [CI-133979.](#)

#### VENDE-SE

Pedreira, no município de Diamante do Oeste, as margens da PR-488, com documentação legalizada. F: (45) 3268-2380/ 9972-3802. [CI-136734.](#)

#### VENDE-SE LAVANDERIA

Central c/ ótima clientela, a mais de oito anos no mercado, a uma quadra do Shopping JL. R\$ 85.000. Motivo da venda, mudança. Tratar c/ João F: (45) 9916-1722. [CI-135031.](#)

#### VENDE-SE SALA TÉRREA

Ótima localização, 86,16m², c/ cozinha, bwc, 4 repartições, poço artesiano, condomínio R\$ 90, porteiro 24hs. R\$ 500.000. F: (45) 9972-0143. [CI-133340.](#)

#### VENDO

Ponto comercial e instalações, Do Meu PaiPai, espetinhos, costelão, produtos coloniais e buffet de sorvetes, Rua: Manaus, 542, Country, com clientela formada, motivo: transferência. F: (45) 9835-1313. [CI-136555.](#)

#### VENDO BAR

Na Av. Brasil, Coqueiral, excelente localização, c/ instalação completa, ótima clientela. R\$ 25.000. Ac. carro até R\$ 15.000. F: (45) 9955-3547. [CI-136839.](#)

#### VENDO PESQUE PAGUE

Com área 46.450m², contendo 12 açudes, campo de futebol c/ iluminação, restaurante, 1 residência, Bairro Floresta. F: (45) 9963-8000/ 9994-5596. Creci F- 20503. [CI-135930.](#)

#### Terrenos

#### ½ TERRENO

JD. STA CRUZ, c/ 180m², (6x30m) na Rua Kamaças, ao lado do nº 458 murado, região do Estádio, R\$ 70.000. F: (45)3035-6699/9966-6699 Creci 3999. [CI-135300.](#)

#### ÁREA DE 180.000 M2

BR 277 a 2 km do Porto seco, R\$ 50 o m², divide em áreas menores a partir de 20.000m. F: (45)9966-6699 creci 3999. [CI-135290.](#)

#### ÁREA DE 4.633M²

Rua Souza Naves Sul, a 300m, do viaduto Petrocon, ao lado da Metalúrgica Turmina, área plana. R\$ 740.000. (R\$160,00 o m²). F: (45) 3035-6699 /9966-6699 Creci 3999. [CI-135292.](#)

#### CHÁCARA

34.000m², frente para a BR, com sobrado, piscina, ótima área para lazer por R\$ 850.000. Creci 19806f. F: (45) 9922-7904/9936-4099/3035-2714. [www.willianserafim.com.br](#). [CI-136760.](#)

#### GRANDE OPORTUNIDADE

TERRENO CENTRO, Rua: Voluntários da Pátria,1570, ao lado do Colégio Marilis, com 1 casa mista, 1 de alvenaria, 2 de madeira com - 600m². R\$ 790.000,00. Creci 18144f. F: (45) 9972-0172/ 9972-0213. [CI-134019.](#)

#### MEIO LOTE

De esquina medindo 14x15 na região do Alto Alegre por R\$ 130.000. Creci 19806f. F: (45) 9922-7904/ 3035-2714 [www.willianserafim.com.br](#). [CI-136766.](#)

#### OPORTUNIDADE

**DE AGRONEGÓCIO, vendo área de 26 alqs. em Sede Alvorada, 2,5 km BR 467, sendo 22 alqs. pantio e 4 alqs. reserva. Fácil acesso. Excelente produtividade! F: (45) 9116-1020/ 9950-7700/ 3038-9194 - Creci F-20308 [www.ernicorretores.com.br](#). [CI-136369.](#)**

#### PEUGEOT 308 ALLURE

Câmbio automático, 2013, completo. R\$ 55.000. Interessados tratar F: (45) 9968-1074. [CI-136843.](#)

#### PIONEIROS CATARINENSE

12 terrenos juntos totalizando 7.008m² entre as Ruas: Cristovão Colombo e Aparecida do Norte c/ 1,890,64m² de área construída. R\$9.900.000. Creci 18144F F: (45) 99720172/ 9972-0213. [CI-134029.](#)

#### SÍTIO

20 alqs. em Lindoeste, ótima área de pastagem. R\$ 35.000 por alq. Creci 19806f F: (45)9922-7904/ 9936-4099/ 3035-2714 [www.willianserafim.com.br](#). [CI-136763.](#)

#### SÍTIO EM CASCAVEL

Localizado no distrito de São Salvador, 14 alqs., sendo 11 mecanizados, 3 de reserva e pasto. Casa para moradia e nascente de água. F: (45) 3038-8484/ 9986-2555/ 9961-7890. CRECI J4348. [CI-134898.](#)

#### TERRENO

JD. SÃO CRISTOVÃO, c/ 480m², (12X40m), próx da Fipal Rua Guaraniçu, murado. R\$ 230.000. F: (45)3035-6699/ 9966-6699 Creci 3999. [CI-135299.](#)

#### TERRENO

JD. ALTO ALEGRE c/ 550m² c/ casa de madeira, Rua Tarcílio Wagner, 59, (binário/Bartiniik)) R\$ 275.000. F: (45)3035-6699/ 9966-6699. Creci 3999. [CI-135301.](#)



PRECISA-SE

• DE INTERCALADORES

Tratar na rua Pernambuco 1600 c/ Elisabete.

 **CONTRATA**

Cooperativa Agroindustrial

Assistente Administrativo Controle

Principais Atividades

- Executar as atividades e controle dos processos administrativos das vendas efetuadas na mesa de operações;
- Formalizar a documentação necessária das operações realizadas.

Requisitos

- Superior Completo ou Cursando na área Administrativa, Contábil ou relacionadas;
- Conhecimento em Informática.
- Vaga disponível para atuar em Palotina/Paraná.

Benefícios

- Vale alimentação;
- Assistência médica e odontológica.

Interessados deverão encaminhar currículo com o assunto **Assistente Administrativo** para [recrutamento@cvale.com.br](mailto:recrutamento@cvale.com.br) até 03 de fevereiro. Mais Informações (44) 3649-8216.

A C.Vale disponibiliza vagas para pessoas com deficiência, conforme art. 93 Lei 8.213/91 e art. 3º e 4º Dec. 3.298/99



CONTRATA:

ASSISTENTE SAC

REQUISITOS:

- ✓ Ensino Superior completo ou concurso Tecnologia de Alimentos, Nutrição ou Engenharia de Alimentos;
- ✓ Conhecimento em informática (Excel, Word, Power Point).

ENGENHEIRO CIVIL

REQUISITOS:

- ✓ Ensino Superior completo em Engenharia Civil;
- ✓ Experiência na elaboração de projetos básicos e detalhados de obras industriais;
- ✓ Desejável experiência em implantação de projetos e supervisão em campo.

ENGENHEIRO (A) DE PROCESSOS

REQUISITOS:

- ✓ Ensino Superior completo em Engenharia;
- ✓ Desejável Inglês intermediário para conversação.

ENGENHEIRO MECÂNICO

REQUISITOS:

- ✓ Ensino Superior completo em Engenharia Mecânica;
- ✓ Desejável experiência de 5 anos em gestão de equipe e projetos em indústria alimentícia;
- ✓ Desejável Inglês intermediário para conversação;
- ✓ Desejável pós graduação em Gestão de Projetos.

ANALISTA DE CONTROLADORIA

REQUISITOS:

- ✓ Ensino Superior completo em Ciência Contábeis ou pós graduação em Controladoria.

ANALISTA DE PESQUISA E DESENVOLVIMENTO

REQUISITOS:

- ✓ Desejável experiência em Abatedouro e embalagens;
- ✓ Disponibilidade para residir em Cafelândia - Pr;
- ✓ Formação em Engenharia de Alimentos, Engenharia Química, Engenharia de Produção, Engenharia de Materiais ou Tecnólogo de Alimentos.

ASSISTENTE DE COMPRAS

REQUISITOS:

- ✓ Ensino Médio completo;
- ✓ Conhecimento em Informática (Excel, Word e Power Point);

Desejável conhecimento de 01 ano em varejo;

Desejável noções de negociação.

"Serão destinadas oportunidades para pessoas com deficiência. Se você tem algum tipo de deficiência e se interessou por nossa proposta, saiba que nesse time você é bem-vindo".

Interessados inscrever currículos no site: [www.copacol.com.br](http://www.copacol.com.br) ou enviar e-mail com o nome da vaga para: [patricia.graff@copacol.com.br](mailto:patricia.graff@copacol.com.br). Até dia 15/01, mais informações: (45) 3241- 8307.

VENDE-SE TERRENO

Central, Rua: Pernambuco, 452, 12x35,5. F: (45) 9963-8000/ 9994-5596. Creci F- 20503. CI-135928.

VENDE-SE TERRENO

Em condomínio fechado próximo ao Lago, infraestrutura completa, pavimentação asfáltica, iluminação, rede d'água e energia subterrânea, rede coletora de esgoto, cerca elétrica, guarita, localizado Rua Cuiabá nº 441, Jd. Maria Teresa - Cascavel-PR. R\$ 150.000. Interessados tratar F: (45) 9968-1074. CI-136842.

VENDO

40 alqs., na Jangada Taborda, todo pasto formado, c/ 7 piquetes todos c/ água, linda área. Apenas 23 km da Av. Carlos Gomes. Só R\$ 1.800.000. F: (45) 9938-2771. CRECI 16791. CI-136563.

VENDO CHÁCARA

1,5 alqs. 1 alq. mecanizado, o restante em reserva, ótimo de água. Apenas R\$ 110.000. F: (45) 9938-2771. CRECI 16791. CI-136553.

VENDO FAZENDA

17.000 hectares, vendo tudo ou só a metade, em Matupa-MT, p/ soja, na BR-080. R\$ 3.000 o hectare, ac. imóvel, F: (45) 8421-2025/ 8427-3797. CI-136736.

VENDO FAZENDA

Em Moraes de Almeida-Pará, fazenda p/ gado, e extração de ouro, madeira, c/ 18.462 hectares. R\$ 200 o hectare. F: (45) 8421-2025/ 8427-3797. CI-136737.

VENDO LOTES

Ou chácara na beira do lago, em Boa Vista, 1.800m da cidade, a partir de R\$ 20.000. F: (45) 3287-1293/ 3287-1360/ 9125-5185. CI-135875.

VENDO TERRENO

Na beira do lago, em Boa Vista da Aparecida. F: (45) 9133-4046/ 3287-1104. CI-136222.

VENDO TERRENO

A 5 minutos do Centro, 14x 22,5 m². Valor a combinar, ac. troca. F: (45) 8403-3251/ 9973-6072. CI-136716.

Náutica

BARCO DE ALUMINIO

6m borda alta, 4 travessas interieças entre bancos, o mais reforçado da categoria com 5 anos de garantia, novo para retirar na loja. R\$ 3.750 à vista ou financiamento em até 36 meses. F: (45)9972-1363. CI-136519.

PRECISA-SE

DE GARÇOM

Com experiência, para trabalhar de Terça à domingo.

Tratar na Rua Recife 134, das 10:00 hrs das 12:00 hrs

Auxiliar administrativa de RH

• Conhecimento de Cartão Ponto e Recrutamento;

• Ensino Medio completo ou Superior;

• Residir em Cascavel.

Interessados enviar currículo para [rh.daniele@princesadoscampos.com.br](mailto:rh.daniele@princesadoscampos.com.br) ou entregar na garagem da Empresa Expresso Princesa dos Campos. Fone: (45) 3225- 4111

HÁ VAGAS

PARA:

✓ SUPERVISOR DE PÓS-VENDA

REQUISITOS:

- Experiência em pós-vendas em concessinária de veículos, caminhões ou máquinas agrícolas

BENEFÍCIOS:

- Salário fixo + comissão
- Convênio Unimed (parcial)
- Treinamento

✓ ENCARREGADO DE GARANTIA

REQUISITOS:

- Experiência

✓ SUPERVISOR DE QUALIDADE

REQUISITOS:

- Conhecimento de políticas de meio-ambiente - ISO 14001

✓ LAVADOR DE VEÍCULOS

REQUISITOS:

- Sexo Masculino
- Maior de 18 anos
- CNH B (mínimo)

Os interessados devem comparecer munidos de currículo em horário comercial. Falar com Sr. Hernani.

Zeni Motors

Av. Brasil, 2255 - Cascavel - PR (45) 3218-8181

Sesi seleciona

Errata: Correção do anuncio divulgado em 20/02

PROFESSOR (A) DE 6º AO 9º ANO | EJA | Local de trabalho: Céu Azul | cód. 8828 | Vaga por prazo determinado

TÉCNICO (A) DE SEGURANÇA DO TRABALHO Local de trabalho: Cascavel | cód. 8963 | Vaga por prazo indeterminado

Encaminhar currículo até 24/02 para [alissa.klassmann@pr.senai.br](mailto:alissa.klassmann@pr.senai.br)

FIEP

SESI

SENAI

IEL

CONJUNTO 6M PESCADOR

Barco borda alta, carreta volpato e motor de popa 15 hp Yamaha. novo, para retirar na loja. R\$ 11.900 à vista ou financiamento em até 36 meses. F: (45) 9972-1363. CI-136522.

LANCHA ALUMINIO

16 pés com motor de popa 50 hp, pronta pra navegar com carreta volpato, nova pra retirar na loja. R\$ 32.900 à vista ou financiamento em até 36 meses. F: (45) 9972-1363. CI-136528.

LANCHA EM FIBRA

De vidro com motor de popa 25 hp Yamaha e carreta rodoviária, em ótimo estado. R\$ 9.000 à vista. F: (45) 9972-1363. CI-136524.

LANCHA EM FIBRA

De vidro focker 15 pés com motor de popa 40 hp 4t yamaha com power trim, completa em ótimo estado. R\$ 22.000 à vista. F: (45) 9972-1363. CI-136525.

MOTOR DE POPA

15 hp yamaha líder em vendas no brasil, 2 anos de garantia, novo pra retirar na loja. R\$ 5.990 à vista ou financiamento em até 36 meses. F: (45) 9972-1363. CI-136577.

Empregos

CAVALI ETIQUETAS

Contrata Vendedor Externo para Cascavel e região. Interessados F: (45) 3225-7979 [giovanicavali@uol.com.br](mailto:giovanicavali@uol.com.br). CI-136782.

CONTRATA-SE

Para trabalhar na área de departamento fiscal e contábil, exige-se conhecimento e experiência comprovada em escritório de contabilidade. Enviar currículo p/ seleção para o email: [comercial@escritorioreal.com](mailto:comercial@escritorioreal.com). CI-136107.

CONTRATA-SE

Contador ou Auxiliar de Contador, com experiência. Enviar e-mail para [ecpadrao@brturbo.com.br](mailto:ecpadrao@brturbo.com.br). CI-136306.

CONTRATA-SE

Encarregado de Departamento Pessoal, com experiência comprovada. Oferece: Bom ambiente de trabalho, semana 5 dias, salário compatível com a função. Interessados enviar currículo para: [recrutamento-peris@hotmail.com](mailto:recrutamento-peris@hotmail.com). CI-136615.

CONTRATA-SE

Vendedores, p/ trabalhar no Paraná, c/ mercadoria consignada, paga-se ótima comissão mais salário fixo, e ajuda de custo, tem que ter carro próprio e disponibilidade p/ viagem. Tratar c/ Claudete/ Mauri F: (45) 3324-1265. CI-136687.

CONTRATA-SE

Vendedor, indiferente o sexo p/ venda de veículos. Interessados mandar curriculum para o email: [brunounger@isadoraprime.com.br](mailto:brunounger@isadoraprime.com.br). CI-136706.

CONTRATA-SE

Mecânico Alinhador automotivo. F: (45) 3223-7442. CI-136709.

ELETRICISTA

Automotivo, 2 vagas. Com experiência em trava, vidro e alarme, e ou, experincia em injeção eletrônica. F: (45) 3224-3182 Mauricio. CI-135524.

FARMÁCIA FARMAÚTIL

Contrata: Operador de Caixa, 2º grau completo, habilidade de comunicação, disponibilidade p/ horários. Interessados agendar entrevistas pelo F: (45) 3902-1500 ou enviar currículo p/ [rh@farmautil.com.br](mailto:rh@farmautil.com.br). CI-136663.

GLOBOAVES CONTRATA

Analista de RH - Jr. Requisitos: ser formado (a) em Psicologia e ter conhecimento básico de informática. Horário de trabalho: 14:00 às 00:00 horas. Os interessados devem encaminhar o currículo para [fatima.pardinho@globoaves.com.br](mailto:fatima.pardinho@globoaves.com.br). Mais informações: (45) 3218-5588 (Fátima). CI-136770.

GLOBOAVES CONTRATA

Auxiliar Administrativo. Requisitos: ter conhecimento de informática e experiência com faturamento. Horário: comercial. Salário: R\$ 1.177. Os interessados devem encaminhar o currículo para [fatima.pardinho@globoaves.com.br](mailto:fatima.pardinho@globoaves.com.br). Mais informações F: (45) 3218-5588 (Fátima). CI-136771.

JOTA ELE CONSTRUÇÕES

Civis S/A Contrata: Técnico Eletrônico, com experiência. Interessados favor encaminhar currículo para: [rh5@construtorajotaele.com.br](mailto:rh5@construtorajotaele.com.br) ou encaminhar-se até a Av.Tancredo neves, 951. CI-136769.

MESTRE DE OBRA

Procuo emprego, tenho 30 anos de experiência em estrutura e acabamento. F: (45) 9931-0161. CI-136740.

REVENDA DE VEICULOS

CONTRATA: Auxiliar Administrativa, com experiência, conhecimento em informática, que seja comunicativa e responsável. Interessadas agendar entrevista pelo F: (45) 3224-1797 c/ Sílvia ou Patricia. CI-136534.

Diversos

AMARRAÇÃO AMOROSA

Famoso e capacitado, há solucionar casos amorosos, a curto prazo. Seja qual for o seu problema eu tenho a solução. F: (43) 3152-1658/ 9678-5730. CI-135268.

AR CONDICIONADO

Vendo e instalo, ar condicionados, c/ garantia, faça um orçamento, oferecemos assistência técnica. F: (45) 9953-9835. CI-136753.

DETETIVE PARTICULAR

Investigações: conjugal, empresarial, traição virtual, rastreamento de veículos, filmagens, fotos, gravações. Sigilo absoluto. F: (45) 9105-8010/ 9914-2282 ou [detetive.ville@hotmail.com](mailto:detetive.ville@hotmail.com). CI-136113.

FIM DOS INSETOS

Não consegue dormir? Os mosquitos estão levando o seu sono? Sua cozinha parece um zoológico, as paredes e móveis estão esfurelando, seus problemas acabaram, deixa que eu resolvo. Orçamento sem compromisso ligue e comprove. F: (45) 8403-2746 Nelson/ 9936-0910. CI-136016.

IRMÃ JAQUELINE

Eu posso, eu trago seu amor de volta em 7 dias, não sofra mais. F: (43) 3152-3819/ 9644-0792/ 9669-4523. CI-135270.

CONTRATA-SE:

• MOTORISTA DE ÔNIBUS URBANO (TRABALHO EM TEMPO PARCIAL);

• COBRADOR DE TRANSPORTE COLETIVO;

• MECÂNICO DIESEL;

• LAVADOR DE VEÍCULOS;

• LUBRIFICADOR DE VEÍCULOS;

• ZELADORAS

Interessados trazer currículo na garagem da Pioneira: Rua Domiciano Theobaldo Bresolin, 775 (Próximo BR 467/Terminal Leste) Bairro São Cristóvão – Cascavel / PR - Fone: (45) 3218- 7000



**KAID'S SERVIÇOS**  
Jardinagem, paisagismo, roçadas e limpeza de terrenos em geral, residencial, empresarial, e condomínio. F: (45) 9927-6480/ 8838-7902. CI-136041.

**LIMPEZA E MANUTENÇÃO**  
Evite multas no seu terreno, limpeza de lotes, roçadas, poda de árvores, jardinagem e manutenção em geral. F: (45) 9124-7605/ 9996-3917. CI-136042.

**MADAME SARA**  
Trago em teus pés quem você ama rindo ou chorando, em tempo recorde. F: (43) 3344-4566/ 9609-1587/ 9609-1587/ (45) 9909-3154. CI-135971.

**MÃE DO ORIENTE**  
Rainha dos 7 cruzeiros do universo. Amor de volta em 3 dias. F: (43) 3252-7293/ 9669-4523. CI-135271.

**MASSAGEM**  
Relaxante, estimulante p/ cansaço e dores musculares, c/ horário marcado. F: (45) 9835-2645. CI-136682.

**MASSAGEM CORPORAL**  
Relaxante, para cansaço físico e musculatura, atendimento central. F: (45) 9828-5223. CI-136612.

**MASSAGEM RELAXANTE**  
Terapêutica, muscular, atendimento central, local próprio. F: (45) 9849-9378. CI-136611.

**MASSAGEM RELAXANTE**  
Para cansaço e estresse, e estimulante, atendimento central. F: (45) 9819-3352. CI-136622.

**MASSAGEM RELAXANTE**  
Muscular, ajuda tirar cansaço, estresse, dores musculares, estimulante. F: (45) 3326-6756. CI-136746.

**MASSAGISTA**  
E esteticista, stress e cansaço físico, torcicolo, nervo ciático, tratamento c/ infravermelho, drenagem linfática, modelagem, tratamento de terapia p/ os nevros, atendemos todos os dias inclusive feriados. Rua Cuiabá, 3960, Bairro Neva, Centro. F: (45) 9975-6230/ 9916-2299/ 9157-4081/ 8414-1989. Email: marianeidelasch@gmail.com. CI-136686.

**GUAÇU TUR**  
VIAGENS E TURISMO



Fretamento de ônibus Pacotes turísticos Viagens p/ compras  
Saída para São Paulo todos os domingos e quartas-feiras às 17 horas c/ ônibus leito-cama

Rua Padre Anchieta, 64 Cascavel - Paraná (45) 3225 5555

**PREVENÇÃO**  
CONTRA O MOSQUITO DA DENGUE. Especialista no controle de pragas urbanas, baratas, ratos, pulgas, cupins traças, pernilongos, formigas e aranha, prevenção contra o mosquito da dengue. Orçamento sem compromisso. Garantia comprovada. F: (45) 3222-9319/8403-2746 Nelson. CI-136017.

**RELAX MASSAGEM**  
Relaxamento corporal, e estimulante. F: (45) 9805-3967. CI-136621.

**ÚNICO NO BRASIL**  
Gamado e amarrado em você pra sempre! Sigilo absoluto. F: (43) 3152-6754/ 3322-8065/ 9911-5862/ (45) 9909-3154. CI-135972.

**Utilidade Pública**

**EXTRAVIO DE BLOCOS DE N.F. AGROPECUÁRIA PLD LTDA, CNPJ: 06.602.099/0002-57**  
comunica o extravio de 03 BLOCOS, modelo m-1, contendo 25 notas fiscais cada um, com 4 vias carbonadas, bloco com numeração sequencial: 651 a 675, 676 a 700 e 701 a 725, aidf 56230932-3. Conforme boletim de ocorrência nº 147704/2014

**EXTRAVIO DE BLOCO DE NOTAS FISCAIS HOTEL PLAZA CASCAVEL LTDA, CNPJ: 76.080.357/0001-99,**  
comunica o extravio de blocos de N. F., Série: Bloco 09, de nºs: 47943 a 47950, Bloco 10, nºs: 47951 a 48000, em brancos. Os mesmos ficam sem efeito por terem sido cancelados.

**File&cia RESTAURANTE**  
File mignon e picanha fatiados Uma opção rápida e suculenta  
Comida de qualidade com preço justo!!  
Rua Recife, 134 - F: (45) 3224-7220

**COMUNICADO NOVA FASE**  
A empresa NOVA FASE INSTALAÇÕES DE GAS LTDA convoca do Sr. Adriano Basei, a comparecer a sua sede localizada na rua Lagoa Mangueira nº 2180 bairro: Lagoa Azul no prazo de 24 horas para resolver assuntos sobre o contrato de trabalho, o não comparecimento poderá configurar abandono de emprego conforme trata o artigo 482 da CLT.

**SÚMULA DE PEDIDO RENOVAÇÃO DE LICENÇA DE OPERAÇÃO**  
LUISMAR FONTIN torna público que requereu do IAP, Renovação Licença Operação para AVICULTURA DE CORTE, implantada no LR 77-REMANESCENTE, GL. 09, COL. PINDORAMA, , Município de NOVA AURORA, Estado do Paraná.

**Câmara Municipal de São Miguel do Iguaçu**  
Estado do Paraná

**AVISO DE LICITAÇÃO MODALIDADE TOMADA DE PREÇOS Nº 01/2014**

A CÂMARA MUNICIPAL DE SÃO MIGUEL DO IGUAÇU, Estado do Paraná, Comunica aos interessados que fará realizar licitação na modalidade acima, visando a aquisição de um veículo tipo automóvel novo para uso da Câmara Municipal.

- Data de abertura: 10.03.2014  
- Horário: 09:00 h  
- Local: Sala de Reuniões da Câmara Municipal.

A Integra do Instrumento acima poderá ser obtida na Câmara municipal no seguinte endereço: Avenida Wily Bara 205, centro, no horário das 8:30 às 11:30 e das 13:30 às 17:00 h, de segunda a sexta-feira.

**PUBLIQUE-SE**

São Miguel do Iguaçu, 20 de fevereiro de 2014.

Vanderlei Francisco de Souza Dias  
Presidente da Comissão Permanente de Licitação

**CI1127634-14**

**Câmara Municipal de Medianeira**  
Departamento de Processo Legislativo

**EDITAL DE CONVOCAÇÃO Nº 004, DE 20 DE FEVEREIRO DE 2014.**

Convoch sessões plenárias deliberativas extraordinárias.

O Vice-Presidente da Câmara Municipal de Medianeira, Estado do Paraná, nos termos do art. 37, inciso I e do art. 45, inciso I, do Regimento Interno, resolve CONVOCAR sessão plenária deliberativa extraordinária no dia 24 de fevereiro de 2014, com início às 9:00 horas, na sede da Câmara Municipal de Medianeira, na Avenida José Callagani, 200 - Bairro Ipê, para deliberação da seguinte ordem do dia:

**Projeto de Lei nº 010/2014**, de autoria do Executivo Municipal, que dispõe sobre a abertura de crédito adicional especial ao orçamento vigente no valor de R\$ 31.000,00 (trinta e um mil reais). (Adequações no orçamento das Secretarias da Municipalidade).

**Projeto de Lei nº 013/2014**, de autoria do Executivo Municipal, que dispõe sobre a abertura de crédito adicional especial ao orçamento vigente no valor de R\$ 7.476.308,15 (dois milhões, quatrocentos e sessenta e seis mil, trezentos e oitenta e cinco reais e quinze centavos). (Inclusão dos Projetos 1.034 e 1.035 para atendimento do Termo de Compromisso PAR nº 201303913/2013, com a finalidade de aquisição de mobiliário e veículos para ensino fundamental e infantil; inclusão do Projeto 2036 objetivando atender aos recursos financeiros do FNDE/MEC, com a finalidade de construção de uma unidade de educação infantil - Termo de Compromisso PAC2 - 05157/2013).

**Projeto de Lei nº 012/2014**, de autoria do Executivo Municipal, que dispõe sobre a abertura de crédito adicional especial ao valor de R\$ 759.072,26 (setecentos e cinquenta e nove mil, setenta e dois reais e vinte e seis centavos). (Devolução de saldo de recursos a título de supérfluo financeiro por fonte de recurso apurado em Balanço Patrimonial do exercício de 2013, referente ao saldo remanescente de convênios do período).

**Projeto de Lei nº 014/2014**, de autoria do Executivo Municipal, que dispõe sobre a abertura de crédito adicional especial ao orçamento vigente no valor de R\$ 160.000,00 (cem mil reais). (Adequações no orçamento das Secretarias da Municipalidade).

**Projeto de Lei nº 015/2014**, de autoria do Executivo Municipal, que autoriza a desapropriação amigável por interesse público, (Desapropriação do Lote 10-A, de Quadra 78, para fim de complementação de área a ser destinada à edificação do Polo Municipal e Lago Municipal).

**Projeto de Lei nº 016/2014**, de autoria do Executivo Municipal, que refere o Decreto nº 148/2014, que aprova o loteamento Parque dos Flores, localizado no perímetro urbano do Município de Medianeira, (proceder da União, por intermédio do Ministério das Cidades, através de Termo de Adesão para execução do Programa "Minha Casa, Minha Vida", publicado no Diário Oficial da União em 13 de maio de 2013 - seção 3).

Câmara Municipal de Medianeira, Estado do Paraná, 20 de fevereiro de 2014.

Pedro Inácio  
Vice-Presidente

**CI1127669-E14**

**Município de Corbélia**  
Rua Amor Perfeito, 1516 - Centro - Fone: (45) 3242-8800 / Fax: (45) 3242-8888 - CEP: 85.420-000 - Corbélia - PR  
CNPJ 76.308.35/0001-02 - E-mail: gabinete@corbelia.pr.gov.br

**PREFEITURA MUNICIPAL DE CORBÉLIA - PARANÁ**  
AVISO DE RESULTADO - CARTA CONVITE Nº 04.2014 DE 13.02.2014

O Município de Corbélia PR, por meio de seu Pregoeiro, torna público aos interessados o resultado da Carta Convite nº 04.2014, cujo Objeto é Aquisição de materiais de construção para Escola Municipal Castro Alves. CF. Edital e seus anexos, todos vinculados a este processo. Do Prazo de entrega: Determinado no CF - Do Pagamento: O Pagamento será em 10 (dez) dias após a entrega dos materiais, com a apresentação de nota fiscal e documentos pertinentes. Data da realização: 20.02.2014 às 09h30, que deve como vencedor a empresa abaixo: **MATERIAIS DE CONSTRUÇÃO HUF LTDA - CNPJ nº 81.740.38/0001-82 - Rua Horcicha, 161 - Campo - Cascavel PR - Representado neste ato pelo Sr. Delfo Luanes Huf - CPF: 427.951.335-26 - RG nº 1.743.015-0 SSP/PR. Vencedor com o valor Global de 36.418,57 (trinta e seis mil quatrocentos e oitenta e oito reais e cinquenta e sete centavos).**

FORO: Corbélia PR - Data, 20.02.2013.

ELOSANGELA TSCHAN  
PRESIDENTE DA CPL

**Município de Corbélia**  
Rua Amor Perfeito, 1516 - Centro - Fone: (45) 3242-8800 / Fax: (45) 3242-8888 - CEP: 85.420-000 - Corbélia - PR  
CNPJ 76.308.35/0001-02 - E-mail: gabinete@corbelia.pr.gov.br

**PREFEITURA MUNICIPAL DE CORBÉLIA - PARANÁ**  
AVISO DE RESULTADO - PREGÃO PRESENCIAL Nº 08.2014 DE 31.01.2014

O Município de Corbélia PR, por meio de seu Pregoeiro, torna público aos interessados o resultado do Pregão Presencial nº 08.2014. Aquisição de peças para peças e serviços de mão de obra para veículos registrados no Patrimônio do PM. PRAZO DE ENTREGA: Em até 10 (dez) dias corridos a partir da solicitação do órgão licitante, após assinatura do contrato entre as partes - PAGAMENTO: Em até 30 (trinta) dias após entrega dos itens solicitados com emissão de nota fiscal. Data de realização: 22.02.2014 às 10h30, que é leve como vencedor a empresa abaixo: **EDGARD JOÃO FERRETI & CIA LTDA. CNPJ nº 72.680.78/0001-82. Av. São Paulo, 1672 - Centro - Corbélia. Representado neste ato pelo Sr. Artur o Gregório Ferreira, CPF: 020.687.030-00 - RG nº 8.725.605-2 SSP/PR. Vencedor de todos os Lotes com o Valor Total de R\$ 47.057,63 (quarenta e sete mil e sessenta e sete reais e sessenta e três centavos).**

FORO: Corbélia PR - Data, 12.02.2014.

ELOSANGELA TSCHAN  
PREGOEIRA OFICIAL

**CI1127382-14**

**Prefeitura de Iguatu**  
ESTADO DO PARANÁ

**DECRETO Nº 048/2014**

**SÚMULA.** Abre crédito adicional suplementar na forma de remanejamento e dá outras providências.

**Flávio Aparecido Brandão, Prefeito Municipal de Iguatu, no uso de suas atribuições conferidas pela Lei Orgânica do Município e pela Lei 651/2013 artigo 7º:**

**DECRETA:**

Art. 1º - Fica aberto ao orçamento geral do Município para o exercício financeiro de 2013, um crédito adicional suplementar na forma de remanejamento no valor de R\$ 10.000,00 (Dez Mil Reais) conforme especificação abaixo:

07	07.50	SECRETARIA DE OBRAS, VILAÇÃO E SERVIÇOS PÚBLICOS	
15.453.0010.2044	SECRETARIA DE OBRAS, VILAÇÃO E SERVIÇOS PÚBLICOS <td></td> <td></td>		
2031.3503/0000.01.507	Mantimento das Atividades da Secretaria de VOS.	Outros Serviços de Terceiros - Pessoa Física	R\$ 10.000,00
<b>TOTAL</b>			<b>R\$ 10.000,00</b>

Art. 2º - Para dar cobertura ao crédito adicional suplementar na forma de remanejamento aberto no artigo anterior será utilizada anulação parcial de dotação, prevista no inciso III parágrafo primeiro do art. 43 da Lei Federal 4.320/64, conforme segue:

07	07.50	SECRETARIA DE OBRAS, VILAÇÃO E SERVIÇOS PÚBLICOS	
15.453.0010.2044	SECRETARIA DE OBRAS, VILAÇÃO E SERVIÇOS PÚBLICOS <td></td> <td></td>		
2030.3503/0000.01.507	Mantimento das Atividades da Secretaria de VOS.	Outros Serviços de Terceiros - Pessoa Jurídica	R\$ 10.000,00
<b>TOTAL</b>			<b>R\$ 10.000,00</b>

Art. 3º - Este Decreto entrará em vigor a partir de sua publicação, revogadas as disposições em contrário.

Gabinete do Prefeito Municipal de Iguatu, aos 20 (vinte) dias do mês de fevereiro de 2014.

**FLÁVIO APARECIDO BRANDÃO**  
Prefeito Municipal

**CI1127691-14**

**MUNICÍPIO DE CAPITÃO LEÔNIDAS MARQUES**

**ERRATA**  
Ref. Decreto 25/2014

Onde se lê:  
Art. 1º

...

FUNÇÃO	NOME	CPF	FUNÇÃO
Membro	Evandro Pedro Szkut		Agente de Administração

...

Leia-se:  
Art. 1º

...

FUNÇÃO	NOME	CPF	FUNÇÃO
Membro	Leandro Leomar Müller	803.379.029-68	Técnico em contabilidade

Capitão Leônidas Marques, 20 de Fevereiro de 2014

**CLEIDES APARECIDA PAVAN DOS SANTOS**  
**CI1127680-14** Prefeita Municipal

**CÂMARA MUNICIPAL DE IGUAU**  
ESTADO DO PARANÁ  
AV. DE ALFONSO DE ALBUQUERQUE, 251 - FONE: (044) 3544-8000 - FAX: (044) 3544-8014 - CEP: 85945-000 - IGAU - PR  
CNPJ 05.595.278/0001-63

**PORTARIA Nº 03/2014**

**SÚMULA:** REVOGA A PORTARIA Nº018/2013, QUE CONCEDE GRATIFICAÇÃO A SERVIDORA EFETIVA DA CÂMARA MUNICIPAL DE IGUAU E DÁ OUTRAS PROVIDÊNCIAS.

O PRESIDENTE DA CÂMARA MUNICIPAL DE IGUAU, Estado do Paraná no uso das atribuições legais e regimentais,

**RESOLVE:**

**ART. 1º -** REVOGAR a Portaria nº018/2013 de 01 de julho de 2013 que concede gratificação a Servidora Pública da Câmara Municipal de Iguaçu-PR, conforme segue:

SERVIDORA	GRATIFICAÇÃO REVOGADA
Carla Reichenbach Machado Sirino	45%

**ART. 2º -** Esta Portaria entrará em vigor na data de sua publicação, com efeitos a partir de 01 de fevereiro de 2014.

**PUBLIQUE-SE.**

**REGISTRE-SE.**

**E CUMPRE-SE.**

Sala da Presidência da Câmara Municipal de Iguaçu em 11 de fevereiro de 2014.

**Antonio Marcos Brandão**  
Presidente

**CI1127684-e14**

**Prefeitura Municipal de Tupãssi**  
ESTADO DO PARANÁ  
Praça Santos Dumont, s/nº - Fone: (044) 3544-8000 - Fax: 3544-6014 CEP 85945-000

**SEGUNDO TERMO ADITIVO**

Termo aditivo que entre si celebraram, de um lado o MUNICÍPIO DE TUPASSI, pessoa jurídica de direito público interno, com sede na Praça Santos Dumont, s.n, inscrita no CNPJ/MF nº 77.877.116/0001-38, neste ato representado pelo Sr. José Carlos Mariuzzi, Prefeito Municipal, em pleno exercício de seu mandato e funções, inscrito no CPF sob nº 604.789.269-87, RG nº 4.264.607-5 SSP PR, de ora em diante denominada simplesmente **contratante**, e de outro lado, G J Tullio & Cia. Ltda., pessoa jurídica inscrita no CNPJ/MF sob o nº 07.180.097/0001-03, situada a Rua Paranaíba, nº 1160, Centro, na cidade de Patu Bragado-PR, aqui devidamente representada pelo Sr. Gilmar José Tullio, portador da Carteira de Identidade nº 4.015.939-0 SSP PR e inscrito no CPF sob nº 605.528.759-53, em juízo e contratação a seguinte:

**Cláusula primeira:** Considerando a Solicitação de Prorrogação no Prazo da Execução de Obras, protocolada sob nº 1920/2014 pela contratada e o Parecer Técnico emitido pela Divisão de Obras e Engenharia, em anexo ao Processo, fica prorrogado o Prazo de Execução constante da cláusula nona, até 18 de maio de 2014, retendo-se ao contrato nº 54/2013, do Tomada de Preços nº 2/2013, Processo Licitatório nº 30/2013.

**Cláusula segunda:** Permanecem inalteradas as demais cláusulas contratuais.

Tupãssi PR, 20 de fevereiro de 2014

Contratante

Contratada

Testemunhas:

1º \_\_\_\_\_  
CPF nº \_\_\_\_\_

2º \_\_\_\_\_  
CPF nº \_\_\_\_\_

**CI-1127648-E14**











Repbil. Ap. S. Simões Miranda  
Presidente Com. test. Seleção









## MUNICÍPIO DE MARIPÁ

ESTADO DO PARANÁ  
Rua Luiz de Camões, 437 - CEP 85955-000 - Fone/Fax: (41) 3687-1262  
e-mail: governo@maripa.pr.gov.br | site: www.maripa.pr.gov.br  
CNPJ 95.361.577/0001-02

**Resumo da Ata de Registro de Preços Nº 011/2013** – Processo Licitatório nº 042/2013  
Modalidade Pregão Presencial nº 028/2013 – O MUNICÍPIO DE MARIPÁ – Pr e as Empresas  
TOEBETUR E CIA LTDA ME e TRANSIRO TURISMO E VIAGENS LTDA EPP, Acordam  
Proceder, ao Registro de Preços para Contratação de Empresa Especializada para Transporte  
Rodoviário com Veículos em bom estado de conservação, com bancos estofados, microfone,  
seguro e demais itens conforme normas do CONTRAN, para eventos e atividades das secretarias  
da municipalidade, pelo período de 12 meses. O presente registro terá a vigência de 12 (doze)  
meses.

Empresa: TOEBETUR E CIA LTDA ME - CNPJ: 12.483.636/0001-59.

Item	Qtd	U.M.	Descrição	Valor Unit./Km (R\$)	Valor Total/Km (R\$)
1	10.930	KM	Transporte rodoviário com veículo de 16 lugares, 2 motoristas, com ar condicionado, microfone, DVD, GPS, seguro, interfone, travessouros, andrômeda, ar condicionado climatizado, chapeado, lona, serviço de bordo com água mineral e DVD's 2 motoristas para a realização da viagem.	7,51	15.353,30
2	8.490	KM	Transporte rodoviário de ônibus com no mínimo 40 lugares com ar condicionado, Inter municipal.	3,14	58.059,60
3	4.000	KM	Transporte rodoviário de ônibus com no mínimo 40 lugares sem ar condicionado Inter municipal.	2,80	11.200,00
4	10.000	KM	Transporte rodoviário de Micro-ônibus com no mínimo 25 lugares com ar condicionado, Inter municipal.	2,20	22.000,00

Empresa: TRANSIRO TURISMO E VIAGENS LTDA EPP - CNPJ: 00.252.663/0001-01

Item	Qtd	J.M.	Descrição	Valor Unit./Km (R\$)	Valor Total/Km (R\$)
5	1.100	KM	Transporte rodoviário com veículo de 10 lugares, com 4 monitores de vídeo/DVD, lona, ar condicionado, microfone, travessouros, andrômeda, ar condicionado climatizado, chapeado, lona, serviço de bordo com água mineral e DVD's 2 motoristas para a realização da viagem. Obs. Despesas com alimentação dos motoristas por conta da empresa contratada e seguro de vida com assistência médica para os passageiros de acordo com as exigências da ANTT. Viagem Interestadual.	3,77	4.147,00

Assinada em 30 de abril de 2013.

**Resumo da Ata de Registro de Preços Nº 012/2013** – Processo Licitatório nº 045/2013  
Modalidade Pregão Presencial nº 027/2013 – O MUNICÍPIO DE MARIPÁ – Pr e a Empresa  
CENTERMED COM. DE PROD. HOSPITALARES LTDA, Acordam Proceder, ao Registro de  
Preços para Aquisição de Medicamentos para distribuição gratuita pela Secretaria Municipal de  
Saúde, no Centro de Saúde de Maripá, no Posto de Saúde do Distrito de Pérola Independente e  
no Posto de Saúde de Candia. O presente registro terá a vigência de 12 (doze) meses.

Item	QDE	Medicamento	Apres.	Valor Unit. (R\$)	Valor Total (R\$)
2	1.000	ACIDO VALPROICO 250MG	CPR	0,30	300,00
5	2.000	AMANTADINA CLORIDRATO 100MG	CPR	0,56	1.120,00
10	15.000	AMITRIPTILINA 25MG	CPR	0,09	1.350,00
19	1.000	BROMAZEPAM 3MG	CPR	0,04	40,00
20	5.000	BROMAZEPAM 8MG	CPR	0,06	300,00
46	2.500	CLONIPRAMINA 25MG	CPR	0,59	1.475,00
47	1.000	CLONAZEPAM 1,5MG	CPR	0,11	110,00
48	150	CLONAZEPAM 2,5MG/ML SOLUÇÃO ORAL	FR 20ML	1,90	285,00
65	50	DEXAMETASONA 4MG/ML SOLUÇÃO INJETÁVEL	AMP 2,5ML	0,56	28,00
83	2.000	FENOBARBITAL 100MG	CPR	0,06	120,00
105	50	LEVOMEFLOMAZINA 40MG/ML SOLUÇÃO ORAL	FR 20ML	7,50	375,00
133	800	OXCARBAZEPINA 600MG	CPR	0,88	704,00

Assinada em 08 de maio de 2013

**Resumo da Ata de Registro de Preços Nº 013/2013** – Processo Licitatório nº 045/2013  
Modalidade Pregão Presencial nº 027/2013 – O MUNICÍPIO DE MARIPÁ – Pr e a Empresa  
DIMACIPR MATERIAL CIRURGICO LTDA, Acordam Proceder, ao Registro de Preços para  
Aquisição de Medicamentos para distribuição gratuita pela Secretaria Municipal de Saúde, no  
Centro de Saúde de Maripá, no Posto de Saúde do Distrito de Pérola Independente e no Posto de  
Saúde de Candia. O presente registro terá a vigência de 12 (doze) meses.

Item	QDE	Medicamento	Apres.	Valor Unit. (R\$)	Valor Total (R\$)
25	6.000	BROMOPRIDA 10MG	CPR	0,08	480,00
74	10.000	DIPIRONA 500MG	CPR	0,06	600,00
75	400	DIPROPIONATO DE BÉTAMETASONA+ FOSFATO DISSÓCIO DE BÉTAMETASONA	AMP 1 ML	1,30	520,00
117	10.000	METFORMINA 500MG	CPR	0,05	500,00
136	20.000	PARACETAMOL 500MG	CPR	0,04	800,00

Assinada em 08 de maio de 2013

**Resumo da Ata de Registro de Preços Nº 014/2013** – Processo Licitatório nº 045/2013  
Modalidade Pregão Presencial nº 027/2013 – O MUNICÍPIO DE MARIPÁ – Pr e a Empresa  
DIMASTER COMERCIO DE PRODUTOS HOSPITALARES LTDA, Acordam Proceder, ao Registro de Preços para  
Aquisição de Medicamentos para distribuição gratuita pela Secretaria Municipal de Saúde, no  
Centro de Saúde de Maripá, no Posto de Saúde do Distrito de Pérola Independente e no Posto de  
Saúde de Candia. O presente registro terá a vigência de 12 (doze) meses.

Item	QDE	Medicamento	Apres.	Valor Unit. (R\$)	Valor Total (R\$)
60.000	ACIDO ACETILSALICILICO 100MG	CPR	0,01	600,00	

0	200	AMBROXOL XAROPE 15MG/5ML	FR 100ml	1,04	208,00
7	360	AMBROXOL XAROPE 30MG/5ML	FR 100ml	1,06	371,00
11	2.000	AMOXICILINA + CLAVULANATO DE POTASSIO 500MG + 125MG	CPR	0,65	1.300,00
18	7.500	BIPERIDENO 2MG	CPR	0,17	1.275,00
30	25.000	CAPTROPIL 25MG	CPR	0,02	500,00
31	30.000	CAPTROPIL 50MG	CPR	0,03	900,00
32	8.000	CARBAMAZEPINA 200MG	CPR	0,10	800,00
40	5.000	CEFALEXINA 500MG	CPR	0,11	550,00
44	8.000	CINARIZINA 75MG	CPR	0,12	960,00
49	10.000	CLONAZEPAM 2MG	CPR	0,22	2.200,00
50	3.000	CLOPIDOGREL 75MG	CPR	0,63	1.890,00
55	3.000	CLOPRIDAZOL 100MG	CPR	0,18	540,00
56	3.000	CLOPRIDAZOL 25MG	CPR	0,19	570,00
59	200	COLAGENASE + CLORANFENICOL POMADA	TB 30G	12,89	2.578,00
60	10.000	COMPLEXO B POLIVITAMINICO	CPR	0,05	500,00
69	500	DICLOFENACO EMULGEL	FR 50G	1,89	945,00
70	3.000	DICLOFENACO POTASSIO 50MG	CPR	0,03	90,00
76	4000	DOXAZOSINA 4MG	CPR	0,49	1.960,00
79	10.000	ESPIRONOLACTONA 25MG	CPR	0,09	900,00
93	15.000	HIDROCLOROTIAZIDA 25MG	CPR	0,02	300,00
96	5.000	IBUPROFENO 300MG	CPR	0,05	250,00
102	2.000	LEVODOPA 250MG + CARBIDOPA 25MG	CPR	0,30	600,00
103	2.000	LEVOMEFLOMAZINA 100MG	CPR	0,38	760,00
104	2.500	LEVOMEFLOMAZINA 75MG	CPR	0,19	475,00
109	3.000	LEVOTIROXINA SÓDICA 25MG	CPR	0,12	360,00
110	3.000	LEVOTIROXINA SÓDICA 50MG	CPR	0,13	390,00
113	10.000	MALEATO DE ENALAPRIL 10MG	CPR	0,04	400,00
118	30.000	METFORMINA 850MG	CPR	0,05	1.500,00
119	2.000	METILDOPA 500MG	CPR	0,14	280,00
124	700	NEOMICINA + BACITRACINA 5MG + 250 UNG CREME	TB 10G	0,73	511,00
128	25.000	NIMESULIDE 100MG	CPR	0,04	1.000,00
131	2.500	NORFLOXACINO 400MG	CPR	0,17	425,00
149	12.000	SERTRALINA, CLORIDRATO 50MG	CPR	0,20	2.400,00
150	30.000	SINAVASTATINA 20MG	CPR	0,05	1.500,00
151	16.000	SINAVASTATINA 40MG	CPR	0,10	1.600,00

Assinada em 08 de maio de 2013

**Resumo da Ata de Registro de Preços Nº 015/2013** – Processo Licitatório nº 045/2013  
Modalidade Pregão Presencial nº 027/2013 – O MUNICÍPIO DE MARIPÁ – Pr e a Empresa ECO  
FARMAS COMERCIO DE MEDICAMENTOS LTDA., Acordam Proceder, ao Registro de Preços  
para Aquisição de Medicamentos para distribuição gratuita pela Secretaria Municipal de Saúde, no  
Centro de Saúde de Maripá, no Posto de Saúde do Distrito de Pérola Independente e no Posto de  
Saúde de Candia. O presente registro terá a vigência de 12 (doze) meses.

Item	QDE	Medicamento	Apres.	Valor Unit. (R\$)	Valor Total (R\$)
8	6.000	AMLODIPINO 5MG + HIDROCLOROTIAZIDA 50MG	CPR	0,26	1.560,00
12	50	AMOXICILINA + CLAVULANATO DE POTASSIO 500MG + 125MG/ML SUSPENSÃO ORAL	FR 75ML	19,58	979,00
17	2.500	BACLOFENO 10MG	CPR	0,12	300,00
26	200	BUDENAFLO 40MG/ML GOTAS	FR 20ML	1,74	348,00
29	50	BUDESONIDA 40MG/5ML SPRAY NASAL	FRASCO	27,08	1.354,00
51	100	CLORETO DE SÓDIO 0,9% + CLORETO DE BENZALCONIO 0,01% solução nasal	FR 30ML	0,95	95,00
52	2	CLORIDRATO DE CICLEPENTOLATO 1% COLÍRIO	FR 5ML	10,20	20,40

29	50	BLDESONIDA 64MG/5ML SPRAY NASAL	FRASCO	27,08	1.354,00
51	100	CLORETO DE SÓDIO 0,9% + CLORETO DE BENZALCONIO 0,01% solução nasal	FR 30ML	0,95	95,00
52	2	CLORIDRATO DE CICLEPENTOLATO 1% COLÍRIO	FR 5ML	10,20	20,40
53	3.000	CLORIDRATO DE DILTIAZEM 80MG	CPR	0,17	510,00
54	3	CLORIDRATO DE PROXIMETACINA 5MG/ML COLÍRIO	FR 5ML	9,40	28,20
51	50	COMPLEXO B SOLUÇÃO INJETÁVEL	AMP 2ML	1,00	50,00
62	0.000	CUMARINA 15MG + ITOXERRUTINA 30MG	CPR	0,42	1.200,00
68	15	DIAZEPAM 5MG/ML SOLUÇÃO INJETÁVEL	AMP 2ML	0,86	12,90
73	100	DIMETICONA 75 MG/ML GOTAS	FR 10 ml	1,47	147,00
78	60	DROPROPIZINA 3,0MG/ML XAROPE	FR 120ML	3,20	180,00
87	2.000	FLUNITRAZEPAM 1MG	CPR	1,20	2.400,00
88	60	FLUCORTOLONA + CINCHOCANINA POMADA PROCTOLÓGICA	TB 10G	34,00	1.700,00
89	2	FLUORESCENA SÓDICA 1%	FR 3ML	12,30	24,60
95	50	HIDROXIDO DE ALUMÍNIO 80mg/ml + HIDROXIDO DE MAGNÉSIO 40mg/ml SUSPENSÃO ORAL	FR 150ML	2,62	131,00
111	50	LORATADINA 10MG/ML XAROPE	FR 100ML	1,25	62,50
115	1.000	MEBENDAZOL 100MG	CPR	0,03	30,00
120	2.000	METILEFENATO 10MG	CPR	1,35	2.700,00
127	15.000	NIFEDIPINA RETARD 30MG	CPR	0,09	1.350,00
129	50	NIMESULIDE 80MG/ML SOLUÇÃO ORAL	FR 15ML	1,07	180,50
156	20	TIMOLOL, maleato 0,5% solução oftálmica	FR 5ML	3,00	60,00
157	5	TROPICAMIDA 1% SOLUÇÃO OFTÁLMICA	FR 5ML	11,13	66,78
158	1.000	VARTARINA SÓDICA 5MG	CPR	0,08	80,00
160	50	VITAMINA A e D SOLUÇÃO ORAL	FR 10ML	6,55	327,50
161	200	VITAMINA B12 5000 U.S. SOLUÇÃO	AMP 2ML	4,88	488,00

Assinada em 08 de maio de 2013

**Resumo da Ata de Registro de Preços Nº 016/2013** – Processo Licitatório nº 045/2013  
Modalidade Pregão Presencial nº 027/2013 – O MUNICÍPIO DE MARIPÁ – Pr e a Empresa  
FERNAMED LTDA., Acordam Proceder, ao Registro de Preços para Aquisição de Medicamentos  
para distribuição gratuita pela Secretaria Municipal de Saúde, no Centro de Saúde de Maripá,  
no Posto de Saúde do Distrito de Pérola Independente e no Posto de Saúde de Candia. O presente  
registro terá a vigência de 12 (doze) meses.

Item	QDE	Medicamento	Apres.	Valor Unit. (R\$)	Valor Total (R\$)
14	15.000	ANLODIPINO 5MG	CPR	0,46	6.750,00
90	30.000	FLUOXETINA 20MG	CPR	0,37	11.100,00
101	1.200	LEVODOPA 200 MG + BENZERAZIDA 50MG	CPR	2,17	2.604,00
112	60.000	LOSARTAN POTASSICA 50 MG	CPR	0,18	10.800,00
134	100	OXIDO DE ZINCO + VITAMINA A e D POMADA	TB 50G	3,80	380,00
139	7.000	POLIVITAMINAS E SAIS MINERAIS	CPR	0,41	2.870,00

Assinada em 06 de maio de 2013

**Resumo da Ata de Registro de Preços Nº 017/2013** – Processo Licitatório nº 045/2013  
Modalidade Pregão Presencial nº 027/2013 – O MUNICÍPIO DE MARIPÁ – Pr e a Empresa  
HOSPITAL MEDICAL DISTRIBUIDORA LTDA – EPP, Acordam Proceder, ao Registro de Preços para  
Aquisição de Medicamentos para distribuição gratuita pela Secretaria Municipal de Saúde, no  
Centro de Saúde de Maripá, no Posto de Saúde do Distrito de Pérola Independente e no Posto de  
Saúde de Candia. O presente registro terá a vigência de 12 (doze) meses.

Item	QDE	Medicamento	Apres.	Valor Unit. (R\$)	Valor Total (R\$)
9	2.000	AMINOFILINA 100MG	CPR	0,04	80,00
16	60	AZITROMICINA 600MG SUSPENSÃO ORAL	FR 15ML	4,50	225,00
39	10.000	CASANTHA DA INDIA 100MG	CPR	0,35	3.500,00
96	2.000	FLUNARIZINA 10 MG	CPR	0,09	180,00
94	25.000	HIDROCLOROTIAZIDA 50MG	CPR	0,03	750,00
114	30.000	MALEATO DE ENALAPRIL 20MG	CPR	0,22	6.600,00
122	3.000	METOPROLOL 50MG	CPR	1,19	3.570,00
143	15	PROMETAZINA 25MG/ML SOLUÇÃO INJETÁVEL	AMP 2ML	1,56	23,40
145	10.000	PROPANTILNITRATO 10MG	CPR	0,45	4.500,00

Assinada em 08 de maio de 2013

**Resumo da Ata de Registro de Preços Nº 018/2013** – Processo Licitatório nº 045/2013  
Modalidade Pregão Presencial nº 027/2013 – O MUNICÍPIO DE MARIPÁ – Pr e a Empresa  
MAURO MARCIANO COMERCIO DE MEDICAMENTOS LTDA, Acordam Proceder, ao Registro de Preços para  
Aquisição de Medicamentos para distribuição gratuita pela Secretaria Municipal de Saúde, no  
Centro de Saúde de Maripá, no Posto de Saúde do Distrito de Pérola Independente e no Posto de  
Saúde de Candia. O presente registro terá a vigência de 12 (doze) meses.

Item	QDE	Medicamento	Apres.	Valor Unit. (R\$)	Valor Total (R\$)
24	50	BROMIDRATO DE FENOTEROL 0,5% solução para inalação	FR 20ML	1,28	64,00
33	4.000	CARBAMAZEPINA 400MG	CPR	0,14	560,00
37	1.000	CLOPROPRAMIDA 250MG	CPR	0,34	340,00
64	300	DEXAMETASONA 1MG/G CREME	TB 10G	0,48	144,00
67	6.000	DIAZEPAM 10MG	CPR	0,03	180,00
72	5.000	DICLOFENACO SÓDIO 50MG	CPR	0,02	100,00
84	1.800	FENOFIBRATO 200MG	CPR	0,88	1.602,00
91	5.000	IBUPROFENO 600MG	CPR	0,07	350,00
98	12.000	IMPURAMINA 25MG	CPR	0,04	480,00
100	5.000	ISSOSORBIDA 40MG	CPR	0,15	750,00
132	80.000	CISAPRIDA 20MG	CPR	0,04	2.400,00
141	2.000	PREDNISONA 20MG	CPR	0,10	200,00
146	200	SAIS PARA REIDRATAÇÃO ORAL pó para solução oral	SACHES 27,5g	0,34	68,00
159	1.500	VERAPAMIL 80MG	CPR	0,05	75,00

Assinada em 08 de maio de 2013

**Resumo da Ata de Registro de Preços Nº 019/2013** – Processo Licitatório nº 045/2013  
Modalidade Pregão Presencial nº 027/2013 – O MUNICÍPIO DE MARIPÁ – Pr e a Empresa  
MOCA COMERCIO DE MEDICAMENTOS LTDA, Acordam Proceder, ao Registro de Preços para  
Aquisição de Medicamentos para distribuição gratuita pela Secretaria Municipal de Saúde, no  
Centro de Saúde de Maripá, no Posto de Saúde do Distrito de Pérola Independente e no Posto de  
Saúde de Candia. O presente registro terá a vigência de 12 (doze) meses.

Item	QDE	Medicamento	Apres	Valor Unit. (R\$)	Valor Total (R\$)
4	1.200	ALENDRONATO DE SÓDIO 70MG	CPR	0,99	1.188,00
21	100	BROMETO DE ISOPRATROPOL 0,250MG/ML	FR 20ML	0,95	95,00
35	1.000	CARBONATO DE LÍCIO 300MG	CPR	0,12	120,00
37	2.000	CARVEDILOL 12,5MG	CPR	0,15	300,00
38	2.000	CARVEDILOL 6,25MG	CPR	0,15	300,00
41	50	CEFTRIAXONA 1G INJETÁVEL INTRAVENOSA	FRASCO/AMPOLA	1,23	61,50
43	200	CETOCONAZOL 20MG/G CREME DERMATOLÓGICO	TB 30G	1,19	238,00
45	1.500	CLOBAZAM 20MG	CPR	0,69	1.035,00
58	0,000	CLORALIDONA 25MG	CPR	0,24	2,40
63	50	DEXAMETASONA 0,5MG/5ML ELIXIR	FR 100ML	1,48	74,00
80	2.000	ESTROGÊNIO CONJUGADOS 0,625MG	CPR	0,95	1.900,00
81	50	ESTROGÊNIO CONJUGADOS CREME VAGINAL	TB 25G	41,69	2.084,50
91	2.500	GENFIBROZILA 600MG	CPR	2,29	5.725,00
92	10.000	GILBENCAMIDA 5MG	CPR	0,02	200,00
99	1.500	MIPRAMINA 75MG	CPR	1,27	1.905,00
107	1.200	LEVOTIROXINA SÓDICA 100MG/G	CPR	6,11	7.332,00
108	1.500	LEVOTIROXINA SÓDICA 150MG/G	CPR	0,19	285,00
123	50	METRONIDAZOL + NISTATINA CREME VAGINAL	TB 50G	5,38	269,00
126	20.000	NIFEDIPINA 20MG	CPR	0,09	1.800,00
135	200	PARACETAMOL 200MG/ML SOLUÇÃO ORAL	FR 5ML	0,96	192,00
137	50	PERMETRINA 1% LOÇÃO	FR 60ML	2,92	146,00
140	50	PREDNISOLONA SOLUÇÃO ORAL	FR 100ML	4,44	222,00
142	3.000	PREDNISOLONA 5MG	CPR	0,05	150,00
144	250	PROMETAZINA, CLOROFENIRAZINA 25MG	CPR	0,08	200,00
147	50	SALBUTAMOL 2MG/5ML XARÓPE	FR 100ML	1,87	93,50
148	230	SECNIDAZOL 100MG	CPR	0,67	134,00
153	50	SULFADIAZINA DE PRATA 10MG/G CREME	TB	9,50	475,00
154	450	SULFATO DE GLUCOSAMINA 1,5 G + CONDROITINA 1,2 G	SACHES	4,35	1.957,50
162	2.500	VITAMINA E 400MG	CPR	0,37	925,00

Assinatura em 06 de maio de 2014



01	100	árvores	Serviços de poda dos árvores da rede municipal de arborização no Município de Maripá, com recolhimento dos entulhos gerados, destinação final no Pátio de Máquinas do Paço Municipal. Os serviços deverão ser realizados com equipamentos adequados e específicos para tal uma vez que oferecem grau de riscos, por serem árvores de grande porte e que estão próximas a rede de energia elétrica.	130,00	13.000,00
02	200	árvores	Serviços de remoção do tronco de árvore no nível no solo, com equipamento apropriado para destocagem, recolhimento dos entulhos gerados pelo serviço com destinação final no Pátio de Máquinas do Paço Municipal.	118,00	23.600,00
Total Geral (R\$)				36.600,00	

Maripá PR, 29 de julho de 2013.

**Resumo da Ata de Registro de Preços Nº 049/2013** – Processo Licitatório nº 112/2013, Pregão Presencial nº 058/2013 – O MUNICÍPIO DE MARIPÁ – Pr e a Empresa M & M COMERCIO DE PNEUS LTDA- CNPJ: 02.866.816/0003-01, Acordam Proceder, ao Registro de Preços para Contratação de Empresa para Prestação de Serviços de Recapagem e Recauchutagem (a frio e a quente) de Pneus para Manutenção dos Veículos e Máquinas do Município de Maripá PR. O presente registro terá a vigência de 12 (doze) meses.

Item	Qtd	U. M.	ESPECIFICAÇÕES	Valor Unit. (R\$)	Valor Total (R\$)
1	16	unid.	Pneu 90C x 20 (dianteiro e traseiro) recape frio	335,00	5.360,00
2	4	unid.	Pneu 7.50 x 16 (dianteiro) recape frio	206,00	824,00
3	2	unid.	Pneu 16.4 x 30 (traseiro) recape quente	1.270,00	2.540,00
4	2	unid.	Pneu 16 x 8.30 (traseiro) recape quente	1.170,00	2.340,00
15	4	unid.	Pneu 14.9 x 24 (dianteiro) recape quente	776,00	3.104,00
16	4	unid.	Pneu 18.4 x 34 (traseiro) recape quente	1.275,00	5.100,00
19	12	unid.	Pneu 900 x 20 Borrachudo	350,00	4.200,00

Maripá PR, 16 de agosto de 2013

**Resumo da Ata de Registro de Preços Nº 050/2013** – Processo Licitatório nº 112/2013, Pregão Presencial nº 058/2013 – O MUNICÍPIO DE MARIPÁ – Pr e a Empresa AFONSO PNEUS LTDA - EPP – CNPJ: 06.206.123/0001-52, Acordam Proceder, ao Registro de Preços para Contratação de Empresa para Prestação de Serviços de Recapagem e Recauchutagem (a frio e a quente) de Pneus, para Manutenção dos Veículos e Máquinas do Município de Maripá PR. O presente registro terá a vigência de 12 (doze) meses.

Item	Qtd	U. M.	ESPECIFICAÇÕES	Valor Unit. (R\$)	Valor Total (R\$)
5	4	unid.	Pneu 1400 x 24 (traseiro) recape quente	885,00	3.540,00
7	2	unid.	Pneu 12.5/80- 18 R (dianteiro) recape quente	591,00	1.182,00
8	2	unid.	Pneu 13.5 L – 24 R (traseiro) recape quente	1.336,00	

13	6	unid.	Pneu 17.5 x 25 (dianteiro e traseiro) recape quente	1.265,00	10.120,00
----	---	-------	---	----------	-----------

Maripá PR, 16 de agosto de 2013

**Resumo da Ata de Registro de Preços Nº 051/2013** – Processo Licitatório nº 112/2013, Pregão Presencial nº 058/2013 – O MUNICÍPIO DE MARIPÁ – Pr e a Empresa PEABIRU COM DE RECAUCHUTAGEM DE PNEUS LTDA - ME - CNPJ: 14.923.324/0001-69, Acordam Proceder, ao Registro de Preços para Contratação de Empresa para Prestação de Serviços de Recapagem e Recauchutagem (a frio e a quente) de Pneus, para Manutenção dos Veículos e Máquinas do Município de Maripá PR. O presente registro terá a vigência de 12 (doze) meses.

Item	Qtd	U. M.	ESPECIFICAÇÕES	Valor Unit. (R\$)	Valor Total (R\$)
6	4	unid.	Pneu 600 x 16 (dianteiro) recape frio	340,00	1.360,00
9	8	unid.	Pneu 17.5 x 25 R (dianteiro e traseiro) recape quente	1.290,00	10.320,00
16	16	unid.	Pneu 275/80 x 22.5 (dianteiro) Borrachudo misto - recape frio	385,00	6.160,00
20	12	unid.	Pneu 750 x 16, 12 lonas Borrachudo comum - recape frio	215,00	2.580,00
21	20	unid.	Pneu 275/80 R 22.5, 16 lonas Borrachudo misto - recape frio	385,00	7.700,00

Maripá PR, 16 de agosto de 2013.

**Resumo da Ata de Registro de Preços Nº 052/2013** – Processo Licitatório nº 112/2013, Pregão Presencial nº 058/2013 – O MUNICÍPIO DE MARIPÁ – Pr e a Empresa F.M PNEUS LTDA – CNPJ: 81.374.845/0001-48, Acordam Proceder, ao Registro de Preços para Contratação de Empresa para Prestação de Serviços de Recapagem e Recauchutagem (a frio e a quente) de Pneus, para Manutenção dos Veículos e Máquinas do Município de Maripá PR. O presente registro terá a vigência de 12 (doze) meses.

Item	Qtd	U. M.	ESPECIFICAÇÕES MÍNIMAS	Valor Unit. (R\$)	Valor Total (R\$)
10	2	unid.	Pneu 660 x 15 R (traseiro) recape frio - ENFARDADEIRA	39,00	78,00
11	2	unid.	Pneu 710 x 16 R (traseiro) recape Frio - ENFARDADEIRA	99,00	198,00
12	12	unid.	Pneu 1000 x 20 (dianteiro e traseiro) Borrachudo misto - recape frio	374,00	4.488,00
14	24	unid.	Pneu 1300 x 24 (dianteiro e traseiro) recape quente	840,00	20.160,00
17	16	unid.	Pneu 275/80 R 22.5 (traseiro) Borrachudo misto - recape frio	350,00	5.600,00
22	12	unid.	Pneu 275/75 R 7.5 misto radial - recape frio	235,00	2.820,00

Maripá PR, 16 de agosto de 2013

**Resumo da Ata de Registro de Preços Nº 073/2013** – Processo Licitatório nº 149/2013, Pregão Presencial nº 076/2013 – O MUNICÍPIO DE MARIPÁ – Pr e a Empresa ALVES E SARTOR LTDA - ME CNPJ: 07.724.523/0001-20, Acordam Proceder, ao Registro de Preços para Aquisição de Material Odontológico - Material Hospitalar - Material Fisioterápico - Fraldas e Insumos pi rede de frio para manutenção das atividades da Secretaria de Saúde do Município de Maripá – Pr pelo período de 12 (doze) meses. O presente registro terá a vigência de 12 (doze) meses.

Item	Qtd	U.M.	Descrição Mínima Do Produto	Valor Unit. (R\$)	Valor Total (R\$)
4	5	Pole 12 gramas	Anestésico tópico gel benzocaína tucifrutil (uso odontológico para mucosas)	12,30	61,50
6	10	Unidade de 12 Folhas	Papel Calburo para aplicação para ventilar oclusão.	5,20	52,00
9	6	Cx de 24 unidades	Fio de sutura nº 5.0 agulhada seda caixa	52,70	376,20
11	4	Frasco de 200 ml	Fio de em gel neutro sem sabor, 2%	5,55	22,20
12	6	Frasco com 10ml	Frasco de cariolítico, 12%	34,00	204,00
14	2	Frasco de 200 ml	Pararinnocloroanil colorado Material para desinfecção de canal radicular.	13,65	27,30
15	1	Banaga 50 gramas	Pasta profilática tucifrutil com fluor.	9,80	9,80
16	78	pol de 100un	Roller de algodão	4,78	372,84
17	5	Reio com 100 metros	Role de papel grau cirurgico para esterilizar em autoclave de 23 cm	121,00	605,00
18	100	pac de 40 unidades	Sugadores de saliva atóxico descartáveis, uso odontológico	6,30	630,00
19	3	Unidades	Tesoura cirurgica 14cm reta fina	24,60	73,80
20	7	cx de 12 unidades	Tira de lixa de aço de 4mm	9,80	68,60
21	7	cx de 12 unidades	Tira de lixa de aço de 5mm	12,60	88,20
23	5	Caixa com 100 Unidades	Agulha gengival curva	30,80	154,00
24	1	Unidade	Bandeja 13x23 cm de inox	48,80	48,80
40	1	Unidade	Carpões odontológicos EU 18 m	54,00	54,00
45	15	Pacote com 500 unidades	Compressa de gaze 7.5x7.5 - 13 fios	31,00	465,00
48	1	cx de 150 unidades	Filmes periapicais de 150 unidades	265,00	265,00
52	2	rolé 500 metros	Fio dental	12,75	25,50
53	2	Unidade	Fina matriz 5mm.		

54	2	Unidade	Fila matriz 7mm	2,10	4,20
55	10	Unidade	Fitas crepe adesiva para utilização uso odontológico, 19 mmx30 metros.	5,49	54,90
56	2	Frasco de 475 ml	Fixadores de 475 ml. Para raios odontológico.	13,65	27,30
58	1	Caixa com 100 Unidades	Lâminas de bisturi número 15	49,00	49,00
59	50	Caixa com 100 Unidades	Lâminas de bisturi número 15	25,00	1.250,00
61	55	cx de 50 unidades	Curios de vinil para procedimento odontológico (pi).	12,80	893,00
62	15	cx de 100 unidades	Máscara cirúrgica com elástico antialérgico - dióxido de titânio, 100% poli propileno, não inflamável, com clipe nasal e dupla proteção		
			Microbush extra fino de aplicadores em fibra que se dobram 60°	16,10	241,50
			Porta agulha 12 cm com trava e trava		

62	15	Cx de 100 unidades	Microbush extra fino de aplicadores em fibra que se dobram 60°	16,10	241,50
66	1	Unidade	Porta agulha 14 cm reta com trava e trava	295,50	295,50
67	1	Unidade	Porta matriz TOFFLEMIER anillo.	47,00	47,00
69	15	Banaga 4g	Resina fotopolimerizável cor a frestaurador universal para dentes anteriores e posteriores com carga inorgânica de zircônia/silica com 82 % em peso e 60 % em volume matriz orgânica de bis-gma ultra e bis-ema e possui efeito camaleão (2250)	121,00	1.815,00
72	2	Frasco de 475 ml	Reveadores de 475 ml para RX odontológico.	13,65	27,30
73	6	Kit com 5 itens	Servente fotopolímero/uvac para fissuras e fissuras com liberação de fluor líquido 5ml, João 10ml 10 bandejas de mistura, 20 pontas de pinças, 1 pinça	247,50	1.485,00
80	20	Pacote de 100 Unid.	Alcool gel 70% 500 mL	4,50	90,00
84	100	Unidade	Alcool gel 70% 500 mL	12,60	1.260,00
85	20	Frasco de 250 ml	Almido de d. da plástica, ambar, hilo reto com Tampa, 250 ml.	3,65	73,00
87	400	Unidade	Atadura 20 cm de largura (crepom, tecido 100% algodão cru, fios de alta torção, com densidade de 15 fios/cm², possuindo bastante elasticidade no sentido longitudinal).	4,10	1.640,00
97	160	Unidade	Fita cirúrgica microporosa hipolárgica, cor, tecido não tecido à base de viscose com adesivo acrílico, 10m x 1 cm de largura	1,89	139,00
98	200	Unidade	Fita cirúrgica microporosa hipolárgica, cor, tecido não tecido à base de viscose com	3,39	678,00

102	20	Unidade	Adesivo acrílico, 10m x 2,5 cm de largura		
104	2	Frasco de 6 Litro	Garrote de fixação venosa tipo com vetrol fixação para punção - com queixo com fecho em plástico	32,00	64,00
111	10	Cx de 50 Catapulas	Gel pi sonar 5L, modoro e hipolárgico, composição livre de álcool e sais com assistência firme e fácil remoção, polímero vinílico, conservante e água destilada.	40,10	81,40
121	10	Frasco de 1 Litro	Clotacina 2% sem vasoconstritor ex com 500 catapulas	57,00	570,00
122	20	Frasco de 1 Litro	Fvpi degermante, base de polímero piridilona lodo (pvc) em solução degermante, contendo 1% de octo alho, é ativo contra todas as formas de bactérias não esporuladas, fungos e vírus	23,20	232,00
126	100	Embalagem 1 Litro	Soro fisiológico 0.9% 1000 ml	23,70	474,00
126	300	Embalagem 250 ml	Soro fisiológico 0.9% 250 ml	6,00	600,00
133	2	Frasco de 1 Litro	Tintura de benjo 123%	3,64	1.092,00
135	5	Caixa de 100 unid	Agulha 25 x 7	59,20	118,40
136	15	Caixa de 100 unid	Agulha 40 x 12	9,40	47,00
137	400	Unidade	Agulha gengival	9,30	139,50
139	50	Unidade	Cateter intravenoso abocath nº 18	0,32	128,00
140	50	Unidade	Cateter intravenoso abocath nº 20	1,40	70,00
141	150	Unidade	Cateter intravenoso abocath nº 22	1,40	210,00
142	150	Unidade	Cateter intravenoso abocath nº 24	1,40	210,00
143	100	Unidade	Cateter nasal tipo óculos para oxigênio adulto	1,42	213,00
144	10	Unidade	Cateter nasal tipo óculos para oxigênio neonatal	2,00	200,00
148	150	Unidade	Equipo macrogota	1,97	197,00
151	40	Unidade	Capa-adrappo 10 cm x 4,5m	1,09	238,50
152	5	Cx de 100 Unid	Lâmina de bisturi nº 15 cx com 100 unidades	9,55	382,00
				46,30	241,50

153	5	Cx de 100 Unid.	Lâmina de bisturi nº 23 cx com 100 unidades	48,30	241,50
157	20	Cx de 60 Unid	Máscara cirúrgica descartáveis antialérgica hidrófoba, 100% polipropileno, não inflamável e elástico, clore nasal e fruta proteção cx com 50 unidades	11,95	239,00
169	150	Unidade	Polítria (multitas)	1,25	187,50
180	200	Unidade	Scalp nº 21	0,28	56,00
181	100	Unidade	Scalp nº 25	0,28	28,00
182	100	Unidade	Seringa 20 mL s/ agulha	0,95	95,00
186	5	Unidade	Esfigmomanômetro de braçadeira com fecho de metal adulto	25,00	425,00
192	5	Unidade	Pó de magul	50,50	252,50
197	10	Unidade	Tesoura ins 08 cm reta - confeccionada em aço inoxidável ssi-420	17,60	176,00
216	1	Par	Termômetros digitais pi gel aquece o cabo externo. Capacidade para 2 pilhas tamanho AAA	47,00	47,00
220	16	Unidade	Pilha AAA alcalina peruana para uso gerapacotes de 2 unidades.	7,50	120,00
221	6	Unidade	Termômetros digitais pi gel aquece o cabo externo. Capacidade para 2 pilhas tamanho AAA	90,00	540,00
223	2	Unidade	Balança portátil analitica com permit a medição de peso e tem a capacidade de 150 Kg display de LCD, deslocamento automático, em vidro temperado de 8 mm, pes antiempapantes e possui indicador de bateria fraca.	85,00	170,00

Maripá PR, 14 de novembro de 2013.

**Resumo da Ata de Registro de Preços Nº 074/2013** – Processo Licitatório nº 149/2013, Pregão Presencial nº 076/2013 – O MUNICÍPIO DE MARIPÁ – Pr e a Empresa MOCA COMERCIO DE MEDICAMENTOS LTDA CNPJ: 03.233.865/0001-75, Acordam Proceder, ao Registro de Preços para Aquisição de Material Odontológico - Material Hospitalar, Material Fisioterápico, Fraldas e Insumos pi rede de frio para manutenção das atividades da Secretaria de Saúde do Município de Maripá – Pr pelo período de 12 (doze) meses. O presente registro terá a vigência de 12 (doze) meses.

ITEM	QDE	U.M.	Descrição Mínima Do Produto	Valor Unit. (R\$)	Valor Total (R\$)
1	16	Unidade	Ado tóxico a 37% gel kit com 3 sergas	4,06	60,90
3	10	Unidade	Anestésico cloridrato de lidocaína a 2% com agulha e cana	60,00	600,00

8	b	Frasco de 600 ml	Evidenciador de placa bacteriana	45,50	273,00
10	+	Frasco de 100 ml	Fior em espuma neutro, 123%	40,00	40,00
13	3	Frasco de 10gr	Hidroxido de cálcio p.a. capeador pulpar.	15,40	46,20
22	4	Envelope com 50 unidades	Tira de poliéster 10x12x0,05mm	2,08	8,32
25	1	Unidade	Brocas diamantadas alta rotação número 1011	3,45	3,45
26	1	Unidade	Brocas diamantadas alta rotação número 1012	3,45	3,45
27	1	Unidade	Brocas diamantadas alta rotação número 1014	2,45	2,45
28	+	Unidade	Brocas diamantadas alta rotação número 1016	3,45	3,45
29	+	Unidade	Brocas diamantadas alta rotação número 1093	3,45	3,45
30	1	Unidade	Brocas diamantadas alta rotação número 1190	3,45	3,45
31	1	Unidade	Brocas diamantadas alta rotação número 1191	3,45	3,45
32	1	Unidade	Brocas diamantadas alta rotação número 1302	3,45	3,45
33	1	Unidade	Brocas diamantadas alta rotação número 1343	3,45	3,45
34	1	Unidade	Brocas diamantadas alta rotação número 2135F	3,45	3,45
35	1	Unidade	Brocas diamantadas alta rotação número 2137F	3,45	3,45
36	1	Unidade	Brocas diamantadas alta rotação número 3071	3,45	3,45
37	1	Unidade	Brocas diamantadas alta rotação	3,45	3,45

37	1	Unidade	Brocas diamantadas alta rotação número 3118F	3,45	3,45
38	1	Unidade	Brocas diamantadas alta rotação número 3198F	3,45	3,45
39	1	Unidade	Brocas diamantadas alta rotação número 3199F	3,45	3,45
41	2	Pacote com 100 unidades	Cartela para radiografia de 2 lugares pi radiografias	15,40	30,80
42	2	Frasco 15 ml	Cimento Restaurador intermediário líquido com conta gotas	13,36	26,72
43	2	Frasco 38 mg	Cimento Restaurador intermediário de Marfim	14,80	29,20
44	2	13 Litros	Coletor de material para o tratamento de plástico	4,15	8,30
46	1	Unidade	Espátula número 1 para insorção de resina	13,39	13,39
47	5	Caixa com 12 unidades	Espelhos bucal pano número	52,00	260,00

49	6	Unidade	5 autoclavavel e antiembaçante caixa		
50	2	Unidades pasta /pasta	Kit cimento de hidróxido de cálcio radiopaco pasta catalisadora 11g/ pasta base 13g	18,30	36,60
51	1	Kit com 3 unidades	Kit clínico (sonda, cabo para espelho e jingal)	71,00	71,00
53	3	25 gramas	Obturador de cavidade provisória	39,00	99,00
64	1	Unidade	Porta de ultra-son número 10, compatível com o aparelho da gnatis	338,00	338,00
65	1	Unidade	Portas para ultra-son números 1 compatível com aparelho da gnatis	338,00	338,00
68	1	Unidade	Reservatório de água para equipo odontológico 800 ml. Plástico grosso e branco leitoso, compatível com a cadeira da Gnatis.	31,00	31,00
70	15	Banaga 4g	Resina fotopolimerizável cor a frestaurador universal para dentes anteriores e posteriores com carga inorgânica de zircônia/silica com 82 % em peso e 60 % em volume matriz orgânica de bis-gma ultra e bis-ema e possui efeito camaleão (2250)	121,00	1.815,00
71	15	Banaga 4g	Resina fotopolimerizável cor a frestaurador universal para dentes anteriores e posteriores com carga inorgânica de zircônia/silica com 82 % em peso e 60 % em volume matriz orgânica de bis-gma ultra e bis-ema e possui efeito camaleão (2250)	120,00	1.800,00
74	5	Frasco de 5.8 ml	Sistema adesivo dental fotopolimerizável 6 gramas	64,40	472,00
77	1.200	Unidade	Kit padrão saúde bucal contém: sacola em pvc maleável e transparente com bolão de pressão, creme dental 50g, escova dental infantil, fio dental 25 metros e revistinha colorida com 8 páginas de dentuço com orientação de higiene bucal.	10,20	12.240,00

78	1.000	Unidade	Kit padrão saúde bucal contém: sacola em pvc maleável e transparente com bolão de pressão, creme dental 50g, escova dental adulto 50 dentes 50, metros e revistinha colorida com 8 páginas com orientação
----	-------	---------	---



167	10	Unidade	Sonda nasointestinal - fabricada em poliuretano flexível leitoso, com marcação de posicionamento e com cilindro de tungstênio na ponta, do mesmo tamanho do tubo. Arame guia - fio guia de aço inoxidável usado para facilitar a introdução do tubo nos pacientes. conector em "Y" dupla via com Tampa em PVC atóxico. nº 10	1,60	16,00
168	10	Unidade	Sonda nasointestinal - fabricada em poliuretano flexível leitoso, com marcação de posicionamento e com cilindro de tungstênio na ponta, do mesmo tamanho do tubo. Arame guia - fio guia de aço inoxidável usado para facilitar a introdução do tubo nos pacientes. conector em "Y" dupla via com Tampa em PVC atóxico. nº 12	2,12	21,20
169	10	Unidade	Sonda nasointestinal - fabricada em poliuretano flexível leitoso, com marcação de posicionamento e com cilindro de tungstênio na ponta, do mesmo tamanho do tubo. Arame guia - fio guia de aço inoxidável usado para facilitar a introdução do tubo nos pacientes. conector em "Y" dupla via com Tampa em PVC atóxico. nº 14	2,66	26,60
170	10	Unidade	Sonda nasointestinal - fabricada em poliuretano flexível leitoso, com marcação de posicionamento e com cilindro de tungstênio na ponta, do mesmo tamanho do tubo. Arame guia - fio guia de aço inoxidável usado para facilitar a introdução do tubo nos pacientes. conector em "Y" dupla via com Tampa em PVC atóxico. nº 22	2,82	28,20
179	5	Unidade	Colar cervical confeccionada em espuma EVA e poliuretano, com fechamento em velcro, possui abertura para traqueia - tamanho BB	13,08	65,40
180	5	Unidade	Colar cervical confeccionada em espuma EVA e poliuretano, com fechamento em velcro, possui abertura para traqueia - tamanho infantil	13,08	65,40
181	5	Unidade	Colar cervical confeccionada em espuma EVA e poliuretano, com fechamento em velcro, possui abertura para traqueia - tamanho M	13,08	65,40
182	10	Unidade	Colar cervical confeccionada em espuma EVA e poliuretano, com fechamento em velcro, possui abertura para traqueia - tamanho O	13,08	130,80
183	15	Unidade	Colar cervical confeccionada em espuma EVA e poliuretano, com fechamento em velcro, possui abertura para traqueia - tamanho PP	13,08	196,20
184	1	Unidade	Colete Kd706 Imobilizador adulto Kd-706 fibra resgate com bolsa	425,00	425,00

185	2	Unidade	Colete Kd706 Imobilizador tipo infantil Kd-706 fibra resgate com bolsa	379,00	758,00
188	3	Unidade	Esfigmomanômetro para obeso com fecho de metal	293,00	879,00
193	5	Unidade	Talas para imobilização moldável e lavável (talafix resgate EVA tam G)	96,70	483,50
194	5	Unidade	Talas para imobilização moldável e lavável (talafix resgate EVA tam M)	96,70	483,50
195	5	Unidade	Talas para imobilização moldável e lavável (talafix resgate EVA tam P)	96,70	483,50
196	5	Unidade	Talas para imobilização moldável e lavável (talafix resgate EVA tam PP)	96,70	483,50
198	10	Unidade	Tesoura ins 11,5 cm curva confeccionada em aço inoxidável aisi-420	14,35	143,50
201	10	Unidade	Tesoura Joseph curva 14 cm	24,30	243,00
202	10	Unidade	Tesoura Joseph reta 14 cm	24,30	243,00
204	6.800	Unidade	Fraldas uso geriátrico, pós operatório, incontinência severa. Formato anatômico com gel super absorvente barreiras laterais anti vazamento, indicador de umidade e fita adesiva ajustável. Tamanho EG adulto, cintura de mínimo 120 a 135 cm, acima de 90 kg.	2,90	19720,00
205	6.500	Unidade	Fraldas uso geriátrico, pós operatório, incontinência severa. Formato anatômico com gel super absorvente barreiras laterais anti vazamento, indicador de umidade e fita adesiva ajustável. Tamanho M adulto, cintura de mínimo 80 a 110 cm, de 40 a 70 kg.	2,90	19720,00
206	3.300	Unidade	Fraldas uso JUVENIL. Formato anatômico com gel super absorvente, barreiras laterais anti vazamento, indicador de umidade e fita adesiva ajustável. Tamanho M adulto, cintura de mínimo 80 a 110 cm, de 40 a 70 kg.	2,90	9570,00
207	940	Unidade	Fraldas uso JUVENIL. Formato anatômico com gel super absorvente, barreiras laterais anti vazamento, indicador de umidade e fita adesiva ajustável. Tamanho JUVENIL de 20 a 30 kg.	2,56	2397,00
208	420	Unidade	Fraldas uso Infantil. Formato anatômico com gel super absorvente, barreiras laterais anti vazamento, indicador de umidade e fita adesiva ajustável.	3,35	1407,00

209	1	Unidade	Bola de látex para recreação com medidas de 20 a 25 cm de diâmetro	89,00	89,00
214	20	Unidade - Rolo	Fita adesiva crepe com 18mm de largura e 50m de comprimento	3,80	76,00
215	1	Frasco de 500 gr	Gel para massagem que deve conter princípios ativos que promovam relaxamento muscular (amêla ou canfora ou mentol). Deve ser hipotérmico.	13,70	13,70
217	1	Unidade	Caixa térmica de Poliuretano capacidade de 18 litros	380,00	380,00
218	1	Unidade	Caixa térmica de Poliuretano, capacidade de 52 litros	845,00	845,00
219	100	Unidade	Golokos grandes, 650 ml, medidas aproximadas de 22X15X2 cm, Aspirador Cirúrgico Portátil sem pedal, 110 volts, Roanmento 3 selados, vácuo máximo: 22 polegadas de Hg, frasco coletor capacidade 13 litros, válvula de segurança, contra transbordamento do frasco, vazão livre: 15Lts/min	5,15	515,00
222	3	Unidade	Caneta monopolar com cabo de silicone autoclavável, padrão para bisturi elétrico	1065,00	3165,00
224	5	Unidade	Aparelho de profilaxia com jato de bicarbonato e ultra-som para raspagem supra e subgingival e polimento dental com kit de pontas do ultra-som	735,00	3775,00
225	1	Unidade	Aparelho de profilaxia com jato de bicarbonato e ultra-som para raspagem supra e subgingival e polimento dental com kit de pontas do ultra-som	4220,00	4220,00

Resumo da Ata de Registro de Preços Nº 075/2013 – Processo Licitatório nº 148/2013, Pregão Presencial nº 075/2013 – O MUNICÍPIO DE MARIPÁ – Pr e a Empresa HOSPITAL MEDICAL DISTRIBUIDORA LTDA – EPP CNPJ: 11.616.474/0001-89, Acordam Proceder, ao Registro de Preços para Aquisição de Material Odontológico, Material Hospitalar, Material Fisioterápico, Fraldas e Insumos p/ rede de frio para manutenção das atividades da Secretaria de Saúde do Município de Maripá – Pr, pelo período de 12 (doze) meses. O presente registro terá a vigência de 12 (doze) meses

ITEM	QDE	U.M.	Descrição Mínima do Produto	Valor Unit. (R\$)	Valor Total (R\$)
2	15	Frasco 1 litro	Alcool a 70%	0,35	95,25
83	300	Unidade	Alcool 70% + L	6,10	1.830,00

94	50	Cx C/ 24 Unid.	Fio nylon 2-0 agulhado monofilamento preto c/ agulha 30mm 3/8 curva triangular c/ 24 unidades	55,80	2.790,00
108	50	Frasco C/ 1 Litro	Lidocaina sódio 1% 1 L	3,40	170,00
109	40	Tubo C/ 36 Gramas	Lidocaina 2% gel	3,05	126,00
110	40	Frasco C/ 20 mL	Lidocaina 2% gel vasoconstritor frasco com 20 mL	2,50	104,00
112	2500	Unidade	Luva estéril nº 7	1,98	4.975,00
116	35	Cx C/ 50 Pares	Luvas de ven. p/ra procedimento sem talco, sem látex, sem proteína, não esteril, transparente, nº 6	16,85	589,75
117	60	Cx C/ 50 Pares	Luvas de ven. p/ra procedimento sem talco, sem látex, sem proteína, não esteril, transparente, nº 6	16,85	842,50

117	50	Cx C/ 50 Pares	Luvas de ven. p/ra procedimento sem talco, sem látex, sem proteína, não esteril, transparente, nº 6	16,85	842,50
118	50	Cx C/ 50 Pares	Luvas de ven. p/ra procedimento sem talco, sem látex, sem proteína, não esteril, transparente, nº 6	16,85	842,50
124	500	Embalagem 100 mL	Soro fisiológico 0,9% 100 ml	3,30	1.650,00
129	40	Embalagem 1 Litro	Soro glicosado 5% 1000 ml	6,20	248,00
130	50	Embalagem 250 mL	Soro glicosado 5% 250 ml	3,75	187,50
131	200	Embalagem 600 mL	Soro glicosado 5% 500 ml	4,20	840,00
134	3	Frasco C/ 1 Litro	Vaselina Líquida	28,30	84,90
149	300	Unidade	Especúleo vaginal (ny)	2,04	612,00
150	300	Unidade	Especúleo vaginal (p)	2,04	612,00
158	20	Unidade	Papel grau cirúrgico 20cm x 100cm	121,30	2.420,00
199	10	Unidade	Tesoura ins curva 12 cm	14,30	143,00
200	10	Unidade	Tesoura ins reta 12 cm	14,30	143,00
203	10	Unidade	Tesoura menor 12 cm reta para retirar pontos - confeccionada em aço inoxidável aisi-420	26,80	268,00

Maripá PR, 14 de novembro de 2013.  
Resumo da Ata de Registro de Preços Nº 076/2013 – Processo Licitatório nº 149/2013, Pregão Presencial nº 076/2013 – O MUNICÍPIO DE MARIPÁ – Pr e a Empresa RINALDI & CIGO LTDA - CNPJ: 07.269.677/0001-79, Acordam Proceder, ao Registro de Preços para Aquisição de Material Hospitalar, Material Fisioterápico, Fraldas e Insumos p/ rede de

ITEM	QDE	U.M.	Descrição Mínima do Produto	Valor Unit. (R\$)	Valor Total (R\$)
86	3000	Unidade	Atadura 12 cm de largura (crepom, tecido 100% algodão cru, fios de alta torção, com densidade de 18 fios/cm², possuindo bastante elasticidade no sentido longitudinal)	2,49	7.470,00
93	40	Frasco C/ 1 Litro	Detergente enzymático, conservante 5, cloreto 2, metil 3(2H)-isoxazolon, nonilfenol etoxilado, estabilizantes, suavizantes, C12-15, mascarante e água purificada. Enzimas: amilase, protease e lipase.	26,60	1.064,00
95	100	Cx C/ 24 Unid.	Fio nylon 3-0 agulhado monofilamento preto c/ agulha 30mm 3/8 curva triangular c/ 24 unidades	54,40	5.440,00
96	50	Cx C/ 24 Unid.	Fio nylon 4-0 agulhado monofilamento preto c/ agulha 30mm 3/8 curva triangular c/ 24 unidades	55,00	2.750,00
99	200	Unidade	Fita cirúrgica microporosa hipotérmica, tecido não tecido à base de viscoso com adesivo acrílico, 10m x 5 cm de largura	10,83	2.166,00
115	1000	Unidade	Luva estéril nº 8,5	1,98	1.980,00

Maripá PR, 14 de novembro de 2013.  
Resumo da Ata de Registro de Preços Nº 077/2013 – Processo Licitatório nº 149/2013, Pregão Presencial nº 077/2013 – O MUNICÍPIO DE MARIPÁ – Pr e a Empresa DISTRIBUIDORA DE MEDICAMENTOS SÃO MARCOS LTDA EPP - CNPJ: 07.27.606/0001-31, Acordam Proceder, ao Registro de Preços para Aquisição de Material Hospitalar, Material Fisioterápico, Fraldas e Insumos p/ rede de frio para manutenção das atividades da Secretaria de Saúde do Município de Maripá – Pr, pelo período de 12 (doze) meses. O presente registro terá a vigência de 12 (doze) meses

ITEM	QDE	U.M.	Descrição Mínima do Produto	Valor Unit. (R\$)	Valor Total (R\$)
5	4	Caixa com 15 sachets com 40 gramas cada sachet	Bicarbonato de sódio sachet 1ul, fruti carbônico hidrogenado de sódio para uso odontológico caixa	64,50	258,00
7	10	Frasco 5 Litros	Degermante químico enzimático 3E	135,00	1.350,00
57	100	50 Folhas	Guardanapos 30x32,5 cm	11,45	1.145,00
69	250	Caixa com 100 Unidades	Luvas de ven. p/ra procedimento odontológico (p)	25,60	5.400,00
75	1	Frasco C/ 200 mL e 140 g	Spray lubrificante para alta e baixa rotação 3 em 1 neutral não tóxico.	228,00	228,00
76	7	Frasco com 2g's	Tubos de hidróxido de cálcio fotopolimerizável	73,20	512,40

79	200	Unidade	Atadura 08 cm de largura (crepom, tecido 100% algodão cru, fios de alta torção, com densidade de 18 fios/cm², possuindo bastante elasticidade no sentido longitudinal)	1,65	330,00
100	50	Unidade	Fita cirúrgica microporosa hipotérmica tecido não tecido à base de viscoso com adesivo acrílico, 10m x 10 cm de largura	13,80	690,00
123	200	Embalagem 10 mL	Soro fisiológico 0,9% 10 ml	2,30	460,00
127	200	Embalagem 500 mL	Soro fisiológico 0,9% 500 ml	4,07	814,00
128	100	Embalagem 100 mL	Soro glicosado 5% 100 ml	3,30	330,00
132	50	Embalagem 500 mL	Soro ringier c/ lactato 500 mL	4,78	239,50
156	300	Unidade	Lentil de papel extra branco para maca 50 cm x 50 cm	6,38	1.917,00
171	50	Unidade	Sonda uretral de alívio nº 08	0,88	44,50
172	500	Unidade	Sonda uretral de alívio nº 08	0,79	395,00
173	1000	Unidade	Sonda uretral de alívio nº 10	0,80	800,00
174	200	Unidade	Sonda uretral de alívio nº 12	0,79	158,00
175	10	Unidade	Sonda vesical Foley nº 12	5,50	55,00
176	10	Unidade	Sonda vesical Foley nº 14	5,50	55,00
177	10	Unidade	Sonda vesical Foley nº 16	5,50	55,00
178	10	Unidade	Sonda vesical Foley nº 18	5,50	55,00
187	5	Unidade	Esfigmomanômetro c/ braçadeira com fecho de metal infantil	210,50	1.052,50
188	3	Unidade	Esfigmomanômetro para obeso com fecho de velcro	290,00	840,00
190	2	Unidade	Imobilizador lateral de cabeça - o (construível com banco de vidro)	395,00	790,00
191	3	Kit C/ 100 Amostras	Kit incubador biológico vapor, com indicador biológico (100 amostras)	1.950,00	5.850,00
210	8	Unidade	Colchão de ar, com capacidade mínima de 100 kg, articulado para cama Fowler.	150,00	1.200,00
211	15	Embalagem com 4 unidades	Eletrodo para eletroterapia com superfície adesiva, de tamanho 5x5cm.	45,00	675,00
212	10	Embalagem com 4 unidades	Eletrodo para eletroterapia com superfície adesiva, de tamanho 5x5cm.	71,90	719,00

Maripá PR, 14 de novembro de 2013.  
Resumo da Ata de Registro de Preços Nº 078/2013 – Processo Licitatório nº 148/2013, Pregão Presencial nº 078/2013 – O MUNICÍPIO DE MARIPÁ – Pr e a Empresa FERNANDEZ LTDA - CNPJ: 04.759.433/0001-86, Acordam Proceder, ao Registro de Preços para Aquisição de Medicamentos para manutenção das atividades da Secretaria de Saúde do Município de Maripá – Pr, pelo período de 06 (seis) meses.

ITEM	QDE	U.M.	Descrição Mínima do Produto	Valor Unit. (R\$)	Valor Total (R\$)
7	3.000	CPR	BROMETO DE N-BUTILESCOPOLAMINA 15MG	0,38	1.140,00
14	1.200	CPR	COXAZOSINA 4MG	1,55	1.860,00
27	15.000	CPR	METFORMINA 850MG	0,13	1.950,00
33	15.300	CPR	OMEPRAZOL 20MG	0,09	1.350,00
40	10.000	CPR	SINASTATINA 20MG	0,18	1.800,00
80	35.000	CPR	FLUOXETINA 20MG	0,20	6.000,00
81	1.000	CPR	HALOPERIDOL 1MG	0,22	220,00
90	5.000	CPR	SERTRALINA, CLORIDRATO 50MG	0,38	1.900,00

Maripá PR, 21 de novembro de 2013.  
Resumo da Ata de Registro de Preços Nº 079/2013 – Processo Licitatório nº 148/2013, Pregão Presencial nº 079/2013 – O MUNICÍPIO DE MARIPÁ – Pr e a Empresa RINALDI & CIGO LTDA - CNPJ: 07.269.677/0001-79, Acordam Proceder, ao Registro de Preços para Aquisição de Medicamentos para manutenção das atividades da Secretaria de Saúde do Município de Maripá – Pr, pelo período de 06 (seis) meses, pelo período de 12 (doze) meses

ITEM	QDE	U.M.	Descrição Mínima do Produto	Valor Unit. (R\$)	Valor Total (R\$)
------	-----	------	-----------------------------	-------------------	-------------------

Item	QDE	U.M.	Descrição Mínima do Produto	Valor Unit. (R\$)	Valor Total (R\$)
2	1.000	CPR	ALENDRONATO DE SÓDIO 70MG	1,43	1.430,00
20	10.000	CPR	GIBENCAMIDA 6MG	0,03	300,00
21	2.000	CPR	ISOSFEDRINA 40MG	1,25	2.500,00
30	2.000	CPR	METOPROLOL 50MG	2,91	5.820,00
41	10.000	CPR	SINASTATINA 40MG	0,56	5.600,00

Maripá PR, 21 de novembro de 2013.  
Resumo da Ata de Registro de Preços Nº 080/2013 – Processo Licitatório nº 148/2013, Pregão Presencial nº 080/2013 – O MUNICÍPIO DE MARIPÁ – Pr e a Empresa HOSPITAL MEDICAL DISTRIBUIDORA LTDA EPP - CNPJ: 11.616.474/0001-89, Acordam Proceder, ao Registro de Preços para Aquisição de Medicamentos para manutenção das atividades da Secretaria de Saúde do Município de Maripá – Pr, pelo período de 06 (seis) meses, pelo período de 12 (doze) meses

Item	QDE	U.M.	Descrição Mínima do Produto	Valor Unit. (R\$)	Valor Total (R\$)
11	3.000	CPR	CARVEDILOL 6,25MG	0,96	2.880,00
13	1.400	CPR	CLOPIDOGREL 75MG	2,40	3.360,00
17	6.000	CPR	DILTIOXINA 0,25MG	0,08	480,00
24	2.000	CPR	LEVOTIROXINA SÓDICA 25MCG	0,33	660,00
25	2.000	CPR	LEVOTIROXINA SÓDICA 50MCG	0,39	780,00
37	5.000	CPR	PROPRATILINATO 10MG	0,78	3.900,00
47	100 FR 100ML		AMBROXOL XAROPE 15MG/5ML	2,35	235,00
48	150 FR 100ML		AMBROXOL XAROPE 30MG/5ML	2,35	352,50
59	100	AMP 3 ml	DICLOFENACO SÓDICO 75MG SOLUÇÃO INJETÁVEL	1,24	124,00

Maripá PR, 21 de novembro de 2013.  
Resumo da Ata de Registro de Preços Nº 081/2013 – Processo Licitatório nº 148/2013, Pregão Presencial nº 081/2013 – O MUNICÍPIO DE MARIPÁ – Pr e a Empresa CENTERMEDI COMERCIO DE PRODUTOS HOSPITALARES LTDA - CNPJ: 03.852.030/0001-70, Acordam Proceder, ao Registro de Preços para Aquisição de Medicamentos para manutenção das atividades da Secretaria de Saúde do Município de Maripá – Pr, pelo período de 06 (seis) meses

Item	QDE	U.M.	Descrição Mínima do Produto	Valor Unit. (R\$)	Valor Total (R\$)
3	2.000	CPR	ALOHURINOL 300MG	0,27	540,00
15	1.000	CPR	DEXCLORFENIRAMINA 2MG	0,11	110,00
25	2.000	CPR	LORATADINA 10MG	0,08	160,00
28	5.000	CPR	METILOXOPRA 250MG	0,30	1.500,00
31	2000	CPR	METRONIDAZOL 200MG	0,12	240,00
32	30	CX C/ 35	NORTISTERONA 0,35MG CARTILHA COM 35 CPR	12,50	375,00
46	100	FR 10ML	ALBENDAZOL SUSPENSÃO ORAL 400MG/ML	1,48	148,00
50	100	FR 50ML	AMOXICILINA 250MG/5ML SUSPENSÃO ORAL	6,00	600,00
60	50	FR 15 ml	CHINICIDINA 75MG/ML GOTAS	2,15	107,50
65	50	FR 30ML	FLUPROFENO 50MG/30ML SOLUÇÃO ORAL	2,10	105,00
71	8.000	CPR	AMITRIPTILINA 25MG	0,20	1.600,00
72	1.300	CPR	CARTIAMAZEPINA 400MG	0,28	364,00
73	3.300	CPR	CARBONATO DE LÍCIO 300MG	0,25	750,00
78	2.000	CPR	FENITONINA 100MG	0,11	220,00
87	3.000	CPR	NORTRIPTILINA 25MG	0,62	1.860,00
89	600	CPR	OXCARBAMAZEPINA 600MG	1,65	990,00
79	2.000	CPR	FENOBARBITAL 100MG	0,72	1.440,00
82	2.000	CPR	HALOPERIDOL 5MG	0,28	560,00

Maripá PR, 21 de novembro de 2013.  
Resumo da Ata de Registro de Preços Nº 082/2013 – Processo Licitatório nº 148/2013, Pregão Presencial nº 082/2013 – O MUNICÍPIO DE MARIPÁ – Pr e a Empresa MOGA COMERCIO DE MEDICAMENTOS LTDA - CNPJ: 03.233.805/0001-75, Acordam Proceder, ao Registro de Preços para Aquisição de Medicamentos para manutenção das atividades da Secretaria de Saúde do Município de Maripá – Pr, pelo período de 06 (seis) meses.





## Conselho Municipal dos Direitos da Criança e do Adolescente CMDCA

### RESOLUÇÃO NORMATIVA Nº 01/2014

**Síntese:** Comunicar a substituição dos representantes da Sociedade Civil/Infância.

O Conselho Municipal dos Direitos da Criança e do Adolescente - CMDCA do Município de Maripá, instituído pela Lei Municipal n.º 70 de abril de 1995, atualmente disciplinado pela Lei Municipal n.º 794 de 29 de outubro de 2010 e alterada pela Lei Municipal n.º 981 de 09 de outubro de 2013, no uso de suas atribuições legais que lhe é conferido, e considerando:

- Ofício n.º 02/2014 - ASSOMA - Associação Organizada de Maripá;
- A deliberação da Colegiada do Conselho Municipal de Assistência Social, em Reunião Ordinária no dia 19 de fevereiro de 2014, conforme ata nº 230.

#### RESOLVE:

Art. 1º - Substituir os representantes da sociedade civil/ infância, pelos representantes abaixo mencionados:

1 - Sociedade Civil/Infância - ASSOMA  
Titular: Leticia Soares  
Suplente: Jéssica Trindade Batista

Art. 2º - Esta Resolução entra em vigor na data de sua publicação.

Maripá-PR, 20 de fevereiro de 2014.

Andréa Cristiane Broto Zinanni  
Presidente do CMDCA

CI-1127692-E14



## Conselho Municipal dos Direitos da Criança e do Adolescente CMDCA

### RESOLUÇÃO NORMATIVA Nº 04/2014

**Síntese:** Apresentar os membros da comissão para visita técnica nos serviços que ofertam atividades esportivas no Município de Maripá-PR.

O Conselho Municipal dos Direitos da Criança e do Adolescente - CMDCA do Município de Maripá, instituído pela Lei Municipal n.º 70 de abril de 1995, atualmente disciplinado pela Lei Municipal n.º 794 de 29 de outubro de 2010 e alterada pela Lei Municipal n.º 981 de 09 de outubro de 2013, no uso de suas atribuições legais que lhe é conferido, e considerando:

- Ofício Circular n.º 13-2013 CMDCA/PR - Conselho Estadual dos Direitos da Criança e do Adolescente, que solicita a realização de visita aos clubes de futebol profissional e amador do município;
- A deliberação da Colegiada do Conselho Municipal de Assistência Social, em Reunião Ordinária no dia 19 de fevereiro de 2014, conforme ata nº 230.

#### RESOLVE:

Art. 1º - Apresentar a comissão para visita técnica nos serviços que ofertam atividades esportivas no Município de Maripá, assim constituída:

- Caroline Lacerda;
- Andréa Cristiane Broto Zinanni;
- Andréa Garcia;
- Gilberto Barçosa;

Art. 2º - Esta Resolução entra em vigor na data de sua publicação.

Maripá-PR, 20 de fevereiro de 2014.

Andréa Cristiane Broto Zinanni  
Presidente do CMDCA

CI-1127695-E14



## Conselho Municipal dos Direitos da Criança e do Adolescente CMDCA

### RESOLUÇÃO NORMATIVA Nº 02/2014

**Síntese:** Apresentação dos membros da Diretoria Executiva do Conselho Municipal dos Direitos da Criança e do Adolescente.

O Conselho Municipal dos Direitos da Criança e do Adolescente - CMDCA do Município de Maripá, instituído pela Lei Municipal n.º 70 de abril de 1995, atualmente disciplinado pela Lei Municipal n.º 794 de 29 de outubro de 2010 e alterada pela Lei Municipal n.º 981 de 09 de outubro de 2013, no uso de suas atribuições legais que lhe é conferido, e considerando:

- Ofício n.º 02/2014 - ASSOMA - Associação Organizada de Maripá;
- Resolução Normativa n.º 01/2014;
- A deliberação da Colegiada do Conselho Municipal de Assistência Social, em Reunião Ordinária no dia 19 de fevereiro de 2014, conforme ata nº 230.

#### RESOLVE:

Art. 1º - Art. 1º - Apresentar a Diretoria Executiva do CMDCA - Conselho Municipal dos Direitos da Criança e do Adolescente do Município de Maripá, assim constituída:

- I - Presidente: Andréa Cristiane Broto Zinanni
- II - Vice-Presidente: Fabiana de Jesus Mandelli Casares
- III - Primeira Secretária: Viviane Melinae Bressan
- IV - Segunda Secretária: Camilla Paul

Art. 2º - Esta Resolução entra em vigor na data de sua publicação.

Maripá-PR, 20 de fevereiro de 2014.

Andréa Cristiane Broto Zinanni  
Presidente do CMDCA

CI-1127693-E14



## Conselho Municipal dos Direitos da Criança e do Adolescente CMDCA

### RESOLUÇÃO NORMATIVA Nº 05/2014

**Síntese:** Aprova o Balanço Financeiro do Fundo Municipal dos Direitos da Criança e do Adolescente, referente ao mês de dezembro de 2013.

O Conselho Municipal dos Direitos da Criança e do Adolescente - CMDCA do Município de Maripá, instituído pela Lei Municipal n.º 70 de abril de 1995, atualmente disciplinado pela Lei Municipal n.º 794 de 29 de outubro de 2010 e alterada pela Lei Municipal n.º 981 de 09 de outubro de 2013, no uso de suas atribuições legais que lhe é conferido, e considerando:

- O anexo XVI, do artigo 8º, artigos 21 e 25, da Lei n.º 794, de 29 de outubro de 2010;
- A deliberação da Colegiada do Conselho Municipal de Assistência Social, em Reunião Ordinária no dia 19 de fevereiro de 2014, conforme ata nº 230.

#### RESOLVE:

Art. 1º - Aprovar o Balanço Financeiro do Fundo Municipal dos Direitos da Criança e do Adolescente - FMDDCA, referente ao mês de dezembro de 2013, do Município de Maripá.

Art. 2º - Esta Resolução entra em vigor na data de sua publicação.

Maripá-PR, 20 de fevereiro de 2014.

Andréa Cristiane Broto Zinanni  
Presidente do CMDCA

CI-1127696-E14



## Conselho Municipal dos Direitos da Criança e do Adolescente CMDCA

### RESOLUÇÃO CMDCA nº 01/2014

O Conselho Municipal dos Direitos da Criança e do Adolescente - CMDCA, no uso de suas atribuições que lhe confere a Lei Municipal n.º 773/2008 de 18/04/2008, e considerando a deliberação da Audiência Pública do CMDCA e da plenária em reunião ordinária realizada em 20/02/2014.

#### RESOLVE

Art. 1º - Aprovar o Relatório de Atendimento, conforme planejamento do Plano Municipal do ECA na área da Criança e do Adolescente, com recursos financeiros do FMDDCA - Fundo Municipal da Criança e do Adolescente, elaborado pela Secretaria Municipal de Assistência Social referente aos meses de setembro, outubro, novembro e dezembro de 2013.

Art. 2º - Aprovar com base na análise dos documentos contábeis, o Relatório Resumido da Execução Orçamentária - Balanço Orçamentário do FMDDCA e dos empenhos e dos pagamentos das despesas realizadas, o Relatório de Gestão Financeira do FMDDCA - Fundo Municipal da Criança e do Adolescente, referente ao 5º e 6º Bimestres, meses de setembro, outubro, novembro e dezembro de 2013.

Art. 3º - Esta resolução entra em vigor na data de sua publicação, revogadas as disposições em contrário.

Lindoeste, 20 de fevereiro de 2014.

Elaine de Fátima Filipini  
Presidente CMDCA

CI1127697-14



## Município de Campo Bonito Adm. 2013/2016

Responsabilidade de Todos

PROCESSO Nº 02/2014

LICITAÇÃO MODALIDADE PREGÃO Nº 02/2014

EXTRATO DE CONTRATOS

OBJETO: AQUISIÇÃO DE TECIDOS E AVIAMENTOS EM GERAL PARA USO EM PROGRAMAS DESENVOLVIDOS PELA SECRETARIA MUNICIPAL DE AÇÃO SOCIAL.

PARTES: Município de Campo Bonito, CNPJ 80.869.621/0001-45 e as empresas abaixo relacionadas:

CONTRATO 05/2014 - AIRTON MENON RODRIGUES ME, CNPJ 73.115.386/0001-86 COM O VALOR TOTAL DE R\$ 18.630,00 (Dezoito mil seiscentos e oitenta e três reais), referente ao Lote 06.

CONTRATO 06/2014 - ROSANGELA GALVAN ALIMENTOS ME, CNPJ 10.848.208/0001-75, COM O VALOR TOTAL DE R\$ 77.349,00 (setenta e sete mil trezentos e quarenta e nove reais), referentes aos Lotes 02, 02 e 07.

CONTRATO 07/2014 - CINQUEPEL LIVRARIA E PAPELARIA LTDA ME, CNPJ 09.389.493/0001-78, COM O VALOR TOTAL DE R\$ 19.234,00 (dezenove mil duzentos e trinta e quatro reais), referente aos Lotes 04 e 08.

CONTRATO 08/2014 - RODRIGO MIOTTO ME, CNPJ 02.632.226/0001-30, COM O VALOR DE R\$ 7.289,00 (sete mil duzentos e oitenta e oito reais), referente ao Lote 05.

CONTRATO 09/2014 - RENATE TOLBI ME, CNPJ 00.060.647/0001-57, COM O VALOR TOTAL DE R\$ 1.060,00 (um mil e sessenta reais), referente ao Lote 02.

DATA DA ASSINATURA: 20/02/2014

VIGÊNCIA: 12 MESES

FORO: COMARCA DE GUARANIACU - PR

ASSINATURAS: Otmar Juma Eid e Ailton Menon Rodrigues, Rosângela Galvan, Antonio Carlos Damiani Junior, Rodrigo Miotto e Renate Tschbe.

Campo Bonito, 20 de Fevereiro de 2013.

CI-1127699-E14



## Conselho Municipal dos Direitos da Criança e do Adolescente CMDCA

### RESOLUÇÃO NORMATIVA Nº 03/2014

**Síntese:** Aprovação do Calendário Anual de Reuniões Ordinárias para o ano de 2014.

O Conselho Municipal dos Direitos da Criança e do Adolescente - CMDCA do Município de Maripá, instituído pela Lei Municipal n.º 70 de abril de 1995, atualmente disciplinado pela Lei Municipal n.º 794 de 29 de outubro de 2010 e alterada pela Lei Municipal n.º 981 de 09 de outubro de 2013, no uso de suas atribuições legais que lhe é conferido, e considerando:

- A deliberação da Colegiada do Conselho Municipal de Assistência Social, em Reunião Ordinária no dia 19 de fevereiro de 2014, conforme ata nº 230.

#### RESOLVE:

Art. 1º - Aprovar o Calendário Anual de Reuniões Ordinárias do Conselho Municipal dos Direitos da Criança e do Adolescente - CMDCA, do Município de Maripá, assim constituído:

DIA	MÊS
15	FEVEREIRO
15	MARÇO
15	ABRIL
21	MARÇO
18	JUNHO
15	JULHO
20	AGOSTO
17	SETEMBRO
15	OUTUBRO
15	NOVEMBRO
17	DEZEMBRO

Art. 2º - Esta Resolução entra em vigor na data de sua publicação.

Maripá-PR, 20 de fevereiro de 2014.

Andréa Cristiane Broto Zinanni  
Presidente do CMDCA

CI-1127694-E14



## Prefeitura Municipal de Boa Vista da Aparecida

TERMO DE HOMOLOGAÇÃO E ADJUDICAÇÃO

Homologado e adjudicado em virtude da apresentação de proposta de prestação de serviços de transporte escolar municipal, conforme descrição no Edital de licitação nº 001/2014, a empresa: ARLEI SANTANA DE ROCHA, no valor de R\$ 42.150,00 (quarenta e dois mil e cinquenta reais).

Boa Vista da Aparecida, 20 de fevereiro de 2014.

Wagner Antônio Santos  
Prefeito Municipal

CI1127630-14



## Município de Campo Bonito Adm. 2013/2016

Responsabilidade de Todos

LICITAÇÃO MODALIDADE CONVITE Nº 01/2014

ADJUDICAÇÃO

Em conformidade com o inciso IV do art. 3º e inciso XX, art. 4º da Lei Ordinária nº 8.666/1993, adjudico a procedimento licitatório em epígrafe em favor da empresa:

INSTITUTO DE PESQUISAS, POS GRADUAÇÃO E ENSINO DE CASCAVEL - IPPEC, CNPJ 02.276.193/0001-33, COM O VALOR TOTAL DE R\$ 14.000,00 (quatorze mil reais).

CAMPO BONITO, 18 de fevereiro de 2014.

Wagner Antônio Santos  
Prefeito/Presidente da CPL

CI-1127698-E14

MUNICÍPIO DE CAPITÃO LEÔNIDAS MARQUES

DECRETO Nº 026/2014

DATA: 20-02-2014

SÍNTESE: Conceder e elevar o Adicional por Tempo de Serviço, Quilômetros, aos Servidores Públicos abaixo relacionados:

VIATRE	SERVIDOR(A)	CARGO	PERCENTUAL	A PARTIR DE
12046	Andréa Lúcia D'Ávila Biondi	Zeladora	15%	Fevereiro 2014
11917	América Lima Moura-Prado	Psicóloga	11,00%	Fevereiro 2014
11916	Adriana Maria da Silva	Monitora de Creche	12%	Fevereiro 2014
11917	Elaine Lenhoski Dal Abida	Auxiliar de	12%	Fevereiro 2014
11919	Fernanda Maria da Silva Decozan	Psicóloga - 11,00%	12%	Fevereiro 2014
12042	Gislaine Aparecida Rosa Zaleski	Psicóloga - 11,00%	15%	Fevereiro 2014
12041	Genice de Moraes de Moraes	Zeladora	15%	Fevereiro 2014
11925	Marcelo Luis Erdosener	Operador de Máquinas	12%	Fevereiro 2014
12042	Marcelo Luis Erdosener	Zeladora	15%	Fevereiro 2014
11083	Marle Kleener Weiss	Psicóloga - 11,00%	23%	Fevereiro 2014
11083	Nelson Sérgio Difranco	Zeladora	15%	Fevereiro 2014
11933	Rosiane Ives Moraes	Monitora de Creche	12%	Fevereiro 2014
12053	Valdeir Domingos de Queiroz	Motorista	12%	Fevereiro 2014
11934	Walter Carneiro	Servente Geral de	12%	Fevereiro 2014
		Outras		

Art. 2º - Este Decreto entra em vigor na data de sua publicação.

Capitão Leônidas Marques - PR, 20 de fevereiro de 2014.

Cláudio Aparecido Pires dos Santos  
Prefeito Municipal

CI-1127701-E14



## Município de Lindoeste

E-mail: pm.lindoeste@certto.com.br

AV. Marechal Cândido Rondon, s/n - Telefax (45) 3237-8000

CEP 85826-000

LINDOESTE

PARANÁ

CNPJ

80.881.915/0001-92

PORTARIA Nº 030/2014

Data: 20/02/2014

**Síntese:** Substitui membro da Comissão que trata a Portaria 015/2014 e dá outras providências.

O Prefeito Municipal de Lindoeste, Estado do Paraná, no uso de suas atribuições legais que lhe são conferidas pela Lei Orgânica Municipal

#### RESOLVE

Art. 1º - Substituir a Sra. VIVIANA ANDREA PERIN DOS SANTOS, CPF - 819.666.269-04, pela Senhora LEILA ELISANGELA DOS REIS, CPF - 005.589.939-07, da Comissão de Investigação e Sindicância designada pela Portaria nº 015/2014, de 15/01/2014, em virtude da Sra. Viviana estar incluída no processo de denúncia investigado.

Art. 2º - Em decorrência das mudanças na Comissão e para que não haja prejuízo no processo investigatório, fica concedido um prazo de 30 (trinta) dias, a partir da data da Publicação desta Portaria, para a Comissão concluir seus trabalhos.

Art. 3º - Esta Portaria entrará em vigor na data de sua publicação.

Gabinete do Prefeito Municipal de Lindoeste PR,  
aos 20 de fevereiro de 2014.

CI1127700-14



## Prefeitura Municipal de Anahy

TERMO DE DISPENSA DE LICITAÇÃO Nº 000006 de 20/02/2014

Fica dispensado de licitação o fornecimento de material de consumo, para a Prefeitura Municipal de Anahy, com o valor de R\$ 42.150,00 (quarenta e dois mil e cinquenta reais), para a empresa: ARLEI SANTANA DE ROCHA, no valor de R\$ 42.150,00 (quarenta e dois mil e cinquenta reais).

Anahy, 20 de fevereiro de 2014.

Cláudio Aparecido Pires dos Santos  
Prefeito Municipal

CI1127674-14



 ESTADO DO PARANÁ  
**PREFEITURA MUNICIPAL DE SÃO MIGUEL DO IGUAÇU**

---

AVISO DE CHAMAMENTO PÚBLICO  
PROCESSO Nº 0222614.  
INEXIGIBILIDADE Nº 0020214 – PM510 – CREDECIONAMENTO

O Município de São Miguel do Iguaçu, comunica que realizará o encarteamento de 6 posto em terras de agricultores, familiar para fomento de leite tipo C, pastoreando "in natura", conforme Resolução Nº 252 DE 14-20 de 26 de junho de 2013 e demais legislação, para alienação de escolar dos alunos da rede pública municipal de ensino. O reabastecimento das propostas com interesse será entre os dias 24 de fevereiro de 2014 a 10 de março 2014 conforme resolução no edital. A abertura dos envelopes será feita no dia 16 de março de 2014, às 09:00 horas. A pasta será com conteúdo o inteiro texto de edital e respectivos anexos poderá ser examinado na Câmara de Licitação e Contratos no endereço: Av. Brasil, nº 294 – Fátima no bairro: Joviana – São Miguel do Iguaçu, 26 de fevereiro de 2014. – Claudionormo da Costa Dutra – Prefeito Municipal.

**CI1127632-14**

 **MUNICÍPIO DE MARIPÁ**  
ESTADO DO PARANÁ

Rua Luiz de Camões, 437 - CEP 85655-000 - Fone/Fax: (41) 3687.-7262  
e-mail: governo@maripá.pr.gov.br / site: www.maripá.pr.gov.br  
CNPJ 06.593.571/0001-02

 **Maripá**  
Cidade do Turismo

**EXTRATO DE CONTRATOS ADMINISTRATIVOS**

**Contrato nº 004/2014**  
**PROCESSO LICITATÓRIO N.º 004/2014**  
**PREÇÃO PRESENCIAL N.º 002/2014**  
**Contratado: REDE TURISMO REGIONAL - RETUR**  
**Objeto:** Prestar Serviços Técnicos de Assessoramento Local pelo Turismo e Produção Associada no Município envolvendo toda a orientação sobre o andamento e a evolução do processo Turístico em Maripá PR.  
**Valor Global:** R\$ 7.800,00 (Sete mil e oitocentos reais).  
**Prazo de Execução:** 10 (dez) meses iniciando no dia 20 de fevereiro de 2014.  
**Prazo de Vigência:** 12 (doze) meses, iniciando a partir da data de sua assinatura.  
**Data da Assinatura:** 19 de fevereiro de 2014

**REPÚBLICA-SE**  
**CI-112768E-E14**

**MUNICÍPIO DE CÉU AZUL**  
**CONTRATO Nº 50/2011 – Aditivo nº 5**  
**CONTRATANTE: MUNICÍPIO DE CÉU AZUL**  
**CONTRATADA: MAPFRE VERA CRUZ SEGURADORA S/A**  
**ALTERAÇÃO:** Considerando a necessidade de alteração do seguro para a Fota 152 014 CATEGORIA: Marcenandole - New Holland 130W, Potência: 32HP e Fota 153 014 CATEGORIA: Marcenandole - New Holland 137W, Potência 168HP, pela Sociedade Municipal de Viação, Obras, Urbanismo e Transportes da Administração Municipal, das coberto pela cota de percentual do Contrato nº. 30/2011, com o objetivo de efetuar a prop. da alteração com vigência da escritura até 02/10/2014.

**VIGÊNCIA: 02/08/2014.**  
**FUNDAMENTAÇÃO LEGAL:** Lei Federal nº 866/93 e alterações.  
**DATA DA ALTERAÇÃO: 03/02/2014**  
**VALOR DO ADITIVO: R\$ 700,00 (Setecentos reais)**  
**ASSINATURAS: ABE LUIS BASCO, FRANCISCO DE PAULINO HENRIQUE DE JATÁZ** **CH1127690**

**MUNICÍPIO DE CÉU AZUL**  
 ATA DE REGISTRO DE PREÇOS Nº 02/2014 – Ref. 29614 – 070m, Presente!  
 CONTRATANTE: MUNICÍPIO DE CÉU AZUL  
 LÍDERES DE PREÇO: SÉRGIO LUIZ DE SOUZA – ABE/PECCAS  
 09, 11, 10 – Registro de Preço para: Fornecimento de energia para: veículos, para: veículos, e aquisição de: Fota municipal, no valor de: prazo 121 (cento e 21 meses) – A redução de: toda: com: Serviços e: prop: e: fornecimento: com: com: a: disposição: por: com: a: redução: de: até: 02/10/2014, prop: 07  
 VALOR TOTAL DA ATA: R\$ 7.400,00  
 PRAZO VIGÊNCIA: 02/02/2015  
 ASSINATURAS: ABE LUIS BASCO e FRANCISCO DE PAULINO HENRIQUE DE JATÁZ

**MUNICÍPIO DE CÉU AZUL**  
 ATA DE REGISTRO DE PREÇOS Nº 02/2014 – Ref. 29614 – 070m, Presente!  
 CONTRATANTE: MUNICÍPIO DE CÉU AZUL  
 LÍDERES DE PREÇO: SÉRGIO LUIZ DE SOUZA – ABE/PECCAS  
 09, 11, 10 – Registro de Preço para: Fornecimento de energia para: veículos, para: veículos, e aquisição de: Fota municipal, no valor de: prazo 121 (cento e 21 meses) – A redução de: toda: com: Serviços e: prop: e: fornecimento: com: com: a: disposição: por: com: a: redução: de: até: 02/10/2014, prop: 07  
 VALOR TOTAL DA ATA: R\$ 1.120,00  
 PRAZO VIGÊNCIA: 02/02/2015  
 ASSINATURAS: ABE LUIS BASCO e SÉRGIO LUIZ DE SOUZA

**CH1127687-14**

[illegible]



 **Prefeitura Municipal de Tupã**  
ESTADO DO PARANÁ  
Rua Santos Dumont, nº41 - Fone (041) 3541-8000 - Fax: 3544-8014 CEP 85915-000

**PRIMEIRA PUBLICAÇÃO TRIMESTRAL**

**PREGÃO PRESENCIAL Nº 50/2013**  
**PREENSIO LICITATORIO Nº 00/2013**  
**OBJETO:** Registro de Preços para 1 (um) 01 Material Literário, e 1 (um) 02 Material de Copiagem. Os produtos descritos em envelopes de forma pautada, de acordo com as necessidades da contratante, por um período de 12 meses a contar da assinatura da Ata. Penalamas indicativas em preços constantes, nas Atas de Registro de Preços nº 166, 167, 168, 169/2013, publicada no Jornal O Paraná em 26 de novembro de 2013.

Tupã - PR, 20 de Fevereiro de 2014

Jose Carlos Martins  
Prefeito Municipal

**CI-1127650-E14**

Município de Ubatã – PR  
Aviso de Licitação

LEILÃO nº01/2014

Objeto: Alienação de veículos inservíveis a Frota Municipal, sendo um VW/Gol ano 1998 e uma sucata do Microônibus M. Benz/LO 608-D, ano 1978. Data: 17 de março de 2014, às 14 horas. Retirada do edital na Divisão Licitações desta Prefeitura, na Avenida Nilza de Oliveira Pipino, 1852, durante o horário normal de expediente.

Ubatã-Pr, 19 de fevereiro de 2014. **CI1127653-14**

 **Prefeitura Municipal de Boa Vista da Aparecida**

Av. General Bittencourt e Niterói, 1100 - Fone: (11) 3321-1111 - 3321-3391 - Boa Vista da Aparecida - SP

**PREFEITURA MUNICIPAL DE BOA VISTA DA APARECIDA - PR**

**AVISO DE LICITAÇÃO**

**PREGÃO PRESENCIAL Nº 005/2014**

O MUNICÍPIO DE BOA VISTA DA APARECIDA, Estado do Paraná, convida os interessados que forem capazes legalmente no modo de licitar, de acordo com a legislação em vigor na cidade de Cascavel, para fornecer os serviços do Município de Boa Vista da Aparecida.

- Data de abertura: 11/03/2014

- Horário: 09:00 horas

- Local: Sala de Reuniões – Praça Municipal.

Atende que os interessados devem apresentar, em envelope fechado, a proposta, assinada pelo representante legal, e entregue no endereço: Sediado, 1100, em Cascavel (desp. 09/03 de 12/2011) até às 15:30 hrs. O prazo de validade das propostas será de 90 (noventa) dias.

informações: (11) 3321-1111 / 3321-3391

**P U B L I C A D O**

At 14 de Maio da República, 25 de fevereiro de 2014

Wesley Antonio Savaris  
Prefeito Municipal

**CI-1127671-E14**

**Em TITITI desta semana:**

**PAULA FERNANDES:**

**“SÓ NÃO PASSEI FOME PORQUE MINHA MÃE É UMA GUERREIRA!”**

**Em Família**

**Reencontro de Helena e Laerte termina em pancadaria**

**Abril s.a.**





**ETIOS** é na

*Zeni Motors*

**3 ANOS DE GARANTIA**

AIR BAG DUPLO  
AR-CONDICIONADO  
FREIOS ABS COM EBD  
DIREÇÃO ELÉTRICA



**ETIOS**

**HATCH X 1.3 MEC.**

2014 / 2014

PARCELAS  
A PARTIR DE  
**R\$ 499,42\***



**ETIOS**

**SEDAN E CROSS**

**COM CONDIÇÕES  
ESPECIAIS**



**Toda linha Toyota com taxas especiais!**

**HILUX**  
ARO 16"

Preço do  
**Show  
Rural**



*Zeni Motors*

A SUA CONCESSIONÁRIA TOYOTA NO OESTE DO PARANÁ.

Av. Brasil, 2255 (45) 3218-8181 - Cascavel - PR

Av. Parigot de Souza, 3653 (45) 3379-6600 - Toledo- PR

\*Promoção válida de 12 a 28 de fevereiro de 2014 ou enquanto durarem os estoques disponíveis nas concessionárias (5 unidades entre as duas lojas), para Etios Hatchback X 1.3 flex MEC com ar, ABS + Direção Elétrica e Air Bag 2014/2014, no valor de R\$ 36.790,00 com pintura metálica e frete incluso, sendo R\$ 16.650,00 de entrada e saldo dividido em 48 parcelas mensais de R\$ 499,42 com mais 04 parcelas intermediárias no valor de R\$ 1.990,00 cada uma, com vencimento para Dez/14, Dez/15, Dez/16 e Dez/17. Valor total financiado de R\$ 21.547,38. \*taxa pré-fixada de 1,66% a.m., acrescido de IOF de R\$ 359,45, cesta de serviços R\$ 950,00 e registro contrato R\$ 97,93, custo efetivo total (CET) 26,57% ao ano. Operação mediante aprovação pelo Banco Toyota, para pessoa física através da modalidade CDC. Promoção válida para cliente da área de atuação das concessionárias Zeni Motors de Cascavel e Toledo. Demais versões consultar. 3 anos de garantia sem limite de quilometragem para pessoa física; 3 anos ou 100.000 Km, o que primeiro ocorrer para pessoa jurídica. Preserve a vida, use cinto de segurança.





**SEU NEGÓCIO NO SHOPPING WEST SIDE**  
**INFORMAÇÕES 45 3227 5757**

- **PRAÇA DE ALIMENTAÇÃO**
- **2 SALAS DE CINEMA**
- **PARQUE INDOOR**
- **ACADEMIA**
- **SERVIÇOS**
- **BOLICHE**
- **LOJAS**



**AV. BRASIL, 2962 / CASCAVEL – PARANÁ**

**[WWW.SHOPPINGWESTSIDE.COM.BR](http://WWW.SHOPPINGWESTSIDE.COM.BR)**